

GACETA SANITARIA

DE BARCELONA

ÓRGANO DEL CUERPO MÉDICO MUNICIPAL

—
AGOSTO DE 1905
—

REDACCION Y ADMINISTRACION

CASAS CONSISTORIALES

CONSEJO DE REDACCION

Director: Dr. Giralt (D. Pelegrin)

<i>Dr. Farriols, (D. Agustín)</i>	<i>Dr. Puig y Mas, (D. José)</i>
» <i>Homs Parellada (D. J.)</i>	» <i>Soldevila, (D. José M.^a)</i>
» <i>Montserrat (D. Ramón)</i>	» <i>Llorens, (D. E. de)</i>
» <i>Cosp (D. Mariano Luis)</i>	

Redactor Jefe: Soley y Gely (D. Victor)

CONDICIONES DE LA SUSCRIPCION

<i>España y Portugal.</i>	<i>5</i>	<i>ptas. año.</i>
<i>Extranjero.</i>	<i>7'50</i>	<i>» »</i>
<i>Ultramar.</i>	<i>10</i>	<i>» »</i>

PAGO ANTICIPADO

La Gaceta Sanitaria de Barcelona se publicará una vez al mes.

Las obras que se remitan serán anunciadas; se les dedicará artículo bibliográfico cuando se reciban dos ejemplares.

La correspondencia, cambios, suscripciones y anuncios deben dirigirse á las Oficinas del periódico.

SUMARIO

Boletín Estadístico.—Julio de 1905.

DEMOGRAFIA: Cuadros demográficos comparativos por días y por distritos, sintéticos de la vitalidad humana, de mortalidad por edades, sexo y enfermedades que la determinaron; nacimientos según sexo y condición civil por distritos.—Accidentes auxiliados en los dispensarios, clasificados por la causa que los produjo y sexo.

ASISTENCIA PÚBLICA Y DESINFECCIÓN: Servicios prestados por el Cuerpo Médico Municipal.—Id. de vacunación y revacunación.—Estado de los enfermos asistidos por la beneficencia municipal en Barcelona y en los pueblos agregados.—Servicios prestados por el Laboratorio Microbiológico.—Id. por el Instituto de Higiene Urbana.—Reconocimientos verificados en el Asilo Municipal del Parque.

NOTAS VARIAS: Instrucción: Bibliotecas.—Locomoción: Tranvías y Omnibus fijos.

Sección científica.—Higiene de los órganos genitales de la mujer, aplicada especialmente á la profilaxis de las inflamaciones y del cáncer de la matriz, por el Dr. don Adolfo Martínez Cerecedo, del Instituto Rubio. (Continuación)

Anuncios

Mil pesetas al que presente cápsulas de sándalo mejores que las del Dr. Pizá, para la curación de las enfermedades de las vías urinarias.—Farmacia del Dr. Pizé.

GRAN FABRICA DE CAPSULAS EUPEPTICAS DOSIFICADAS

MIL PESETAS

AL QUE PRESENTE

CÁPSULAS DE SÁNDALO

mejores que las del DR. PIZA, de Barcelona, y que curen más pronto y radicalmente las ENFERMEDADES URINARIAS, sobre todo la blenorragia si va acompañada de hemorragia. Catorce años de éxito, premiado con medallas de oro en la Exposición Universal de 1888 y en la Exposición con el curso de París de 1895. Unicas aprobadas y recomendadas por las Reales Academias de Medicina de Barcelona y de Mallorca; varias corporaciones científicas y renombrados prácticos diariamente las prescriben, reconociendo ventajas sobre todos sus similares.—Frasco, 14 rs.

Cápsulas Eupépticas de Santalol (Arehol) Pizá.

Nota de algunos medicamentos que constantemente tenemos capsulados. Advertiendo que á las veinticuatro horas queda cumplido cualquier encargo de capsulacion que se nos haga.

Cápsulas eupépticas de	Rs.
Acetate fosforado.	10
Acetate de hígado de bacalao puro.	10
Acetate de hígado de bacalao creosotado.	12
Acetate de hígado de bacalao iodo-ferruginoso.	12
Acetate de hígado de bacalao bromo-iodado	12
Acetate de enebro	8
Acetate de hígado de bacalao.—Bálsamo de Tolu y Creosota.	10
Acetate mineral de Gabián.	9
Aloes sucotino.	8
Apíol.	8
Bálsamo peruano.	10
Bisulfato de quinina.	8
Bisulfato de quinina y arseniato-sódico	8
Brea, Bálsamo de Tolu y Creosota.	10
Brea, vegetal.	8
Bromuro de alcanfor.	10
Bromuro de quinina.	9
Carbonato de creosota.	12
Carbonato de guayacol.	16
Cloroformo puro.	8
Contra la jaqueca (bromuro de quinina, pautina y belladonna).	12
Copaiba puro de Maracalibo.	12
Copaiba y esencia de sándalo.	20
Copaiba, esencia de sándalo y cubebas.	20
Copaiba, esencia de sándalo y hierro.	20
Copaiba y cubebas.	16
Copaiba, cubebas y hierro.	16
Copaiba y brea vegetal.	14
Copaiba y mático.	16
Copalbato de sosa y brea.	16
Creosota de Haya.	12
Ergotina Bonjean.	8
Esencia de eucaliptus.	10
Esencia de trementina bi-rectificada.	8
Esencia de cubebas.	16
Esencia de mático.	20
Esencia de sándalo puro.	14
Esencia de Sándalo y Salol.	14
Eterlorado de asafetida.	10
Eter amílico valerianico.	10

Cápsulas eupépticas de	Rs.
Eter sulfúrico.	2
Eucaliptol.	8
Eucaliptol iodoformo y creosota.	18
Eucaliptol iodoformo y guayacol.	12
Hemoglobina soluble.	12
Extracto de cubebas.	12
Extracto de helecho macho.	14
Extracto de hojas de mático.	10
Extracto de ratania y mático.	10
Febrífugas de bromhidrato de quinina y eucaliptol.	10
Glicerofosfato de cal.	12
Fosfato de cal y de hierro.	10
Gomo-resina asafetida.	10
Guayacol.	18
Guayacol iodoformo.	12
Hierro reducido por el hidrógeno.	9
Hipnono.	10
Ioduro de azufre soluble.	10
Iodoformo.	10
Lactato de hierro y manganoso.	10
Mirtol.	10
Morrhual.	10
Morrhual creosotado.	14
Morrhual y Glicerofosfato de cal.	14
Morrhualhiposofitos y cuasina.	9
Morrhual, fosfato de cal y cuasina.	14
Morrhual iodo ferruginoso.	14
Monosulfuro de sodio.	10
Pectorales de Tolu, clorato de potasa, óxido de antimonio y codeína.	8
Pepsina y diastasa.	12
Pepsina y pancreatina.	12
Pepsina pancreatina y diastasa.	12
Peptona de carne.	12
Santalol (Arehol).	16
Sulfuro de carbono.	8
Sulfuro de carbono y iodoformo.	12
Sulfato de quinina.	8
Terpinol.	8
Tenicidas (extr.º de kouso y helecho macho)	25
Trementina de Venecia.	0
Valerianato de quinina.	8

NOTA.—La universal aceptación que tienen todas nuestras Cápsulas, se debe á la pureza de los medicamentos que contienen, á su envoltorio delgado y eupéptico, solubles y absorbibles y nunca producen fenómenos desagradables gastro-intestinales, debido á la pepsina y pancreatina.

CANDELILLAS DEL Dr. PIZÁ

Para la curación de las enfermedades de la uretra; de sulfato de zinc, de sulfato de zinc y belladonna, de tanino, de tanino y belladonna, de iodoformo, de opio, etc., 12 rs. caja.—Al por mayor, 8 rs. caja.

Ventas al por mayor y menor FARMACIA DEL DOCTOR PIZÁ, Plaza del Pino, 6, y Beato Oriol, 1.—BARCELONA

Los pedidos deben dirigirse á la casa editorial Henrich y C.^a en comandita, Calle de Córcega.—Barcelona.



Elixir Digestivo

DE

JIMENO

PEPSIN. Y PANCREATINA EN ESTADO NATURAL, Y DIASTASA.

DIGESTIVO COMPLETO de los alimentos grasos, azoados y feculentos.--**EXCITANTE PODEROSO DE LA DIGESTION**, por hallarse compuesto de los jugos pépsico y pancreático naturales, con sus inherentes ácidos, sales y principios inmediatos. Está reconocido este digestivo como preparación de alta novedad.

--**PRINCIPALES INDICACIONES.**--Apépsia (falta de apetito), dispépsias ácidas y flatulentas, digestiones pesadas, vómitos de los alimentos y vómitos de las embarazadas.

FARMACIA DEL GLOBO, PLAZA REAL, 4, BARCELONA, Y EN TODAS LAS DE LA PENÍNSULA

SULFURINA JIMENO

SULFURO DE CALCIO Y GLICERINA

Superior á todas las aguas y preparados sulfurosos para curar las enfermedades herpéticas, así internas como externas. Irritaciones de la garganta, pecho, estómago, vejiga, etc.; úlceras en las piernas, costras secas ó húmedas en la piel, etc., etc.

FARMACIA del GLOBO del Dr. JIMENO

Plaza Real, 1.—BARCELONA

JARABE DE HASCHISCH BROMURADO DEL DR. JIMENO

Compuesto de Haschisch y Bromuro de Estroncio, Litio y Manganeso. Tónico y sedante nervioso poderosísimo. Especialmente recomendado en la Enagenación mental, Neurastenias con manifestaciones de *excitabilidad*, insomnio, etc., y en las Dismenorreas ó menstruaciones dolorosas.

FARMACIA del GLOBO del Dr. JIMENO, Plaza Real, 1. Barcelona.

PIPERACINA JIMENO

GRANULAR EFERVESCENTE

Tratamiento de la diatesis úrica, reumática, gota, cálculos y diabetes

FARMACIA del GLOBO del Dr. JIMENO

Plaza Real, 1.—BARCELONA

¿QUERÉIS CURAR LAS FIEBRES PALÚDICAS??

Usad el **ESANOFELE**

Noticias de la prensa médica

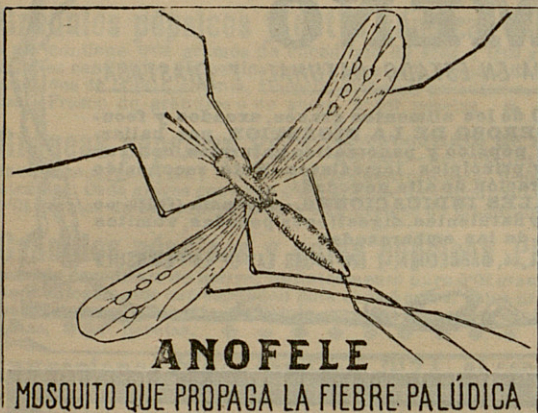

los medios clásicos no me habían dado resultado, con el preparado en cuestión obtuve la desaparición de una fiebre inveterada palúdica, sin que hasta la fecha haya vuelto á reaparecer como acostumbraba á hacerlo cada quince o veinte días en el individuo objeto de mi ensayo.—Puebla de Montalván (Toledo), 8 de Noviembre de 1903.

Depósito general: D. ALFREDO ROLANDO

BARCELONA, Bajada S. Miguel, 1

Se encuentra en todas las buenas farmacias

FERRO-QUINA BISLERI

Quereis la salud??

El que suscribe, Catedrático de esta Facultad de Medicina y Académico de la Real de Medicina y Cirujía, etc.

Certifica: que el **FERRO QUINA BISLERI** es un excelente tónico reconstituyente, compuesto de quina y hierro, agentes ambos, que en una experiencia secular ha consagrado como medicamentos de primera fuerza.

En la **debilidad general y en el empobrecimiento de la sangre**, ya por exceso del trabajo, ya por convalescencia, ya por enfermedades que desgastan, el **FERRO-QUINA BISLERI** me ha producido resultados pronto y eficaces: grato además al paladar, constituye un vino de condiciones inmejorables.

Barcelona 12 de Febrero de 1904.

Andrés Martínez Vargas.

De venta en todas las buenas farmacias y droguerías.

Representante: **ALFREDO ROLANDO**, Bajada San Miguel, 1

BARCELONA



GACETA SANITARIA DE BARCELONA

REVISTA CIENTÍFICA MENSUAL

Sección Científica

HIGIENE DE LOS ÓRGANOS GENITALES DE LA MUJER

APLICADA ESPECIALMENTE Á LA PROFILAXIS DE LAS INFLAMACIONES
Y DEL CÁNCER DE LA MATRIZ

POR EL DR. D. ADOLFO MARTINEZ CERECEDO

Del Instituto Rabio

(Continuación)

De lo manifestado en la primera parte de este trabajo sobre la infección gonocócica pueden deducirse las conclusiones ó reglas higiénicas siguientes:

1.^a Pudiendo producir la infección blenorragica del aparato generador femenino la esterilidad primitiva ó la consecutiva á un solo parto por difusión del proceso gonocócico durante el puerperio al cuerpo uterino, trompas, ovarios y peritoneo; siendo, por otra parte, la conjuntivitis blenorragica de los recién nacidos y la ceguera consecutiva el resultado de la propagación del contagio de la madre al niño, y siendo el causante de la infección materna generalmente su esposo, por haber contraído matrimonio con «gota militar», es un asunto tan interesante y trascendental á la familia, á la sociedad y al Estado, que los poderes públicos no pueden cruzarse de brazos ante tamañas consecuencias, reclamando la defensa de la mujer y del niño, de consuno; que el matri-

monio sea autorizado por una comisión médica, que podría estar constituida por un sifilógrafo, un ginecólogo y un médico general ó higienista (1).

2.^a Mientras dicha comisión científica no funcione, es preciso que los médicos inspiren á sus enfermos blenorragicos, sifilíticos, etc., el temor natural de contagiar á sus mujeres é hijos si antes no se curan radicalmente.

3.^a Es preciso que todas las sociedades, especialmente las higiénicas, difundan, por medio de cartillas, que deben repartirse por todas las capas sociales, los peligros ocasionados por la blenorragia en la mujer y el niño.

4.^a Si la recién casada es contagiada, á fin de atenuar la infección y disminuir las probabilidades de su difusión, nada hay más heroico que el reposo general y genital, debiendo proscribirse en absoluto la cópula hasta que se extinga la blenorragia en ambos esposos, sometiéndose al tratamiento adecuado dirigido por un especialista competente; debiendo advertir que el tratamiento higiénico es mucho más heroico que el farmacológico.

5.^a La relación de la blenorragia con el embarazo y puerperio es un asunto de gran interés y de alta trascendencia por su influencia recíprocamente funesta, pues el embarazo agrava generalmente la blenorragia transformando una forma latente en virulenta, y á la vez la blenorragia puede ocasionar el aborto, el parto prematuro ó infecciones puerperales, por cuya razón toda embarazada blenorragica debe ser tratada convenientemente, para evitar tan funestas consecuencias.

(1) Para demostrar más la necesidad de la intervención de la higiene en el matrimonio, transcribiré aquí la autorizadísima opinión del Excmo. Sr. D. Angel Fernández Caro, deducida del excelente discurso leído en la sesión inaugural del año académico de 1904 á 1905 en la Sociedad Española de Higiene, «El matrimonio ante la higiene: Matrimonios patológicos».

«Hay enfermedades que constituyen un impedimento médico para el matrimonio, por más que la ley, en este punto, no reconozca más enfermedad impediante que la locura. Las enfermedades transmisibles, sin ser un impedimento material para el casamiento, lo son para la salud de los cónyuges y para la suerte de su descendencia».

«El matrimonio es una función social; y la higiene tiene derecho, y más que derecho deber, de intervenir en esas uniones, que son el fundamento de la familia y el principio constitutivo de las sociedades».

PRECEPTOS HIGIÉNICOS APLICABLES AL APARATO GENERADOR
DURANTE EL EMBARAZO Y PUERPERIO

Hoy puede decirse que la morbilidad y mortalidad ocasionada por el descuido é ignorancia de las personas que asisten al embarazo, parto y puerperio, es enorme comparada con las escasísimas defunciones fetales y maternas que ocurrirían si á la embarazada, parturiente y puerpera se rodeara de las circunstancias higiénicas que de consuno reclama el interés de dos vidas: la de la madre y del niño.

Quizá pueda calcularse en la enorme cifra del 90 por 100 las defunciones producidas por una asistencia deficiente, originada unas veces por falta de personal inteligente y otras por incuria ó carencia de recursos de las familias pobres.

Toda mujer embarazada debe saber:

1.º Que la mayor parte de las enfermedades de la matriz y demás órganos genitales son evitables sometiéndose las embarazadas á una asistencia inteligente.

2.º Que durante el embarazo se puede y debe preparar un parto normal y aséptico.

3.º Que en los últimos meses del embarazo debe hacer un lavado diario, con agua hervida y jabón, de los órganos genitales externos y de la cara interna de los muslos.

4.º Que una ó dos veces por semana debe bañarse con agua tibia á 33º c. ó á 34º c., por lo menos durante el último mes.

5.º En los casos de flujo abundante hará inyecciones con agua cocida tibia boricada (dos cucharadas de ácido bórico por litro), teniendo la precaución de colocar bajo el irrigador para que el líquido salga con poca presión, y que la cánula esté perfectamente esterilizada (hervida) y se introduzca en la vagina á poca profundidad y con mucha suavidad.

*
* *

Los cuidados higiénicos de los órganos genitales después del parto son todavía más necesarios que durante el embarazo. El parto constituye un fuerte traumatismo que origina con frecuencia rasgaduras vulvo-perineales, cuyas heridas

sirven de puertas á los microorganismos productores de la infección puerperal (1).

Por esta razón deben aconsejarse los cuidados asépticos genitales siguientes:

1.º Debe hacerse lavados diarios vulvo-vaginales con agua hervida sublimada, y colocar una capa de gasa ó algodón esterilizado, tapando dichos órganos y separándolos del contacto de las ropas de la cama.

2.º A las inyecciones vaginales en los puerperios fisiológicos no se recurrirá, pues son peligrosas y susceptibles de producir infecciones puerperales en los primeros días consecutivos al parto, por cuyo motivo han sido abandonadas por los más eminentes tocólogos contemporáneos.

3.º El comadrón ó comadrona que haga los lavados arriba dichos, debe cortarse las uñas y desinfectarse bien con agua hervida y jabón, primero, y después con agua y sublimado, antes de tocar los órganos genitales externos.

4.º Después de desinfectar las manos no se secarán con toalla alguna, por limpia que esté, á no ser que estuviese esterilizada.

Además de las precauciones asépticas y antisépticas indicadas, es imprescindible que se reforme el programa de Obstetricia práctica para los exámenes de las matronas, en el sentido de disminuir las lecciones teóricas y aumentar los ejercicios prácticos sobre desinfección de los órganos genitales antes del parto, en el parto y después del parto, y sobre la exploración de las embarazadas.

Se impone la necesidad de que á las matronas y comadrones se les enseñe prácticamente la técnica de la desinfección y se les exija saber explorar á las embarazadas y hacer el diagnóstico de presentación fetal, para que oportunamente reclamen el auxilio del tocólogo y puedan ayudar á éste en las intervenciones sin perjuicio de la asepsia (2).

(1) Para evitar esta causa de infección, el tocólogo debe prevenir en el parto la rotura perineal ó suturar las heridas que se produzcan.

(2) Recientemente se ha reformado la educación ó instrucción tocológica dada á las comadronas en España, con aplauso de todos los que tocamos diariamente las funestas consecuencias de la deficiente enseñanza recibida anteriormente. Esta resolución del ministro de Instrucción pública patentiza evidentemente las deficiencias que señalamos en este trabajo y en otros publicados, escritos antes de aparecer en la *Gaceta* las referidas reformas

No me ocuparé de la higiene de los órganos genitales durante el parto y puerperio más que en lo que se refiere á las exploraciones, á la falta de lavados durante el parto y al exceso de lavados en el puerperio, pues también en tocología los extremos son viciosos y, por lo tanto, nocivos. Por las razones ya expresadas anteriormente pensaba omitir todo lo concerniente á este particular; pero siendo las infracciones ó transgresiones higiénicas en el parto y puerperio los factores principales de las infecciones puerperales, sería una omisión censurable, teniendo en cuenta la naturaleza de este trabajo, no consagrarle algunas líneas.

Exploraciones.—El ideal de una asistencia aséptica al parto sería no tocar la vagina ni el útero en un parto normal.

Hace un cuarto de siglo que se expresaba de la manera siguiente Playfair, catedrático de Obstetricia y Ginecología en el Real Colegio, y presidente de la Sociedad Obstétrica de Londres: «La naturaleza y el origen de la materia séptica son las cuestiones más oscuras de la septicemia, las que más se prestan á discusión. El asunto se divide clínicamente en dos partes: la una comprende los casos en que la materia séptica se desarrolla en la mujer que se infecta á sí misma: la enfermedad es entonces *autogénica*; la otra comprende aquellos casos en que la materia séptica procede del exterior y se pone en contacto con las superficies absorbentes del aparato de generación: la enfermedad es *heterogénica*».

Ahlfeld es el defensor más convencido de la teoría de la autoinfección (infección espontánea; esto es, que la mujer puede ser infectada durante el parto y enfermar de fiebre puerperal por la acción de los microorganismos que se encuentren con anterioridad en sus órganos sexuales).

No obstante la posibilidad de este hecho, es hoy indudable que las enfermedades puerperales de trascendencia y de peligro vital no se originan sino raras veces por autoinfección, como afirman con razón Olshausen y Veit. Es, por lo tanto, la hétéro-infección la responsable casi siempre de las infecciones puerperales, y, por consecuencia, *son el comadrón, matrona ó comadre los que infectan en el mayor número de casos á la parturiente.*

Desgraciadamente, el mayor número de partos son asis-

tidos por personas profanas en el arte obstétrico; pero la palabra profano, en tocología, tiene una extensión incommensurable.

No debe aplicarse exclusivamente á los que carecen de conocimientos especiales en el arte, sino á todos los que, aun estando iniciados en él, desconocen los detalles de tan interesante especialidad, carecen de hábitos de asepsia y antisepsia, lo que es frecuentísimo, é infectan, por lo tanto, á las mujeres en el acto del parto.

Efectivamente, son profanas las comadres que no se desinfectan sus manos durante la asistencia al parto.

Son profanas las matronas que antes de lavarse las manos no se cortan las uñas y no se las limpian bien.

Son profanos los médicos que, sin estar bien enterados de las prácticas asépticas, se lavan bien las manos con agua, jabón y sublimado, etc., etc., al asistir al parto, pero antes de explorar á la parturiente se secan las manos con una toalla, que podrá estar limpia, pero no esterilizada generalmente.

Son profanos los tocólogos que asisten partos sin enterarse bien de la presentación y posición fetal; los que, encargados de la asistencia al parto, no han analizado oportunamente durante el embarazo la orina, siendo la causa de que estallen convulsiones eclámpsicas que amenacen la vida de la madre y del feto; los que no han evitado ni corregido los desgarros perineales, exponiendo así á las mujeres á los peligros de la infección puerperal y á prolapsos útero-vaginales, con todas sus desagradables y funestas consecuencias.

Es profano el personal facultativo de todas las Maternidades en las cuales la morbilidad y mortalidad sea mucho mayor de lo que corresponde al estado actual de la ciencia y arte obstétrico, y, por lo tanto, mayor que la que las estadísticas nos enseñan, relativo á otras Maternidades donde el cargo de tocólogo es el resultado de rigurosa oposición y no del favor, como ocurre frecuentemente en España, en que la morbilidad y mortalidad materna y fetal denuncian la incuria é ignorancia del personal que asiste y cuida á las embarazadas, parturientes y puérperas.

Por fin, son profanos también los profesores que no se amoldan á los progresos de la especialidad ni á las condicio-

nes de una rigurosa asepsia, ya practicando el tacto vaginal, perfectamente esterilizadas sus manos, pero sin haber desinfectado previamente la región vulvar y perineal, que están conceptuadas unánimemente como sépticas, ya desconociendo las relaciones de la gonococia con la gestación y puerperio, no mandan al análisis microscópico los flujos vaginales sospechosos, ni toman precaución alguna para tratar dicha infección y evitar su difusión durante la gestación, y sobre todo en el puerperio, siendo, por lo tanto, responsables de la oftalmía blenorragica de los recién nacidos y de la endometrio-salpingo-ovaritis gonocócica, tan funesta á la mujer y á la familia, pues no sólo ocasiona dicha infección grandes sufrimientos á las enfermas, sino que conduce con frecuencia á la esterilidad consecutiva á la propagación del proceso blenorragico á las trompas, ovario y peritoneo.

Las infecciones puerperales espontáneas, auto-genéticas ó auto-infecciones, admitidas ya por Playfair y por otros muchos autores, y defendidas con calor por Ahlfeld, reflejan un hecho clínico evidente, máxime si el calificativo de puerperal no se emplea como sinónimo de séptico, sino que comprende las diferentes infecciones que pueden ocurrir con motivo del puerperio, y muy especialmente las infecciones gonocócicas, indicadas ya anteriormente.

De todo lo manifestado respecto á los efectos de las exploraciones sépticas, se deduce que son el factor principal de las infecciones puerperales, y que, por lo tanto, debe restringirse todo lo posible su empleo, en la imposibilidad de poder proscribirlas en absoluto.

Mucho más conforme con los principios de la asepsia es no practicar la exploración interna, ó abstenerse de ella cuando sea posible, como han aconsejado Hegar, Leopold y J. Veit; pero son varias las razones que pueden autorizarnos y hasta obligarnos á practicar la exploración vaginal por medio del tacto digital, debiendo citarse entre ellas:

- 1.^a La conveniencia de cerciorarse de las condiciones de la pelvis ósea y de las demás partes blandas del conducto obstétrico.
- 2.^a Saber á ciencia cierta si la mujer está de parto ó no, y si el médico puede abandonar á la parturiente ó debe permanecer á su lado.

3.^a Averiguar si la bolsa de las aguas está íntegra ó se ha roto, y si hay algún prolapso del cordón ó de la mano, para emplear la terapéutica adecuada.

4.^a Determinar la posición fetal y hasta la presentación en circunstancias difíciles, para establecer el diagnóstico simplemente por la palpación abdominal y por la auscultación.

5.^a Enterarse si el período de dilatación ó el de expulsión avanza ó se detiene, etc., etc.

LIMPIEZA DE LOS ÓRGANOS GENITALES DURANTE EL PARTO

Por más que no existe conformidad absoluta respecto á los cuidados que hay que dedicar á la vagina, yo trataré de condensar en pocas palabras la conducta que conceptúo más razonable, que es precisamente la seguida por los más eminentes tocólogos extranjeros. En lo que sí hay perfecta unanimidad es en aconsejar lavados de los órganos genitales externos durante el parto y puerperio, como igualmente en el embarazo.

«Lo primero que debe hacer una embarazada, al creer que va á comenzar el parto, es hervir agua en dos ollas: una que se retirará del fuego después de cocida, y otra que, hervida también, debe permanecer próxima al fuego para que se conserve caliente.

»Debe ponerse un enema con objeto de desembarazar al recto del excremento retenido, y dejar libre paso al feto al llegar el período de expulsión, y de evitar que las materias fecales infecten la vulva y periné, si se rasgan.

»Debe lavarse bien la región vulvar, anal y parte interna y superior de los muslos. No basta solamente lo dicho, sino que es necesario que todo lo que se ponga en contacto con la embarazada, especialmente con los órganos genitales externos, esté perfectamente limpio, y hasta esterilizado á ser posible. Como la vulva y partes inmediatas deben permanecer limpias, esto se logra fácilmente, tanto en el parto como después de él, teniendo á disposición un paquete de algodón esterilizado, del cual usemos tanto para limpiar los órganos genitales externos de las secreciones que constantemente fluyen del útero y vagina en el acto del parto, como para pro-

teger dichos órganos de las ropas de la cama, en el caso que no estuvieran esterilizadas.»

PROSCRIPCIÓN DE LAS IRRIGACIONES VAGINALES

DESPUÉS DEL PARTO

Si fuera preciso indicar algún hecho que denuncie la rutina de nuestras prácticas tocológicas nacionales; si no fuera suficiente todo lo manifestado en un reciente trabajo, *De la asistencia á la embarazada pobre en Madrid*, por uno de los médicos más ilustrados de Beneficencia municipal, doctor D. José Botella y Martínez, para patentizar nuestro atraso en esta especialidad, quizás la más descuidada en España, yo denunciaría una práctica muy corriente, no en las clases pobres, sino en las bien acomodadas, cuya práctica, por nociva, ha sido abandonada por los más eminentes tocólogos contemporáneos extranjeros, y también por algunos españoles.

Me refiero á las inyecciones vaginales en los puerperios fisiológicos durante las dos primeras semanas, desechadas ya por Tarnier hace un cuarto de siglo.

En este particular, opino que deben proscribirse las irrigaciones vaginales en los puerperios fisiológicos, y ser reemplazadas por lavados vulvo-vaginales.

«Ante un dilema nos encontramos con las inyecciones vaginales en la primera semana de un puerperio fisiológico. La vagina se halla séptica ó aséptica. En el primer caso, alcanzando las irrigaciones la superficie interna del útero, quizás el punto donde estuvo inserta la placenta ó, por lo menos, el cuello uterino, donde puede haber heridas consecutivas ó desgarros frecuentísimos en el parto, se propagará la sepsia vaginal al útero; esto es, se provocará una infección puerperal.

En el segundo caso, si la vagina está aséptica, que es lo que ocurre generalmente si el tocólogo ó comadrona no la infectaron con exploraciones digitales sin la debida antisepsia de las manos y de la región vulvo-perineal (esta última precaución descuidada frecuentemente), en este segundo caso, hallándose la vagina aséptica, huelga toda irrigación vaginal en los puerperios fisiológicos.

Hay que insistir sobre este particular, porque entre los dos extremos representados por tocólogos de gran fama, unos que huyen del agua y otros que quizás la prodigan con excesiva é injustificada frecuencia, entre estos dos extremos sistemáticos y, por lo tanto, funestos, se encuentra el término medio recomendado por Pinard, Wallich, Varnier, Budin, Olshausen, Veit y otros, que es la práctica más razonable y la que yo sigo hace tiempo, por considerarla exenta de peligros.

Las infecciones puerperales pueden ser producidas tanto por los que tienen horror al agua, como por los que la emplean excesiva é irracionalmente».

*
* *

Para terminar, diré que la conducta recomendada por Olshausen y Veit es la que conceptúo como reflejo del progreso conquistado modernamente por la ciencia obstétrica, que puede resumirse en lo siguiente:

1.º Limpieza de los genitales externos antes del primer examen vaginal.

2.º Exploración con manos recientemente desinfectadas de modo escrupuloso.

3.º Limitación posible en los reconocimientos por el tacto vaginal, así en número como en duración.

4.º Nada de desinfección del conducto obstétrico en casos normales.

5.º Ningún lavado vaginal después del parto, cuando el curso de éste es fisiológico y no se exploró más que con las manos rigurosamente desinfectadas. Sólo deben lavarse los genitales externos, lo mismo que durante el puerperio, con algodón hidrófilo esterilizado, empapado en una disolución de ácido fénico al 2 por 100, ó de lisol al medio por 100, ó de sublimado al cuarto por 1,000, si no hay grandes desgarros.

6.º Una desinfección de todo el conducto genital tampoco es necesaria después de una intervención poco duradera en muchos casos (aplicación rápida del forceps, versión, extracción de placenta), cuando el tocólogo ha conservado asépticos con seguridad, durante todo el acto operatorio, sus manos é instrumentos.

Entre las condiciones higiénicas que deben rodear á la parturiente, está principalmente la limpieza y asepsia correspondiente á las personas que la asisten. Este es el cuidado capital que jamás se debe olvidar al asistir á partos. Todo médico, comadrón ó matrona que esté asistiendo á otras personas enfermas de afecciones infecciosas, ó que curen á enfermos que sufren supuraciones, no debe asistir partos, pues expondría á las parturientes al contagio é infección consiguientes (1).

Igual prohibición debe comprender á los que recientemente han hecho alguna autopsia, particularmente de cadáveres muertos de enfermedades infecciosas y, sobre todo, de fiebre puerperal (2).

*
* *

Siendo los ataques de eclampsia, las hemorragias y las infecciones puerperales evitables casi siempre con los poderosos y heroicos recursos higiénicos y farmacológicos empleados oportunamente, en los casos de muerte por tales accidentes debe averiguarse, haciendo la investigación ó información correspondiente, si la parturiente fué asistida durante el embarazo, parto y puerperio por persona competente, y exigir, en caso de incuria ó ignorancia, la responsabilidad consiguiente; pues si el tocólogo asiste al embarazo, parto y puerperio, adornado de la cultura necesaria, podrá prevenir la eclampsia, reconociendo la orina de las embarazadas, con frecuencia, durante los últimos meses del embarazo; evitará ó disminuirá las hemorragias y sus funestas consecuencias, y podrá prevenir también las infecciones puerperales, si durante el parto, y muy especialmente en el alumbramiento, observa las reglas higiénicas dichas, para

(1) Trousseau refiere varios ejemplos de conexión íntima entre la erisipela y septicemia puerperal. Hicks piensa de manera análoga respecto á la influencia del veneno diftérico. El Dr. Rutter, de Filadelfia, tuvo 45 casos de septicemia puerperal en su práctica durante un solo año, atribuibles al transporte de materias sépticas, pues dicho doctor estaba afecto de ozena.

(2) En 1836 ó 1837, el Sr. Sidey tuvo en su práctica cinco ó seis casos de fiebre puerperal mortal, en una época en que no la tenía en su clientela otro tocólogo de la ciudad. El Dr. Simpson, que entonces no creía mucho en la propagación de la fiebre puerperal por contagio, diseccionó dos de las muertas del Sr. Sidey, é introdujo profundamente las manos en los órganos afectados. Las cuatro primeras mujeres á quienes asistió luego el Sr. Simpson tuvieron la fiebre puerperal, cosa que era la vez primera que le ocurría en su práctica.

no infectar las púerperas. Es evidentísimo hoy que los responsables de las infecciones puerperales son casi siempre las comadres, matronas ó tocólogos, por hacer repetidas exploraciones sin la desinfección debida.

Por esta razón debiera someterse periódica y regularmente á ejercicios prácticos á toda persona, sea médico ó matrona, que asiste á partos, suspendiendo temporalmente, hasta que en sucesivos exámenes clínicos sobre fisiología y patología del embarazo, parto y puerperio demostrase su competencia, á todo el que, á juicio de un tribunal ilustrado y severo, desconociera lo más indispensable sobre prácticas asépticas ó sobre los diferentes problemas obstétricos cuyo conocimiento se conceptúa hoy indispensable para el ejercicio de la tocología.

Los problemas obstétricos afectan á la vida de dos seres, generalmente: á la de la madre y del niño; por cuyo motivo esta especialidad tiene doble importancia y trascendencia que las demás.

(Se continuará)

Revista Ibero Americana de Ciencias Médicas.—Madrid

• MEDIANA DE ARAGÓN •

SALES NATURALES PURGANTES

Sulfatadas ♦ Sódicas ♦ Litínicas ♦ Magnesianas

MEDALLA DE ORO.—PARIS, 1900

No exigen régimen • No irritan jamás • No producen náuseas • Son de efecto seguro

SALES NATURALES

*obtenidas por evaporación
espontáneas de*

♦♦ sus **AGUAS** ♦♦

EFICACÍSIMAS

En los Embarazos gástricos, Catarros intestinales, Dispepsias, Enterocolitis crónicas, Congestiones del Cerebro del Hígado, del Bazo y de los Riñones, Diarreas biliosas, Disenterias crónicas, Atonías intestinales, Catarros de la Vejiga, Vagina y Matriz, etc.

SALES NATURALES

para

LOCIÓN Y BAÑO

UTILÍSIMAS para combatir el Reumatismo, la Gota y Artritis en todas sus manifestaciones

DE SEGURO ÉXITO contra el Herpetismo, Escrofulismo, Eczemas y demás enfermedades de la piel.

Botes de Un kilo de SALES

INSUSTITUIBLES en las afecciones de las vías Génito-urinarias de la mujer.

FARMACIAS Y DROGUERÍAS

Depósito, Rambla de Cataluña, 116. — BARCELONA

JARABE * NADAL

DE

Hipofosfitos y Neurostina, Tónico, reconstituyente, estimulante

Hipofosfitos de cal, de estriocina, de hierro, de manganeso, de quinina y de sosa asociados a la Casina tónico amargo y a la Neurostina (fósforo orgánico). Eficaz para la anemia cerebral y enfermedades medulares, acelera la digestión y detiene la caducidad orgánica, cumple todas las indicaciones de los hipofosfitos. Preparación esmerada, productos escogidos. De venta en las farmacias y almacenes de drogas. Medalla de plata en la Exposición de Atenas de 1903.

EMULSION-FORCADA

Fué la *Laureada* con el PRIMER PREMIO en el concurso que convocó el Colegio de Farmacéuticos de Barcelona por ser la **Única** que no contiene ningún agente emulcente artificioso é indigesto y está compuesta exclusivamente de productos nutritivos naturales, *Aceite puro de hígado de bacalao*, la grasa reconstituyente por excelencia, y *Caseína*, el alimento azoado de mayor valor nutritivo conocido, la cual goza además de propiedades tan eminentemente emulcentes, que mantiene por sí sola emulsionado al aceite en un grado tan extremado y sutil de división, que es digerido en totalidad y asimilado directamente sin fatiga ni trabajo digestivo de ninguna clase. Es la forma racional y única de tomar con gusto y fruición y con admirable é inmediato resultado un verdadero aceite puro de hígado de bacalao glicero-fostado y de lograr un aumento de su eficacia prodigiosamente extraordinario.

EMULSIÓN NADAL

ÚNICA con 80 por 100.

aceite bacalao primera, glicero-fosfatos, hipofosfitos, glicerina. **La mejor.** Reconstituyente, tónico-nutritivo. Niños, viejos; convalecencias, embarazo, lactancia; tos, tisis, escrófulas, linfatismo, raquitismo, anemia, diabetes, gota, dolores, nervios. Análisis Dres. Bonet y Codina, aprobación Colegios Médicos y Farmacéuticos. — **Medalla de plata.** Fa. macías y Droguerías.

JARABE HIPOFOSFITOS NADAL

con Neurostina. Tónico reconstituyente, estimulante, **Hipofos-**

fitos de cal, estriénina, hierro, manganeso, quinina, sosa, euasina, tónico a argo y neurostina (fósforo orgánico). Anemia cerebral, enfermedades medulares acelera digestión, detiene caducidad orgánica. Cumple indicaciones **hipofosfitos**. Preparación esmerada, productos escogidos — **Medalla de plata.** Farmacias y Droguerías

DISCURSO LEIDO

EN LA

REAL ACADEMIA DE MEDICINA Y CIRUGÍA DE BARCELONA

en el acto de la recepción del académico electo

Dr. D. Mariano Batllés y Bertrán de Lís

DISCURSO DE CONTESTACION

DEL

Dr. D. Miguel A. Fargas y Roca

ACADÉMICO NUMERARIO

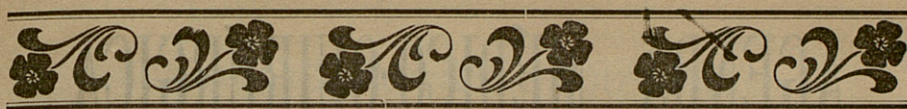

OBRAS PUBLICADAS

POR EL

Dr. VIÑETA BELLASERRA

Técnica de la auscultación pulmonar, para uso de los estudiantes en Medicina, por el doctor Lasègue, versión española por J. Viñeta Bellaserra.—Año 1881. Barcelona.

La Difteria de la piel.—Único folleto completo en su clase.—Año 1882. Barcelona.

La sífilis como hecho social punible y como una de las causas de la degeneración de la raza humana.—Año 1886. Barcelona.

Profilaxia de la Sífilis en el niño y la nodriza, por medio de la lactancia animal, particularmente en las Maternidades y Casas de Expósitos.—Año 1889. Barcelona.

Argentona y sus aguas minero-Medicinales.—Año 1890. Barcelona.

Le Naphtol dans les maladies de la peau.—Action de l'Acide picrique sur la peau étudiée au point de vue médico-légal.—Año 1892.—(*Extrait du Comptes Rendus du Congrès de Paris, Août 1889.*) Barcelona.

Los Epiteliomas cutáneos.—Año 1899. Barcelona.

La Higiene en la Primavera y sus relaciones con el funcionalismo cutáneo.—Año 1900. Barcelona.

La Leprodermia.—Año 1904. Barcelona.

La Chique.—Año 1904. Barcelona.

DOMICILIO DEL AUTOR:

CALLE CORTES, 630, 2.º BARCELONA

(ENTRE EL PASEO DE GRACIA Y LA RAMBLA DE CATALUÑA)



AGENDA MÉDICO-QUIRÚRGICA

DE BOLSILLO

Ó

MEMORÁNDUM TERAPÉUTICO, FORMULARIO MODERNO

Y DIARIO DE VISITA

PARA 1905

Y USO DE LOS MÉDICOS, CIRUJANOS Y FARMACÉUTICOS

BAJO LA DIRECCIÓN FACULTATIVA

DEL Dr. D. GUSTAVO REBOLES Y CAMPOS

CONTIENE: *El diario en blanco, para la anotación de las visitas que se tengan que hacer, el número de ellas y la clase de servicios prestados, así como el nombre y domicilio de los clientes y honorarios que se perciban.*—Calendario.—Tarifa de correos.—**Memorándum de terapéutica médico-quirúrgica y obstétrica.**—*Formulario magistral y de medicamentos modernos.*—Tablas de posología.—Venenos y contravenenos.—*Aguas minerales.*—Leyes y decretos publicados el año anterior.—Escuelas y Facultades.—Academias de toda España.—Cuerpo de Sanidad militar.—Sección de Sanidad de la Armada.—Cuadros generales de la enseñanza de las Facultades de Medicina, Farmacia y Veterinaria de toda España.—Arancel de derechos que devengan los médicos.—Sociedades médicas.—Colegio de Farmacéuticos.—Médicos forenses.—Hospitales.—Museos.—Periódicos.—Lista de los facultativos.—Calles.—Tarifa de coches y tranvías, con las últimas salidas de éstos.

MEDICAMENTOS

Una nomenclatura de medicamentos nuevos

PRECIOS

EN PROVINCIAS

Pesetas

En tela á la inglesa.	3'00
Con seda y cantos dorados, Agenda dividida en dos partes.	4'00
Con papel moaré, Agenda dividida en dos partes.	3'00

PUBLICACIONES RECIBIDAS

PERIÓDICOS

Barcelona.

- La Medicina práctica, Agosto, núm. 14.
Archivos latinos de Rinol., Laring. y Otológ., Julio Agosto, núm. 145.
Revista frenopática española, Agosto número 82, y Septiembre núm. 83.
El Restaurador Farmacéutico, Agosto-Septiembre, núms. 15 al 18.
Revista de Farmacia, Septiembre, núm. 9.
La Medicina de los niños, Julio, núm. 67.
La Medicina, Agosto, núm. 8.
Revista científica profesional, Julio, número 51.
Gaceta médica catalana, Agosto, números 675 y 676.
Archivos de Ginecop., Obstetr. y Pidiatr., Agosto, núms 15 y 16.
El Criterio católico en las Ciencias Médicas, Agosto, núm. 82.

Madrid.

- Gaceta de Instrucción pública, Agosto-Septiembre, núms. 730 y 731.
Revista Ibero-Americana de Ciencias médicas, tomo XIV, núm. XXVII.
El Jurado médico farmacéutico, Agosto-Septiembre, núms. 644 al 647.
La Farmacia española, Agosto-Septiembre, núms. 31 al 40.
La medicina militar española, Septiembre, números 220 y 231.
Revista de medicina y cirugía práctica, Septiembre, núms 893 al 900.
Revista Española de Dermatología y Sifilografía, Julio, núm. 79, año VII.
Boletín del Laboratorio Municipal, Mayo, núms. 3 y 4.

Elche.

- El Crepúsculo, Agosto, núm. 20.

Sevilla.

- Revista médica, Agosto, núms. 541, y Septiembre, 543.

Haro.

- Boletín de la Asociación de Médicos titulares, Agosto.

Granada.

- Gaceta médica, Septiembre, núm. 584.

Palma (Baleares).

- Revista Balear de Ciencias Médicas, números 585 & 591.

Valencia

- La Salud pública, núms. 8 y 9.

Lérida.

- Boletín Médico, Octubre, núm. 42.

Bilbao.

- Gaceta médica del Norte, Septiembre, número 120.

Gerona.

- Boletín mensual del Colegio de Médicos, Septiembre, núm. 9.

Portugal.

- (Lisboa). Jornal da Sociedade Pharmaceutica Lusitan*, Agosto, núm. 8.

- (Oporto). A Dosimetria, Septiembre núm. 9.

Francia (Paris).

- Archivos de Medicine y Cirugía especiales.
La Dosimetrie, Agosto, núm. 8.
Le Mois medico chirurgical, Agosto y Septiembre.
Journal d'hygiene, Agosto y Septiembre, núms. 14 y 1315.
La Medicine Scientifique, Agosto, núm. 56.
La Medicina internacional, Agosto, núm. 3.
Le Mois Scientifique, Agosto y Septiembre, núms. 8 y 9.
Bulletin hebdomadaire de Statistique municipale, núm. 39.
(Bordeas) Revue hebdomadaire de Laryngologie, D'otologie et de Phisicologie.

Italia.

- (Génova). Rassegna medico-Statistiche, Mayo, Junio y Julio.

Rumania.

- (Bukarest) Spitalul, Agosto y Septiembre, núms. 14 al 16.

Estados Unidos.

- (Buffalo). Buffalo medical Journal, Agosto y Septiembre, núms. 1 y 2.

Cuba.

- (Habana). Informe mensual, sanitario y demográfico, Mayo y Junio.
Anales de la Academia de Ciencias médicas, físicas y naturales, Enero, Febrero, Marzo y Abril, tomo XII.

Brasil.

- (Rio-Janeiro).—Boletín mensual de estadística demográfica Sanitaria, Junio, número 6.
Boletín hebdomadario, de estadística Demográfica Sanitaria, núms. 27 & 28.

Perú.

- (Lima). La Farmacia peruana, Abril y Mayo, núms. 7 al 9.
La Clínica Médica, Julio, núms. 387 y 388.

México.

- (Mexico).—Boletín demográfico y meteorológico, Agosto, núms. 33 al 35.
La Escuela de medicina, año XX, números 15 al 17.
Gaceta médica, Junio, tomo V, núm. 11.
Boletín del Instituto patológico, Junio, número 4.
Boletín del Consejo Superior de Salubridad, Julio.
(Toluca).—Boletín científico y literario, Enero y Febrero, núms. 11 y 12.

R. A.

- (Buenos Aires).—Boletín mensual de estadística municipal, Junio y Julio, números 6 y 7.
Revista del Centro de estudiantes de medicina, Julio, núm. 47.
Revista Obstétrica, Julio, núm. 4.

ESPECIALIDADES

AMARGÓS

PREMIADAS EN LAS EXPOSICIONES UNIVERSALES DE PARÍS 1900 Y BARCELONA 1888

*Aprobadas y recomendadas por la Facultad Médica
de España y América*

Los brillantes dictámenes con que nos han honrado los más eminentes médicos, son el mejor testimonio de su pureza y benéficas virtudes.

Recomendamos para los convalecientes y personas delicadas el

VINO AMARGÓS

Tónico, nutritivo, de Peptona, Quina, Coca del Perú y vino de Málaga que estimula el apetito, activa la nutrición y restablece las fuerzas

Recomendamos para favorecer el trabajo intelectual y curar la neurastenia el

VINO VITAL AMARGÓS

al extracto de Acanthia viridis compuesto, poderoso reparador y estimulante de las fuerzas físicas e intelectuales

Recomendamos para los niños débiles, raquíticos y escrofulosos el

VINO IODO TÁNICO FOSFATADO AMARGÓS

que fortalece, robustece y purifica; sustituyendo con ventaja al aceite de hígado de bacalao y sus emulsiones

Recomendamos para curar las enfermedades del estómago é intestinos el

ELÍXIR CLORHIDRO PÉPSICO AMARGÓS

de Pepsina, Colombo, Nuez vómica y ácido clorhídrico
delicioso medicamento que suple en los enfermos la falta de jugo gástrico, elemento indispensable para hacer una buena digestión

Recomendamos para curar las enfermedades nerviosas el

ELÍXIR POLIBROMURADO AMARGÓS

que calma, regulariza y fortifica los nervios. Su acción rápida y maravillosa en la Epilepsia (mal de San Pau), Corea (balle de San Vito), Insomnios, Histerismo, Vértigos, Neuralgias, Palpitaciones, Convulsiones, Temblores, Desvanecimientos, Agitación nocturna, etc. Más activo y mejor tolerado que los jarabes de naranjas y de bromuro potásico.

El Elíxir polibromurado Amargós, lo constituyen los bromuros potásico, sódico amónico y estrónico, químicamente puros, asociados con sustancias tónico amargas. Cada cucharada de 15 gramos contiene dos gramos de bromuro.

Cuidado con las imitaciones

Depósito general: FARMACIA AMARGÓS

Abierta toda la noche

Plaza de Santa Ana, núm. 9, esquina á la calle Santa Ana. — **Barcelona**

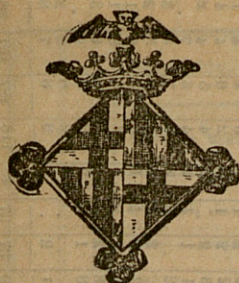

BOLETÍN ESTADÍSTICO

Barcelona: Agosto de 1905

SITUACIÓN DE BARCELONA.

(DETERMINADA POR LA REAL ACADEMIA DE CIENCIAS Y ARTES)

Latitud geográfica. 41° 22' 59" N.

Longitud. 0h 23m 25s 9 E. de Madrid

Accidentes auxiliados en los Dispensarios, clasificados por la causa que los produjo y sexo, durante el mes de Julio de 1905.

DISPENSARIOS	FORTUITOS										Á MANO AIRADA				VOLUNTARIOS		Total general. . . .	
	Trabajo. . .		Atropello por carruaje. . .		Máquina. .		Mordeduras		Otras causas.		Total	Agresión. .		Riñas. . . .	Total.	Total.		
V.	H.	V.	H.	V.	H.	V.	H.	V.	H.	V.	H.	V.	H.	V.	H.			
De las Casas Consistoriales. . .						4	2	42	16	64	13	9	10	10	42		106	
De la Barceloneta.	11	1				3	2	30	9	56	7	2	2	6	17		73	
De Hostafranchs.	7		2			4	2	24	6	45	4	1	4	3	12		57	
De Santa Madrona.	17	1	1	1	1		9	4	42	28	104	14	6	6	4	30		134
De la Universidad.	6		7	1			8	7	44	28	101	12	9	4	2	27	1	129
Del Parque.	5	1	4		2	1	4	2	1	1	21			2		2		23
De Gracia.	7	2	1				11	5	29	21	76	3	4	6	7	20	1	98
Del Taulat.	21	7	4	3			3	3	3		44	2		3	4	9	1	55
De San Andrés.	3				2	1	2	2	9	3	22	4	1	3		8	1	32
De Sans.	4			1			5	3	7	3	23			3	3	6		29
De San Gervasio.		2						2	2	6	12			2		2		14
De San Martín.	2		1		1		1	1	12	2	20	1		5	3	9		29
De Las Corts de Sarriá. . .																		
Horta.																		
Totales.	88	14	20	6	6	2	54	35	245	123	588	60	52	48	44	184	4	779

ESTADO MODELO NUMERO 1

REGISTRO diario de los matrimonios, nacimientos y defunciones ocurridos en el Ayuntamiento de Barcelona durante el mes de Julio de 1905

CENSO DE POBLACIÓN CALCULADO 600 000. . .

Varones.
 Hembras.
 Total.

FECHAS.	MATRIMONIOS										NACIMIENTOS				DEFUNCIONES CLASIFICADAS POR (1)																																																																																												
	CLASIFICADOS POR EDADES DE LOS CONTRAYENTES										Consang.		Legítimos		Total general	SEXOS		ESTADOS			EDADES																																																																																						
	VARONES					HEMBRAS					Total	Hombres Varones	Mujeres Hembras	Solteros		Casados	Viudos	En el útero materno	Hasta 5 meses	DE MÁS DE																																																																																							
	DE MÁS DE					DE MÁS DE														DE MÁS DE																																																																																							
	Hasta 20 años.	20 a 30.	30 a 40.	40 a 50.	50 a 60.	Hasta 20 años.	20 a 30.	30 a 40.	40 a 50.	50 a 60.										20 a 30.	30 a 40.	40 a 50.	50 a 60.	60 a 70.	70 a 80.	80 a 90.	90 a 100.	100 a 110.	110 a 120.	120 a 130.	130 a 140.	140 a 150.	150 a 160.	160 a 170.	170 a 180.	180 a 190.	190 a 200.	200 a 210.	210 a 220.	220 a 230.	230 a 240.	240 a 250.	250 a 260.	260 a 270.	270 a 280.	280 a 290.	290 a 300.	300 a 310.	310 a 320.	320 a 330.	330 a 340.	340 a 350.	350 a 360.	360 a 370.	370 a 380.	380 a 390.	390 a 400.	400 a 410.	410 a 420.	420 a 430.	430 a 440.	440 a 450.	450 a 460.	460 a 470.	470 a 480.	480 a 490.	490 a 500.	500 a 510.	510 a 520.	520 a 530.	530 a 540.	540 a 550.	550 a 560.	560 a 570.	570 a 580.	580 a 590.	590 a 600.	600 a 610.	610 a 620.	620 a 630.	630 a 640.	640 a 650.	650 a 660.	660 a 670.	670 a 680.	680 a 690.	690 a 700.	700 a 710.	710 a 720.	720 a 730.	730 a 740.	740 a 750.	750 a 760.	760 a 770.	770 a 780.	780 a 790.	790 a 800.	800 a 810.	810 a 820.	820 a 830.	830 a 840.	840 a 850.	850 a 860.	860 a 870.	870 a 880.	880 a 890.	890 a 900.
CLASIFICADOS POR EDADES DE LOS CONTRAYENTES										Consang.		Legítimos		Total general	SEXOS		ESTADOS			EDADES																																																																																							
VARONES					HEMBRAS					Total	Hombres Varones	Mujeres Hembras	Solteros		Casados	Viudos	En el útero materno	Hasta 5 meses	DE MÁS DE																																																																																								
DE MÁS DE					DE MÁS DE														DE MÁS DE																																																																																								
Hasta 20 años.	20 a 30.	30 a 40.	40 a 50.	50 a 60.	Hasta 20 años.	20 a 30.	30 a 40.	40 a 50.	50 a 60.										20 a 30.	30 a 40.	40 a 50.	50 a 60.	60 a 70.	70 a 80.	80 a 90.	90 a 100.	100 a 110.	110 a 120.	120 a 130.	130 a 140.	140 a 150.	150 a 160.	160 a 170.	170 a 180.	180 a 190.	190 a 200.	200 a 210.	210 a 220.	220 a 230.	230 a 240.	240 a 250.	250 a 260.	260 a 270.	270 a 280.	280 a 290.	290 a 300.	300 a 310.	310 a 320.	320 a 330.	330 a 340.	340 a 350.	350 a 360.	360 a 370.	370 a 380.	380 a 390.	390 a 400.	400 a 410.	410 a 420.	420 a 430.	430 a 440.	440 a 450.	450 a 460.	460 a 470.	470 a 480.	480 a 490.	490 a 500.	500 a 510.	510 a 520.	520 a 530.	530 a 540.	540 a 550.	550 a 560.	560 a 570.	570 a 580.	580 a 590.	590 a 600.	600 a 610.	610 a 620.	620 a 630.	630 a 640.	640 a 650.	650 a 660.	660 a 670.	670 a 680.	680 a 690.	690 a 700.	700 a 710.	710 a 720.	720 a 730.	730 a 740.	740 a 750.	750 a 760.	760 a 770.	770 a 780.	780 a 790.	790 a 800.	800 a 810.	810 a 820.	820 a 830.	830 a 840.	840 a 850.	850 a 860.	860 a 870.	870 a 880.	880 a 890.	890 a 900.	900 a 910.
CLASIFICADOS POR EDADES DE LOS CONTRAYENTES										Consang.		Legítimos		Total general	SEXOS		ESTADOS			EDADES																																																																																							
VARONES					HEMBRAS					Total	Hombres Varones	Mujeres Hembras	Solteros		Casados	Viudos	En el útero materno	Hasta 5 meses	DE MÁS DE																																																																																								
DE MÁS DE					DE MÁS DE														DE MÁS DE																																																																																								
Hasta 20 años.	20 a 30.	30 a 40.	40 a 50.	50 a 60.	Hasta 20 años.	20 a 30.	30 a 40.	40 a 50.	50 a 60.										20 a 30.	30 a 40.	40 a 50.	50 a 60.	60 a 70.	70 a 80.	80 a 90.	90 a 100.	100 a 110.	110 a 120.	120 a 130.	130 a 140.	140 a 150.	150 a 160.	160 a 170.	170 a 180.	180 a 190.	190 a 200.	200 a 210.	210 a 220.	220 a 230.	230 a 240.	240 a 250.	250 a 260.	260 a 270.	270 a 280.	280 a 290.	290 a 300.	300 a 310.	310 a 320.	320 a 330.	330 a 340.	340 a 350.	350 a 360.	360 a 370.	370 a 380.	380 a 390.	390 a 400.	400 a 410.	410 a 420.	420 a 430.	430 a 440.	440 a 450.	450 a 460.	460 a 470.	470 a 480.	480 a 490.	490 a 500.	500 a 510.	510 a 520.	520 a 530.	530 a 540.	540 a 550.	550 a 560.	560 a 570.	570 a 580.	580 a 590.	590 a 600.	600 a 610.	610 a 620.	620 a 630.	630 a 640.	640 a 650.	650 a 660.	660 a 670.	670 a 680.	680 a 690.	690 a 700.	700 a 710.	710 a 720.	720 a 730.	730 a 740.	740 a 750.	750 a 760.	760 a 770.	770 a 780.	780 a 790.	790 a 800.	800 a 810.	810 a 820.	820 a 830.	830 a 840.	840 a 850.	850 a 860.	860 a 870.	870 a 880.	880 a 890.	890 a 900.	900 a 910.
CLASIFICADOS POR EDADES DE LOS CONTRAYENTES										Consang.		Legítimos		Total general	SEXOS		ESTADOS			EDADES																																																																																							
VARONES					HEMBRAS					Total	Hombres Varones	Mujeres Hembras	Solteros		Casados	Viudos	En el útero materno	Hasta 5 meses	DE MÁS DE																																																																																								
DE MÁS DE					DE MÁS DE														DE MÁS DE																																																																																								
Hasta 20 años.	20 a 30.	30 a 40.	40 a 50.	50 a 60.	Hasta 20 años.	20 a 30.	30 a 40.	40 a 50.	50 a 60.										20 a 30.	30 a 40.	40 a 50.	50 a 60.	60 a 70.	70 a 80.	80 a 90.	90 a 100.	100 a 110.	110 a 120.	120 a 130.	130 a 140.	140 a 150.	150 a 160.	160 a 170.	170 a 180.	180 a 190.	190 a 200.	200 a 210.	210 a 220.	220 a 230.	230 a 240.	240 a 250.	250 a 260.	260 a 270.	270 a 280.	280 a 290.	290 a 300.	300 a 310.	310 a 320.	320 a 330.	330 a 340.	340 a 350.	350 a 360.	360 a 370.	370 a 380.	380 a 390.	390 a 400.	400 a 410.	410 a 420.	420 a 430.	430 a 440.	440 a 450.	450 a 460.	460 a 470.	470 a 480.	480 a 490.	490 a 500.	500 a 510.	510 a 520.	520 a 530.	530 a 540.	540 a 550.	550 a 560.	560 a 570.	570 a 580.	580 a 590.	590 a 600.	600 a 610.	610 a 620.	620 a 630.	630 a 640.	640 a 650.	650 a 660.	660 a 670.	670 a 680.	680 a 690.	690 a 700.	700 a 710.	710 a 720.	720 a 730.	730 a 740.	740 a 750.	750 a 760.	760 a 770.	770 a 780.	780 a 790.	790 a 800.	800 a 810.	810 a 820.	820 a 830.	830 a 840.	840 a 850.	850 a 860.	860 a 870.	870 a 880.	880 a 890.	890 a 900.	900 a 910.
CLASIFICADOS POR EDADES DE LOS CONTRAYENTES										Consang.		Legítimos		Total general	SEXOS		ESTADOS			EDADES																																																																																							
VARONES					HEMBRAS					Total	Hombres Varones	Mujeres Hembras	Solteros		Casados	Viudos	En el útero materno	Hasta 5 meses	DE MÁS DE																																																																																								
DE MÁS DE					DE MÁS DE														DE MÁS DE																																																																																								
Hasta 20 años.	20 a 30.	30 a 40.	40 a 50.	50 a 60.	Hasta 20 años.	20 a 30.	30 a 40.	40 a 50.	50 a 60.										20 a 30.	30 a 40.	40 a 50.	50 a 60.	60 a 70.	70 a 80.	80 a 90.	90 a 100.	100 a 110.	110 a 120.	120 a 130.	130 a 140.	140 a 150.	150 a 160.	160 a 170.	170 a 180.	180 a 190.	190 a 200.	200 a 210.	210 a 220.	220 a 230.	230 a 240.	240 a 250.	250 a 260.	260 a 270.	270 a 280.	280 a 290.	290 a 300.	300 a 310.	310 a 320.	320 a 330.	330 a 340.	340 a 350.	350 a 360.	360 a 370.	370 a 380.	380 a 390.	390 a 400.	400 a 410.	410 a 420.	420 a 430.	430 a 440.	440 a 450.	450 a 460.	460 a 470.	470 a 480.	480 a 490.	490 a 500.	500 a 510.	510 a 520.	520 a 530.	530 a 540.	540 a 550.	550 a 560.	560 a 570.	570 a 580.	580 a 590.	590 a 600.	600 a 610.	610 a 620.	620 a 630.	630 a 640.	640 a 650.	650 a 660.	660 a 670.	670 a 680.	680 a 690.	690 a 700.	700 a 710.	710 a 720.	720 a 730.	730 a 740.	740 a 750.	750 a 760.	760 a 770.	770 a 780.	780 a 790.	790 a 800.	800 a 810.	810 a 820.	820 a 830.	830 a 840.	840 a 850.	850 a 860.	860 a 870.	870 a 880.	880 a 890.	890 a 900.	900 a 910.
CLASIFICADOS POR EDADES DE LOS CONTRAYENTES										Consang.		Legítimos		Total general	SEXOS		ESTADOS			EDADES																																																																																							
VARONES					HEMBRAS					Total	Hombres Varones	Mujeres Hembras	Solteros		Casados	Viudos	En el útero materno	Hasta 5 meses	DE MÁS DE																																																																																								
DE MÁS DE					DE MÁS DE														DE MÁS DE																																																																																								
Hasta 20 años.	20 a 30.	30 a 40.	40 a 50.	50 a 60.	Hasta 20 años.	20 a 30.	30 a 40.	40 a 50.	50 a 60.										20 a 30.	30 a 40.	40 a 50.	50 a 60.	60 a 70.	70 a 80.	80 a 90.	90 a 100.	100 a 110.	110 a 120.	120 a 130.	130 a 140.	140 a 150.	150 a 160.	160 a 170.	170 a 180.	180 a 190.	190 a 200.	200 a 210.	210 a 220.	220 a 230.	230 a 240.	240 a 250.	250 a 260.	260 a 270.	270 a 280.	280 a 290.	290 a 300.	300 a 310.	310 a 320.	320 a 330.	330 a 340.	340 a 350.	350 a 360.	360 a 370.	370 a 380.	380 a 390.	390 a 400.	400 a 410.	410 a 420.	420 a 430.	430 a 440.	440 a 450.	450 a 460.	460 a 470.	470 a 480.	480 a 490.	490 a 500.	500 a 510.	510 a 520.	520 a 530.	530 a 540.	540 a 550.	550 a 560.	560 a 570.	570 a 580.	580 a 590.	590 a 600.	600 a 610.	610 a 620.	620 a 630.	630 a 640.	640 a 650.	650 a 660.	660 a 670.	670 a 680.	680 a 690.	690 a 700.	700 a 710.	710 a 720.	720 a 730.	730 a 740.	740 a 750.	750 a 760.	760 a 770.	770 a 780.	780 a 790.	790 a 800.	800 a 810.	810 a 820.	820 a 830.	830 a 840.	840 a 850.	850 a 860.	860 a 870.	870 a 880.	880 a 890.	890 a 900.	900 a 910.
CLASIFICADOS POR EDADES DE LOS CONTRAYENTES										Consang.		Legítimos		Total general	SEXOS		ESTADOS			EDADES																																																																																							
VARONES					HEMBRAS					Total	Hombres Varones	Mujeres Hembras	Solteros		Casados	Viudos	En el útero materno	Hasta 5 meses	DE MÁS DE																																																																																								
DE MÁS DE					DE MÁS DE														DE MÁS DE																																																																																								
Hasta 20 años.	20 a 30.	30 a 40.	40 a 50.	50 a 60.	Hasta 20 años.	20 a 30.	30 a 40.	40 a 50.	50 a 60.										20 a 30.	30 a 40.	40 a 50.	50 a 60.	60 a 70.	70 a 80.	80 a 90.	90 a 100.	100 a 110.	110 a 120.	120 a 130.	130 a 140.	140 a 150.	150 a 160.	160 a 170.	170 a 180.	180 a 190.	190 a 200.	200 a 210.	210 a 220.	220 a 230.	230 a 240.	240 a 250.	250 a 260.	260 a 270.	270 a 280.	280 a 290.	290 a 300.	300 a 310.	310 a 320.	320 a 330.	330 a 340.	340 a 350.	350 a 360.	360 a 370.	370 a 380.	380 a 390.	390 a 400.	400 a 410.	410 a 420.	420 a 430.	430 a 440.	440 a 450.	450 a 460.	460 a 470.	470 a 480.	480 a 490.	490 a 500.	500 a 510.	510 a 520.	520 a 530.	530 a 540.	540 a 550.	550 a 560.	560 a 570.	570 a 580.	580 a 590.	590 a 600.	600 a 610.	610 a 620.	620 a 630.	630 a 640.	640 a 650.	650 a 660.	660 a 670.	670 a 680.	680 a 690.	690 a 700.	700 a 710.	710 a 720.	720 a 730.	730 a 740.	740 a 750.	750 a 760.	760 a 770.	770 a 780.	780 a 790.	790 a 800.	800 a 810.	810 a 820.	820 a 830.	830 a 840.	840 a 850.	850 a 860.	860 a 870.	870 a 880.	880 a 890.	890 a 900.	900 a 910.
CLASIFICADOS POR EDADES DE LOS CONTRAYENTES										Consang.		Legítimos		Total general	SEXOS		ESTADOS			EDADES																																																																																							
VARONES					HEMBRAS					Total	Hombres Varones	Mujeres Hembras	Solteros		Casados	Viudos	En el útero materno	Hasta 5 meses	DE MÁS DE																																																																																								
DE MÁS DE					DE MÁS DE														DE MÁS DE																																																																																								
Hasta 20 años.	20 a 30.	30 a 40.	40 a 50.	50 a 60.	Hasta 20 años.	20 a 30.	30 a 40.	40 a 50.	50 a 60.										20 a 30.	30 a 40.	40 a 50.	50 a 60.	60 a 70.	70 a 80.	80 a 90.	90 a 100.	100 a 110.	110 a 120.	120 a 130.	130 a 140.	140 a 150.	150 a 160.	160 a 170.	170 a 180.	180 a 190.	190 a 200.	200 a 210.	210 a 220.	220 a 230.	230 a 240.	240 a 250.	250 a 260.	260 a 270.	270 a 280.	280 a 290.	290 a 300.	300 a 310.	310 a 320.	320 a 330.	330 a 340.	340 a 350.	350 a 360.	360 a 370.	370 a 380.	380 a 390.	390 a 400.	400 a 410.	410 a 420.																																																	

(1) Se ha adoptado esta clasificación atendiéndose a la acción administrativa que debe ejercitarse en el régimen sanitario de la legislación vigente; y en este sentido, las enfermedades consignadas en el grupo de infecciosas excluyen toda medida sanitaria con relación a las personas de su uso; así como las del grupo de infecto-contagiosas implican la necesidad de ejecutar las disposiciones establecidas sobre aislamiento de las personas y desinfección de las materias contaminadas y de las habitaciones de los enfermos.

CONTINUACIÓN DEL ESTADO MODELO NÚMERO 1

DEFUNCIONES CLASIFICADAS POR

ENFERMEDADES INFECCIOSAS		ENFERMEDADES INFECTO-CONTAGIOSAS	
Total parcial		Total parcial	
V.	H.	V.	H.
1	2	1	2
2	3	3	5
3	4	6	5
4	5	18	28
5	6	3	2
6	7	16	14
7	8	1	1
8	9	1	1
9	10	1	1
10	11	1	1
11	12	1	1
12	13	1	1
13	14	1	1
14	15	1	1
15	16	1	1
16	17	1	1
17	18	1	1
18	19	1	1
19	20	1	1
20	21	1	1
21	22	1	1
22	23	1	1
23	24	1	1
24	25	1	1
25	26	1	1
26	27	1	1
27	28	1	1
28	29	1	1
29	30	1	1
30	31	1	1
31	32	1	1
32	33	1	1
33	34	1	1
34	35	1	1
35	36	1	1
36	37	1	1
37	38	1	1
38	39	1	1
39	40	1	1
40	41	1	1
41	42	1	1
42	43	1	1
43	44	1	1
44	45	1	1
45	46	1	1
46	47	1	1
47	48	1	1
48	49	1	1
49	50	1	1
50	51	1	1
51	52	1	1
52	53	1	1
53	54	1	1
54	55	1	1
55	56	1	1
56	57	1	1
57	58	1	1
58	59	1	1
59	60	1	1
60	61	1	1
61	62	1	1
62	63	1	1
63	64	1	1
64	65	1	1
65	66	1	1
66	67	1	1
67	68	1	1
68	69	1	1
69	70	1	1
70	71	1	1
71	72	1	1
72	73	1	1
73	74	1	1
74	75	1	1
75	76	1	1
76	77	1	1
77	78	1	1
78	79	1	1
79	80	1	1
80	81	1	1
81	82	1	1
82	83	1	1
83	84	1	1
84	85	1	1
85	86	1	1
86	87	1	1
87	88	1	1
88	89	1	1
89	90	1	1
90	91	1	1
91	92	1	1
92	93	1	1
93	94	1	1
94	95	1	1
95	96	1	1
96	97	1	1
97	98	1	1
98	99	1	1
99	100	1	1
100	101	1	1
101	102	1	1
102	103	1	1
103	104	1	1
104	105	1	1
105	106	1	1
106	107	1	1
107	108	1	1
108	109	1	1
109	110	1	1
110	111	1	1
111	112	1	1
112	113	1	1
113	114	1	1
114	115	1	1
115	116	1	1
116	117	1	1
117	118	1	1
118	119	1	1
119	120	1	1
120	121	1	1
121	122	1	1
122	123	1	1
123	124	1	1
124	125	1	1
125	126	1	1
126	127	1	1
127	128	1	1
128	129	1	1
129	130	1	1
130	131	1	1
131	132	1	1
132	133	1	1
133	134	1	1
134	135	1	1
135	136	1	1
136	137	1	1
137	138	1	1
138	139	1	1
139	140	1	1
140	141	1	1
141	142	1	1
142	143	1	1
143	144	1	1
144	145	1	1
145	146	1	1
146	147	1	1
147	148	1	1
148	149	1	1
149	150	1	1
150	151	1	1
151	152	1	1
152	153	1	1
153	154	1	1
154	155	1	1
155	156	1	1
156	157	1	1
157	158	1	1
158	159	1	1
159	160	1	1
160	161	1	1
161	162	1	1
162	163	1	1
163	164	1	1
164	165	1	1
165	166	1	1
166	167	1	1
167	168	1	1
168	169	1	1
169	170	1	1
170	171	1	1
171	172	1	1
172	173	1	1
173	174	1	1
174	175	1	1
175	176	1	1
176	177	1	1
177	178	1	1
178	179	1	1
179	180	1	1
180	181	1	1
181	182	1	1
182	183	1	1
183	184	1	1
184	185	1	1
185	186	1	1
186	187	1	1
187	188	1	1
188	189	1	1
189	190	1	1
190	191	1	1
191	192	1	1
192	193	1	1
193	194	1	1
194	195	1	1
195	196	1	1
196	197	1	1
197	198	1	1
198	199	1	1
199	200	1	1
200	201	1	1
201	202	1	1
202	203	1	1
203	204	1	1
204	205	1	1
205	206	1	1
206	207	1	1
207	208	1	1
208	209	1	1
209	210	1	1
210	211	1	1
211	212	1	1
212	213	1	1
213	214	1	1
214	215	1	1
215	216	1	1
216	217	1	1
217	218	1	1
218	219	1	1
219	220	1	1
220	221	1	1
221	222	1	1
222	223	1	1
223	224	1	1
224	225	1	1
225	226	1	1
226	227	1	1
227	228	1	1
228	229	1	1
229	230	1	1
230	231	1	1
231	232	1	1
232	233	1	1
233	234	1	1
234	235	1	1
235	236	1	1
236	237	1	1
237	238	1	1
238	239	1	1
239	240	1	1
240	241	1	1
241	242	1	1
242	243	1	1
243	244	1	1
244	245	1	1
245	246	1	1
246	247	1	1
247	248	1	1
248	249	1	1
249	250	1	1
250	251	1	1
251	252	1	1
252	253	1	1
253	254	1	1
254	255	1	1
255	256	1	1
256	257	1	1
257	258	1	1
258	259	1	1
259	260	1	1
260	261	1	1
261	262	1	1
262	263	1	1
263	264	1	1
264	265	1	1
265	266	1	1
266	267	1	1
267	268	1	1
268	269	1	1
269	270	1	1
270	271	1	1
271	272	1	1
272	273	1	1
273	274	1	1
274	275	1	1
275	276	1	1
276	277	1	1
277	278	1	1
278	279	1	1
279	280	1	1
280	281	1	1
281	282	1	1
282	283	1	1
283	284	1	1
284	285	1	1
285	286	1	1
286	287	1	1
287	288	1	1
288	289	1	1
289	290	1	1
290	291	1	1
291	292	1	1
292	293	1	1
293	294	1	1
294	295	1	1
295	296	1	1
296	297	1	1
297	298	1	1
298	299	1	1
299	300	1	1
300	301	1	1
301	302	1	1
302	303	1	1
303	304	1	1
304	305	1	1
305	306	1	1
306	307	1	1
307	308	1	1
308	309	1	1
309	310	1	1
310	311	1	1
311	312	1	1
312	313	1	1
313	314	1	1
314	315	1	1
315	316	1	1
316	317	1	1
317	318	1	1
318	319	1	1
319	320	1	1
320	321	1	1
321	322	1	1
322	323	1	1
323	324	1	1
324	325	1	1
325	326	1	1
326	327	1	1
327	328	1	1
328	329	1	1
329	330	1	1
330	331	1	1
331	332	1	1
332	333	1	1
333	334	1	1
334	335	1	1
335	336	1	1
336	337	1	1
337	338	1	1
338	339	1	1
339	340	1	1
340	341	1	1
341	342	1	1
342	343	1	1
343	344	1	1
344	345	1	1
345	346	1	1
346	347	1	1
347	348	1	1
348	349	1	1
349	350	1	1
350	351	1	1
351	352	1	1
352	353	1	1
353	354	1	1
354	355	1	1
355	356	1	1
356	357	1	1
357	358	1	1
358	359	1	1
359	360	1	1
360	361	1	1
361	362	1	1
362	363	1	1
363	364	1	1
364	365	1	1
365	366	1	1
366	367	1	1
367	368	1	1
368	369	1	1
369	370	1	1
370	371	1	1
371	372	1	1
372	373	1	1
373	374	1	1
374	375	1	1
375	376	1	1
376	377	1	1
377	378	1	1
378	379	1	1
379	380	1	1
380	381	1	1
381	382	1	1
382	383	1	1
383	384	1	1
384	385	1	1
385	386	1	1
386	387	1	1
387	388	1	1
388	389	1	1
389	390	1	1
390	391	1	1
391	392	1</	

CONCLUSIÓN DEL ESTADO MODELO NÚMERO 1

92

DEFUNCIONES CLASIFICADAS POR

FECHAS.	DEFUNCIONES CLASIFICADAS POR																																Total general.								
	ENFERMEDADES INFECTO-CONTAGIOSAS																ENFERMEDADES COMUNES																	MUERTE VIOLENTA							
	Total parcial.																DE LOS APARATOS																	Total parcial.							
	Total parcial.																DE LOS APARATOS																	Total parcial.							
ENFERMEDADES INFECTO-CONTAGIOSAS																ENFERMEDADES COMUNES																MUERTE VIOLENTA									
Total parcial.																DE LOS APARATOS																Total parcial.									
Total parcial.																DE LOS APARATOS																Total parcial.									
Total parcial.																DE LOS APARATOS																Total parcial.									
Total parcial.																DE LOS APARATOS																Total parcial.									
Total parcial.																DE LOS APARATOS																Total parcial.									
Total parcial.																DE LOS APARATOS																Total parcial.									
Total parcial.																DE LOS APARATOS																Total parcial.									
Total parcial.																DE LOS APARATOS																Total parcial.									
Total parcial.																DE LOS APARATOS																Total parcial.									
Total parcial.																DE LOS APARATOS																Total parcial.									
Total parcial.																DE LOS APARATOS																Total parcial.									
Total parcial.																DE LOS APARATOS																Total parcial.									
Total parcial.																DE LOS APARATOS																Total parcial.									
Total parcial.																DE LOS APARATOS																Total parcial.									
Total parcial.																DE LOS APARATOS																Total parcial.									
Total parcial.																DE LOS APARATOS																Total parcial.									
Total parcial.																DE LOS APARATOS																Total parcial.									
Total parcial.																DE LOS APARATOS																Total parcial.									
Total parcial.																DE LOS APARATOS																Total parcial.									
Total parcial.																DE LOS APARATOS																Total parcial.									
Total parcial.																DE LOS APARATOS																Total parcial.									
Total parcial.																DE LOS APARATOS																Total parcial.									
Total parcial.																DE LOS APARATOS																Total parcial.									
Total parcial.																DE LOS APARATOS																Total parcial.									
Total parcial.																DE LOS APARATOS																Total parcial.									
Total parcial.																DE LOS APARATOS																Total parcial.									
Total parcial.																DE LOS APARATOS																Total parcial.									
Total parcial.																DE LOS APARATOS																Total parcial.									
Total parcial.																DE LOS APARATOS																Total parcial.									
Total parcial.																DE LOS APARATOS																Total parcial.									
Total parcial.																DE LOS APARATOS																Total parcial.									
Total parcial.																DE LOS APARATOS																Total parcial.									
Total parcial.																DE LOS APARATOS																Total parcial.									
Total parcial.																DE LOS APARATOS																Total parcial.									
Total parcial.																DE LOS APARATOS																Total parcial.									
Total parcial.																DE LOS APARATOS																Total parcial.									
Total parcial.																DE LOS APARATOS																Total parcial.									
Total parcial.																DE LOS APARATOS																Total parcial.									
Total parcial.																DE LOS APARATOS																Total parcial.									
Total parcial.																DE LOS APARATOS																Total parcial.									
Total parcial.																DE LOS APARATOS																Total parcial.									
Total parcial.																DE LOS APARATOS																Total parcial.									
Total parcial.																DE LOS APARATOS																Total parcial.									
Total parcial.																DE LOS APARATOS																Total parcial.									
Total parcial.																DE LOS APARATOS																Total parcial.									
Total parcial.																DE LOS APARATOS																Total parcial.									
Total parcial.																DE LOS APARATOS																Total parcial.									
Total parcial.																DE LOS APARATOS																Total parcial.									
Total parcial.																DE LOS APARATOS																Total parcial.									
Total parcial.																DE LOS APARATOS																Total parcial.									
Total parcial.																DE LOS APARATOS																Total parcial.									
Total parcial.																DE LOS APARATOS																Total parcial.									
Total parcial.																DE LOS APARATOS																Total parcial.									
Total parcial.																DE LOS APARATOS																Total parcial.									
Total parcial.																DE LOS APARATOS																Total parcial.									
Total parcial.																DE LOS APARATOS																Total parcial.									
Total parcial.																DE LOS APARATOS																Total parcial.									
Total parcial.																DE LOS APARATOS																Total parcial.									
Total parcial.																DE LOS APARATOS																Total parcial.									
Total parcial.																DE LOS APARATOS																Total parcial.									
Total parcial.																DE LOS APARATOS																Total parcial.									
Total parcial.																DE LOS APARATOS																Total parcial.									
Total parcial.																DE LOS APARATOS																Total parcial.									
Total parcial.																DE LOS APARATOS																Total parcial.									
Total parcial.																DE LOS APARATOS																Total parcial.									
Total parcial.																DE LOS APARATOS																Total parcial.									
Total parcial.																DE LOS APARATOS																Total parcial.									
Total parcial.																DE LOS APARATOS																Total parcial.									
Total parcial.																DE LOS APARATOS																Total parcial.									
Total parcial.																DE LOS APARATOS																Total parcial.									
Total parcial.																DE LOS APARATOS																Total parcial.									
Total parcial.																DE LOS APARATOS																Total parcial.									
Total parcial.																DE LOS APARATOS																Total parcial.									
Total parcial.																DE LOS APARATOS																Total parcial.									
Total parcial.																DE LOS APARATOS																Total parcial.									
Total parcial.																DE LOS APARATOS																Total parcial.									
Total parcial.																DE LOS APARATOS																Total parcial.									
Total parcial.																DE LOS APARATOS																Total parcial.									
Total parcial.																DE LOS APARATOS																Total parcial.									
Total parcial.																DE LOS APARATOS																Total parcial.									
Total parcial.																DE LOS APARATOS																Total parcial.									
Total parcial.																DE LOS APARATOS																Total parcial.									
Total parcial.																DE LOS APARATOS																Total parcial.									
Total parcial.																DE LOS APARATOS																Total parcial.									
Total parcial.																DE LOS APARATOS																Total parcial.									
Total parcial.																DE LOS APARATOS																Total parcial.									
Total parcial.																DE LOS APARATOS																Total parcial.									
Total parcial.																DE LOS APARATOS																Total parcial.									
Total parcial.																DE LOS APARATOS																Total parcial.									
Total parcial.																DE LOS APARATOS																Total parcial.									
Total parcial.																DE LOS APARATOS																Total parcial.									
Total parcial.																DE LOS APARATOS																Total parcial.									
Total parcial.																DE LOS APARATOS																Total parcial.									
Total parcial.																DE LOS APARATOS																Total parcial.									
Total parcial.																DE LOS APARATOS																Total parcial.									
Total parcial.																DE LOS APARATOS																Total parcial.									
Total parcial.																DE LOS APARATOS																Total parcial.									
Total parcial.																DE LOS APARATOS																Total parcial.									
Total parcial.																DE LOS APARATOS																Total parcial.									
Total parcial.																DE LOS APARATOS																Total parcial.									
Total parcial.																DE LOS APARATOS																Total parcial.									
Total parcial.																DE LOS APARATOS																Total parcial.									
Total parcial.																DE LOS APARATOS																Total parcial.									
Total parcial.																DE LOS APARATOS																Total parcial.									
Total parcial.																DE LOS APARATOS																Total parcial.									
Total parcial.																DE LOS APARATOS																Total parcial.									
Total parcial.																DE LOS APARATOS																Total parcial.									
Total parcial.																DE LOS APARATOS																Total parcial.									
Total parcial.																DE LOS APARATOS																Total parcial.									
Total parcial.																DE LOS APARATOS																Total parcial.									
Total parcial.																DE LOS APARATOS																Total parcial.									
Total parcial.																DE LOS APARATOS																Total parcial.									
Total parcial.																DE LOS APARATOS																Total parcial.									
Total parcial.																DE LOS APARATOS																Total parcial.									
Total parcial.																DE LOS APARATOS																Total parcial.									
Total parcial.																DE LOS APARATOS																Total parcial.									
Total parcial.																DE LOS APARATOS																Total parcial.									
Total parcial.																DE LOS APARATOS																Total parcial.									

RESUMEN numérico de matrimonios, nacimientos y defunciones ocurridos en este Municipio de Barcelona durante el mes de Julio de 1905

[illegible]

DEFUNCIONES CLASIFICADAS POR ENFERMEDADES (2)					
SEXO	Total general.....				
	COMUNES		MUERTE VIOLENTA		
	DE LOS APARATOS		Total parcial... ..		
	Otras generales.....	Cerebro-espinal . . .	12	845	
		Locomotor.....	4	595	
	Génito-urinario . . .	Ejecuciones de justicia . .	16	1240	
	Digestivo.....	Homicidio.....	12		
	Respiratorio.....	Suicidio.....	4		
	Circulatorio.....	Accidente.....	16		
	Accidentes de la detención.	Total parcial... ..	508		
	En el claustro materno..		12		
	Cancerosas.....		468		
	Total parcial... ..		34		
	Otras.....		972		
	Tétanos.....		252		
	Fiebre amarilla.....				
	Hidrofobia.....				
	Carbunclo.....				
	Sífilis.....				
	Lepre.....				
	Tuberculosis.....				
	Coqueluche.....				
	Difteria.....				
	Disenteria.....				
	Puerperales.....				
	Influenza ó grippe..				
	Tifoideas.....				
	Erisipela.....				
	Escarlatina.....				
	Sarampión.....				
	Viruela.....				
	Total parcial... ..				
	Otras.....				
	Pelagra.....				
	Actinomicosis.....				
	Paludismo.....				
	Rumatismo.....				
	Total parcial... ..				
Varones..					
Hembras..					
TOTALES..					

(1) Véase la circular de la Dirección general de Sanidad del 12 de Diciembre de 1898, publicada en la *Gaceta de Madrid* del día 16.

(1) Véase la circular de la Dirección general de Sanidad del 12 de diciembre de 1936, publicada en la *Gaceta de Madrid* del día 14.

(2) Se ha adoptado esta clasificación atendiendo a la acción administrativa que debe ejercitarse en el régimen sanitario de la legislación vigente; y en este sentido, las enfermedades consignadas en el grupo de infecciosas excluyen toda medida sanitaria con relación a las personas y a las cosas de su uso; así como las del grupo de infecto-contagiosas implican la necesidad de ejecutar las disposiciones establecidas sobre aislamiento de personas y desinfección de las materias contaminadas y de las habitaciones de los enfermos.

ESTADO MODELO NUMERO 3

RESUMEN numérico de matrimonios, nacimientos y defunciones ocurridos en los partidos judiciales de Barcelona durante el mes de Julio de 1905 (1)

DESIGNACIÓN ALFABÉTICA Distritos	MATRIMONIOS										NACIMIENTOS				DEFUNCIONES CLASIFICADAS POR (2)																			
	CLASIFICADOS POR EDADES DE LOS CONTRAYENTES										Consang.		Total general.....	Legítimos.....	Total general.....	SEXOS	ESTADOS	EDADES										Enfermedades infecciosas						
	VARONES					HEMBRAS					Total.....	Varones.....						Hembras.....	Solteros.....	Casados.....	Viudos.....	En el cuatrosu matrimonio.....	Hasta 5 meses.....	5 m. a 3 años.....	3 a 6.....	6 a 13.....	13 a 20.....	20 a 25.....	25 a 40.....	40 a 60.....	60 a 80.....	80.....	Reumatismo.....	Paludismo.....
	DE MÁS DE					DE MÁS DE																												
	Hasta 20 años.	20 a 30.....	30 a 40.....	40 a 50.....	50 a 60.....	Hasta 20 años.	20 a 30.....	30 a 40.....	40 a 50.....	50 a 60.....																								
Atarazanas..	13	19				4	14	10			32	35	27	67	48	34	47	21	14	10	12	26	7	9	2	1	4	15	3	3				
Hospital....	23	20	7	8		5	33	10	4	3	60	190	188	378	201	171	216	100	56	54	35	132	38	12	11	17	30	46	42	6				
Norte.....	18	1	4			10	10	3			23	230	208	437	145	143	210	77	9	4	27	81	8	9	9	12	32	45	60	10				
Parque.....	2	33	15	6	2	4	40	10	4		53	98	89	200	91	93	107	87	40	11	11	45	8	4	7	9	25	24	43	8				
Universidad.	64	11				8	50	10	6	1	75	119	129	267	112	126	143	51	44	9	17	57	8	3	8	9	25	57	43	11	1			
TOTAL.....	2	151	66	17	10	2	31	156	77	14	4	248	672	591	1327	600	572	723	256	163	63	105	344	69	37	37	48	116	187	191	38	1		

DESIGNACIÓN ALFABÉTICA Distritos	DEFUNCIONES CLASIFICADAS POR																																																																																																																																																																																																																																																																																																																																																																																																																																																																																																																																																																																																																																																																																																																																																																																																																																	
	ENFERMEDADES INFECTO-CONTAGIOSAS																																																																																																																																																																																																																																																																																																																																																																																																																																																																																																																																																																																																																																																																																																																																																																																																																																	
	Enfermedades infecciosas																																																																																																																																																																																																																																																																																																																																																																																																																																																																																																																																																																																																																																																																																																																																																																																																																																	
	Total par- cial.....	Viruela.....	Sarampión.	Escarlatina.	Erisipela.	Tifoideas.	Influenza o gripe	Puerperales.	Disenteria...	Coqueluche.	Difteria.....	Tuberculosis.	Hidrofobia.	Sífilis.....	Carbunclo.	Lepra.....	Cólera.....	Peste maligna.	Otras.....	Tétanos.....	Total par- cial																																																																																																																																																																																																																																																																																																																																																																																																																																																																																																																																																																																																																																																																																																																																																																																																													
																						V.	H.	V.	H.	V.	H.	V.	H.	V.	H.	V.	H.	V.	H.	V.	H.	V.	H.	V.	H.																																																																																																																																																																																																																																																																																																																																																																																																																																																																																																																																																																																																																																																																																																																																																																																									
Atarazanas..																																																																																																																																																																																																																																																																																																																																																																																																																																																																																																																																																																																																																																																																																																																																																																																																																																		

CONCLUSIÓN DEL ESTADO MODELO NÚMERO 3

DESIGNACIÓN ALFABÉTICA — Distritos		DEFUNCIONES CLASIFICADAS POR																																
		ENFERMEDADES COMUNES																								MUERTE VIOLENTA						Total gene- ral		
		Cancerosas. . .	En el claustro ma- terno.	Acci- dentes de la don- tición.	DE LOS APARATOS												Otras generales. .	Total par- cial	Acci- dente. . . .	Suicidio. . . .	Homicidio. . . .	Ejecuciones de justicia.	Total par- cial											
					Circulatorio. .		Respiratorio. .		Digestivo. . .		Genito-urinario. .		Locomotor. . .		Cerebro-espinal. .									V.	H.	V.	H.	V.	H.	V.	H.		V.	H.
Atarazanas..			9	1			4	4	8	7	13	11	2				49	35	4	3	44	30	2						2		57	35		
Hospital..	1	4	18	16		1	13	9	31	20	46	39	7	3			27	33	3	3	169	130	4	1						4	1	219	187	
Norte.	3	9	3	1			21	12	17	17	44	37	2	7			27	33	3	3	120	119	3	1						3	1	151	149	
Parque	1	3	10	1			14	15	9	9	24	22	3	3			22	27	1		84	80									1		101	94
Universidad..	3	7	5	4			13	16	11	16	25	37	3	2			26	22	3	3	89	107	3	2						3	2	117	130	
TOTALES. . .	8	23	45	23		1	65	56	78	69	152	146	17	15		13	121	12	12	506	466	12	4						12	4	645	595		

DR. LUIS COMENGE

1) Se consignarán en este estado los Ayuntamientos por orden alfabético, después de comprobadas las casillas de totales de los estados recibidos de los Médicos municipales y de corregirse los errores que se observen.

(2) Se ha adoptado esta clasificación atendiendo á la acción administrativa que debe ejercitarse en el régimen sanitario de la legislación vigente; y en este sentido, las enfermedades consignadas en el grupo de infecciosas excluyen toda medida sanitaria con relación á las personas y á las cosas de su uso; así como las del grupo de infecto-contagiosas implican la necesidad de ejecutar las disposiciones establecidas sobre aislamiento de las personas y desinfección de las materias contumaces y de las habitaciones de los enfermos.

ASILO DEL PARQUE

RECONOCIMIENTOS PRACTICADOS POR LOS FACULTATIVOS DEL DISPENSARIO ANEXO

durante el mes de Abril de 1905

	TURNO				Total de reconocimientos.	Días que representan los convencionales.	EDAD							ESTADO CIVIL			
	FIJO																
	Diurno.	Nocturno.	Convencional.	Indefido.			Hasta 5 años.	De + de 5 á 15.	De + de 15 á 25.	De + de 25 á 40.	De + de 40 á 50.	De + de 50 á 60.	De + de 60 á 80.	De + de 80.	Solteros, comprendidas todas edades	Casados.	Viuos.
Varones..	172	359			543		5	12	174	142	127	53	22	6	118	51	64
Hembras	4	8	.	.	12	.	2	8	2
TOTALES.	176	367			543		7	12	174	142	127	53	22	6	118	59	66

	NATURALEZA																							
	NACIONALES							EXTRANJEROS																
	Catalanes.	Aragoneses.	Valencianos.	Andaluces.	Castellanos	Gallegos	Vasco-navarros.	Murcianos.	Extremeños.	Leoneses.	Asturianos.	Isleños.	Franceses.	Italianos.	Resto de Europa.	Antillanos.	Africanos.	Asiáticos.	Americanos.	Venéreo-sifilis.	Sarna.	Tiña.	Oftalmías contagiosas.	Baños ordenados.
Varones..	204	97	.	84	31	18	.	22	4	10	7	10	20	18	6	9	14	5	.	.
Hembras	4	2	.	.	2	.	.	.	1	1	.	2	1	9
TOTALES.	208	99	.	84	33	18	.	22	5	10	7	12	21	18	6	9	14	5	.	.

MOVIMIENTO de enfermos y accidentes asistidos por los Médicos Municipales en las Casas Consistoriales y Tenencias de Alcaldía de Barcelona durante el mes de Diciembre de 1904.

Enfermedades en tratamiento del mes anterior.	Enfermos y accidentes asistidos durante el mes actual.			Altas de asistencia á enfermos y accidentes durante el mes					Existencia de enfermos para el mes próximo.	Clasificación de los accidentes socorridos durante el mes.			Asistencia á	
	Varones.	Hembras.	TOTAL	Por curación.	Por asistencia privada u otras causas.	Por traslado á hospitales.	Por fallecimiento.	TOTAL		Fortuitos.	A mano airada.	Voluntarios.	Embragados.	Partos.
1067	1289	1683	2975	1260	40	49	116	1464	1129	337	129	4	63	45

Clasificación de las enfermedades asistidas durante el mes de Diciembre de 1904.

INFECCIOSAS Y CONTAGIOSAS							COMUNES							AFECCIONES por		
Virus la.	Difteria.	Tifoideas.	Puerperales.	Palúdicas.	Tuberculosas.	Otras infecciosas y contagiosas.	Localizadas en el aparato							Sin localizar ó demás enfermedades comunes.	Traumatismo.	Intoxicación.
132	10	102	7	7	213	363	Circulatorio.	Respiratorio.	Genito-urinario	Locomotor.	Digestivo.	Cerebro-espinal	70	81	3	
															Enfermedades dominantes Tifoideas, Viruela y Gripe	

ASISTENCIA PÚBLICA Y DESINFECCIÓN

Servicios prestados por el Cuerpo Médico Municipal de Barcelona durante el mes de Julio de 1905

LOCALES	Heridos auxiliados..	Operaciones practicadas.....	Visitas gratuitas en el local....	Visitas á domicilio	RECONOCIMIENTOS		Certificaciones é informes.	Auxilios á embarazados.	Vacunaciones...	Servicios varios..	Totales parciales..
					á personas	á personas alienadas					
Dispensario de las Casas Consistoriales..	100	7	705	9	25	5	42	17	30	—	940
Id. de la Barceloneta.	73	50	3504	80	—	—	4	12	3	6	3732
Id. de Hostafranchs.	57	4	815	2	5	—	—	5	—	—	888
Id. de Santa Madrona.	134	36	2315	1	—	—	1	11	9	53	2560
Id. de la Universidad.	129	10	815	27	11	1	30	2	8	20	1056
Id. del Parque.	23	—	104	10	640	—	3	2	1	6	789
Id. de Gracia	98	19	1440	8	—	—	5	—	6	15	1591
Id. del Taulat	55	14	336	5	—	2	54	7	—	—	473
Id. de San Andrés.	32	3	608	10	4	2	5	4	1	10	679
Id. de Sans.	29	—	53	4	4	—	—	—	1	—	91
Id. de San Gervasio	14	3	51	2	1	1	—	—	6	4	82
Id. de San Martín.	29	19	638	2	2	—	3	—	4	6	703
Id. de Las Corts	—	—	—	—	—	—	—	—	—	—	—
Id. de Horta.	3	2	18	—	—	1	3	—	16	10	53
Asilo del Parque.	—	1	3874	—	456	4	15	—	2	—	4352
Asilo de la Calle del Cid.	—	—	—	—	609	—	—	—	—	—	609
Beneficencia domiciliaria..	85	9	—	14691	4	—	315	—	10	465	15579
Casa Lactancia.	—	—	306	—	49	—	—	—	—	—	355
TOTALES GENERALES. . .	861	177	15582	14851	1813	16	480	60	97	595	34532

Servicios de vacunación y revacunación durante el mes de Julio 1905

CENTROS	VACUNACIONES							Resultado			REVACUNACIONES							Resultado			Certificados expedidos.
	— De 1 año	De 1 a 5..	De 5 a 10..	De 10 a 15..	Total. . .	Varones. . .	Hembras. . .	Positivo. .	Negativo. .	Ignorado. .	De 40 años.	De 10 a 15..	De + 15..	Total. . .	Varones. . .	Hembras. . .	Positivo. .	Negativo. .	Ignorado. .		
Dispens. ^o Casas Consist..	2	6	3	.	11	9	2	3	.	9	6	9	4	19	10	9	2	.	17	30	
Idem de la Barceloneta. .	.	1	1	1	3	2	1	2	4	
Idem de Hostafrancs..	.	2	.	.	2	1	1	.	.	2	
Idem de Santa Madrona..	.	5	3	.	8	4	4	1	.	7	.	1	.	1	1	.	.	.	1	8	
Idem de la Universidad. .	2	4	1	.	7	3	4	.	.	7	5	
Idem del Parque.	1	.	1	1	.	1	
Idem de Gracia.	4	1	.	5	3	2	1	.	4	.	.	1	1	1	.	.	.	1	2	
Idem de San Martín.	3	.	.	3	2	1	.	.	3	1	.	.	1	1	.	.	.	1	1	
Idem del Taulat.	
Idem de San Andrés.	1	.	.	1	1	1	1	.	1	
Idem de Sans.	1	.	.	.	1	1	1	.	1	
Idem de San Gervasio . .	.	1	1	1	3	1	2	2	.	2	1	1	2	3	3	.	.	.	3	.	
Idem de las Cortes Sarriá.	
Idem de Horta.	
Laboratorio Microbiológ. ^o	.	1	3	1	6	1	5	4	.	4	2	2	1	1	4	3	1	.	4	.	
Asilo del Parque.	1	2	1	1	.	.	2	
Beneficencia domiciliaria.	.	.	4	2	10	6	4	6	.	4	3	.	
TOTALES.	5	28	17	5	63	34	29	21	.	42	10	11	11	32	21	11	2	.	80	50	

Servicios prestados por el Laboratorio Microbiológico durante el mes de Julio de 1905

Consultas de personas mordidas por animales.	172
Personas vacunadas contra la rabia	25
Curaciones de heridas causadas por animales.	123
Perros vagabundos cazados en las calles de la Ciudad.	1421
Perros devueltos á sus dueños pagando la multa.	223
Perros entregados á la colección zoológica del Parque
Perros entregados á la Facultad de Medicina.	7
Perros asfixiados.	1190
Animales conducidos por sus dueños á las perreras de este Instituto para ser observados	98
Individuos vacunados contra la viruela.	6

DEMOGRAFÍA MÉDICA DE BARCELONA

COMPRENDIENDO LAS POBLACIONES AGREGADAS)

ESTADO de los enfermos asistidos en sus domicilios por los señores Facultativos del Cuerpo Médico Municipal, durante el mes de de Julio 1905.

CLASIFICACIÓN DE LOS ASISTIDOS POR EDADES Y PERÍODOS DE LA VIDA

ENFERMEDADES INFECCIOSAS Y CONTAGIOSAS																											
		Modifi- cación. Hasta 5 m.		1.ª den- tición. De más de 5 m. a 5 a.		Transi- ción. De más de 5 a 6 años.		2.ª den- tición. De más de 6 a 15.		Puer- tad. De más de 15 a 20.		Nubili- dad. De más de 20 a 25.		Virili- dad. De más de 25 a 40.		Virili- dad decreciente. De más de 40 a 60.		Senec- tud. De más de 60 a 80.		Dece- pitud. De más de 80 años.		Totales parcia- les.....		Totales generales.			
		V.	H.	V.	H.	V.	H.	V.	H.	V.	H.	V.	H.	V.	H.	V.	H.	V.	H.	V.	H.	V.	H.	V.	H.	V.	H.
Viruela.	{ Altas. Muertos. En tratamiento.			4 1	5 3	1 1	3 1	1 1	1 1					1 1						8 1 2	10 1 2	18 2 9					
Sarampión.	{ Altas. Muertos. En tratamiento.		1	19 7 10	24 5 11	13 2	16 8	6 1	7		1									38 7 12	50 5 20	88 12 32					
Escarlatina	{ Altas. Muertos. En tratamiento.																										
Angina y la- rinitis dif- térica.	{ Altas. Muertos. En tratamiento.			2					1													2	1				
Coqueluche.	{ Altas. Muertos. En tratamiento.	1	2	1 2 1	2 1 2	3	2	1	1													6 2 4	7 1 12	13 1 18			
Enfermeda- des tifoí- deas.	{ Altas. Muertos. En tratamiento.			3	1	3	3	5	1	2	1	1	5	3	3	2	1					13 6 8	18 1 14	31 7 22			
Enfermeda- des puerpe- rales.	{ Altas. Muertos. En tratamiento.											5		3	2							10 9	10 9				
Intermiten- tes palúdi- cas.	{ Altas. Muertos. En tratamiento.			1										1	1						2	1	3				
Disenteria..	{ Altas. Muertos. En tratamiento.						2										1	1			1	2	3				
Sifilis. . .	{ Altas. Muertos. En tratamiento.									1	1		2								1	3	4				
Gripe....	{ Altas. Muertos. En tratamiento.				1		1						5	6	1	5					7	11	18				
Hidrofobia.	{ Altas. Muertos. En tratamiento.																										
Tuberculosis	{ Altas. Muertos. En tratamiento.	1	2	3 4 2	2 1 5	1 1 3	1 3	1 7	8 4 5	4 1 5	4 1 5	4 1 7	9 1 12	9 4 19	6 4 9	3 10			1			26 17 43	24 8 56	50 25 99			
Cólera....	{ Altas. Muertos. En tratamiento.																										
Otras enferme- dades infe- ciosas y con- tagiosas.	{ Altas. Muertos. En tratamiento.			2 1	2 2	2 4	2 5	3 3	2 3	1 2	1 3	10 5	15 14	11 9	15 17	4 1	4 2			3 1	40 8 27	42 2 58	82 4 75				
Totales parciales		2	6	67	69	30	52	33	34	22	22	17	20	50	94	49	59	8	9	1	5	279	370	649			
Enfermedades comunes....		4	8	74	55	39	51	34	39	27	41	15	41	52	184	50	112	29	49	8	2	327	535	562			
En tratamiento.		3		42	40	22	31	18	35	10	55	9	38	31	93	30	95	22	55	2	4	159	451	640			
Totales parciales.. . .		7	10	125	104	62	85	53	77	39	99	25	79	84	233	81	211	55	110	6	8	587	1016	1553			
RESUMEN																											
TOTALES PARCIALES		2	6	67	69	30	52	33	34	22	22	17	20	50	94	49	59	8	9	1	5	279	370	649			
DE ENFERMEDADES INFECCIOSAS		2	6	67	69	30	52	33	34	22	22	17	20	50	94	49	59	8	9	1	5	279	370	649			
TOTALES PARCIALES		7	10	125	104	62	85	53	77	39	99	25	79	84	233	81	211	55	110	6	8	587	1016	1553			
DE ENFERMEDADES COMUNES..		7	10	125	104	62	85	53	77	39	99	25	79	84	233	81	211	55	110	6	8	587	1016	1553			
Totales generales..		9	16	192	173	92	137	86	111	61	121	42	99	134	327	130	270	63	119	7	13	816	1386	2202			

RESUMEN

Número de visitas efectuadas a estos enfermos, 14,691.—Han pasado al Hospital de Santa Cruz, 43.—Han pasado a la asistencia particular, 37.—Han pasado al Asilo del Parque, 0.—Operaciones practicadas, 9.—Certificaciones libradas, 315.—Servicios efectuados por los señores Auxiliares prácticos, 193.—Id. id. por las comadronas municipales, 218.—Id. id. por los Camilleros del Decanato, 57.—Inyecciones de suero antidiférico, 45.—Niños asistidos en la Casa lactancia, 283.—Litros de leche suministrados a dichos niños 8,984.

**Servicios prestados por la Sección 2.^a, ó de Higiene práctica
durante el mes de Julio de 1905**

ENFERMEDADES QUE MOTIVARON LOS SERVICIOS	Desinfección domiciliaria					
	Soluciones an- tisépticas.	Desinfectan- tes Rasocor.	Extracción de Ropas.	Extracción de Ropas.		
ÓBITOS						
Afección cardíaca.	1	1	1	1	Ropas sometidas a gases antisépticos.	7378
Coqueluche.	14	13	13	11	Ropas esterilizadas con calor húmedo en la estufa Geneste	5609
Difteria.	2	2	2	1	Objetos desinfectados en la cámara de fumigación.	3250
Escarlatina.	6	6	6	6	Objetos destruidos por el fuego en el horno inodoro.	418
Erisipela.	1	1	1	1	Servicios en el asilo del Parque y ce- menterios.	350
Enterocolitis.	2	2	2	1	TOTAL.	17055
Fiebre tifoidea.	47	41	41	35	INSPECCIONES FACULTATIVAS	
Otras infecciosas.	11	11	11	9	A domicilios y escuelas.	34
Puerperal.	2	2	2	2	A lavaderos públicos, triperías, depó- sitos de estiércol, etc.	43
Sarampión.	55	54	54	46	TOTAL.	77
Tuberculosis.	96	94	94	90	TRÁFICO DE ROPAS USADAS	
Viruela.	10	10	10	10	Desinfección en las Casas de presta- mos, almacenes de ropas y muebles usados, triperías, etc.	328
Totales	247	237	237	212	Prendas extraídas y devueltas.	5427
ENFERMOS					Prendas desinfectadas en los mismos establecimientos.	16742
Coqueluche.	3	26	2	1	Bultos expedidos y tratados con ar- reglo a la R. O. del 22 Noviembre 1886. .	1612
Difteria.	1	4	2	2	Marchamos colocados.	3015
Escarlatina.	12	38	10	4	Inspecciones y desinfecciones de tran- svís y ómnibus, coches de punto, carros y camillas.	4
Fiebre tifoidea.	29	170	9	7	TOTAL.	27128
Gangrena.	1	12	2	2	DESINFECCIÓN DEL SUBSUELO	
Otras infecciosas.	22	338	15	12	Servicios especiales a establecim. pú- blicos, mataderos, mercados, etc. .	47
Puerperal.	1	1	2	2	Otros servicios a la desinfección per- tinentes.	59
Sarampión.	59	252	66	47	Número de retretes desinfectados. .	324
Tuberculosis.	30	169	7	2	Cloacas desinfectadas que represen- tan 0000 imbornales.	251
Úlcera.	1	1	1	1	TOTAL.	681
Viruela.	61	281	45	42	Prendas entregadas al Asilo del Par- que.	109
Totales.	250	1292	155	116		
TOTALES GENERALES.	497	1529	392	328		

INSTRUCCIÓN

BIBLIOTECAS	Núm. de volú- menes	Número de concu- rrentes.	Volumenes consul- tados.	Volumenes servi- dos a señoras.	OBRAS					
					Teología.	Jurisprudencia.	Ciencias y Artes.	Bellas letras.	Historia.	Enciclopedias y periódicos
Universidad.	—	—	—	—	—	—	—	—	—	—
Arús.	31000	989	1133	2	—	—	—	—	—	—

Tranvías y Ómnibus fijos.—Movimiento durante el mes

LÍNEAS	Longitud de la línea en kilómetros	EN SERVICIO				Empleados en servicio.	Viajes efec- tuados du- rante el mes	Pasaj. trans- portados...
		Núm. de esta- ciones...	Máquinas.	Caballos.	Coches.			
Barcelona & Badalona.	10	4	5	20	20	115		
Barcelona & San Martín.	8'500	2	2	20	3	25		
La Nueva Condal, Provenza al Parque.	3'400	1	1	65	15	44		