VR G23

REALITAT

ORGAN LOCAL DEL PARTIT SOCIALISTA UNIFICAT DE CATALUNYA

10 Ptas
Nº 22

16 FEBRER 1976
SABADELL

CEDOC
FONS
A. VILADOT

foto Realitat

sumari:

EDITORIAL pág. 2 :

enseñantes y padres unidos.

pág. 6 **flash informatiu ciutadà**

UAB
Biblioteca de Comunicació
i Hemeroteca General
CEDOC

ENSEÑANTES y PADRES UNIDOS POR:

- una enseñanza gratuita
- escolarizacion total
- un sueldo digno para los enseñantes

Esta última semana se ha realizado en nuestra provincia una huelga de la enseñanza de una amplitud y características desconocidas hasta el momento, como respuesta a la actual política educativa del gobierno.

En Sabadell los enseñantes iniciaron la huelga el día 10 en coordinación con el movimiento iniciado en Barcelona los días anteriores. Se han celebrado varias asambleas, unas unitarias, otras por sectores, de las que hay que destacar una gran participación de los maestros como nunca se había producido en nuestra ciudad. En varias asambleas han asistido alrededor de 300 enseñantes.

Los maestros de escuelas privadas han iniciado la huelga como postura de fuerza para conseguir reiniciar las negociaciones del convenio y exigir la plasmación en él de sus reivindicaciones.

La plataforma reivindicativa de los maestros de escuela privada se concreta básicamente en los siguientes puntos:

-Aumento salarial de unas 10.000 ptas. sin repercusión en los padres.
-Supresión de categorías y salario único para todos los enseñantes.
-Estabilidad laboral.
-Equiparación con la enseñanza estatal.
-Gratuidad de la enseñanza.
-Escolarización total.
-Sindicato único de enseñantes.

Los maestros de escuelas nacionales han ido también a la huelga como forma de presión y lucha por sus reivindicaciones y para conseguir iniciar unas negociaciones con el Ministerio a través de una comisión representativa de los maestros nacionales de todo el Estado Español. Como ya es conocido esta comisión intentó entrevistarse con el ministro de educación lo que se les negó aludiendo que no era una comisión legal.

Las reivindicaciones que defienden los maestros nacionales y que presentaron al ministerio son exactamente los siguientes:

-Creación de un cauce representativo, democrático e independiente.
-Aplicación del criterio: "A igual trabajo, igual remuneración", y contrato laboral para el personal interino y contratado.
-Derogación del Decreto de Regulación de Plantillas y participación de los profesores de E.G.B. en la elaboración de cuántas disposiciones legales les afecten.
-Distribución de las horas exigidas para la dedicación plena en horas lectivas y no lectivas, posibilitando la realización de todas las tareas necesarias y con criterio no distinto al de otros estamentos, opción al complemento de dedicación exclusiva y regulación del mismo. Asimismo que el incentivo de cuerpo se aplique con el mismo criterio que a los demás cuerpos docentes.
-Jubilación voluntaria a los sesenta años o 30 de servicio y obligatoria a los 65, con el ciento por ciento de los haberes en activo.
-Escolarización total y gratuita de la enseñanza.

UAB
Biblioteca de Comunicació i Hemeroteca General
CEDOC

Por su parte los profesores de instituto reivindican esencialmente los siguientes puntos:

-Contrato laboral
-Supresión de categorías.
-Gestión democrática.
-Contra la selectividad.
-Sindicato único de enseñantes.
-Gratuidad de la enseñanza y escolaridad total.
-Adecuación de los contenidos de la enseñanza en general a las lenguas vernáculas.
-Amnistía para los presos civiles y militares.

Los profesores de institutos han participado en la huelga principalmente por solidaridad con los maestros nacionales y privados, ya en conflicto, y en apoyo de la plataforma unitaria de todos los sectores de la enseñanza que, en el transcurso de la huelga, se ha ido concretando en las siguientes reivindicaciones:

-Estabilidad laboral
-Supresión de categorías.
-Gratuidad de la enseñanza y escolarización total.

En Sabadell la plataforma unitaria de los enseñantes concreta además otro punto: la consecución del Sindicato único de enseñantes. En total son unos 650 los enseñantes de Sabadell que han participado en la huelga y que corresponden a unos 37 centros (20 nacionales y 17 escuelas privadas) la huelga afecta a unos 22.000 alumnos.

POR UN SINDICATO UNICO DE ENSEÑANTES

En el transcurso de esta huelga los maestros nacionales han visto más que nunca la necesidad de poseer un sindicato representativo. Esta caricatura de sindicato que pretende ser el SEM no les representa ni defiende sus objetivos. Cuando han decidido entablar negociaciones con el ministerio han elegido una comisión que verdaderamente les representara. El ministro no quiso admitir esta realidad. En vista de ello los maestros han tomado la iniciativa de darse de baja masivamente del SEM. En cambio se han dotado de una forma de organización mucho más útil y ágil que responde a la necesidad que sienten de estar organizados. En muchas escuelas los maestros han elegido sus representantes que asisten a las asambleas, que se coordinan con otras escuelas, etc. No hace falta decir que esta experiencia es para los maestros el embrión del sindicato único a que aspiran todos los enseñantes.

Por su parte los maestros de la privada han conseguido que el sindicato abriera las puertas y convocase dos asambleas de enlaces. Los enlaces sindicales más preocupados venían exigiéndolo desde hace tiempo pero los jerarcas sindicales, concretamente el delegado comarcal Sr. Castro, ha tenido siempre una actitud contraria a las necesidades de los trabajadores de la enseñanza y a reconocer el derecho de

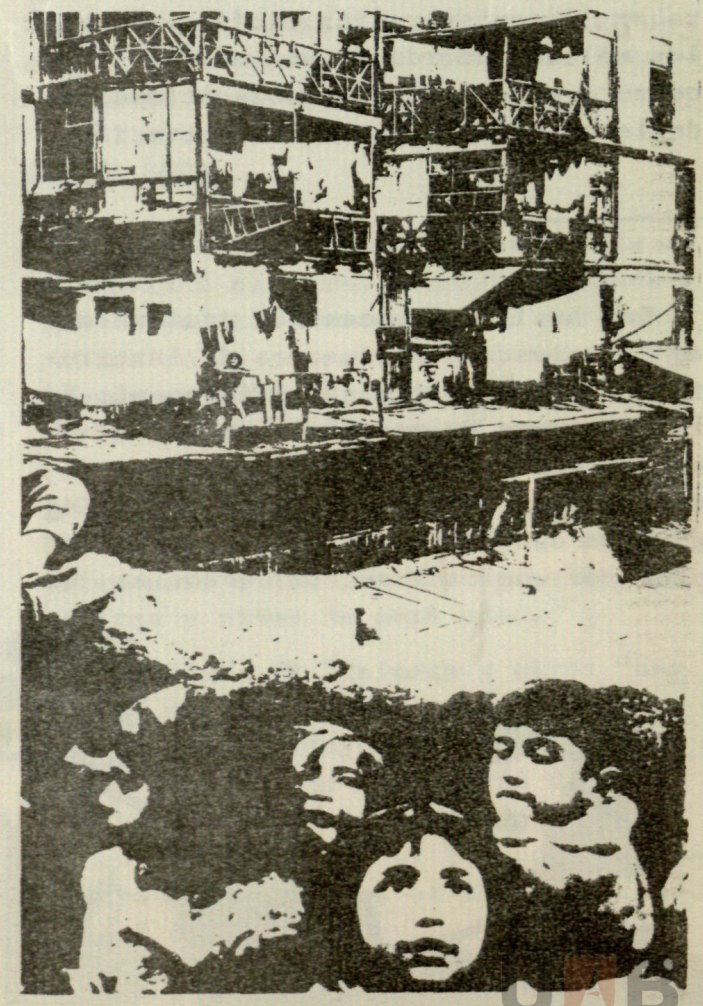

UAB
Biblioteca de Comunicació i Hemeroteca General
CEDOC

los maestros a disponer de los locales del sindicato siempre que lo consideren necesario.

Aunque aquí se ha demostrado un avance, este debería ser un punto de batalla de los maestros para ir imponiendo en la práctica los derechos de reunión, asociación, expresión y auténtica representatividad a nivel sindical y exigir la dimisión de los cargos sindicales del bunker, que actúan en contra de los intereses de los trabajadores.

En las asambleas en el sindicato se han denunciado las actuaciones del delegado comarcal Sr. Castro, se ha planteado la necesidad de que se cree la Unión de Técnicos y Trabajadores de la Enseñanza en Sabadell, se ha discutido la plataforma reivindicativa etc. En la última asamblea celebrada el viernes día 13 que se desarrollaba prácticamente al mismo tiempo en que la policía agredía a las personas y niños que, al igual que los días anteriores, realizaban la concentración pacíficamente; los enlaces acordaron una moción de censura ante la intolerable actuación de la policía en dicha concentración.

Las huelgas de maestros nacionales, de la privada y profesores de instituto se han realizado simultáneamente. Pero ¿se trata de una lucha unitaria? Es evidente que cada sector tiene una dinámica propia lo que no está en contradicción con una lucha unida. La unidad pasa por que cada sector avance en el esclarecimiento de sus reivindicaciones propias y en el fortalecimiento de sus formas de organización, al tiempo que se van descubriendo los puntos de confluencia con los demás sectores y se busca una coordinación.

En las reivindicaciones de tipo profesional y en las de carácter más global se encuentran puntos de confluencia entre los distintos sectores de enseñantes y los padres de alumnos y asociaciones de vecinos. A partir de esta confluencia es necesario impulsar los objetivos comunes, planear las acciones conjuntas y conseguir una mayor fuerza de presión.

LOS PROBLEMAS DE LA ENSEÑANZA MOVILIZAN A TODA LA POBLACION

La lucha que han iniciado los enseñantes no plantea solamente los problemas laborales, por muy importantes que sean, sino que se trata de una movilización para mejorar también la situación general de la enseñanza. Se exige una auténtica gratuidad a todos los niveles, la escolarización total de los niños en edad escolar etc.

Por esto se comprende la importancia que ha tenido y tendrá en lo sucesivo la participación en estas luchas de otros sectores de la población afectados por los numerosos problemas que caracterizan la enseñanza en nuestro país. Esta huelga ha sensibilizado a toda la población de Sabadell.

Se han realizado varias asambleas de padres y maestros dónde se ha acordado

foto Realitat

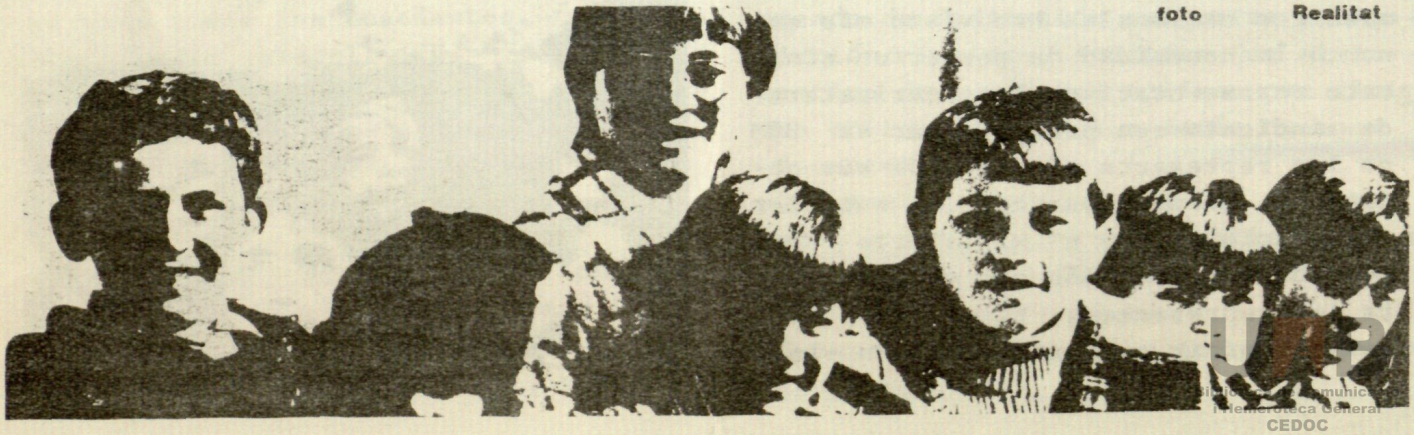

Biblioteca Comunicació i Hemeroteca General CEDOC

extender la sensibilización por estos problemas y realizar distintas acciones conjuntas, entre ellas las concentraciones o paseos de padres, niños y maestros por el centro de Sabadell. Como es sabido estas concentraciones se han realizado con un elevado nivel cívico, al realizarse de forma totalmente pacífica y ordenada, y por su popularidad manifestada en la participación de más de 600 personas el primer día y unas 2.000 el segundo y tercer día.

La conocida agresión de la policía a las personas y niños que realizaban la concentración el viernes día 13 es un hecho salvaje, de una agresividad y brutalidad intolerable que los sabadellenses debemos repudiar con todos nuestros medios.

Este hecho se viene a sumar lamentablemente a las escandalosas actuaciones de las autoridades de nuestra ciudad en concreto del alcalde Burrull, máxima autoridad gubernativa en Sabadell, al que todos debemos exigir responsabilidades. Aunque más grave, no es un hecho aislado. Está en consonancia con la falta total de diálogo entre las autoridades y la población y la carencia de representatividad de los órganos de gobierno. Un ayuntamiento que se niega a asumir la petición clamorosa de amnistía; que responde con la agresión de la policía, como ha sucedido en las recientes manifestaciones, ante la irrenunciable exigencia de un ayuntamiento representativo y democrático, puede también permitirse que la policía persiga y golpee a personas y niños que intentan poner de manifesto que los problemas de la enseñanza afectan a toda la población. Esto hace aún más evidente la urgente necesidad de unos órganos de gobierno elegidos por el pueblo, representativos y democráticos que a nivel de Sabadell hoy se concreta en la necesidad de constituir el Consell Municipal Provisional que prepare la formación de un verdadero Ayuntamiento Democrático.

UNA ALTERNATIVA DEMOCRATICA AL CAOS EDUCATIVO

Ante los problemas que tiene planteados la enseñanza es imprescindible la participación de todos los sectores: maestros nacionales, privados, de institutos y de la población en general para exigir, ya hoy mismo, algunas soluciones que no se pueden retardar e ir forjando la alternativa democrática global al caos educacional en que nos encontramos.

Esta alternativa de la enseñanza es inseparable de la alternativa de un ayuntamiento democrático para nuestra ciudad y de la alternativa democrática a nivel de todo el país. En nuestra ciudad la Assemblea Democràtica de Sabadell reúne a todas las fuerzas que impulsan esta alternativa. De aquí que en estos momentos es una necesidad evidente para los enseñantes formar parte de la Assemblea Democrática y confluir con los demás sectores que igualmente luchan por una democratización del país, en la que los enseñantes puedan poseer un verdadero sindicato y, con el resto de la población interesada, participar en la adopción de las medidas necesarias y soluciones para conseguir una enseñanza democrática.

ULTIMA HORA

-Una comisión de enseñantes y padres se entrevistó el mismo viernes, después que la policía atacase a los participantes en la concentración, con el delegado de Cultura Sanmiquel para exigirle una postura clara al respecto o que dimitiese, y exigiendo responsabilidades a las autoridades locales que han permitido que se produjera esta vergonzosa e intolerable agresión a adultos y niños de poca edad.

-Mossen Lluís Mª Xirinacs y otros "captaires de la pau" han dirigido una carta a la población de Sabadell, solidarizándose con los que, según dice la carta, sufrieron la agresión del "fuerte contra el débil, el que posee armas contra el desarmado, el violento contra el pacífico..."

-Así mismo las Asociaciones de Vecinos

UAB
Biblioteca de Comunicació i Hemeroteca General
CEDOC

de nuestra ciudad se han dirigido a todo el pueblo de Sabadell en una carta en la que explican los hechos del pasado viernes y exigen que:

.se abra una investigación ante tales hechos.

.que se castigue a los culpables y se destituya a los responsables y reiteran la petición de dimisión de todo el Consistorio y muy en concreto del Alcalde como responsable máximo de Gobernación en Sabadell.

-La coordinadora local de las Comisiones Obreras llama a la Huelga el jueves paradenunciarla agresión y exigir un Consistorio Democrático. Así mismo se convoca a una manifestación a las 8 en la Plaza del Angel.

FLASH INFORMATIU ciutadà

DIA 2 Assemblea a la clínica Sta. Fé on es discuteix la plataforma del conveni d'empresa.

DIA 3 Assemblea al matí a la Mutua Sabadellenca i a la tarda a la clínica de Sta. Fe, amb la participació local de uns 150 treballadors de la sanitat per apoiar les reivindicacions del conveni. S'escull una comissió per negociar el conveni. Devant la polèmica de l'Hospital General a Sabadell es pren l'acord d'apoiar la construcció prioritaria de la Residencia del SOE i de que es faci després l'Hospital General(en el proper número de Realitat informarem mes detalladement d'aquest punt)

DIA 5 Per la manca de seguretat a l'empresa ASEA-CES mor el treballador Patricio Matencio Belmonte de 57 anys. Els treballadors es reuneixen immediatament per reclamar mès seguretat i manifesten la seva solidaritat econòmica amb la familia del difunt.

DIA 7 Assemblea a FICOTEX de 200 treballadors on s'aproba la plataforma d'empresa.

-Assemblea a RAMIRO FERNANDEZ amb la participació de 150 treballadors. S'aproba la plataforma.

DIA 8 Assistència massiva de sabadellencs a la convocatòria de l'Assemblea de Catalunya a Barcelona per reafirmar les peticions d'AMNISTIA, LLIBERTAT,I ESTATUT D'AUTONOMIA. (La premsa ja ha donat extensa informació dels fets.)

-Assemblea a PHITESA, que aprova la plataforma del conveni. Els treballadors donen una setmana de plaç perque l'empresa contesti.

DIA 9 Els treballadors d'ALPINTER paren 10 minuts. Consegueixen 400 ptes. d'augment per als contramestres i 700 per el reste de treballadors. Es seguéixen negociant les peticions dels peons.

DIA 12 Diverses manifestacions a tot el centre de la ciutat, a la Creu Alta i Concordia reclamen la dimissió d'en Burrull i de tot el consistori. Les Assosiacions de Veïns entreguen al batlle Burrull les 8.000 firmas on s'exigeix la seva dimissió i la constitució del Consell Municipal Provisional. Diferentes fonts informatives valoren entre 5.000 i 8.000 la quantitat de sabadellencs que participen a les manifestacions, passejadas i concentracions d'aquest dia.

-Una comissió de veïnes de Can Rull s'entrevista amb el delegat de Cultura de l'Ajuntament i li plantejen l'angoixosa situació de l'ensenyament al seu barri. Aquell els hi promet que s'obriran mès aulas per 120 alumnes en el terme d'una setmana. Existeix un dèficit de 500 places escolars en aquella zona.

UAB Hemeroteca Municipal i Hemeroteca General CEDOC