



DIRECTOR-PROPIETARIO, D. FRANCISCO DE A. DARDER Y LLIMONA.

PRECIOS DE SUSCRICION:— En toda España, 3 pesetas trimestre.—Extranjero, 8 pesetas semestre.—América, 20 ptas. año. A los suscritores de fuera de Barcelona se les admitirá en pago sellos de correo ó libranzas del giro mútuo. *Dejarán de servirse las suscripciones, cuyo importe no se satisfaga por adelantado.*—Para las suscripciones y anuncios, dirigirse á la Administracion, calle de Mendizábal, núm. 20, piso 2.º, Barcelona.— Horas de oficina, todos los dias laborables de 2 á 4.

INTERESANTE.

Advertimos á los señores suscritores de fuera de Barcelona, que por hallarse en descubierto con la administracion de este periódico, dejó de remitirseles el número 91 del próximo pasado año y el índice correspondiente al tomo tercero, repartido con el último número, que tampoco se les servirá los que vayan publicándose en lo sucesivo, si cuanto antes no se sirven remitir el importe de sus atrasos en sellos de correos de *un real*, ó mejor, en libranza del giro mútuo. Los pagos que se hagan en otra clase de sellos, se considerarán nulos.

ESTERIOR DEL CABALLO.

Cruz.

Esta region tiene por base la apófisis espinosas de las cinco ó seis primeras vértebras dorsales; por delante está limitada por el cuello, posteriormente unida al dorso y lateralmente por las espaldas, concurriendo los cartílagos de prolongacion de los omóplatos á formar parte de la cruz.

La condicion esencial que debe buscarse en la cruz, sobre todo en los caballos de silla, es su elevacion. Una cruz alta dando mayor elevacion á la parte anterior del tronco, prolonga mucho mas la espalda, lo mismo que el músculo romboide, su principal elevador. Alejando de la columna vertebral el punto de partida del ligamento cervical, da á esta cuerda fibrosa una disposicion mas favorable para el sostenimiento de la cabeza, al mismo tiempo que aumenta la extension de todos los músculos que desde el ligamento van á parar al cuello ó á la espalda, facilitando así la progresion.

La cruz baja, además de tener menos desarrollo, ofrece otro inconveniente; cual es el de tener que sostener el vïpedo anterior una porcion del peso del animal, á consecuencia de la inclinacion del cuerpo que de ella resulta. Para espresar esta conformacion que habitualmente se encuentra en la yegua, se dice que el caballo es *bajo de cruz ó de agujas*.

La cruz no solo debe ser alta, si que tambien aparente y descarnada, es decir poco cargada de partes blandas. La experiencia demuestra que una cruz carnosa se roza mas fácilmente con la silla que una cruz seca.

Por lo demás, como lo hace observar muy fundadamente Mr. Richard, no se vé una cruz alta que sea carnosa y redondeada; porque la altura de esta parte es debida al desarrollo de las apófisis espinosas que en la region de la cruz solo están cubiertas de músculos por su base. Los caballos que lo tienen muy aparente se dicen *altos de agujas ó de cruz*.

A consecuencia de la aplicacion de arneses mal ajustados, ó de mordeduras de otros caballos, la cruz es el sitio muchas veces de graves lesiones tales como úlceras, cáries, esfoliacion de los ligamentos, etc., cuya curacion es larga, difícil y algunas veces hasta imposible.

La complicacion en la estructura de esta region, los movimientos musculares en diversos sentidos que se verifican en ella, y la proximidad, sobre todo, de los tejidos huesosos y ligamentos, explican suficientemente la gravedad de las heridas que puede sufrir. Es preciso, pues, asegurarse con mucho cuidado de la sanidad de la cruz que se reconocerá pasando la mano por esta region y comprimiéndola algun tanto; si da muestras de mucha sensibilidad es fácil que obedezca á alguna llaga ó fístula, que los chalanes saben perfectamente ocultar pintando la superficie afectada.

Dorso.

Esta region que sigue á la cruz, tiene por base las diez ó doce vértebras dorsales últimas y está limitada por la cruz, el lomo y las costillas.

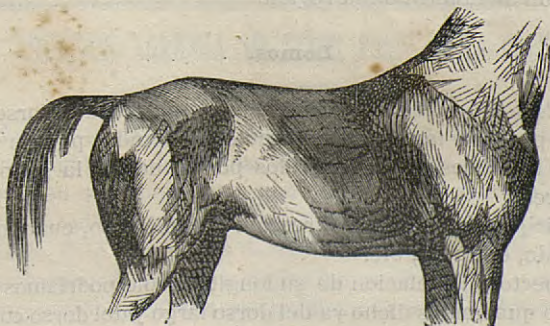

Dorso bien conformado.

El dorso bien conformado debe presentar una concavidad muy ligera en su longitud. Si es demasiado cóncava el caballo se llama *ensillado*. Esta disposición da mucha mas flexibilidad á la region á expensas de la fuerza, y aunque parezca muy alta la cruz, no debemos fiarnos de esta apariencia, porque en este caso su altura no es mas que relativa con la del dorso, demasiado bajo. El caballo ensillado tiene amenudo el vientre caído; esta region sigue el rebajamiento del dorso. Cuando el dorso en vez de presentar una concavidad, es recto, y aun convexo; se designa con el nombre de *dorso mula, de carpa ó de camello*. El caballo que presenta esta conformacion tiene las reacciones muy duras; pero este defecto queda compensado con la mayor fuerza que tiene la region, y sobre todo por su grande aptitud para el servicio del *baste* puesto que su dorso llena absolutamente las mismas funciones que una bóveda. Para este servicio se emplean con preferencia el asno y el mulo que habitualmente presentan esta conformacion.

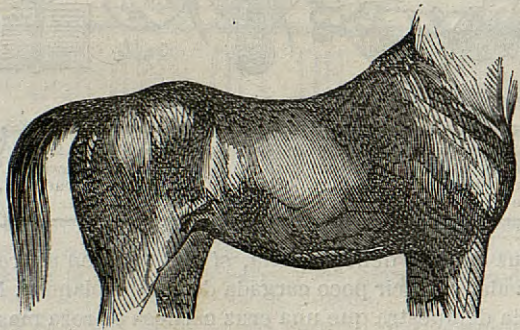

Dorso ensillado.

La longitud del dorso tambien es susceptible de variaciones, las cuales reciben los nombres de *largos ó cortos* de raspa, segun sean.

El dorso *largo* es amenudo ensillado; y en todos los casos da mucha suavidad á las reacciones, al paso que disminuye la fuerza del animal, especialmente para el servicio de la silla y del *baste*.

El dorso *corto*, por el contrario, es poco suave, y por consiguiente, mas fuerte para el tiro y demás servicios.

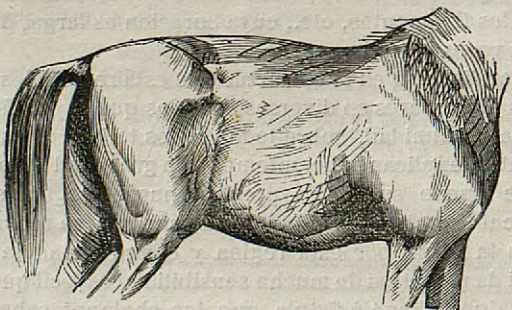

Dorso de camello, de mula ó de carpa.

La anchura en el dorso es siempre una belleza, porque revela un gran desarrollo de los músculos ilio-espinales y un pecho muy ancho.

El dorso está sujeto á contusiones análogas á las de la cruz; producidas asimismo por la silla. Son, tambien, difíciles de curar, aunque menos peligrosas á causa de la menor complicacion anatómica de la region.

Lomos.

Los *lomos ó riñones* forman la continuacion del dorso, y tienen por base los mismos músculos sostenidos por las vértebras lumbares. Están limitados por el dorso, la grupa y los ijares.

Participan de la misma direccion que el dorso, cuando es ensillado, de mulo, etc.

Respecto á la relacion de su longitud, solo podríamos repetir lo que hemos dicho ya del dorso largo y del dorso corto. Para el servicio de silla siempre debe buscarse una longitud

media en los riñones, á fin de que el caballo reúna la fuerza á la flexibilidad de sus movimientos.

Lo mismo para los riñones que para el dorso, su anchura es un indicio de fuerza. Cuando los músculos que les sirven de base están muy desarrollados y presenta un surco longitudinal, se les da el nombre, aunque impropio, de *riñon doble*.

Esta conformacion se presenta con frecuencia en los caballos de tiro y se estiende casi siempre hasta el dorso.

Las enfermedades de los riñones son las mismas que las del dorso, y casi siempre son producidas por idénticas causas.

Grupa.

La base de la grupa está formada por los huesos coxales, el sacro, los músculos ilio-trocanterianos y las prolongaciones sacras de los isquio-tibiales.

La grupa forma realmente el rádio de los miembros posteriores, y anatómicamente corresponde á la espalda; pero la union recíproca de los dos coxales, y la fijeza de su insercion á la columna vertebral, hacen que esta region se comprenda en el tronco del animal.

Los diferentes nombres que recibe la grupa, dependen del espesor de los músculos que la forman, y de la direccion de los huesos que le sirven de base.

Cuando la grupa es muy carnosa formando dos eminencias laterales, y la espina sacra desaparece en el surco que se marca entre ellas, se llama *doble*, lo mismo que los riñones cuando ofrecen la misma estructura.

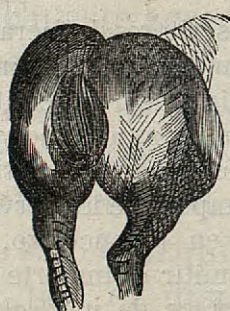

Grupa doble.



Grupa cortante ó de mula.

La grupa doble siempre es *ancha* y estas dos condiciones deben buscarse sobre todo en los caballos de *tiro*. Para los caballos destinados á movimientos rápidos, es un inconveniente; porque les da demasiado peso en la parte posterior, y les hace perder mucha fuerza que se emplea para el movimiento lateral ó balanceo, resultado de una excesiva anchura.

Las yeguas de vientre acostumbran á escogerse de *ancha* grupa; y siempre la tienen mas alta que los caballos, lo cual contribuye á que parezca que tienen la cruz mas baja.

Se da el nombre de *grupa cortante*, ó *grupa de mula*, á la que por tener las masas musculares poco desarrolladas, forma un plano inclinado por cada lado de la espina sacra y se eleva en el plano medio. Aunque la grupa de esta forma sea poco agradable á la vista, se presenta, sin embargo, en caballos de mucha energía.

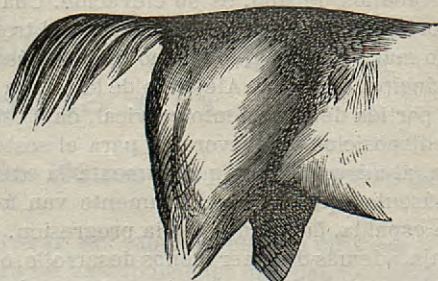

Grupa horizontal.

La *grupa horizontal* es aquella que sigue con corta diferencia la misma línea que los riñones. Es siempre una belleza y solo se encuentra en los animales de razas distinguidas,

como los caballos ingleses. Va acompañada constantemente de caderas bajas y poco salientes.

Cuando la grupa va en descenso desde la parte anterior á la posterior, se la llama *caída*; y toma el nombre de *derribada*, cuando este defecto llevado al exceso, la hace parecer mas corta. Si sobresale mucho la punta de la grupa se llama *grupa puntiaguda ó alta de polomilla*.

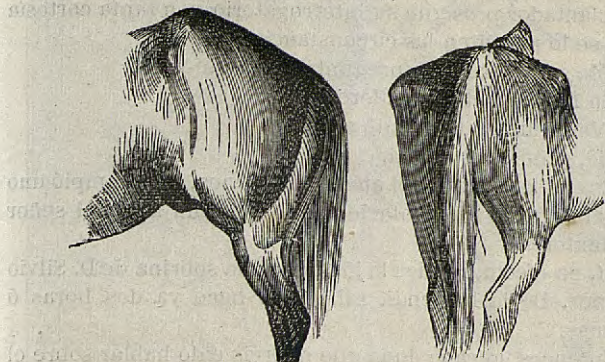

Grupa derribada.

Grupa puntiaguda.

En efecto, variando poco la longitud del coxal, á su direccion se debe principalmente la mayor ó menor longitud de la grupa. Así, pues, la grupa horizontal siempre será larga; y por el contrario, esta region será tanto mas corta, cuanto mas caída se presente.

No sólo bajo el punto de vista de la belleza es preferible la grupa horizontal á la caída; sino que hay otro motivo de mayor importancia, fundado en la confirmación anatómica del miembro posterior. Cuanto mas caída es la grupa, mas baja se halla del punto de origen de los músculos isquiotibiales; y estos músculos son mas reducidos; de lo cual resulta una disminucion en su espacio de contraccion.

Sin embargo no debe creerse que esta disminucion de longitud de los músculos esté siempre en razon directa del caimiento de la grupa; amenudo el miembro sigue en gran parte el cambio de direccion del bacinete, y se interna debajo del cuerpo tanto mas, cuanto mas oblicua es la grupa; esta desviacion en el centro de gravedad, sobrecargando el corvejon, y determinando su escape principalmente de abajo hácia arriba, trae consigo la ruina de esta importante articulacion en los caballos de grupa caída, con mayor prontitud que en los de grupa recta ú horizontal, cuyo corvejon está menos sobrecargado y se extiende principalmente desde de detrás hácia delante.

LA CABALLERIZA

DE D. LUIS MARTÍ Y GELABERT.

Aunque no del todo terminada la lujosa cuadra, que el opulento naviero de esta capital don Luis Martí ha hecho construir en los bajos de la casa que posee en el Pasaje de la Paz, nos anticipamos á poner en conocimiento de nuestros lectores algunos detalles sumamente notables que despuntan en ella, y cuyo conjunto constituye una verdadera obra de arte.

La magnífica caballeriza de que se trata, es de las llamadas *dobles*, constanding, por lo tanto, de dos hileras de plazas, separadas por una crujía, en uno de cuyos extremos está situada la *plaza de espera*, sirviendo el otro de entrada al local, desde cuyo punto ofrece aquel un aspecto tan bello como sorprendente.

Se destaca particularmente en esta plaza, la testera cubierta de madera de melis, artística y preciosamente trabajada. En la parte superior se ha colocado un reloj, debajo del cual figura una especie de escudo, en cuyo fondo, de color verde, se ven esculpidas en plata las iniciales del nombre del propietario, primorosamente labradas por los hábiles artífices señores Soler hermanos. Las partes laterales de la mencionada plaza, están limitadas por dos gruesas cadenas

de hierro bruñido, sujetas á dos columnas de madera, que ostentan en su remate grandes bolas del mismo metal.

Las plazas en número de ocho, destinadas al alojamiento del ganado, son todas espaciosas y están divididas con sólidos tableros, también de melis, sostenidos en pilarotes que terminan con un pomo de laton. En las testeras llama la atencion la pesebrera, cuyo antepecho es de un formidable grueso, con el objeto de evitar que los animales puedan morderlo y de que adquieran el vicio de tiro: su borde superior está revestido de una plancha de metal galvanizado.

El Sr. Martí ha adoptado para sujetar á los caballos un ingenioso medio, muy comun en Francia, y que se va generalizando en nuestro país. Consiste en la colocacion de una barra de hierro desde la parte superior del antepecho al suelo, de la cual se desliza un anillo que va unido al ronzal. Este, por ser de una longitud de dos palmos próximamente, impide que el caballo pueda encabestrarse, permitiéndole, no obstante, comer y echarse con toda holgura y libertad. Además, en el muro de la pesebrera y á una altura de tres palmos, hay en cada plaza el correspondiente *piquete*, que, como saben nuestros lectores, es una correa que, sujeta al bozo de la cabezada, no permite que el animal pueda echarse ni rascarse.

Cubren el muro de la pesebrera blancos azulejos, escepto la parte á que no puede alcanzar la boca del caballo, que es de madera labrada. En cada plaza se ha fijado una tablilla, en la cual consta el nombre del caballo que la habita; y completan el conjunto cuatro preciosos cuadros al cromo, representando varias razas de caballos, cuya bien combinada colocacion contribuye al vistoso aspecto de la caballeriza.

A los pavimentos, todos de piedra, se les ha dado un suave declive á fin de que, sin perjudicar los aplomos de los animales, se pueda dar fácil salida á sus orines, que van á parar á una gotera y desde allí rápidamente al sumidero.

La pajera y el granero se han establecido en sitio á propósito y dotado de las mejores condiciones para la perfecta conservacion de las sustancias alimenticias. También los guardarneses son de grande capacidad y llenan cumplidamente su objeto.

Los mozos de cuadra visten un lujoso y adecuado uniforme y su celo en el aseo y pulcritud de la misma es tan esmerado, que nadie es capaz de conocer por el olfato la existencia en el local de animal alguno; contribuyendo á las excelentes condiciones de la caballeriza sus bien dispuestos ventiladores para la renovacion del aire interior.

Al Sr. Martí se le ha ocurrido la caprichosa, aunque feliz idea, de colocar en el techo, á la entrada del local, un colosal espejo dispuesto de manera, que permita al jinete, tanto á la salida como á la entrada, ver reproducida fielmente en aquel adorno su imagen y la de su caballo.

No es menos acertado el pensamiento que nos indicó el citado propietario, de cubrir con la piel del celebrado caballo *Amante* uno de los techos de la referida construccion.

Felicitemos al Sr. Martí por el buen gusto y desusado rumbo que se transparentan en la descrita caballeriza, cuyas condiciones higiénicas, riqueza y hábil distribucion constituyen una especialidad en su clase, desconocida hasta ahora en Barcelona.

La inauguracion oficial, digámoslo así, de tan magnífica obra, tendrá lugar dentro pocos dias.

POSESION AGRÍCOLA DEL SEÑOR CONDE DE LA PATILLA.

Junto á la villa de Benavente y en el centro de las mas feraces campiñas de Castilla, se extiende una rica y vastísima posesion que comprende una superficie de mas de once leguas cuadradas, cuyo propietario es hoy el Sr. conde de Patilla. Está dividida en diversos cuarteles, bajo distintas denominaciones, entre los cuales figura «El bosque,» cuya casa representa el grabado que publicamos en este número. Estos

cuarteles se componen de extensas dehesas, limitadas por inmensos bosques de encinas, en los cuales se encuentra una caza por demás abundante en conejos, perdices, liebres, raposos y otros animales, propios de estos lugares.

En la casa del bosque se encuentra, además de las localidades destinadas á los cultivadores y guardas, una hospedería capaz para contener veinte trabajadores, y una capilla para el culto católico.

En otro cuartel denominado «La Montaña» se levanta una inmensa caballeriza, donde pueden alojarse cuarenta y cinco potros amarrados, y al cuidado de un jefe de cuadra, un albeitar, seis mozos y un picador. Contiene, además, este edificio un extenso picadero, enfermería, fragua y espaciosas cocheras.

En las dehesas de este riquísimo pródigo, pastan hoy mas de 10,000 cabezas de ganado lanar, 50 yeguas de vientre, 200 potros y unas 500 reses vacunas, al cuidado de mayores entendidos; ascendiendo próximamente el valor de estos ganados á la importante suma de dos millones de reales.

Tan importante propiedad es fecundada con los riegos que abundantemente le proporcionan los rios Esla, Oso y Tercero, cuyas aguas recorren y fertilizan aquellas extensas campiñas, y en los que se encuentra rica y abundante pesca.

El Sr. conde de Patilla, dotado de gran inteligencia en los asuntos de cultivo y ganadería, merced á grandes gastos y á una asiduidad exquisita, ha logrado hacer de aquellas inmensas posesiones agrícolas, una de las fincas mas importantes de España.

LOS VENGADORES.

Segunda parte de MAURICIO EL CAZADOR.

Extracto de la obra de Mayne-Reid.

XXV.

Lúgubres son los pensamientos de Isidora al salir del jacalé. Detiénese antes de subir la cuesta, á la sombra de un ciprés, y en su espíritu se agita una idea mas oscura que la sombra de este árbol.

Habíase detenido para reflexionar sobre un proyecto diabólico que acababa de concebir su mente, y que hubieran podido dar á conocer las frases que murmuraba.

—Debia haberla matado en el acto, decia. ¿Volveré para proponerle un duelo á muerte?

—Pero si la matase, ¿de qué me serviría? Con esto no obtendría el corazón de Mauricio. ¡Oh! los dos deben perecer. ¡Madre de Dios! dadme fuerzas para satisfacer mi venganza.

Así diciendo, Isidora clava las espuelas en los ijares de su caballo, y franquea rápidamente el declive del barranco.

Al llegar á la llanura superior, sigue siempre adelante, aunque al parecer sin direccion fija; y absorbe en una profunda meditacion, no observa un numeroso grupo que avanza á corta distancia, hasta que le advierten de su proximidad, los relinchos de su caballo, el cual se detiene de pronto.

Por la extensa pradera cruza una cabalgata.

—¿Serán tiradores? exclama la jóven despues de observar atentamente. No; van demasiado bien vestidos para que se les pueda confundir con esos vagabundos.

—Tal vez sean los exploradores de quienes he oido hablar, conducidos por el padre de..... sí;..... ellos son. ¡Ay Dios! hé aquí una ocasion de vengarme, y sin buscarla yo. ¡Dios quiere que así sea!

En vez de internarse en la espesura, como habia sido su primer designio al divisar el grupo, sale al claro, y con ademán resuelto adelántase hácia los ginetes, ya muy próximos.

Un minuto despues estaba en medio de ellos; su número era de unos cien hombres, mal armados, grotescamente ataviados, y cubiertos de polvo; pero en todos los semblantes se pinta una expresion de gravedad, que apenas disimula una momentánea sorpresa.

Isidora conoce á algunos de vista, pero no al hombre de edad madura, que aparenta ser su jefe y que la interpela

para interrogarla, si bien un instinto misterioso le decia que era el padre del hombre asesinado, y tambien de la mujer que deseaba ver muerta, ó por lo menos humillada.

—Decidme, señorita, pregunta Woodley Poindexter, ¿habeis encontrado á alguno á caballo, á pié ó acampado por estas inmediaciones?

Isidora parece vacilar antes de responder.

El plantador prosigue su interrogatorio con tanta cortesía como se lo permiten las circunstancias.

—¿Me será permitido preguntaros donde vivís?

—En Rio-Grande, caballero.

—¿Venís directamente de allí?

—No, señor; del Leona.

—Esa es la sobrina del anciano Martinez, interrumpió uno de los hombres; su plantacion está contigua á la del señor Poindexter.

—Sí, en efecto, replica la jóven, soy la sobrina de D. Silvio Martinez. De la hacienda salí; pero hace ya dos horas ó algo mas.

—Entonces no cabe duda que habeis oido hablar sobre el asesinato perpetrado.....

—Sí señor, interrumpe Isidora. Dícese que están buscando á la víctima. Supongo que será vuestra gente.....

—Sí, sí; se refieren á nosotros. ¿Y no habeis oido decir mas? ¿No habeis encontrado ó visto alguna persona por aquí, señorita?

—Una dama.

—¿Una dama! repiten varias voces.

—Sí, señores.

—¿No la conocéis?

—Parece una señorita americana.

—¿Y no podeis darnos las señas poco mas ó menos? ¿Cómo vestía?

—Iba á caballo, y con traje de amazona.

—¿Dónde la encontrasteis?

—No lejos de aquí, al otro lado del chaparral.

—¿Y á dónde se dirigía? ¿Hay alguna casa al otro lado?

—Sí, señor, un jacalé.

—¿Y á quién pertenece ese jacalé? continúa Poindexter.

—A don Mauricio, el cazador de caballos.

Entre todos aquellos hombres circula un murmullo de satisfaccion. Despues de dos dias de inútiles pesquisas, han dado al fin con el rastro del asesino.

—Mucho siento ser tan exigente, señorita, dice Poindexter; pero es necesario que nos sirvais de guía hasta el punto que habeis designado.

—Algo me desviaré de mi camino; pero no importa. ¡Vamos allá, señores! Yo os conduciré puesto que estais resueltos á ir.

Isidora vuelve á cruzar el chaparral, seguida de los cien ginetes, que cabalgaban detrás de ella.

A poco tiempo detiénese la jóven en un claro; y señalando cierto paraje de la llanura, dice á Poindexter:

—¿Veis aquel punto oscuro que se divisa en el horizonte? Es la copa de un cacahuete. Al llegar á él vereis un barranco; franqueadle, y un poco mas lejos divisareis al jacalé de que os he hablado.

Los perseguidores tienen demasiada prisa para esperar mas detalles; olvidando casi á la mujer que se los dá, pican espuelas á sus caballos en direccion al árbol.

Solo se queda atrás un individuo de la partida, el cual acercándose á Isidora, la dice con cariñoso acento:

—¿Podreis indicarme, señorita, qué caballo montaba la dama de quien habeis hablado?

—¡Ya lo creo! ¿A quién no habia de llamarle la atencion?

—Me refiero al color.

—Pues eso voy á deciros: era una yegua pinta.

—¡Una yegua pinta! ¡Santo cielo! exclama Cásio Calhoun, reprimiendo un grito.

Y sin añadir una palabra mas, pica espuelas á su caballo para ir á reunirse con los vengadores, dejando á Isidora convencida de que otro corazón se abrasaba con ese fuego voraz que solo la muerte puede extinguir.

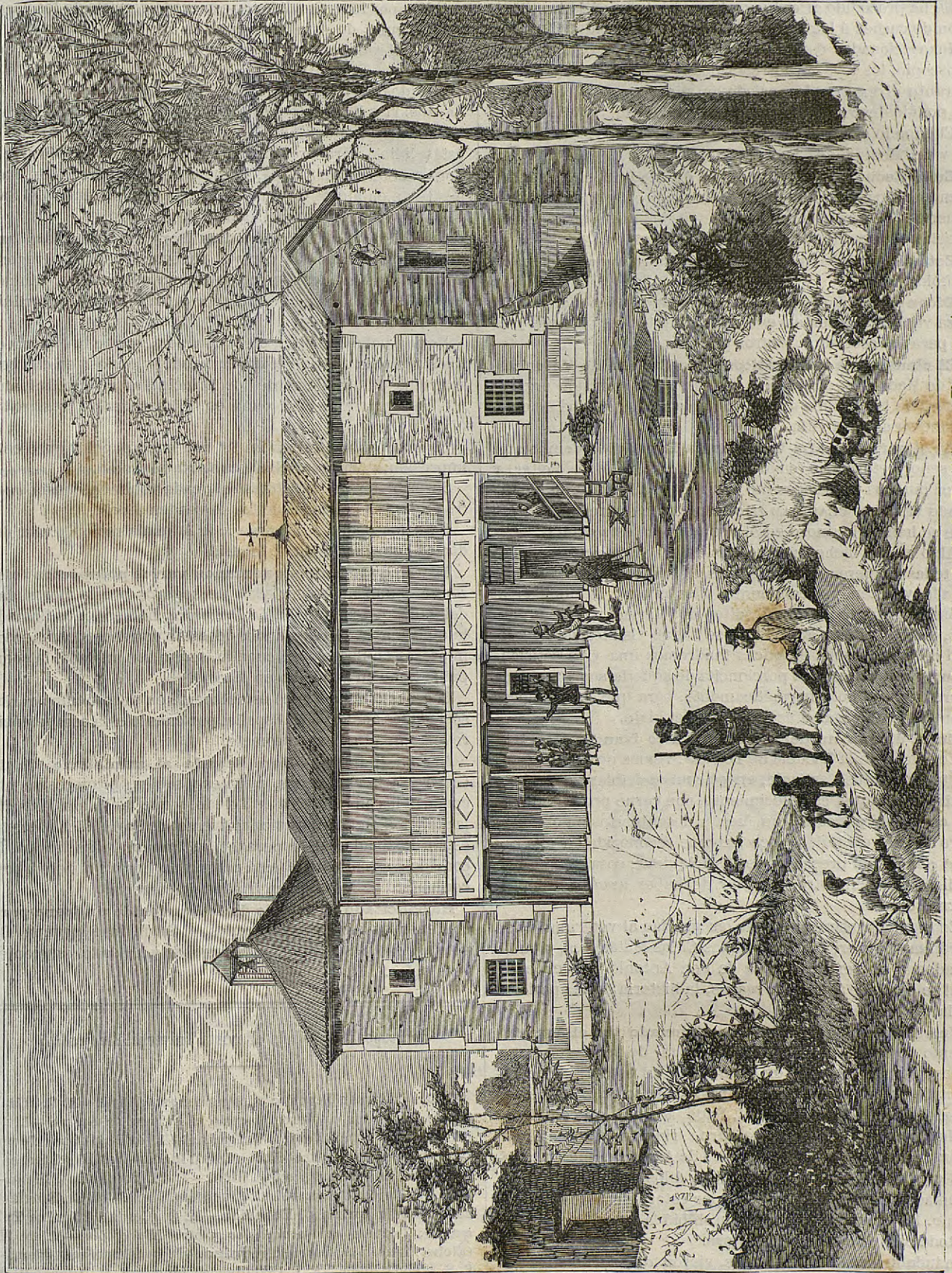

Casa de «El Bosque», propiedad del Sr. Conde de la Patilla, en Benavente.

VARIEDADES.

Casas-mataderos de Barcelona y sus suburbios.

Reses muertas en dichos establecimientos en el mes de marzo de 1879, con expresion de las que se han espurgado ó inutilizado por considerarse insalubres sus carnes.

MATADERO DE BARCELONA.—Reses sacrificadas.—Bueyes 971.—Vacas 410.—Terneras 1065.—Carneros 14,052.—Castro-
nes 307.—Cabritos 907.—Corderos 2,384.—Cerdos 1,460.—
Total de cabezas 21, 556.

Reses espurgadas.—Bueyes 60.—Vacas 11.—Terneras 18.
—Carneros 7.—Corderos 4.—Total 100.

Se han inutilizado 2 carneros; 3,129 kilos de carnes y vísceras, por desgarró, demacración, estado morbosó ó averiado.

Se han secuestrado y puesto en salazón por espacio de 40 días, 4 cerdos lazarinos en primer grado; é inutilizado las carnes de otros dos infestados de lepra en segundo grado.

MATADERO DE HOSTAFRANCHS.—Reses degolladas.—Carneros 3.—Ovejas 307.—Cabras 140.—Cerdos 43.—Total de cabezas 493.

Se ha procedido al espurgo de una cabra, y á la inutilización de carnes é hígados maleados, en cantidad de 10 kilos.

Inspeccionados escrupulosamente con el auxilio del microscopio, los 1503 cerdos sacrificados en ambos mataderos, durante el expresado período, en ninguna de dichas reses ha podido descubrirse la afección triquinosa.

El ganado era casi en su totalidad, procedente de Mallorca y del Mediodía de Francia.

En la Escuela de Veterinaria de Madrid, se están haciendo serios y profundos estudios sobre la naturaleza del muermo, enfermedad eminentemente contagiosa y por desgracia bastante frecuente y de difícil curación.

Este año no han aparecido aves acuáticas en el lago de Bañolas.

Dicen que la Sociedad Barcelonesa de aficionados á la caza va á establecer en esta capital un tiro de palomos gratis para los asociados, y otros públicos.

El claustro de catedráticos de la Escuela de Veterinaria de Madrid ha ofrecido su concurso á la comisión organizadora de la próxima exposición de ganados que ha de celebrarse en aquella villa.

En el periódico «La Veterinaria Española» leemos que un señor veterinario (cuyo nombre no viene al caso citar) y otros muchos profesores (no dice de qué facultad) no han logrado VER CON CLARIDAD triquinas en las carnes del cerdo que se halló triquinoso en el matadero de esta capital.

Algo es que dichos señores las hayan visto *confusas*, pero de todas maneras cuando se descubran otros en el mismo estado y estén perfectamente dibujadas é iluminadas al cromo y sobre todo cuando salten de la carne y por sus danzas, movimientos y serpenteos se hagan visibles sin necesidad de microscopio, entonces tendremos una viva satisfacción en remitirles otra porción de aquella sustancia, encerrada en un bote herméticamente, para que los traviesos animalitos no vayan á escaparse en el viaje.

En el último número del periódico francés «Revista Veterinaria de la Escuela de Tolosa», vemos en lugar preferente un extenso artículo, en el cual al hablar de un bote recibido en aquel establecimiento, con carne procedente de los cerdos triquinosos que fueron descubiertos en el matadero de esta capital, se dice haberse reconocido en ella *con toda claridad* la presencia de las triquinas; cosa que no han podido conseguir otros á pesar de haber usado excelentes microscopios.

En el citado escrito se dan las gracias al veterinario don Gerónimo Darder, inspector de las Casas-Mataderos, y publica además una extensa carta de don Antonio Darder, en la cual se describe á grandes rasgos, la historia de la aparición de la triquina en España.

En su viaje al extranjero comisionado por el Ayuntamiento de esta ciudad, el director actual de las Casas-Mataderos, vió con sorpresa en el de Milan un bote de carne triquinada procedente del primer cerdo que se halló triquinoso en el Matadero de esta ciudad. Supo, además, que en virtud de haber observado en dicha carne triquinas, procedióse al exámen minucioso de los jamones de América, que en grandes cantidades allí se consumen, y á los pocos días fueron quemados nada menos que 90, por estar infestados del triquino. En su consecuencia se prohibió la entrada en Italia, de toda carne de cerdo extranjera.

Indudablemente los italianos, vieron *con claridad* las triquinas.

En el «Eco de Estremadura» correspondiente al 6 de los corrientes, encontramos el siguiente suelto:

«Leemos en *La Prensa Gaditana* que en el barrio extramuros de Cádiz, hay algunas personas atacadas de *triquina*, asegurándose que en Puerta de Tierra, existe un matadero clandestino, donde tal vez se hayan sacrificado los cerdos *triquinados* que han producido á aquellas el mal.»

En los meses de Mayo y Setiembre próximos tendrán lugar en esta capital 4 corridas de toros. La empresa corre á cargo de D. Juan Barnés, ventajosamente conocido del

público por la esplendidez, y esmerado servicio de los varios espectáculos de esta clase, que en distintas temporadas se han celebrado en esta plaza bajo su inteligente y acertada dirección.

Las dos corridas anunciadas para Mayo, se efectuarán en los días 11 y 18, y las cuadrillas serán las que tienen al frente los diestros Lagartijo y Cara Ancha. El ganado destinado á estas lidias, será procedente de las dehesas de Moruve y Concha, Sierra, de Sevilla. Para las de Setiembre, el Sr. Barnés tiene en ajuste toros de Nuñez de Prado, viuda del Saltillo, y Adalid. Matarán, Lagartijo y Chicorro.

La «Biblioteca Enciclopédica Popular ilustrada» que dirige y publica en la corte el conocido editor D. Gregorio Estrada, acaba de enriquecerse con un nuevo libro, titulado *Guadalete y Covadonga*, escrito por el Sr. D. Eusebio Martínez de Velasco.

Es una bellísima obra, en la cual se describe la historia de nuestra patria durante el imperio godo, viéndose en ella bosquejados admirablemente los principales acontecimientos políticos ocurridos en España en el transcurso de trescientos años.

Consta de 256 páginas en 8.º con buen papel y excelente impresión, y una caprichosa cubierta al cromo.

Suscribiéndose á la *Biblioteca*, cada volumen cuesta *cuatro reales*, y los tomos sueltos se venden á *seis*.

Para los pedidos dirigirse á la Administración, calle del doctor Fourguet, núm. 7, Madrid.

Han llegado á nuestras manos varios prospectos referentes á una nueva sociedad de seguros por la mortalidad del ganado, denominada *La Previsora*; habiéndonos llamado la atención la circunstancia de estar aquellos documentos impresos en Barcelona, cuando, según los mismos, la compañía tiene su domicilio en Madrid.

Con gusto hemos visto establecerse en poco tiempo varias sociedades análogas en España, por cuanto esta competencia revela que el negocio promete.

Armas blancas.—Han llegado al ministerio de la Guerra varios machetes, puñales y sables, primorosamente contruidos en la fábrica de Toledo, y que tanto han llamado la atención en la Exposición universal de París. Dichas armas están destinadas al emperador de Annam, y las llevará la comisión española que está nombrada para ir á aquel país con objeto de celebrar un tratado de comercio.

Ha solicitado privilegio de invención de un freno para contener los caballos desbocados, el Sr. D. José Jordana. De este aparato se han hecho ya pruebas y ha dado excelentes resultados.

Correspondencia de la «Revista Universal Ilustrada.»

P. B. (Codesal). Suscrito y pagado hasta Abril.—R. C. (Canfranc). Enviados números, pagado el primer trimestre.—L. P. (Tafalla). Remitida lámina **Triquina**.—A. de B. (Ribas). Idem.—M. V. (Espinar). Idem.—M. G. (Coin). Idem.—A. M. R. (Linares). Idem.—F. Ch. (Fuentidueña). Idem.—J. T. (San Felio). Idem.—M. L. (Castejon). Idem.—M. L. (Fuentes). Idem.—M. C. (Binefar). 2 láminas **Triquina** y 1 **Exterior**.—M. O. (Genta). 1 lámina **Triquina**; *Tratado de los palomos* y otro *Hidrofobia*.—M. de M. (Elche). Remitida lámina **Triquina**.—B. R. (Castellón). Idem.—F. S. (Leon). Idem.—A. F. (Sepúlveda). Idem.—F. M. (Olazagutia). Idem.—J. M. G. (Ecija). Idem.—C. V. (Tarazona). Pagado hasta fin de Setiembre; remitida lámina **Exterior**.—A. M. (Granada). Enviadas las 4 láminas **Triquina**.—N. P. (Ripoll). Remitida lámina **Triquina**.—M. F. (Jerez). Idem.—A. G. (Chiva). Idem.—J. F. (Albacete). Idem.—F. S. (Córdoba). Idem.—J. M. P. (Ronda). Id.—J. G. (San Roque). Idem.—P. M. (Villajoyosa). Idem.—V. J. (Helián). Suscrito y pagado el 2.º trimestre.—G. A. (Obanos). Remitida lámina **Triquina**.—J. M. (Alcira). Idem.—J. M. (Palma). Gracias.—F. G. (Cádiz). Pagado el primer trimestre.—R. N. (Lorzar). Gracias.—R. N. (Támara). Pagado el primer trimestre.—E. de A. (Ciudad Real). Recibida la suya, gracias.—M. V. (Used). Remitida lámina **Triquina**.—G. O. (Manacor). Idem.

SOCIEDAD CATALANA

DE SEGUROS

A PRIMAS FIJAS,

POR LA

MORTALIDAD Ó INUTILIZACION

DEL GANADO.

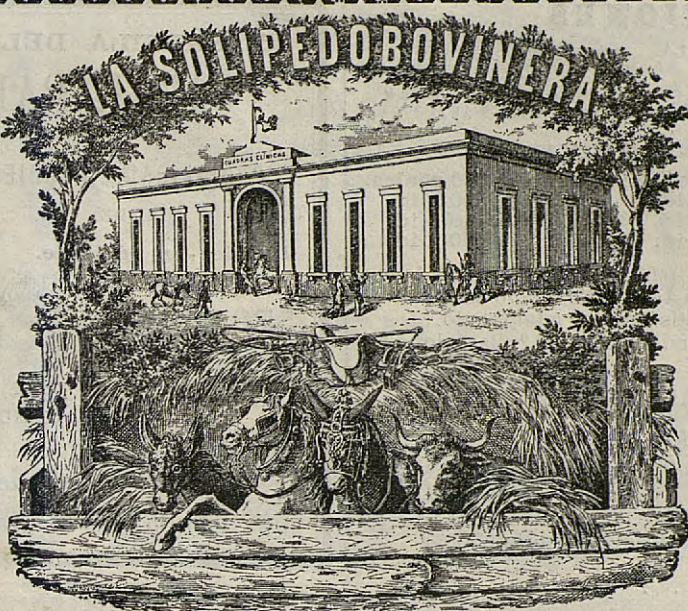

CONSTITUIDA

CONFORME CON LA LEY

DE

19 Octubre de 1869.

DOMICILIO SOCIAL:

BARCELONA.

Ronda de San Pedro, n.º 167, 1.º

ESTERIOR

DEL

CABALLO

POR

D. Francisco de Ásis Darder.



Lámina de grandes dimensiones compuesta de 80 grabados que representan todas las bellezas, defectos y enfermedades del caballo, siendo por lo tanto muy útil para los veterinarios y aficionados á aquel animal.

Se vende en la Administración de este periódico, calle de Mendizábal, núm. 20, 2.º

En Barcelona, al precio de 8 reales ejemplar y 10 reales en provincias, enviándola certificada.

No se servirá ningún pedido, cuyo importe no se satisfaga por adelantado.

A los correspondientes que tomen mas de 10 ejemplares, 6 reales cada uno.

GUANO INSECTICIDA DE COHEN.

PREPARADO ESPECIALMENTE PARA EL CULTIVO DE LA VID, NARANJO, ETC., ETC.

CALIDAD GARANTIZADA, CONTENIENDO:

- | | | | | |
|----|-----|--------|----------|---------------------|
| 10 | por | ciento | amoníaco | fijo. |
| 25 | id. | id. | fosfato | y sulfato solubles. |
| 7 | id. | id. | sales | de potasa, |

asi como hidro-carbono y otras sustancias destructivas á la vida de los insectos, á la par que fertilizadoras para el terreno.

Destruye completamente todos los insectos que atacan las raices de las plantas, las que recobran nueva vida, gracias á las benéficas cualidades de este fertilizador.

Su composicion es inalterable, no esquilma el terreno y la aplicacion fácil por ser un polvo seco y muy fino.

Para informes y pedidos, dirigirse al Agente General en España,

P. MONTOYA.

Dormitorio de San Francisco, núm. 9, piso 2.º — Barcelona.

COLECCIONES

DE LA

REVISTA UNIVERSAL ILUSTRADA,

continuación de EL ZOOKERYX.

Tomo 1.º en Barcelona 40 reales; provincias 50 reales.
 Id. 2.º id. 30 id. id. 40 id.
 Id. 3.º id. 24 id. id. 30 id.
 Los tres tomos juntos 80 id. id. 100 id.

Los envíos se verifican en paquete certificado, y todas las obras están encuadradas a la rústica. Solo se servirán los pedidos cuyo importe se satisfaga por adelantado.

Administración: calle de Mendizábal 20, 2.º, Barcelona.

OBRAS QUE SE HALLAN EN VENTA

EN LA ADMINISTRACION DE ESTE PERIÓDICO.

Tratado completo sobre la cria de los palomos. . . 4 reales.
 Folleto sobre la Hidrofobia. 4 »
 Tratado de Equitación, por F. Baucher. 16 »
 Lámina de grandes dimensiones sobre Exterior
 del Caballo. 8 »
 Id. id. id. sobre la Triquina. 6 »

ESPECÍFICOS DEL DR. MORALES.

CAFÉ NERVINO MEDICINAL.—Acreditado é infalible remedio árabe para curar los padecimientos de la cabeza, del estómago, del vientre, de los nervios, etc., etc.—12 y 20 rs. caja.

PANACEA ANTI-SIFILÍTICA, ANTI-VENÉ-REA Y ANTI-HERPÉTICA.—Cura breve y radicalmente la sífilis, el venéreo y los herpes en todas sus formas y períodos.—30 rs. botella.

INYECCION MORALES.—Cura infaliblemente y en pocos días, sin más medicamentos, las blenorreas, blenorragias y todo flujo blanco en ambos sexos.—20 rs. frasco de 250 gramos.

POLVOS DEPURATIVOS Y ATEMPERANTES.—Reemplazan ventajosamente á la zarzaparrilla ó cualquier otro refresco. Su empleo, aun en viaje, es sumamente fácil y cómodo.—8 rs. caja con 12 tomas.

PÍLDORAS TÓNICO GENITALES.—Muy celebradas para la debilidad de los órganos genitales, impotencia, espermatorrea y esterilidad. Su uso está exento de todo peligro.—30 rs. caja.

Los específicos citados se expenden en las principales farmacias y droguerías de Barcelona y pueblos más importantes de la provincia.

DEPÓSITO GENERAL.

Dr. MORALES, Espoz y Mina, 18. MADRID.

Nota. El Dr. MORALES garantiza el buen éxito de sus específicos, comprobado en infinitos casos de su larga práctica como médico-cirujano, especialista de sífilis, venéreo, esterilidad é impotencia.—Admite consultas por escrito, previo envío de 40 rs. en letra ó sellos de franqueo.—Espoz y MINA, 18, MADRID.

35, RAMBLA DEL CENTRO, 35.

BAZAR PARISIEN.

ESPECIALIDAD EN CUBIERTOS,

DESDE

2 reales en adelante.

SERVICIOS

de mesa, té

y
café.Gran
SURTIDO

en

ORNAMENTOS
para Iglesias,
Capillas y Oratorios.

RELOJES DE BOLSILLO

garantidos

DESDE 40 REALES UNO.

35, RAMBLA DEL CENTRO, 35.

Entre la fonda de las Cuatro Naciones y Pasaje de Bacardi.

TOCINERÍA Y SALCHICHERÍA

DE

NOGUERA.

Calle del Carmen, núm. 116.

En este acreditado establecimiento se acaba de recibir una abundante provision de **embutidos**, de la clase conocida por **salchichones de Vich**, elaborados en Bagá, los cuales han sido escrupulosamente reconocidos por el inspector de carnes de aquella poblacion, segun certificado que está de manifiesto en un punto visible del propio local, para satisfaccion de los consumidores.

Véndense al por mayor y menor, á precios sumamente equitativos.

LECCIONES DE EQUITACION

POR D. JUAN MARTIN,

Picador honorario de  las Reales Caballerizas

de S. M. el Rey D. Alfonso XII,

Profesor encargado del Picadero del Círculo Ecuestre de Barcelona.

Las personas que deseen recibirlas, así como las que quieran hacer amaestrar sus caballos, pueden dirigirse al Círculo Ecuestre, Rambla de Santa Mónica, n.º 23, donde el citado señor les enterará de las condiciones que tiene establecidas.

NOTA.—Las clases son desempeñadas siempre por el profesor, y las hay especiales para señoras y señoritas.

Barcelona.—Establecimiento tipográfico de los Sucesores de N. Ramirez y C.ª — Pasaje de Escudillers, núm. 4.