

**BREVE HISTORIA DE LA GANADERÍA
EN EL VALLE DE ÀSSUA
(1930-2022)**

FÀBREGAS I COMADRAN X.

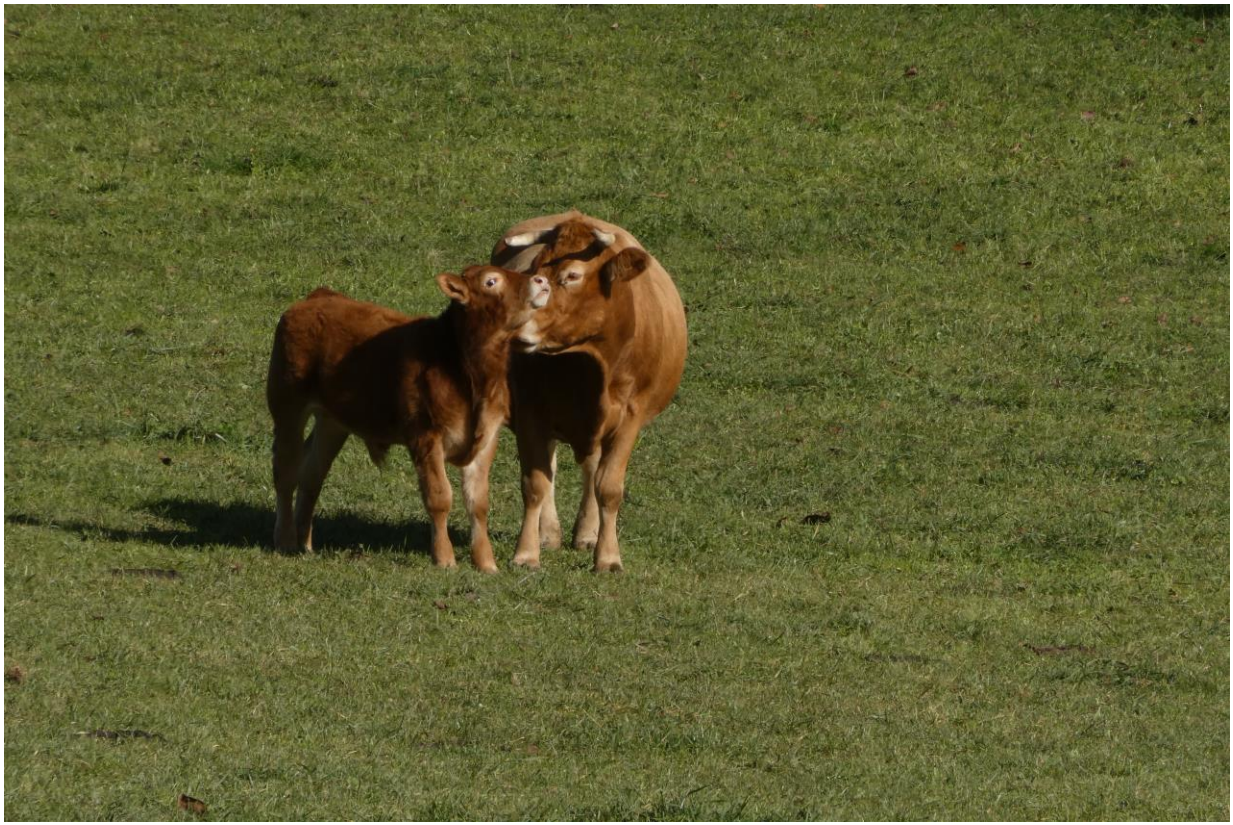

Vaca Limousine con su ternero

ANTECEDENTES

Fechas de la entrevista y visita: mañanas del 12 y 13 de noviembre de 2022.

Informante: el *padrí* de la casa.

Profesión: *pagès*, ganadero de vacuno principalmente.

Edad: 87 años.

Duración de la entrevista (no grabada) y visita: 2 horas.

INTRODUCCIÓN

El cambio en la vida rural que se ha producido en las zonas de montaña en España es un tema recurrente de estudio, para muchas disciplinas e históricamente puede significar la desaparición de un estilo de vida ancestral, de una cultura milenaria, como ya anunciaban Violant i Simorra (2003) para la vida rural en el Pirineo español y otros autores como Pallaruelo (1988), Elías – Novoa (2003), Miralles – Totosaus (2005), en referencia a la trashumancia pirenaica en particular y española, en general. Estos cambios han sido explicados por Iglesias Pons (2013) en su libro sobre la comarca altoaragonesa de la Ribagorza. Al este, en las comarcas catalanas vecinas, en el valle de Àssua, las transformaciones han sido similares; el *Padrí* ya no trabaja de ganadero, por su avanzada edad, pero su descendencia tampoco. Hace años que los locales para animales domésticos están vacíos. Las actuales actividades ganaderas de la casa se restringen a unas cuantas vacas de carne con cría, que lleva un familiar suyo.

El objetivo de esta entrevista es relatar la evolución histórica de las razas y de los censos del ganado propio, explicada por el *Padrí* de la casa y mostrar las instalaciones de la época.

VACUNO

Históricamente en la comarca existía la vaca de raza Pallaresa, de capa blanca. Daba 6-7 l/día de leche y era dócil, muy adaptada y se usaba también para trabajar.

<https://www.google.com/search?q=ra%C3%A7a+bovina+pallaresa&oq=ra%C3%A7a+bovina+pallaresa&aqs=chrome..69i57.5644j0j7&sourceid=chrome&ie=UTF-8>

1930

Tenían 6-8 vacas de esta clase. Antes utilizaban el carro (1 eje y 2 ruedas) para transportar estiércol y la *escalada* (1 eje y 2 ruedas también), que podía cargar más del doble que el carro (hierba, garbas de cereal). Tenían un par de bueyes para llevar el carro y la *escalada*.

1945

Se venden el rebaño de ovejas e incrementan entonces las vacas a 12 -13 hembras y también el número de yeguas.

1950

Antes de 1950 se va introduciendo la vaca llamada Suiza (la actual raza Brune/Parda), de aptitud mixta (15 l/día), porque daba más leche que la Pallaresa. Paulatinamente se va produciendo entonces, un cruzamiento por absorción de la Pallaresa por la Suiza, quedando de aquella algún rebaño aislado o ejemplares diseminados por la comarca, a partir de los cuales se ha conservado la raza y su actual censo.

Bajaban y vendían la leche en Sort (producciones de 10-12 l/día por vaca) y los terneros de cría [el Padrí cita una fábrica de leche en Sort, "Industria Láctea del Pirineo"].

En el Pirineo catalán, las primeras vacas de raza Frisona aparecieron en los años 1950, en la Seu d'Urgell, zona con buenos pastos de valle.

<https://ddd.uab.cat/record/200210?ln=ca>

Recuerda el *Padrí* que cuando compraron las primeras Frisonas, las vacas Suizas las acometían, por resultarles muy extraña la capa berrenda en negro (*virada*)...

Tuvieron entonces 12-14 vacas de raza Frisona. Considera que este era un buen negocio porque la leche se cobraba a los 30 días, ganancia que permitía tener efectivo en casa para las compras y no depender únicamente de ferias y mercados anuales, para ingresar dinero.

El manejo seguido era el mismo que el sistema de producción de leche de la cornisa Cantábrica y Galicia, con la excepción de los meses con nieve: las vacas están estabuladas (*estacades*) todo el año; se ordeñan por la mañana, luego se llevan a los prados alrededor de la casa y por la tarde se recogen y se vuelven a ordeñar. Este manejo se realizaba desde mitad de abril a Navidad, cuando hay disponibilidad de pasto. En los 3-4 meses de invierno, permanecen encerradas comiendo heno.

Más adelante aumentaron el número de vacas hasta 24 Frisonas para leche y cría de terneros. El ordeño se hacía en plaza, con la *olla de munyir* (cántara con pezoneras).

1980

Se empieza a cruzar el censo existente de vacuno con la raza Charolesa. Los mamones cruzados se vendían a los 8-30 días de vida a 50.000-60.000 Pta.

1986

España entra en la Comunidad Económica Europea (CEE). Los payeses se encuentran con que, paradójicamente, debido a los excedentes lácteos en Europa, la CEE ofrece ayudas por no ordeñar. Ellos, a su vez, van asumiendo que el ordeño supone mucho trabajo y el estar ligados a las vacas todos los días del año. Por este motivo empiezan a comprar vacas Pardas a Suiza, país donde un ejemplar costaba el doble.

1998

Desde este año no ordeñan en la casa y han implementado una ganadería de vacas de carne con base de Bruna, con la que se sigue un sistema extensivo, tipo valle-puerto, siendo suplementadas en invierno con heno o paja. Los terneros criados que han pasado el verano en el puerto, se venden como pasteros de 6-7 meses, para su engorde en granja, en otras comarcas dedicadas al cebo de terneros.

El *Padrí* afirma que en la comarca, de Llavorsí hacia el norte hace mucho más frío y que en esas áreas, es mejor tener las vacas estabuladas con patio en invierno y darles de comer. También es notoria la diferencia entre el clima de la vall d'Àssua (cara sur) y el de Espot (a 1.300 m., con menos sol, en orientación este), donde se va el sol muy pronto por la tarde.

Recalca que los ganaderos de la misma vall d'Àssua, de la Cerdanya, del Ripollès y de Osona, que transportan sus vacas a la montaña de Llessui en verano, repiten cada año, pues es una montaña vallada (así los animales no pueden bajar al valle, cuando hace mal tiempo) y con pastor. Actualmente pacen en verano unas 1.200 vacas *grosses* (hembras de más de 2 años), unas 600-700 yeguas y 4.000 ovejas del mismo valle de Àssua.

Con los años, la raza Bruna original, se ha ido mejorando para aptitud cárnica (ahora sería similar a la Parda de montaña -MAPA-). Se realiza

cruzamiento industrial, en monta libre con toros de razas Bruna, Charolés y Limousine. La producción de leche de las vacas Brunas es mayor, dan más leche, pudiendo criar 2 terneros, pero les cuesta más volver a quedarse preñadas (a veces hasta el 9º mes). Personalmente, el *Padrí* es partidario del cruzamiento de vacas Brunas con toros Limousine, porque mejora el manejo de la reproducción, al observarse una buena facilidad de partos, por ser el ternero cruzado pequeño. La raza Limousine está muy adaptada, tiene un buen crecimiento (muy acusado "cuando toca") y su carne presenta una buena infiltración grasa. Las hembras dan 1 parto/año y tienen una ubre pequeña, pero suficiente.

Los toros Pardos y Charoleses y el gén Culón particularmente, se van eliminando, por los problemas de parto que presentaban, aunque existen forofos de la Bruna. Las vacas Charolesas dan 1 parto/2 años. Los toros Charoleses se emplean más, con buenos resultados, en el centro y sur de la península Ibérica, para cubrición de vacas Avileñas y Retintas.

Actualmente ha llegado alguna raza nueva francesa. Hay algún ganadero con vacas de raza Salers: son hembras grandes, que comen mucho y con una buena ubre pequeña.

También hay Aubrac, muy adaptadas y de las que el *Padrí* dice que es una vaca fuerte y dura y que son como cabras, porque pacen, como las ovejas, en laderas muy empinadas. Su cruce con toros Limousine da muy buen resultado. No obstante, tiene el inconveniente de tener la ubre baja y a los mamones les cuesta llegar a los pezones.

En la comarca de la Ribagorza, en la zona de Perves y Viu de Llevata hay una vacada de 500 hembras Avileña. Añade el *Padrí* que es ganado medio bravo, arisco y que las manejan a caballo.

En cuanto a infraestructuras del sector cárnico, en Sort y la Pobla de Segur hay actualmente mataderos de bovino, donde se sacrifican los terneros de estas comarcas pirenaicas de raza Bruna, cruzados y/o de producción ecológica.

<https://www.viurealspirineus.cat/articulo/societat/cinc-escorxadors-pirinencs-rebran-els-ajuts-nou-pla-mesures-dagricultura/20201108142107022208.html>

EQUINO

1930

Tenían 6-7 yeguas de la raza del país (actualmente denominada *Cavall Pirinenc Català*) para criar potros, que criaban hasta los 30 meses y que vendían enseñados ya para trabajar. Los caballos los compraban los valencianos, para trabajar los campos de chufas. También criaban y vendían mulas. En su casa tenían Parada de sementales, donde se cubrían las hembras del valle.

1950

Bajaban a la Fira de Salàs, que se celebraba la primera semana de Cuaresma. Tardaban un día de viaje en llegar. Habían asistido también a la Fira de Solsona, en la segunda quincena de mayo. Se dedicaban a la compra-venta y a la cría de todo tipo de ganado equino.

Compraban asnos de raza Catalana en la Plana de Vic, que empleaban como sementales para estos cruces:

Asno X yegua = mula (hembras) / *matxo* (machos)

Las mulas eran apreciadas en Castilla (Ciudad Real, etc.) para labrar los campos. Los *matxos* se utilizaban para trabajar en el bosque.

Otras montas que realizaban era:

Caballo X burra = *burrenyo* (machos y hembras)

Los vendían y eran empleados en la comarca del Montsià para trabajar los campos de olivos, ya que es un animal más pequeño, pero muy fuerte.

1965

Se introduce la maquinaria agrícola a motor, los tractores. A partir de esta fecha, la Fira de Salàs decae y se acaba en dos años, por el desplome de los precios del ganado, que al final ya no vale nada, porque nadie lo quiere.

2017

En estos años, los potros de 6-7 meses se vendían por 300 EUR. Actualmente estos precios han aumentado, así como también las subvenciones recibidas.

OVINO

1930

Poseían un rebaño (grande para esta zona) de 200 ovejas de raza Txisqueta, la propia del país. El ovino se adapta bien, mejor que el vacuno, a estas zonas con laderas de gran pendiente.

1945

Venden el rebaño porque no tenían **comunals** (prados comunales) y para pastorear el rebaño fuera del término, tenían que pagar. Entonces aumentan el censo de vacuno y equino.

Ciertos pueblos disponen de pastos comunales donde pacen en verano los rebaños de ovejas. Para bajar las ovejas de la montaña se hace la **tria** de ganado. Cerca del coll del Triador de Llessui, por Sant Miquel, se realiza esta **tria** de las ovejas, recuperando cada ganadero sus animales, que son seleccionados al pasar por una manga de manejo y separados por corrales, volviéndose a formar los rebaños pertenecientes a cada ganadero.

<https://www.youtube.com/watch?v=IxduAJGUPfA>

<https://www.pallarsdigital.cat/noticia/6358/tria-recompte-ovelles-ramada-llessui>

En cuanto a la alimentación suplementaria del ganado, la cebada cultivada se empleaba para alimentación animal. El cereal (trigo/*forment*) se sembraba para hacer pan, para consumo humano ("si no plantabas trigo, no tenías pan para comer"). El grano *brut* (sucio) de cereal se aventaba y se almacenaba en el granero de la casa.

PORCINO

Cuando el *Padrí* era niño, le hacían salir con 8-10 cerdos, para pastorear y repasar las espigas caídas, de los campos de trigo segados, de la casa. Antes se mataban 6 cerdos para tener provisión de carne todo el año. Los tiempos están cambiando: este año, no saben si matarán alguno, aunque hay un hijo que sabe hacer de matador. El ganado porcino lo tenían en sistema de integración, con la Cooperativa Agrícola de Guissona (CAG).

De las *corts* originales en la construcción antigua, al lado del corral, en 1970 se construyó una pequeña granja para 12 *verres* (reproductoras). Existía un depósito de purines de 3 m de alto, y unos 120.000 l de capacidad, *suc* que se empleaba para abonar los campos.

Con los ingresos por la venta de los lechones (*mamellons*) se pagaba la alimentación de las vacas lecheras de la casa. Afirma el *Padrí* que los técnicos comentaban que esta zona tiene un buen clima para la cría de ganado porcino.

CONEJOS

Ahora la mujer del *Padrí* se ocupa solo de los conejos y de las gallinas de la casa. Relata que a los conejos les gusta mucho la rama de fresno de hoja ancha (*la freixe*) seca y que la prefieren al pienso. Este fresno se poda en septiembre-octubre y la rama se guarda a cubierto, para que no se moje, aunque le puede dar el sol, sin problema.

<https://ddd.uab.cat/record/233566?ln=ca>

<https://ddd.uab.cat/record/237011?ln=ca>

<https://ddd.uab.cat/record/237384?ln=ca>

Afirma que a los conejos no se les puede dar nada en verde, que todo ha de ser seco (alfalfa, rama de fresno,...). El *Padrí* añade que esta rama da muy buen sabor a la carne, distinto al de los conejos de granja. Comenta que este sabor especial haría que si criase, los tuvieran todos siempre vendidos. Antes existían mataderos de conejos en Salàs de Pallars y en Tremp, donde se podían llevar a sacrificar estos conejos de payés.

EDIFICIOS E INSTALACIONES

Farreras – Sanz Egaña (1917) detallan los requisitos constructivos y de higiene, respectivamente, según las recomendaciones europeas-USA y escandinavas de la época, para vaquerías y cabrerías. Para la Lechería, lugar de depósito y conservación de la leche, describen las dependencias de una lechería para venta de leche natural: depósito de leche (con refrigeradores), habitación de lavado de cacharros, cocina o lugar para calentar agua, mesas,... Citan también los bidones para leche de 25-50 l y recalcan la importancia de la ventilación en la cuadra, para evitar el “olor a establo” en la leche recogida.

Más modernamente, Fuentes Yagüe (1984) describe los alojamientos para ganado vacuno lechero, detallando las características constructivas e instalaciones, de los distintos tipos de estabulaciones.

La cuadra de las vacas lecheras se sitúa en los bajos (Planta 0) de una construcción tradicional y consta de:

- Cuadra con estabulación fija con:
 - 12 plazas independientes x 2 filas.
 - 1 pasillo central de servicio, para ordeño y limpieza.
 - 2 pasillos laterales de servicio, para alimentación.
 - 2 fosos de deyecciones.
 - Aberturas superiores al lado de la entrada a la cuadra, para bajar heno desde el henil-pajar (Planta 1).
- Corralina para los mamones.
- Corralina-lazareto.
- Silo exterior de 8.000 kg.
- Accesos: puerta de entrada desde el patio y puerta desde el exterior.

Los edificios e instalaciones de construcción moderna para vacuno y para porcino comprenden:

- Anexos a la cuadra de las vacas lecheras:
 - Almacén.
 - 2 locales de la Lechería.
- Independientes:
 - Granja de porcino.
 - Depósito de purines.
 - Cuadra cubierta abierta.

CONCLUSIONES

La tendencia actual de este segmento de población rural plantea el problema que muchos payeses, actualmente agricultores y ganaderos de avanzada edad, se están jubilando y el relevo generacional, muchas veces, no se está produciendo. Esta situación genera dificultades a nivel familiar, patrimonial, social, económico y de territorio: pérdida de los conocimientos tradicionales de la vida rural y técnicos de la propia actividad ganadera; empobrecimiento del patrimonio familiar, ya que se irán perdiendo fincas y explotaciones; disminución de una proporción importante de la producción primaria ganadera y trasvase de población activa a otros sectores económicos, principalmente el terciario o despoblación hacia las ciudades; restricción de la actividad económica general, por disminución de la ganadería en el sector primario y mayor dependencia de los sectores secundarios y terciarios; y de forma general, como territorio/país, efectos negativos en estas áreas de montaña, con aumento del bosque por evolución natural y mayor riesgo de incendios forestales, provocando cambios en el paisaje de este sector del Pirineo catalán, situación que puede ser extrapolable a otras zonas pirenaicas.

La visión del *Padrí* es muy pesimista... Dice que mucha gente está "plegando" [de hacer de payés]. Afirma que se sienten olvidados y también dejados de lado por imposiciones realizadas con desconocimiento, desde una visión urbanita, muy alejada de la vida rural. "Que se les come el papeleo" y la lenta burocracia para llevar a cabo cualquier asunto, por lo que la gestión ganadera es cada día más complicada, a la vez que poco rentable. Por otra parte, no cree que esta tendencia cambie y prevé que el futuro se presenta incierto. Además, con la posible llegada del lobo y la presencia de osos y buitres, la vida actual del ganadero se está poniendo laboralmente muy complicada y no hay o es muy escaso, el reemplazo generacional laboral rural, entre los hijos de las familias del país.

Agradecimientos: al *Padrí* y a la *Padrina*.

REFERENCIAS

ELÍAS L. V., NOVOA PORTELA F. (coord.). 2003. Una camino de ida y vuelta. La trashumancia en España. M^oECD. Lunwerg. Barcelona.

FARRERAS J., SANZ EGAÑA C. 1917. Manual del veterinario inspector de mataderos, mercados y vaquerías. Revista Veterinaria Española. Barcelona.

FUENTES YAGÜE J. L. 1984. Construcciones para la agricultura. Publicaciones de Extensión Agraria. MAPA. Madrid

IGLESIAS PONS F. 2013. Historia de un cambio en el Pirineo: viaje a través de cuatro generaciones del siglo XX. Relatos y vivencias de un montañés de la Ribagorza. Ayuntamiento de Montanuy – Diputación de Huesca. Huesca.

MIRALLES F., TOTOSAUS J. 2005. Mil anys pels camins de l'herba. El llegat d'un món que s'acaba. Col·lecció Patrimoni per descobrir. Efadós. El Papiol.

PALLARUELO S. 1988. Pastores del Pirineo. M^o de Cultura. Madrid.

PARÉS I CASANOVA P.-M., FRANCESCH I VIDAL A., JORDANA I VIDAL J., SUCH I MARTÍ X. 2006. Catalans de pèl i ploma. Races domèstiques autòctones de Catalunya. Lynx. Barcelona.

VIOLANT I SIMORRA R. 2003. El Pirineo español. Vida, usos, costumbres, creencias y tradiciones de una cultura milenaria que desaparece. [Plus Ultra, Madrid, 1949]. Ad litteram, 18. Alta Fulla. Barcelona.

<https://ddd.uab.cat/record/200210?ln=ca>

<https://ddd.uab.cat/record/233566?ln=ca>

<https://ddd.uab.cat/record/237011?ln=ca>

<https://ddd.uab.cat/record/237384?ln=ca>

<https://www.google.com/search?q=ra%C3%A7a+bovina+pallaresa&og=ra%C3%A7a+bovina+pallaresa&aqs=chrome..69i57.5644j0j7&sourceid=chrome&ie=UTF-8>

<https://www.mapa.gob.es/es/ganaderia/temas/zootecnia/razas-ganaderas/razas/>

https://www.mapa.gob.es/ministerio/pags/Biblioteca/fondo/pdf/9953_all.pdf

<https://www.pallarsdigital.cat/noticia/6358/tria-recompte-ovelles-ramada-llessui>

<https://www.viurealspirineus.cat/articulo/societat/cinc-escorxadors-pirinencs-rebran-els-ajuts-nou-pla-mesures-dagricultura/20201108142107022208.html>

<https://www.youtube.com/watch?v=lxduAJGUPfA>

Razas

<https://ddd.uab.cat/record/237154?ln=ca>
<https://ddd.uab.cat/record/236052?ln=ca>
<https://ddd.uab.cat/record/236050?ln=ca>
<https://ddd.uab.cat/record/233552?ln=ca>
<https://ddd.uab.cat/record/233659?ln=ca>
<https://ddd.uab.cat/record/233549?ln=ca>
<https://ddd.uab.cat/record/237162?ln=ca>
<https://ddd.uab.cat/record/237159?ln=ca>

Sistemas de producción

<https://ddd.uab.cat/record/130606?ln=ca>
<https://ddd.uab.cat/record/233900?ln=ca>
<https://ddd.uab.cat/record/233899?ln=ca>
<https://ddd.uab.cat/record/233898?ln=ca>
<https://ddd.uab.cat/record/233897?ln=ca>
<https://ddd.uab.cat/record/233061?ln=ca>
<https://ddd.uab.cat/record/218021?ln=ca>
<https://ddd.uab.cat/record/233741?ln=ca>
<https://ddd.uab.cat/record/200210?ln=ca>
<https://ddd.uab.cat/record/196451?ln=ca>
<https://ddd.uab.cat/record/233894?ln=ca>
<https://ddd.uab.cat/record/237384?ln=ca>
<https://ddd.uab.cat/record/150774?ln=ca>
<https://ddd.uab.cat/record/138636?ln=ca>
<https://ddd.uab.cat/pub/artpub/2002/69386/11322675n110p1.pdf>
<https://ddd.uab.cat/record/237011?ln=ca>
<https://ddd.uab.cat/record/113485?ln=ca>
<https://ddd.uab.cat/record/255181?ln=ca>
<https://ddd.uab.cat/record/257495?ln=ca>
<https://ddd.uab.cat/record/257498?ln=ca>

Construcciones e instalaciones ganaderas

<https://ddd.uab.cat/record/233742?ln=ca>
<https://ddd.uab.cat/record/204636?ln=ca>
<https://ddd.uab.cat/record/200078?ln=ca>
<https://ddd.uab.cat/record/201439?ln=ca>
<https://ddd.uab.cat/record/195124?ln=ca>

Material ganadero

<https://ddd.uab.cat/record/201436?ln=ca>

<https://ddd.uab.cat/record/256259?ln=ca>

<https://ddd.uab.cat/record/240918?ln=ca>

<https://ddd.uab.cat/record/217034?ln=ca>

<https://ddd.uab.cat/record/266514?ln=ca>

<https://ddd.uab.cat/record/233409?ln=ca>

Otros enlaces sobre temas de Ganadería:

<https://ddd.uab.cat/collection/xfabregas>