

Núm. 10.

AÑO XII.

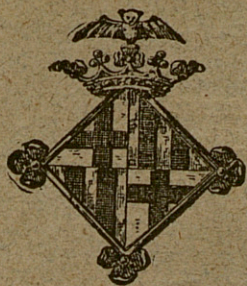

GACETA SANITARIA

DE BARCELONA

ÓRGANO DEL CUERPO MÉDICO MUNICIPAL

—
OCTUBRE DE 1900
—

REDACCION Y ADMINISTRACION

CASAS CONSISTORIALES

CONSEJO DE DIRECCION

<i>Presidente...</i>	<i>Dr. Giralt (D. Pelegrín)</i>
	» <i>Viñas (D. Federico)</i>
	» <i>Macaya (D. José)</i>
	» <i>Puig (D. Lorenzo)</i>
<i>Redactor Jefe.</i>	» <i>Alfonso (D. José M.^a)</i>
	» <i>Piquer (D. Marcial)</i>

CONDICIONES DE LA SUSCRIPCION

<i>España y Portugal.</i>	<i>5</i>	<i>ptas. año.</i>
<i>Extranjero.</i>	<i>7'50</i>	» »
<i>Ultramar.</i>	<i>10</i>	» »

PAGO ANTICIPADO

La Gaceta Sanitaria de Barcelona se publicará una vez al mes.

Las obras que se remitan serán anunciadas; se les dedicará artículo bibliográfico cuando se reciban dos ejemplares.

La correspondencia, cambios, suscripciones y anuncios deben dirigirse á las Oficinas del periódico.

SUMARIO

Boletín Estadístico.—Septiembre de 1900.

DEMOGRAFÍA: Cuadros demográficos comparativos por días y por distritos, sintético de la vitalidad humana, de mortalidad por edades, sexo y enfermedades que la determinaron; nacimientos según sexo y condición civil por distritos. Accidentes auxiliados en los dispensarios, clasificados por la causa que los produjo y sexo.

ASISTENCIA PÚBLICA Y DESINFECCIÓN: Servicios prestados por el Cuerpo Médico Municipal.—Id. de vacunación y revacunación.—Estado de los enfermos asistidos por la beneficencia municipal en Barcelona y en los pueblos agregados.—Servicios prestados por el Laboratorio Microbiológico.—Id. por el Instituto de Higiene Urbana.—Reconocimientos verificados en el Asilo Municipal del Parque.

NOTAS VARIAS: Instrucción: Bibliotecas.—Locomoción: Tranvías y Omnibus fijos.

Sección libre.—El Dr. D. Carlos Ronquillo y Morer (Apuntes necrológicos), por J. Herp.

Publicaciones recibidas.

Noticias.

Anuncios.

GRAN FABRICA DE CAPSULAS EUPEPTICAS DOSIFICADAS

MIL PESETAS

AL QUE PRESENTE

CÁPSULAS DE SÁNDALO

mejores que las del DR. PIZÁ, de Barcelona, y que curen más pronto y radicalmente las ENFERMEDADES URINARIAS, sobre todo la blenorragia si va acompañada de hemorragia. Catorce años de éxito, premiado con medallas de oro en la Exposición Universal de 1888 y en la Exposición concurso de París de 1895. Unicas aprobadas y recomendadas por las Reales Academias de Medicina de Barcelona y de Mallorca; varias corporaciones científicas y renombrados prácticos diariamente las prescriben, reconociendo ventajas sobre todos sus similares.—Frasco, 14 rs.

Cápsulas Eupépticas de Santalol Pizá.—Frasco: 4 pesetas

Nota de algunos medicamentos que constantemente tenemos capsulados. Advirtiéndole que á las veinticuatro horas queda cumplido cualquier encargo de capsulación que se nos haga.

Cápsulas eupépticas de	Rs.
Aceite fosforado.	10
Aceite de hígado de bacalao puro.	10
Aceite de hígado de bacalao creosotado.	12
Aceite de hígado de bacalao iodo-ferruginoso.	12
Aceite de hígado de bacalao bromo-iodado	12
Aceite de enebro.	8
Aceite de hígado de bacalao.—Bálsamo de Tolu y Creosota.	10
Aceite mineral de Gabián.	9
Aloes sucotrinio	8
Apiol	8
Bálsamo peruviano.	10
Bisulfato de quinina.	8
Bisulfato de quinina y arseniato-sódico	8
Brea, Bálsamo de Tolu y Creosota.	10
Brea, vegetal.	8
Bromuro de alcanfor.	10
Bromuro de quinina.	9
Carbonato de creosota.	12
Carbonato de guayacol.	16
Cloroformo puro.	8
Contra la jaqueca (bromuro de quinina, paulinia y belladona).	12
Copaiba puro de Maracaibo.	12
Copaiba y esencia de sándalo.	20
Copaiba, esencia de sándalo y cubebas.	20
Copaiba, esencia de sándalo y hierro.	20
Copaiba y cubebas.	16
Copaiba, cubebas y hierro.	16
Copaiba y brea vegetal.	14
Copaiba y mático.	16
Copaibato de sosa y brea.	16
Creosota de Haya.	12
Ergotina Bonjean.	8
Esencia de eucaliptus.	10
Esencia de trementina bi-rectificada.	8
Esencia de cubebas.	16
Esencia de mático.	20
Esencia de sándalo puro.	14
Esencia de Sándalo y Salol.	14
Etelorado de asafétida.	10
Eter amílico valerianico.	10

Cápsulas eupépticas de	Rs.
Eter sulfúrico.	8
Eucaliptol.	8
Eucaliptol iodoformo y creosota.	12
Eucaliptol iodoformo y guayacol.	12
Hemoglobina soluble.	12
Extracto de cubebas.	12
Extracto de hebrecho macho.	14
Extracto de hojas de mático.	10
Extracto de ratania y mático.	10
Febrifugas de bromhidrato de quinina y eucaliptol.	10
Glicerofosfato de cal.	12
Fosfato de cal y de hierro.	10
Gomo-resina asafétida.	8
Guayacol.	10
Guayacol iodoformo.	12
Hierro reducido por el hidrógeno.	9
Hipnono.	10
Ioduro de azufre soluble.	10
Iodoformo.	10
Lactato de hierro y manganeso.	10
Mirtol.	10
Morrhuol.	10
Morrhuol creosotado.	14
Morrhuol y Glicerofosfato de cal.	14
Morrhuol hiposfosfitos y cuasina.	9
Morrhuol, fosfato de cal y cuasina.	14
Morrhuol iodo ferruginoso.	14
Monosulfuro de sodio.	10
Pectorales de Tolu, clorato de potasa, óxido de antimonio y codeína.	8
Pepsina y diastasa.	12
Pepsina y pancreatina.	12
Pepsina pancreatina y diastasa.	12
Peptona de carne.	12
Santalol.	16
Sulfuro de carbono.	8
Sulfuro de carbono y iodoformo.	12
Sulfato de quinina.	8
Terpinol.	8
Tenicidas (extr.º de kouso y hebrecho macho)	20
Trementina de Venecia.	8
Valerianato de quinina.	9

NOTA.—La universal aceptación que tienen todas nuestras Cápsulas, se debe á la pureza de los medicamentos que contienen, á su envoltorio delgado y eupéptico, solubles y absorbibles y nunca producen fenómenos desagradables gastro-intestinales, debido á la pepsina y pancreatina.

CANDELILLAS DEL DR. PIZÁ

Para la curación de las enfermedades de la uretra; de sulfato de zinc, de sulfato de zinc y belladona, de tanino, de tanino y belladona, de iodoformo, de opio, etc., 12 rs. caja.—Al por mayor, 8 rs. caja.

Ventas al por mayor y menor FARMACIA DEL DOCTOR PIZÁ, Plaza del Pino, 6, y Beato Oriol, 1.—BARCELONA.

♦ ♦ ♦ RECONSTITUYENTE ♦ ♦ ♦

Se recomienda en todas las enfermedades que suponen debilidad
♦ ♦ ♦ y en especial en la NEURASTENIA ♦ ♦ ♦

DOSIS: Una copita de licor antes de cada comida
para los adultos

Neurastenia

VINO ROSELLÓ

De nuez de kola, glicero-fosfato de cal y nuez vómica

Neurastenia

Lo recomiendan los médicos por su acción

eficaz y por la excelente preparación y exquisito sabor

De venta en todas las farmacias

♦ ♦ ♦ TONICO-NEURASTÉNICO ♦ ♦ ♦

ESFEROIDES EUPÉPTICOS DOSIFICADOS

del Dr. PIZÁ

Cápsulas grandes. Para facilitar la administración de grandes cantidades de medicamentos.--Constantemente tenemos preparados los de las siguientes substancias.

Cápsulas de aceite de hígado de bacalao puro, Creosotado, iodo-ferruginoso, y de aceite de ricino.

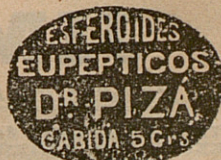

NOTA.—Cualquier encargo de capsulación que se nos haga queda cumplido a las seis horas De venta al por mayor y menor, Farmacia del Dr. Pizá, Plaza del Pino, 6.

ANTISEPSIS DE LAS VIAS RESPIRATORIAS

Bronquitis, Catarros, Tisis

CÁPSULAS EUPÉPTICAS PIZÁ
EUCALIPTOL PURO, IODOFORMO Y CREOSOTA
DE HAYA
EUCALIPTOL, IODOFORMO
Y GUAYACOL

Antibacilar por excelencia. Tolerancia perfecta
Frasco 12 reales
Dr. PIZÁ. Plaza Pino, 6.-Barcelona
y principales farmacias

DEL ANÁLISIS DE LA ORINA EN LA CLÍNICA

POR

D. ALEJANDRO FORTUNY DURAN

Médico Municipal y de las Casas de Socorro,
Director de un Laboratorio particular de análisis de orinas y líquidos patológicos

PRECEDIDA DE UN PRÓLOGO DEL EMINENTE HISTÓLOGO

Dr. D. S. RAMÓN Y CAJAL

SEGUNDA EDICION

Esta completísima obra, de verdadera utilidad para la clase médica y farmacéutica, forma un volumen en 8.º mayor de 228 páginas con grabados intercalados en el texto.

Se vende al precio de **4 pesetas** el ejemplar, en las principales librerías y en el domicilio del autor, calle de Claris, 92, 1.º, Barcelona.

Elixir Digestivo
 DE
JIMENO

PEPSIN: Y PANCREATINA EN ESTADO NATURAL, Y DIASTASA.

DIGESTIVO COMPLETO de los alimentos grasos, azoados y feculentos. -- **EXCITANTE PODEROSO DE LA DIGESTION**, por hallarse compuesto de los jugos pépsico y pancreático naturales, con sus inherentes ácidos, sales y principios inmediatos. Está reconocido este digestivo como preparación de alta novedad.

-- **PRINCIPALES INDICACIONES.** -- Apépsia (falta de apetito), dispepsias ácidas y flatulentas, digestiones pesadas, vómitos de los alimentos y vómitos de las embarazadas.

FARMACIA DEL GLOBO, PLAZA REAL, 4, BARCELONA, Y EN TODAS LAS DE LA PENÍNSULA

JARABE DE HIPOFOSFITOS del Dr. JIMENO

EUPÉPTICO Y RECONSTITUYENTE (FÓRMULA FELLOWS MODIFICADA)

Contienen los hipofosfitos de sosa (0'20), de cal (0'25), de hierro (0'05), de manganeso (0'02), de quinaína (0'05) y de estricnina (0'001), químicamente puros y solubles.

El hipofosfito de estricnina á un miligramo por la dosis ordinaria de 20 gramos de jarabe cucharada grande, aleja todo peligro de síntomas de intoxicación estricnínica.

El Jarabe de hipofosfitos del Dr. Jimeno

hecho bajo las inspiraciones de un reputado facultativo de Barcelona, y con todo el esmero posible para su dosación y pureza, goza de una aceptación grandísima entre los facultativos de la Península, por lo bien que responde á sus múltiples indicaciones.

El Jarabe de hipofosfitos del Dr. Jimeno

es de acertada aplicación en todas aquellas enfermedades que reconocen por causa la anemia, como por ejemplo los distintos estados nerviosos procedentes de empobrecimientos de la sangre, neuralgias faciales, jaquecas (migraña), dolores de estómago durante la digestión, vahidos ó desvanecimientos, zumbido de oído, ruidos en la cabeza, etc., etc. En el aparato digestivo puede combatirse con este jarabe la inapetencia, las dispepsias en todas sus formas, las regurgitaciones ó acideces (cor agere), los vómitos y el estreñimiento y desarrollo de gases.

Y donde son muy palpables las ventajas del JARABE DE HIPOFOSFITOS DEL DR. JIMENO, es en las enfermedades como la tisis, diabetes sacarina, raquitismo de los niños, convalecencia del tifus y en general en todos los estados caquéticos de consunción ó pérdida de las fuerzas orgánicas.

El fósforo en la forma de hipofosfitos, los reconstituyentes calcio, hierro y manganeso y los tónicos quinaína y estricnina, representan una medicación tónica, reconstituyente y estimulante completa.

Toleran este Jarabe todas las personas por débiles que se encuentren, y siendo como son moderadas las dosis de sus más activos componentes, el bienestar que produce á los enfermos es constante y duradero. No estimula en exceso un día á costa de la depresión del día siguiente.

DOSIS: Una cucharada grande disuelta en medio vaso de agua, cada cuatro horas; para los niños la mitad de la dosis. A veces se recomienda tan sólo una cucharada grande disuelta en agua antes de cada comida. El facultativo en último resultado, indicará la dosis y hora de tomarla.

NOTA.—No debe confundirse este Jarabe de hipofosfitos del doctor Jimeno con otros similares.

FRASCO, 3'50 PESETAS

FARMACIA DEL GLOBO DEL DR. JIMENO

SUCESOR DE PADRÓ

4, PLAZA REAL, 4.—BARCELONA

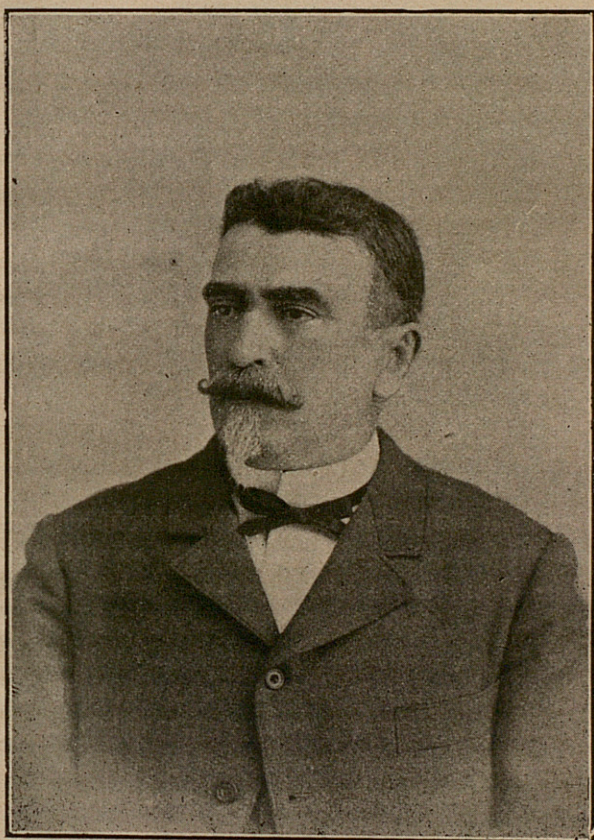

Dr. D. Carlos Ronquillo y Morer

EL DR. D. CARLOS RONQUILLO Y MORER

(APUNTES NECROLÓGICOS)

En el hoy derruido Palacio de Ciencias de la Exposición Universal de 1888, celebrábase la tarde del 12 de Septiembre la tercera sesión general del llamado Congreso Médico. Una *Memoria sobre la manera de armonizar el espíritu y el lenguaje del Código penal con el estado presente de los conocimientos frenopáticos*, obra magistral del Dr. Giné, era objeto de discusión acalorada entre los concurrentes á la científica Asamblea. Flotaba en el ambiente el espíritu de la controversia; peroraban algunos en defensa de la Metafísica, maltrecha y despreciada por los materialistas, y terciaban en el debate los organicistas transigentes, en busca de una razonable tolerancia, difícil de hallar entre aquellos sectarios inconcusos. Agriábase la lucha por instantes; perdida la calma y en tensión los ánimos, los linderos de la prudencia y de la discreción iban á ser rebasados por el impetuoso torrente de las personalidades.

En aquel momento solemne, levántase y usa de la palabra un congresista de marcial continente. Centellean sus ojos al abrigo de las pobladas cejas, dan bizarría á su expresivo rostro el bigote y perilla blanquecinos, reminiscencia de la época romántica, y su voz clara, de entonación robusta, invade el hemiciclo describiendo de modo soberbio las glorias del médico práctico. Y ya en las más puras regiones del ideal, canta con sublime elocuencia la sacratísima misión del que vela por la salud ajena á costa de la propia vida, y haciendo vibrar en todos los corazones la fibra íntima del sentimiento, arranca un aplauso unánime, espontáneo, frenético, el mayor, sin duda, de cuantos repercutieron en aquel augusto recinto.

Tal fué la primera ocasión en que ví al Dr. Ronquillo.

*
* *

Los azares de la existencia condujéronme más tarde á desempeñar un cargo en el Hospital de Nuestra Señora de las Mercedes, modesto Nosocomio que, debido á la hidalguía del Excmo. señor D. Luis Antúnez y á la actividad del malogrado D. Federico Castells, recibió el generador impulso gracias al constante estímulo de nuestro biografiado. En aquel benéfico Asilo comenzamos á tratar-

nos diariamente. Tuve la fortuna de captarme sus simpatías con un trabajo literario de carácter picaresco. Allí brotó luego esa amistad, respetuosa y sincera, que conservé incólume hasta su muerte.

*
* *

He aceptado gustoso, á la primera indicación, el encargo de escribir estos apuntes necrológicos. Mas hoy, al intentar rendir el postrer tributo al que fué nuestro compañero y amigo, es cuando quedo convencido de mi insuficiencia y pequeñez.

Dispense el lector mi atrevimiento, perdone mi audacia el caro difunto, si del espléndido jardín de su historia arranco con torpe mano las más bellas y más lozanas flores, para tejer sobre la tumba recién cerrada una funeraria guirnalda de pensamientos. Tal vez pierdan su frescura á mi contacto ó se marchiten al calor de mis lágrimas, pero, mustias aún, no dudo que conservarán eternamente los perfumes suaves de sus méritos científicos y de sus virtudes cristianas.

D. Carlos Ronquillo y Morer vió la luz primera en Barcelona á los 17 de Enero de 1838.

Temprano empiezan para él las adversidades de la vida. Fugitivo su padre,—el ilustrado químico y farmacéutico, autor del *Diccionario de materia médica, industrial y agrícola*,—á quien un consejo de guerra acababa de condenar por sus ideales democráticos, ni al nacer recibe el cariñoso ósculo de su progenitor, ni existen manos varoniles que sostengan al neófito en la pila bautismal. El despotismo del Barón de Meer sume á la familia en el aislamiento más espantoso.

Y es en los primeros días de su existencia que, envuelto en pañales y cobijado en el maternal regazo, lo conduce á Marsella una barca pescadora, huyendo de la tiranía triunfante de nuestra infortunada patria, como diez y nueve siglos antes huyera del furor de Herodes aquella humilde familia de Nazareth de que hacen mención las Santas Escrituras. Allá, en extraña tierra, absorbieron sus infantiles pulmones el aire puro de la Libertad que tanta influencia ejerció más tarde en su manera de pensar.

Niño aún, á los siete años, comienza los estudios del Bachillerato, y á los veinte, en 1858, obtiene el grado de Licenciado en Medicina, dedicándose desde entonces al ejercicio de la facultad.

«A las pocas semanas de haber recibido la investidura de Licenciado, contribuí á que el dignísimo letrado D. Pelegrín Pomés y Miquel probase la *inocencia* de un procesado contra quien el Fiscal de S. M. pedía *15 años de cadena* en vista de un dictamen de la Academia de Medicina de Barcelona.» Esto escribe Ronquillo en una de sus obras. Y preciso es confesar que no podía dar comienzo á su práctica médica con mejores auspicios: un triunfo sobre la Academia y un rasgo nobilísimo de filantropía.

Escritos á vuela pluma estos apuntes, he juzgado conveniente entresacar de algunas publicaciones los párrafos en que mi biografiado expone su manera íntima de ser y de sentir, no sólo con el móvil de que el presente trabajo retrate fielmente la realidad, sino á fin de que puedan saborearse los primores de aquella dicción galana y correcta que caracteriza las obras del que fué mi amigo y maestro.

Leámosle, pues:

«¿Qué soy? Soy un humilde médico, que durante el día gano el sustento practicando mi profesión y que en los ratos de descanso me solazo con los estudios higiénicos.

»Médico práctico, una especial inclinación me detiene junto á la cuna de los niños enfermos, porque sólo ante este tabernáculo de la familia, á cuyo rededor se agrupan sus miembros, puede estudiarse detenida y escrupulosamente el corazón humano. El amor paterno y materno, esas unidades al parecer indivisibles, en el espectro de la cuna se descomponen en mil matices, y cada matiz ostenta la coloración impresa por uno de los mil desvaríos que sin cesar giran en el seno de la sociedad, pugnando para hacerla más buena unos, más sana otros, más feliz éstos, más libre aquéllos. Amo á los niños porque amo á los mártires y á las víctimas, séanlo de la ignorancia, de la superstición ó de la tiranía. Amo á los niños enfermos, porque son mártires de la ignorancia, de la superstición y de la tiranía.

»Médico soy y á la higiene aficionado, porque la higiene *no tanto es una ciencia como una virtud* (Rousseau) y porque la higiene es *el guía de los legisladores y la Providencia de las naciones* (Londe).»

De 1865,—época de su fundación,—á 1875 desempeñó el cargo de *Vocal médico de la Junta de Eusanche de Barcelona*, cargo de verdadera importancia, si se tienen en cuenta las amplias facultades de que se hallaba revestida dicha Junta. En el seno de la misma sos-

tuvo el batallador higienista luchas titánicas. Adalid del ideal sublime, la salud del pueblo, combate con entusiasmo las mezquinas teorías de los defensores del miserable ochavo, del insano egoísmo y de la codicia sin entrañas.

El proyecto de Cerdá va mutilándose poco á poco, sin que sean atendidas las razones del médico, sin ser escuchadas las lamentaciones del filántropo. Y entonces, al ver como se desvanecen sus ensueños de una Ciudad modelo, escribe destilando hiel su bien templada pluma:

«Al instalarse la Junta de Ensanche, en Mayo de 1865, al tomar posesión de mi cargo de Vocal-médico de la Junta, mis palabras, mi primer deseo (y así debe constar en actas) fueron que se fije ante todo los terrenos donde deberán trasladarse los establecimientos de beneficencia, y en donde levantarse los establecimientos públicos necesarios, impidiendo edificar en los puntos señalados.

»Asombro debieron causar mis palabras, tanto por ser hijas de la ignorancia del verdadero espíritu de la ley ó de las atribuciones de la Junta, como porque en estos tiempos de liberalismo y de supremacía del dinero de la clase media, deberá parecer exigencia demagógica escoger los mejores solares para cobijar al infeliz expósito, al triste huérfano, al desvalido anciano y al mísero enfermo, antes que hayan escogido los suyos los enriquecidos y condecorados tenderos, especieros, tejedores y agentes.

»En proyectos de Reglamentos, en votos particulares, de palabra y por escrito, he creído un sagrado deber recordar mi petición primera. Hoy la repito también. Al ver en la inmensa extensión del Ensanche levantarse casas por doquier, al ver en las faldas de nuestras vecinas montañas una confusa aglomeración de palacios, quintas, casas y casuchas, confusión hasta privada de la belleza artística, temía, y hoy más que ayer, que el día de buscar sitios á propósito para hospitales, mercados, *squares*, mataderos, escuelas y hospicios, las Comisiones nombradas al efecto, ó no encontrarán sitio á su gusto, ó estos terrenos se pagarán al precio de propiedad urbana, cuando lo debía haber sido de propiedad rústica, ó será necesario derribar edificios nuevos y hacer las oportunas expropiaciones.

»En el vasto perímetro del Ensanche caben casi todos los establecimientos públicos, y cabrían todos, si los propietarios, cegados por un afán de lucro insensato, en vez de edificar casas de cuatro y cinco pisos, se hubieran limitado á dos pisos, que era lo primitivo, lo bello, lo útil y hasta lo verdaderamente productivo.»

Cumplíéronse las profecías. Si alguien preguntara:

—¿Qué hizo el Vocal-médico en la Junta de Ensanche?—hallará la contestación en lo anteriormente transcrito.

En 1865, vacantes algunas plazas de socios numerarios de la Academia de Medicina y Cirugía de esta capital, toma parte en los ejercicios de oposición á las mismas, leyendo, el día 5 de Diciembre, su Memoria: *Consideraciones sobre la necesidad de la intervención de la Medicina legal en los tribunales excepcionales y acerca de la importancia de conceder más facultades al médico en todos los tribunales para la investigación de la verdad.*

Disfrutaban de gran predicamento en la citada Academia las rancias preocupaciones que fustigaba Ronquillo con juvenil entusiasmo, y pudo vaticinarse con seguridad absoluta, mucho antes de saberse el fallo, que el disertante sería excluido por sus avanzadas ideas políticas; decisión que causó al joven médico una profunda melancolía, pues en el antes rosado firmamento de sus ilusiones destacábase ya la primera nube del desengaño.

Pero, ¡qué importa que la vetusta Academia de Barcelona le cierre las puertas, si para su ingreso las abren de par en par la Médico-Quirúrgica Matritense, las de Medicina y Cirugía de Castilla la Vieja y de Valencia, el Instituto de Vacunación y la Real Academia de Ciencias médicas de Palermo, la Médico-Quirúrgica de Génova, la Sociedad de Agricultura, Ciencias y Artes de Poligny, la Sociedad frenopática italiana y la Sociedad Imperial de Medicina de Constantinopla!

¡Qué importa que en aquellos tiempos de moderantismo intransigente abandone las sesiones de los Amigos de la Instrucción, por temor á la asfixia intelectual y moral, en una atmósfera enrarecida por los prejuicios de escuela, si más tarde, saneado el ambiente por el hálito de la Revolución, en 1869, es llamado á pronunciar el discurso inaugural, desarrollando en público el tema: *Educación higiènica de un pueblo*, el más trascendental de sus trabajos!

Aprovechando la descentralización universitaria (1869), recibe en Barcelona la investidura de doctor en medicina.

Desempeña durante varios años la plaza de Inspector higienista de la provincia, cargo que le confiere la Diputación provincial en 1870.

En el propio año, el Ayuntamiento premia con *Medalla de plata*

sus servicios durante la epidemia de fiebre amarilla y sus *Preceptos de salubricación y beneficencia*.

Fué miembro del Jurado calificador de la Sección alimenticia en la Exposición de 1871, y perteneció á la Junta nombrada para dictaminar sobre los planos del Parque y Jardines de la Ex-Ciudadela.

Obtuvo calurosos elogios del Municipio por el dictamen que emitió en unión de D. José de Letamendi acerca de la *Instalación de un Matadero en Barcelona*.

De 1883 á 1887 ejerce de Vocal de la Junta local de primera enseñanza.

Y de 1881 á 1889 desempeña la Presidencia de Higiene especial de la prostitución. Pero, como tal cargo ha sido casi siempre patrimonio del favoritismo político, precisa hacer constar que la Comisión médica que presidió el Dr. Ronquillo fué hija de una selección honrosísima. En efecto, el Gobernador D. Aquilino Herce, agobiado por el excesivo número de recomendaciones, instancias y solicitudes en demanda de una plaza de médico higienista, tomó la resolución laudable de encargar á una Junta que designara los facultativos que á su imparcial juicio mereciesen aquellos cargos. Componían esta Comisión nominadora el Ilmo. Sr. Rector de la Universidad literaria (Dr. Casaña), el Presidente de la Real Academia de Medicina y Cirugía (Dr. Robert), el Decano de la Facultad (Dr. Rull) y el Catedrático de Higiene (Dr. Rodríguez Méndez), la cual, al dar cuenta de su cometido á la primera Autoridad Civil de la provincia, hablaba de sus elegidos con las siguientes encomiásticas frases: «Dichos individuos reúnen sobrados conocimientos para el cargo, y su acrisolada moralidad y no desmentida honradez, son una garantía de los leales y desinteresados fines de V. E. Todos tienen la independencia de carácter necesaria para tan delicado cargo, y muchos de ellos gozan de una posición social lo bastante desahogada para hallarse al abrigo de toda sospecha. Tan segura está la Comisión de su mérito, que entiende que las condiciones de aquéllos están muy por encima de lo que se acostumbra á exigir en estos cargos, tan rebajados y maltrechos, que quitan y no dan fama y hacen poner en tela de juicio la utilidad de tales plazas y la valía de los que las desempeñan.»

Dura fué la prueba, pero completo el éxito. El Cuerpo médico higienista cumplió los compromisos contraídos: su diligencia y talento quedaron probados en los trabajos que á su debido tiempo

publicó la *Gaceta Médica Catalana*; su moralidad y honradez le valieron el aplauso de los Gobernadores sucesivos, que respetaron su constitución; su independencia de carácter está patentizada en aquellos artículos del Dr. Ronquillo, tales como: «En una reglamentación perfecta, no debe admitirse el oro de las prostitutas,» donde con su peculiar habilidad criticaba acerbamente el inmundo tráfico de las cartillas y patentes, que tan buenos rendimientos produce á quien, por decoro de lo que representa, no debiera explotar tan infame tráfico.

Por fin, D. Carlos Ronquillo es elegido Vicepresidente de Higiene del Congreso médico (1888), logra en París la medalla de oro en la Exposición de Higiene de la Infancia (1889), y al siguiente año, es nombrado Director del Hospital de coléricos de *La Vinjeta*.

En los agitados días de aquella tan efímera como calumniada República Española (1873), el sufragio popular eleva al ciudadano Carlos Ronquillo á los sitios del Salón de Ciento, sin que fuese su elección debida á tal ó cual partido, ya que Ronquillo, de convicciones republicanas y demócratas, no perteneció jamás á lo que se llama política militante.

Acaso influyesen en el ánimo de sus electores aquellas ideas suyas que hizo públicas después de la epidemia de tífus icterico.

«La Casa del Ayuntamiento—decía, en sus *Preceptos de salubricación y beneficencia*,—es donde fijan sus ojos los habitantes de una población cuando sufren, sea mal de tiranía, que es el hambre del alma, sea carestía, que es el hambre del cuerpo, sea la acción devastadora de los elementos, ó sea la siempre sombría y espantosa peste originaria del hambre y compañera de otros desastres. Y los habitantes fijan sus ojos en la Casa de la Villa como encarnación de la idea popular y liberal, y porque prefieren verse socorridos por el Municipio, que simboliza la Igualdad y la Fraternidad, que pedir nada á los Agentes del poder central.

»Un Municipio respetable y respetado es una de las mejores condiciones para hacer más llevaderos los desastres de una epidemia.

»Un Municipio puede ser respetado por estar constituido de personas que hayan prestado grandes servicios á la Patria, á las Instituciones benéficas, á las Ciencias ó á las Artes. He aquí el Municipio respetable y respetado.

»Un Municipio puede ser respetado, aunque esté formado de

personas obscuras y de escasos servicios. ¿Cómo? Si la vida privada y pública de sus individuos no puede servir de pasto á las murmuraciones de la maledicencia.»

Dando culto á una exagerada pulcritud, al ciudadano Ronquillo no se le veía en las sesiones particulares de las Comisiones, ni husmeaba en las oficinas y dependencias, ni correteaba en los pasillos, ni pertenecía á camarillas, peñas, grupitos ó fracciones de esta ó de aquella bandería. Entró y salió del Consistorio siempre por la puerta grande, por la que ingresaba el pueblo, de quien era representante y mandatario. No tuvo ocasión de morderle la calumnia, y su nombre no pudo ser mancillado con las llamadas por Cánovas impurezas de la realidad.

El Gobierno le nombró más tarde diputado provincial, correspondiéndole la circunscripción de Sitges. Desempeñó este cargo hasta la Restauración.

— — —
Era el Dr. Ronquillo obrero infatigable. La alborada hallábale á diario levantado ya y en su despacho, consultando textos científicos, leyendo los periódicos profesionales más recientes ó escribiendo cuartillas, que debían ser luego tortura de cajistas por su caligrafía endemoniada, ininteligibles para los profanos, como jeroglíficos egipcios. Mañana y tarde quedaban absorbidas por sus cargos, por su clínica y por su consulta. Por la noche, tras frugalísima cena, dedicábase de nuevo al estudio, hasta que el cansancio le enderezaba al lecho.

Sus delicadezas de *gourmet* de la literatura, valíanle para justipreciar el mérito de nuestros clásicos y el talento relativo de novelistas y poetas contemporáneos; como sus dotes de *gourmet*, propiamente dicho, aprovecharon al higienista cuando dictaminaba sobre el valor nutritivo del rancho y de la bazofia utilizados en ciertos asilos benéficos para rellenar el buche de sus infelices albergados.

Poeta de corazón, no fundió sus obras en el estrecho molde de la rima; empero enriqueciólas con profundas frases y brillantes imágenes, dotándolas de tal realce y vigor que cautivan por su hermosura y convencen por su firmeza.

En medio de su cotidiana incesante labor, restábase aún tiempo para cumplir debidamente su misión de socio de la Económica de Amigos del País, en los anuales concursos de premios á la virtud; para acudir á la Curia eclesiástica cuantas veces era llamado como médico forense de la misma; para prestar solícito sus auxilios al

Cuerpo de bomberos, del que fué facultativo largos años; y para presidir algunas sesiones de la Academia de Higiene de Cataluña, que le contaba entre sus miembros más esclarecidos.

Deja publicados infinidad de trabajos, todos científicos, unos clínicos, otros de higiene.

La colección de *El Monitor de la Salud*, periódico de que fué Director, consta de varios tomos. Salvo pocas páginas, lo demás está escrito por el Dr. Ronquillo.

La Independencia médica, la *Revista de Higiene y policía Sanitaria*, *El Pabellón médico*, la *Crónica de Higiene y Terapéutica*, *El Monitor de la primera enseñanza* y la *Crónica de enfermedades de los niños* le ofrecieron sus columnas repetidas veces, aceptando su colaboración.

La *Gaceta Sanitaria*, honrada con los últimos rasgos de su pluma, si no le debe la existencia, ha de agradecerle aquel celo, aquella constancia y aquella actividad con que, en épocas de languidez para el periódico, supo imbuirle fuerza y espíritu mediante la abundosa transfusión de su jugo intelectual.

Además de su propio nombre, de alta cotización en la literatura médica, utilizó en distintas ocasiones los pseudónimos.

Con el de *Teresa Coronado* escribió algunas obritas para los niños. El de *Teófilo Bombasto* adquirió mayor popularidad; escudóse tras él en la ruda polémica que sostuvo con Letamendi sobre la *Gimnasia cristiana*, alcanzando la palma de la victoria, siempre apetecida y gloriosa, pero más en este palenque por la valía indiscutible del adversario.

Larga y pesada tarea la de catalogar cuanto escribió. Desparrramados en periódicos y revistas los frutos de su saber, enumeraré tan sólo los que recuerdo de entre los que han merecido tirada aparte.

El Consultor higiénico y médico de las madres de familia (1865).

Consideraciones sobre la necesidad de la intervención de la Medicina legal en los tribunales excepcionales (1866).

División de los establecimientos industriales (1869).

Necrología de Monlau.

El Manicomio del presente y del porvenir.

Educación higiénica de un pueblo (1870).

Cédula infantil (1872).

Sintomatología infantil (1880).

Preceptos de salubricación y beneficencia (1871).

Diferenciación de los procesos morbosos encefálicos de los niños (1889).

Primeras necesidades del hombre.—Los alimentos (1877).

Armontas de la Higiene con el Catecismo de la fe católica.

Adiciones á la gimnástica higiénica de Lladó (1876).

Si las *Armontas* le valieron la aprobación y elogios de la Autoridad Eclesiástica, no menos distinguidas fueron las *Adiciones*, obra declarada de texto en las escuelas municipales de París.

El Dr. Ronquillo fué orador notable por su facilidad y por su elocuencia.

Al principio de estos *Apuntes* he detallado uno de sus triunfos. No exageraré al describirlo; son confirmación de mi aserto las palabras del Rector D. Julián Casaña, que le felicitó con esta frase:—*Ha sido usted el Gaiyarre del Congreso médico.*

Su *Memoria* en las oposiciones para la vacante de la Academia fué interrumpida muchas veces con aplausos estrepitosos á los cuales se agregaban aclamaciones tenidas entonces por subversivas, debiendo el Presidente amenazar al auditorio con la expulsión para que cesaran las manifestaciones.

Cuando concejal, esgrimió su ingenio y su palabra con tanto acierto, que varios acuerdos de las Comisiones fueron desechados por votaciones nutridísimas. Si los templos de Belén y de San Jaime no fueron derruidos, débenlo al ciudadano Ronquillo, que con su oratoria sugestiva detuvo á tiempo la demoledora piqueta.

Las lecciones de Higiene popular que explicó en 1872, en el local de la Sociedad Económica Barcelonesa de Amigos del País, y las cuatro conferencias celebradas en 1890, en el local de la Sociedad médica de San Cosme y San Damián, disertando sobre la insalubridad moral de Barcelona, le valieron merecidos plácemes.

Finalmente, su discurso *La educación higiénica de un pueblo*, en el que palpita el alma del higienista filósofo, constituye un verdadero programa de gobierno basado en la Ciencia. Párrafos enteros fueron copiados con encomio en periódicos profesionales y políticos de España y del extranjero. A nuestro objeto, nos bastará reproducir aquel ramillete de consideraciones donde se manifiestan las negras dudas del que sospecha en porvenir lejano el derrumbamiento completo de su ideal.

«Un pensamiento sombrío vaga en este instante por mi mente.

»¿La Higiene verá realizadas sus aspiraciones? ¡Ay! Si á pesar de los cambios de gobiernos y de instituciones, si tras algunos años de orden y tranquilidad moral, si después de transcurridos los días de legítima y prudente esperanza, la Higiene no es la legisladora universal, el hijo del pueblo podrá entonces exclamar con amargura:

»Nada debo á esa Sociedad que me engendró sin consentimiento mío. Ella no impidió la unión de mis padres débiles, consanguíneos tal vez, que forzosamente debían producir un ser enfermizo y raquítico como yo: ella toleró que mi madre embarazada se entregara á ejercicios violentos que de rechazo me lastimaban.

»No inspeccionó mis nodrizas que inficionaron mi organismo.

»No legisló sobre las habitaciones insalubres y negó la luz del sol á mi pobre morada.

»No educó á mi madre, y con su ignorante y supersticioso amor agravó mis males en la cuna.

»Para desarrollar mis miembros no me ofreció ni un parque cuando pequeño, ni un gimnasio cuando adolescente.

»Débil y escrofuloso, el aire de las playas me fué negado perpetuando mi endebles.

»Mi padre contrajo una enfermedad pulmonar y necesitaba respirar las puras brisas de los campos: si hubiese pedido un pedazo de pan por amor de Dios, el pan habría llegado á su boca; pero pedía aire del campo por amor de Dios, y la sociedad fué sorda á esta hambre del pulmón. Maldita la sociedad que niega el aire al Rey de la Creación y sume á los niños en la orfandad.

»Pero no; estas maldiciones nunca se pronunciarán. Una de dos: ó la Higiene será atendida por los gobernantes, y entonces se concederá al pueblo lo que necesita, ó la Higiene será desdeñada y entonces el pueblo ignorará siempre sus legítimos derechos, los derechos de la vida.»

Su última oración pública la pronunció al inaugurar sus tareas la *Academia del Cuerpo médico municipal* (20 de Noviembre de 1898).

Ya no centelleaban sus pupilas como en pasados tiempos, su voz era algún tanto obscura y velada por la fatiga, y ligeramente encorvado el tronco por la senectud prematura. En aquel agosto local, que atesora centenares de recuerdos de nuestra nacionalidad extinta, hablaba el viejo higienista de sus antiguas campañas en defensa de la salud pública, como relata el veterano sus bélicas proezas. Y al verse rodeado de una nueva generación médica, llena de fe en el

porvenir y de entusiasmo por la Ciencia, exhortábala á la lucha por la sacra idea del perfeccionamiento humano y social, excitándola á combatir sin tregua las enfermedades infecciosas y dándola ánimos para la defensa de sus vastos planes de salubricación.

Falleció el 17 de Septiembre próximo pasado.

Ha muerto pobre. Esta es su mejor alabanza. Con toda su laberiosidad y con todo su talento no *supo* amasar una fortuna. Ejerció su carrera como un sacerdocio, y no quiso explotarla como un negocio. Alcanzóle la muerte siendo *Auxiliar del Decanato*, y pudo haber logrado cargos más altos y beneficiosos. ¿Quién se lo impidió? ¿Su carácter? Ronquillo era modesto, pero tenía conciencia de su valía. Estimaba en poco esas formas hipócritas con que la Sociedad exige que se cubran los ajenos defectos. Víctima de la injusticia, perdidada desde joven sus ilusiones, vió hundidas sus esperanzas y disipados sus ensueños al mismo tiempo que se alzaban hasta el pináculo de la fama gentes huecas de conocimiento, hinchadas de audacia y sin más lastre científico que cuatro vulgaridades de relumbrón. El amargor de los infortunios iba acumulándose en su corazón, la acre ponzoña de los desengaños se filtraba hasta su alma, ¿qué de extraño que en ciertos momentos fuese cáustica su palabra y traumatizante su escritura? Pero cesemos ya en nuestros juicios y comentarios.

El *Cuerpo médico municipal* lamenta la pérdida irreparable de su ilustre compañero.

Oren por el alma del difunto quienes tengan aún la dicha de cubrir su espíritu con el albo ropaje de la Fe; recuérdense cuantos le amaron por sus virtudes; admírenle los entusiastas del trabajo y del saber; llórenle sus deudos y cuantos fueron beneficiados por sus auxilios; y Barcelona, su idolatrada ciudad, la favorita de sus proyectos, no olvide jamás al hijo cariñoso que trabajó durante su vida entera para hacerla más buena, más sabia, más grande y más sana.

J. HERP.

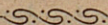

NOTICIAS

REAL ACADEMIA DE MEDICINA Y CIRUGÍA DE BARCELONA

CONCURSO PARA LOS PREMIOS DEL AÑO 1900.

MEMORIAS RECIBIDAS.—Topografías

- 1.—Topografía médica de la vila de Vilafranca del Panadés.—LEMA: «Per la Ciencia y per la Patria»
- 2.—Topografía médica de Solsona y distritos adyacentes.—LEMA: «El estudio de la naturaleza informa al sabio y al artista... etc., etc...»

Epidemias

- 1.—Estudio clínico de la epidemia de Fiebre tifoidea acaecida en Guijo de Santa Bárbara (Cáceres) en el año de 1899, precedido de la Topografía médica de dicha villa.—LEMA: «Nihil novi.»
 - 2.—Descripción sucinta de las epidemias variolosas sufridas en San R. de los M. (1896) y N. (1898).—LEMA: «Nulla est redemptio.»
- Barcelona 5 de Octubre de 1900.—*El Secretario perpetuo*,

LUIS SUÑE.

Fisiología y patología del ciclismo

El Dr. Menuella saca de sus estudios sobre el ciclismo, las conclusiones siguientes:

El uso *moderado* de la bicicleta produce:

- 1.º Aumento de las funciones cardíacas, de la respiratoria, de la presión arterial, de la fuerza muscular y de los cambios orgánicos;
- 2.º Es tónico del sistema nervioso;
- 3.º Disminuye las funciones genitales.

Su *exceso* produce:

- 1.º Rapidez exagerada con insuficiencia de la respiración;
- 2.º Excitabilidad con fatiga del músculo cardíaco;
- 3.º Aumento notable de la presión arterial;
- 4.º Disminución de peso;
- 5.º Sudores profusos;
- 6.º Exageración de los reflejos tendinosos;
- 7.º Fatiga grandísima del sistema nervioso;
- 8.º Trastornos de los cambios orgánicos;
- 9.º Auto-intoxicación por acumulación de ácido carbónico en la sangre.

La posición encorvada del ciclista, el enfriamiento cutáneo y la silla, son tres factores que hacen del ciclismo un ejercicio inferior á otras aplicaciones de la gimnasia.—(*Journal méd. de Bruxelles*). (De la *Revista de Medicina y Cirugía Prácticas*.)

Al último Congreso Internacional de Ciencias médicas celebrado en París han concurrido: 2,340 médicos franceses; 592 alemanes, 820 rusos; 412 americanos, 325 italianos, 232 ingleses, 219 españoles, 147 belgas, 140 austriacos, 108 de la República Argentina, 101 de Suiza, 85 de Hungría, Países Tcheques 84. 60 de Rumanía, 55 de los Países Bajos, 47 de Egipto, 46 de Dinamarca, 43 del Japón, 41 del Brasil, 39 de Turquía, 35 de Portugal, 33 de Grecia. 30 de Polonia, 28 de Suecia, 26 de Bulgaria, 24 de Méjico, 28 del Canadá, 18 de Noruega, 16 de Luxemburgo, 15 de Servia, 10 de Croacia, 6 del Perú, 4 de Australia y hasta 100 más de otros varios países.

El Dr. Tarnier ha legado á la Academia de Medicina de París una renta de 5,000 francos, fundando un premio anual de 3,000 francos, que se concederá al mejor trabajo manuscrito ó impreso relativo á la Obstetricia ó á la Ginecología.

También el Dr. Apostoli ha legado al mismo Centro la suma de 20.000 para la fundación de un premio destinado á recompensar una obra de Electroterapia.

OBRAS PUBLICADAS

POR EL

Dr. VIÑETA BELLASERRA

Técnica de la auscultación pulmonar, para uso de los estudiantes en Medicina, por el doctor Lasègue, versión española por J. Viñeta Bellaserra.—Año 1881. Barcelona.

La Difteria de la piel.—Único folleto completo en su clase.—Año 1882. Barcelona.

La sífilis como hecho social punible y como una de las causas de la degeneración de la raza humana.—Año 1886. Barcelona.

Profilaxia de la Sífilis en el niño y la nodriza, por medio de la lactancia animal, particularmente en las Maternidades y Casas de Expósitos.—Año 1889. Barcelona.

Argentona y sus aguas minero-Medicinales.—Año 1890. Barcelona.

Le Naphtol dans les maladies de la peau.—Action de l'Acide picrique sur la peau étudiée au point de vue médico-légal.—Año 1892.—(*Extrait du Comptes Rendus du Congrès de Paris, Août 1889.*) Barcelona.

Los Epiteliomas cutáneos.—Año 1899. Barcelona.

La Higiene en la Primavera y sus relaciones con el funcionalismo cutáneo.—Año 1900. Barcelona.

DOMICILIO DEL AUTOR:

CALLE CORTES, 258, 2.º BARCELONA

(ENTRE EL PASEO DE GRACIA Y LA RAMBLA DE CATALUÑA)

TRATADO DE TERAPÉUTICA QUIRURGICA

POR

Emilio Forgue y Pablo Reclus

Segunda edición traducida al castellano por

D. Federico Toledo y D. Rafael Ulecia

con un prólogo de

D. Luis Guedea y Calvo

Catedrático de Clínica Quirúrgica de la Facultad de Medicina de Madrid

Tomos II y III. Madrid 1899

De la Biblioteca económica de la «Revista de Medicina y Cirugía prácticas.»

JARABE

DE

HIPOFOSFITOS

DE CLIMENT

En los Hospitales, en las casas de curación, en las grandes ciudades como en los pueblos, este preparado es el primero y más valioso recurso del médico para combatir con éxito las afecciones en que está indicado.



Tónico excelente. Inmejorable ferruginoso. Estimula el APETITO. Vigoriza el SISTEMA NERVIOSO. Normaliza las FUNCIONES DIGESTIVAS. Regenera todo el ORGANISMO. Insustituible en las AFECIONES NERVIOSAS y MENTALES.

Recházese todo frasco que no lleve esta marca REGISTRADA

Irreemplazable en casos de **INAPETENCIA**
TUBERCULOSIS
ANEMIA
DEBILIDAD GENERAL

Recomendado por los médicos más eminentes.

ANALISIS OBTENIDOS POR EMINENCIAS QUÍMICAS DE LOS GLICERO-FOSFATOS DE CAL

AYUNTAMIENTO DE MADRID
LABORATORIO

EL JEFE DEL LABORATORIO CERTIFICA:

Que D. Manuel Gomer del Castillo residente en Barcelona, presentó para su análisis cuantitativo una muestra de Glicero-fosfato de cal preparado por el mismo con marca 74 que ingresó con el número 2115 del registro general. Practicado aquél se han obtenido los siguientes resultados que constan en el folio 289 del libro de análisis:

<u>Agua</u>	<u>43.35</u>	<u>g%</u>
<u>Glicerina</u>	<u>53.92</u>	<u>"</u>
<u>Acido fosforico</u>	<u>24.88</u>	<u>centes.</u>
<u>Cal</u>	<u>55.52</u>	<u>"</u>
<u>Pérdida</u>	<u>2.05</u>	<u>"</u>

N.º 1.º El producto ha sido preparado por el Sr. Gomer del Castillo en este Laboratorio químico municipal de sus dependencias.

Y para que así conste expide la presente.
Madrid 27 de Junio de 1899.

M. Gómez del Castillo

Pagó por derechos de análisis: 30 pesetas y 0 céntimos.

El **Dr. Carracido**, catedrático de química biológica de la Universidad Central, después de un detenido análisis de los **Glicero-fosfatos de cal**, termina su dictamen como sigue:

Resulta de lo expuesto que el glicero-fosfato cálcico preparado por el Sr. Manuel Gomer del Castillo tiene los caracteres y la composición de los que en el comercio circulan como mejor reputados para los fines terapéuticos a que se destinan. Me complazco en añadir a lo dicho, que los profesores, que cual el Sr. Gomer del Castillo, trabajan para emanciparnos del tributo que pagamos a la fabricación extranjera formando con sus recursos intelectuales y materiales la producción nacional, son acreedores a todo género de estímulos de sus conciudadanos.

Madrid 22 de Junio de 1899

José M. Carracido

Los que deseen **Glicero-fosfatos de cal** químicamente puros, neutros y solubles, exijan la marca y firma del autor **M. GÓMEZ DEL CASTILLO**.—Depósito: Farmacia, calle de Condal, núm. 15, Barcelona.—**Laboratorio Químico**: calle de San Pedro, núm. 83, Sans.

PUBLICACIONES RECIBIDAS

PERIÓDICOS

Barcelona.

- La Independencia Médica, Septiembre, núm. 25.
 Revista de Medicina, Cirugía y Farmacia, Agosto y Septiembre, núms. 8 y 9.
 Arquitectura y Construcción, Septiembre, 8, núm. 85.
 Gaceta Médica Catalana, Septiembre, 15 y 30, núms. 557 y 558.
 Boletín Farmacéutico, Septiembre, número, 226.
 La Práctica de Farmacia, Septiembre, 15 y 30, núms. 11 y 12.
 El Trabajo Nacional, Septiembre, núm. 20.
 El Restaurador Farmacéutico, Septiembre, 30, núm. 18.
 Archivos de Ginecopatía, Obstetricia y Pediatría, Septiembre, 25, núm. 18.
 El Criterio Católico en las Ciencias Médicas, Septiembre, núm. 33.
 Archivos latinos de Rinología, Laringología y Otolología, Septiembre y Octubre, número, 107.
 Revista Fabril, Septiembre, 6, 13 y 27, números, 21, 22 y 24.

Canet de Mar (Barcelona.)

- Revista Científica profesional, Septiembre, núm. 9.

Villanueva y Geltrú (Barcelona.)

- Boletín de la Biblioteca Museo Balaguer, Septiembre, núm. 9.

Madrid.

- Revista de Medicina Contemporánea, Septiembre, 1, 15 y 30, núms. 291 a 293.
 Revista de Sanidad Militar, Septiembre, 1 y 15, núms. 317 y 318.
 La Farmacia Española, Septiembre, 6, 13, 20 y 27, núms. 36 a 39.
 Revista de Medicina y Cirugía Práctica, Septiembre, 7, 14, 21 y 28, núms. 657 a 660.
 La Medicina Militar Española, Septiembre, 10 y 25, núms. 110 y 111.
 La Unión de los Médicos titulares de España, Septiembre, 15, núm. 10.
 Gaceta de Instrucción Pública, Septiembre, 15, 23 y 30, núms. 469 a 471.
 Revista Española de Sifiliografía y Dermatología, Septiembre, núm. 21.
 Revista Ibero Americana de Ciencias Médicas, Septiembre, núm. 7, Tomo 4.º
 El Español, núm. 616.
 Revista de Medicina, Cirugía, Farmacia y Veterinaria, Septiembre, núm. 9.
 Revista Médico-Hidrológica Española, Septiembre, 10, núm. 7.
 Revista pericial Mercantil, Septiembre, 30, núm. 90.
 Boletín de la Sociedad protectora de los niños, Septiembre, núm. 234.

Bilbao.

- Gaceta Médica del Norte, Agosto, 31, número, 68.

Castellón.

- Boletín de los Colegios de Médicos y de Farmacéuticos, Septiembre, 1 y 15, números, 17 a 18.

Cáceres.

- La Medicina Ferroviaria, Septiembre, 1, núm. 23.

Granada.

- Gaceta Médica, Septiembre, 15, núm. 17.

Lérida.

- La Unión médica, Agosto y Septiembre, núms. 8 y 9.

Pontevedra.

- La temporal a en Mondariz, Septiembre, 9, 16, 23 y 30, núms. 15 a 18.

Palma (Baleares).

- Revista Balear de Ciencias Médicas, Septiembre, 10, 20 y 30, núms. 409 a 411.

Sevilla.

- Revista Médica, Agosto, 31, Septiembre, 15 y 30, núms. 422 a 424.

Valencia.

- Porta-Coeli, Septiembre, 9, núm. 50.

Portugal.

- Lisboa. A. Medicina Contemporânea, Septiembre, 2, 9, 16, 23 y 30, núms. 35 a 39.
 Jornal da Pharmacia e Ciências accesorias, Diciembre, (99).
 Jornal da Sociedade Pharmaceutica Lusitana, Agosto, núm. 8.
 Coimbra. Coimbra Médica, Septiembre, 1, 10 y 20, núms. 25 a 27.
 Porto. A Dosimetria, Septiembre, núm. 9.

Francia.

- Paris. Journal d'Hygiène, Septiembre, 6, 13, 20 y 27, núms. 1250 a 1253.
 Le Progrès Médical, Septiembre, 8, 15, 22 y 29, núms. 36 a 39.
 Tableaux mensuels de Statistique municipale, núm. 13, (99).
 La Dosimetrie, Septiembre, núm. 9.
 Archives de Médecine et de Chirurgie spéciales, Julio, Agosto y Septiembre, número, 2 a 4.
 Burdeos. Annales de Polyclinique, Septiembre, núm. 9.

Rumania (Bukarest).

- Spitalul, Septiembre, núm. 7.

EE. UU.

- Buffalo. Buffalo Medical Journal, Septiembre, núm. 2.
 Michigan. Modern Medicine, Agosto, n.º, 8.

Habana.

- Anales de la Academia de Ciencias, Mayo, núm. 428.

México.

- Boletín del Consejo Superior de Salubridad, Junio, 30, Julio, 31, núm. 12 y 1.
 Gaceta Médica, Agosto, 1 y 15, Septiembre, 1 y 15, núms. 15 a 18.

Perú (Lima).

- La Crónica Médica, Julio, 15 y 31, núm. 277 a 278.

Costa Rica (San José).

- Gaceta Médica, Agosto, y Septiembre, números, 1 y 2.

República Argentina (Buenos Aires).

- La Semana Médica, Agosto, 16, 23 y 30, Septiembre, 6 y 13, núms. 33 a 37.
 Boletín mensual de Estadística municipal, Julio, núm. 7.
 Anales de Sanidad Militar, Julio, núm. 7.
 Boletín Demográfico Argentino, Agosto, número, 3.

Mil pesetas al que presente cápsulas de sándalo mejores que las del Dr. Pizá, para la curación de las enfermedades de las vías urinarias.—Farmacia del Dr. Pizá.

ESPECIALIDADES DE LA GRAN FARMACIA AMARGÓS

Premiadas con Medalla de Plata en la Exposición Universal de Barcelona, 1888, y con Gran Diploma de Honor en la Internacional de Suez, 1897.

Vino Vital Amargós al extracto de *Acanthea virillis* compuesto. Es un excitante poderoso de las energías cerebro-medulares y gastro-intestinales y un excelente afrodisíaco.

Vino Amargós. Tónico nutritivo. Preparado con Peptona, Quina gris, Coca del Perú y Vino de Málaga.

Vino Nuez de Kola Amargós. Tónico Neurosténico. Alimento de Ahorro.

Vino Yodo-Tánico Fosfatado Amargós. Cada cucharada de 15 gramos contiene 5 centigramos de yodo, 10 centigramos de Tanino y 30 centigramos Lacto fosfato de cal.

Elixir Polibromurado Amargós. Los bromuros Estrónico, Potásico, Sódico y Amónico, asociados con sustancias tónico-amargas. Una cucharada de 15 gramos contiene 50 centigramos de cada bromuro.

Elixir Tridigestivo Amargós. Eupéptico y Antigastrálgico. Cada cucharada de 15 gramos contiene 50 centigramos de Pepsina, 50 centigramos de Pancreatina y 30 centigramos de Diastasa.

Elixir Alorhidro-Pépsico Amargós. TÓNICO DIGESTIVO. Pepsina, Colombo, Nuez vomica y Acido clorhídrico.—Cada cucharada de 15 gramos contiene un gramo de Pepsina pura, 5 centigramos Tintura Nuez vomica y 5 centigramos Acido clorhídrico.

Pastillas Amargós de Borato sódico, clorato potásico y cocaína. Cada pastilla contiene 10 centigramos de borato sódico, 10 centigramos de Clorato potásico y 5 miligramos Clorhidrato de Cocaína.

Tonicina Amargós. A base de Fosfato-glicerato de cal puro granulada.—A la cabida del tapón-medida corresponden 30 centigramos de Fosfo-glicerato de cal.

Carbonato de Litina Amargós. Granular efervescente. La cabida del tapón-medida equivale a 20 centigramos de carbonato de litina.

Kola granulada Amargós. LA KOLA GRANULADA AMARGÓS contiene todos los principios activos de la Nuez de Kola, Teobromina, Rojo de Kola, Tanino y Cafeína.

DEPÓSITO GENERAL
GRAN FARMACIA AMARGÓS

Abierta toda la noche

Plaza de Santa Ana, núm. 9, esquina á la calle Santa Ana

BARCELONA

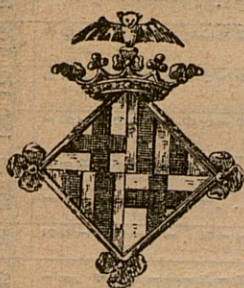

BOLETÍN ESTADÍSTICO

Barcelona: Octubre de 1900

SITUACIÓN DE BARCELONA

(DETERMINADA POR LA REAL ACADEMIA DE CIENCIAS Y ARTES)

Latitud geográfica. 41° 22' 59" N.

Longitud. 0h 23m 25s 9 E. de Madrid

Accidentes auxiliados en los Dispensarios, clasificados por la causa que los produjo y sexo.

DISPENSARIOS	FORTUITOS										A MANO AIRADA				VOLUNTARIOS		Total general. . . .	
	Trabajo. . .		Atropello por carruaje. .		Máquina. . .		Kordeduras		Otras causas.		Total.	Agresión. .		Riñas. . . .	Total.	Total.		
V	H	V	H	V	H	V	H	V	H	V	H	V	H	V	H	V	H	
De las Casas Consistoriales.	24
De la Barceloneta.	28	5	7	1	3	12	.	44
De Hostafranchs.	2	.	1	.	2	1	15	7	23	6	4	1	8	16	.	78
De Santa Madrona.	5	2	.	1	.	.	3	.	26	12	59	6	4	1	8	19	.	78
De la Universidad.	99	11	.	.
Del Parque.	11	2	.	.
De Gracia.	8	3	2	1	.	.	4	2	15	10	45	2	.	1	5	8	.	53
Del Taulat.	6	4	2	.	3	1	1	2	.	.	19	.	1	2	.	3	.	22
De San Andrés.	3	2	2	.	.	.	1	3	10	4	25	25
De Sans.
De San Gervasio.
De San Martín.	3	1	2	.	4	1	11	.	.	1	1	2	1	14
Totales.	25	12	8	2	4	1	13	8	80	34	321	13	12	6	17	73	1	236

ESTADÍSTICA GENERAL SANITARIA

ESTADO MODELO NUMERO 1

REGISTRO diario de los matrimonios, nacimientos y defunciones ocurridos en el Ayuntamiento de Barcelona durante el mes de Octubre de 1900

CENSO DE POBLACIÓN CALCULADO 598,000. . .

Varones.
Hembras.
Total.

FECHAS.	MATRIMONIOS										NACIMIENTOS					DEFUNCIONES CLASIFICADAS POR (1)																		
	CLASIFICADOS POR EDADES DE LOS CONTRAYENTES										Consangs.		Legítimos		Total general.....	SEXOS		ESTADOS			EDADES													
	VARONES					HEMBRAS					Total.....	Otros grados.....	Primos hermanos... Tíos con sobrinos ó yernos y zetas	Varones.....		Hembras.....	Solteros.....	Casados.....	Viudos.....	En el clausuro materno..	Hasta 5 meses.....	DE MÁS DE												
	DE MÁS DE					DE MÁS DE																5 meses á 3 años.	3 á 6.....	6 á 13.....	13 á 20.....	20 á 25.....	25 á 40.....	40 á 60.....	60 á 80.....	80.....				
	Hasta 20 años.	20 á 30..	30 á 40..	40 á 50..	50 á 60..	Hasta 20 años..	20 á 30..	30 á 40..	40 á 50..	50 á 60..																								
1	1	8	3	.	.	3	9	.	.	.	12	1	15	10	2	1	28	14	19	12	9	8	2	3	1	1	7	9	4	2				
2	.	1	.	.	.	1	1	.	.	.	1	.	9	14	1	1	21	13	15	16	7	5	5	1	3	3	1	2	8	4	7			
3	.	7	3	.	.	4	6	3	1	.	11	.	8	8	1	2	19	17	14	8	3	2	1	4	2	2	5	5	3	1				
4	1	14	5	.	2	1	14	2	1	1	22	.	21	14	1	36	15	14	14	10	5	2	3	4	2	2	4	5	8	4	1			
5	.	2	2	2	.	1	3	3	1	1	4	.	31	18	2	52	20	16	17	12	7	5	5	2	1	1	7	7	4	3				
6	2	13	7	2	2	5	16	3	1	1	26	.	17	19	1	36	14	13	12	10	5	4	2	1	1	1	8	8	6	1				
7	1	4	1	.	.	3	18	4	.	.	26	.	16	14	1	31	18	7	15	7	3	1	2	3	1	1	4	4	3	5	2			
8	3	.	.	.	6	.	15	13	1	29	19	16	19	13	3	1	1	2	2	1	3	4	4	5	1			
9	.	4	1	1	.	2	6	3	.	.	6	.	12	13	1	26	14	19	15	12	6	2	2	4	2	2	6	6	9	5	1			
10	.	5	3	2	1	2	2	3	.	1	12	.	13	21	5	40	17	14	18	11	2	3	3	6	2	2	3	3	4	4	8			
11	1	11	2	1	.	4	9	2	.	.	15	.	25	20	1	46	12	15	18	6	3	4	6	8	1	1	1	8	8	5	1			
12	.	2	.	.	.	6	2	2	.	.	2	.	7	19	1	27	16	9	13	7	5	3	2	7	1	1	2	6	6	2	2			
13	1	11	2	1	.	4	9	2	1	.	38	.	7	13	1	22	9	11	9	11	3	4	3	3	1	1	2	2	2	1				
14	1	24	12	1	1	6	22	9	1	.	18	.	7	10	2	21	13	19	14	15	3	6	3	4	3	1	1	4	7	6	1			
15	.	14	1	2	1	2	10	5	1	.	6	.	11	9	3	23	19	21	21	9	10	4	3	7	4	2	2	6	4	7	3			
16	.	1	3	.	.	1	1	.	3	.	8	.	13	13	.	26	10	13	17	4	2	4	3	6	1	3	4	2	1	2	3			
17	.	2	3	.	1	2	2	.	.	.	2	.	20	19	.	39	13	16	19	4	6	6	3	6	3	1	3	3	6	5	1			
18	1	3	2	1	1	2	4	.	2	.	8	.	18	19	1	37	18	10	20	5	3	4	3	9	3	1	3	3	2	4	1			
19	.	.	2	.	.	1	9	1	1	.	12	.	20	20	1	41	13	9	13	6	3	7	4	2	1	2	1	7	7	6	1			
20	.	4	7	1	.	1	9	.	.	.	23	.	11	5	1	17	20	13	19	11	3	2	2	5	2	1	3	1	7	6	5			
21	3	17	3	.	.	9	13	1	.	.	7	.	10	7	1	18	16	15	17	9	5	3	3	5	1	1	3	5	4	7	1			
22	.	5	2	.	.	4	2	.	1	.	11	.	8	13	2	23	16	20	21	11	4	2	3	6	1	2	3	5	10	4	2			
23	2	6	.	.	1	2	6	.	.	1	9	.	10	12	1	24	19	17	17	13	6	4	3	5	1	1	2	4	7	3	8			
24	.	5	2	2	2	.	6	3	1	1	11	.	80	20	2	54	13	18	17	4	5	2	5	5	1	1	1	3	8	5	1			
25	9	5	1	.	15	.	18	30	2	50	20	15	16	14	5	2	2	6	1	2	2	8	3	8	1			
26	.	11	1	2	1	6	16	4	1	1	23	.	9	5	1	15	14	9	15	4	4	4	4	2	4	2	2	4	4	4	1			
27	.	20	5	1	2	.	8	.	.	.	8	.	16	14	.	30	18	16	13	11	10	3	3	5	1	1	8	1	8	12	1			
28	1	7	1	.	.	.	1	1	.	.	2	.	18	8	2	28	15	15	14	11	5	3	4	4	2	1	1	3	3	10	1			
29	.	3	4	.	1	1	4	3	.	.	8	.	20	14	3	37	17	12	16	10	3	3	4	4	1	2	1	1	9	5	1			
30		
31		
	15	216	76	17	15	1	62	204	52	16	4	2	340	453	432	32	19	941	477	443	490	289	141	100	89	153	43	38	33	58	122	179	172	33

(1) Se ha adoptado esta clasificación atendiendo a la acción administrativa que debe ejercitarse en el régimen sanitario de la legislación vigente; y en este sentido, las enfermedades consignadas en el grupo de infecciosas excluyen toda medida sanitaria con relación a las personas y a las cosas de su uso; así como las del grupo de infecto-contagiosas implican la necesidad de ejecutar las disposiciones establecidas sobre aislamiento de las personas y desinfección de las materias contumaces y de las habitaciones de los enfermos.

CONTINUACIÓN DEL ESTADO MODELO NÚMERO 1

DEFUNCIONES CLASIFICADAS POR

FECHAS.....		DEFUNCIONES CLASIFICADAS POR																																					
		ENFERMEDADES INFECCIOSAS										ENFERMEDADES INFECTO-CONTAGIOSAS																											
Total parcial		Otras.....		Paludismo.....		Aclonomiosis.....		Pelagra.....		Vinuela.....		Sarampión.....		Escarlatina.....		Erisipela.....		Tifoideas.....		Influenza ó gripe.....		Puerperales.....		Disenteria.....		Coqueluche.....		Difteria.....		Tuberculosis.....		Lepra.....		Sífilis.....		Carbunco.....		Hidrolobia.....	
V.	H.	V.	H.	V.	H.	V.	H.	V.	H.	V.	H.	V.	H.	V.	H.	V.	H.	V.	H.	V.	H.	V.	H.	V.	H.	V.	H.	V.	H.	V.	H.	V.	H.	V.	H.	V.	H.		
1																																							
2																																							
3																																							
4																																							
5																																							
6																																							
7																																							
8																																							
9																																							
10																																							
11																																							
12																																							
13																																							
14																																							
15																																							
16																																							
17																																							
18																																							
19																																							
20																																							
21																																							
22																																							
23																																							
24																																							
25																																							
26																																							
27																																							
28																																							
29																																							
30																																							
31																																</							

CONCLUSIÓN DEL ESTADO MODELO NÚMERO 1

DEFUNCIONES CLASIFICADAS POR

FECHAS.	ENFERMEDADES INFECTO-CONTAGIOSAS										ENFERMEDADES COMUNES										MUERTE VIOLENTA										Total general.....			
	Total parcial.....					Total parcial.....					Total parcial.....					Total parcial.....					Total parcial.....					Total parcial.....								
	V. H.		V. H.		V. H.		V. H.		V. H.		V. H.		V. H.		V. H.		V. H.		V. H.		V. H.		V. H.		V. H.		V. H.		V. H.		V. H.		V. H.	
1	2	3	4	5	6	7	8	9	10	11	12	13	14	15	16	17	18	19	20	21	22	23	24	25	26	27	28	29	30	31	20	21		
2	2	3	4	5	6	7	8	9	10	11	12	13	14	15	16	17	18	19	20	21	22	23	24	25	26	27	28	29	30	31	13	15		
3	3	4	5	6	7	8	9	10	11	12	13	14	15	16	17	18	19	20	21	22	23	24	25	26	27	28	29	30	31	14	16			
4	4	5	6	7	8	9	10	11	12	13	14	15	16	17	18	19	20	21	22	23	24	25	26	27	28	29	30	31	15	17	18	14		
5	5	6	7	8	9	10	11	12	13	14	15	16	17	18	19	20	21	22	23	24	25	26	27	28	29	30	31	16	18	19	15	16		
6	6	7	8	9	10	11	12	13	14	15	16	17	18	19	20	21	22	23	24	25	26	27	28	29	30	31	17	19	20	16	17	18		
7	7	8	9	10	11	12	13	14	15	16	17	18	19	20	21	22	23	24	25	26	27	28	29	30	31	18	20	21	17	19	20	16	17	
8	8	9	10	11	12	13	14	15	16	17	18	19	20	21	22	23	24	25	26	27	28	29	30	31	19	21	22	18	20	21	17	19	20	
9	9	10	11	12	13	14	15	16	17	18	19	20	21	22	23	24	25	26	27	28	29	30	31	20	22	23	19	21	22	18	20	21	10	
10	10	11	12	13	14	15	16	17	18	19	20	21	22	23	24	25	26	27	28	29	30	31	21	23	24	20	22	23	19	21	22	11	16	
11	11	12	13	14	15	16	17	18	19	20	21	22	23	24	25	26	27	28	29	30	31	22	24	25	21	23	24	20	22	23	12	17	15	
12	12	13	14	15	16	17	18	19	20	21	22	23	24	25	26	27	28	29	30	31	23	25	26	22	24	25	21	23	24	21	23	13	17	16
13	13	14	15	16	17	18	19	20	21	22	23	24	25	26	27	28	29	30	31	24	26	27	23	25	26	22	24	25	22	24	14	17	17	
14	14	15	16	17	18	19	20	21	22	23	24	25	26	27	28	29	30	31	25	27	28	24	26	27	23	25	26	23	25	15	18	18	11	
15	15	16	17	18	19	20	21	22	23	24	25	26	27	28	29	30	31	26	28	29	25	27	28	24	26	27	24	26	24	16	19	19	12	
16	16	17	18	19	20	21	22	23	24	25	26	27	28	29	30	31	27	29	30	26	28	29	25	27	28	25	27	25	17	20	20	13	19	
17	17	18	19	20	21	22	23	24	25	26	27	28	29	30	31	28	30	31	27	29	30	26	28	29	26	28	26	18	21	21	14	20		
18	18	19	20	21	22	23	24	25	26	27	28	29	30	31	29	31	31	28	30	31	27	29	30	27	29	27	19	22	22	15	21	21		
19	19	20	21	22	23	24	25	26	27	28	29	30	31	30	32	32	29	31	31	28	30	31	28	30	28	19	23	23	16	22	22	11		
20	20	21	22	23	24	25	26	27	28	29	30	31	31	33	33	32	30	31	31	29	31	31	29	31	29	20	24	24	17	23	23	12	18	
21	21	22	23	24	25	26	27	28	29	30	31	32	33	34	34	33	31	31	31	30	31	31	30	31	30	21	25	25	18	24	24	13	19	
22	22	23	24	25	26	27	28	29	30	31	32	33	34	35	35	34	32	32	32	31	32	32	31	32	31	22	26	26	19	25	25	14	20	
23	23	24	25	26	27	28	29	30	31	32	33	34	35	36	36	35	33	33	33	32	33	33	32	33	32	23	27	27	20	26	26	15	21	
24	24	25	26	27	28	29	30	31	32	33	34	35	36	37	37	36	34	34	34	33	34	34	33	34	33	24	28	28	21	27	27	16	22	
25	25	26	27	28	29	30	31	32	33	34	35	36	37	38	38	37	35	35	35	34	35	35	34	35	34	25	29	29	22	28	28	17	23	
26	26	27	28	29	30	31	32	33	34	35	36	37	38	39	39	38	36	36	36	35	36	36	35	36	35	26	30	30	23	29	29	18	24	
27	27	28	29	30	31	32	33	34	35	36	37	38	39	40	40	39	37	37	37	36	37	37	36	37	36	27	31	31	24	30	30	19	25	
28	28	29	30	31	32	33	34	35	36	37	38	39	40	41	41	40	38	38	38	37	38	38	37	38	37	28	32	32	25	31	31	20	26	
29	29	30	31	32	33	34	35	36	37	38	39	40	41	42	42	41	39	39	39	38	39	39	38	39	38	29	33	33	26	32	32	21	27	
30	30	31	32	33	34	35	36	37	38	39	40	41	42	43	43	42	40	40	40	39	40	40	39	40	39	30	34	34	27	33	33	22	28	
31	31	32	33	34	35	36	37	38	39	40	41	42	43	44	44	43	41	41	41	40	41	41	40	41	40	31	35	35	28	34	34	23	29	
	1	2	3	4	5	6	7	8	9	10	11	12	13	14	15	16	17	18	19	20	21	22	23	24	25	26	27	28	29	30	31	536	484	

(1)

Provincia de Barcelona

RESUMEN numérico de matrimonios, nacimientos y defunciones ocurridos en el Municipio de Barcelona durante el mes de Octubre de 1900

[illegible]

		DEFUNCIONES CLASIFICADAS POR ENFERMEDADES (2)																												Total general.....														
		INFECCIOSAS				INFECTO-CONTAGIOSAS												COMUNES										MUERTE VIOLENTA																
		Total parcial..																DE LOS APARATOS										Total parcial..		Total parcial..														
		Otras.....	Pelagra.....	Actinomicosis.....	Paludismo.....	Reumatismo.....	Viruela.....	Sarampión.....	Escarlatina.....	Erizipela.....	Trifóideas.....	Influenza ó gripe.....	Puerperales.....	Difteria.....	Coqueluche.....	Tuberculosis.....	Lepra.....	Stílis.....	Carbunco.....	Hidrofohia.....	Coleira.....	Fiebre amarilla.....	Tétanos.....	Otras.....	Total parcial..	Cáncerosas.....	En el útero materno.....	Acidentes de la dentición.....	Circulatorio.....	Respiratorio.....	Génito-urinario.....	Locomotor.....	Cerebro-espinal.....	Otras generales.....	Total parcial..	Ejecuciones de justicia.....	Homicidio.....	Suicidio.....	Accidente.....					
SEXO																																												
	Varones..	1	7				18	1			34			4	3	95		1						4	160	11	59	1	52	49	81	13	84	7	367	1					536			
	Hembras..	2	3				16	2	1		39		3	3	5	61							1	8	139	22	41		47	38	92	10	83	5	338	2					484			
	TOTALES..	3	10				34	3	1		73		3	7	8	156			1					1	12	299	33	100	1	99	87	183	23	167	12	705	3					1020		

(1) Véase la circular de la Dirección general de Sanidad del 12 de Diciembre de 1899, publicada en la *Gaceta de Madrid* del día 16.

(2) Se ha adoptado esta clasificación atendiendo a la acción administrativa que debe ejercitarse en el régimen sanitario de la legislación vigente; y en este sentido, las enfermedades consignadas en el grupo de infecciosas excluyen toda medida sanitaria con relación a las personas y a las cosas de su uso; así como las del grupo de infecto-contagiosas implican la necesidad de ejecutar las disposiciones establecidas sobre aislamiento de personas y desinfección de las materias contumaces y de las habitaciones de los enfermos.

ESTADO MODELO NUMERO 3

RESUMEN numérico de matrimonios, nacimientos y defunciones ocurridos en los partidos judiciales de Barcelona durante el mes de Octubre de 1900 (1)

DESIGNACIÓN ALFABÉTICA	MATRIMONIOS										NACIMIENTOS		DEFUNCIONES CLASIFICADAS POR (2)																																																																																																																																																																																																																																																																																																																																																																																																																																																																																																																																																																																																																																																																																																																																																																			
	CLASIFICADOS POR EDADES DE LOS CONTRAYENTES										Consang.		SEXOS		ESTADOS		EADAES										ENFERMEDADES INFECCIOSAS																																																																																																																																																																																																																																																																																																																																																																																																																																																																																																																																																																																																																																																																																																																																																					
	VARONES					HEMBRAS					Total.	Legítimos.	Legítimos.	Total general.	Varones.	Hembras.	Solteros.	Casados.	Viudos.	En el claustro materno.	Hasta 5 meses.	DE MÁS DE	Reumatismo.	Paludismo.	Actinomicosis.	Pelaagra.	Otras.	Total parcial.																																																																																																																																																																																																																																																																																																																																																																																																																																																																																																																																																																																																																																																																																																																																																				
	DE MÁS DE					DE MÁS DE																							5 m a 3 años.	6 a 13.	13 a 20.	20 a 25.	25 a 40.	40 a 60.	60 a 80.	80.																																																																																																																																																																																																																																																																																																																																																																																																																																																																																																																																																																																																																																																																																																																																												
	Hasta 20 años.	20 a 30.	30 a 40.	40 a 50.	50 a 60.	Hasta 20 años.	20 a 30.	30 a 40.	40 a 50.	50 a 60.																											V	H	V	H	V	H	V	H	V	H	V	H	V	H	V	H	V	H	V	H																																																																																																																																																																																																																																																																																																																																																																																																																																																																																																																																																																																																																																																																																																																								
Districtos	

(1) Se consignarán en este estado los Ayuntamientos por orden alfabético, después de comprobadas las casillas de totales de los estados recibidos de los Médicos municipales y de corregirse los errores que se observen.

(2) Se ha adoptado esta clasificación atendiendo a la acción administrativa que debe ejercitarse en el régimen sanitario de la legislación vigente; y en este sentido, las enfermedades consignadas en el grupo de infecciosas excluyen toda medida sanitaria con relación a las personas y a las cosas de su uso; así como las del grupo de infecto-contagiosas implican la necesidad de ejecutar las disposiciones establecidas sobre aislamiento de las personas y desinfección de las materias contumaces y de las habitaciones de los enfermos.

CONCLUSIÓN DEL ESTADO MODELO NÚMERO 3

DESIGNACIÓN ALFABÉTICA Distritos	DEFUNCIONES CLASIFICADAS POR																					
	ENFERMEDADES COMUNES												MUERTE VIOLENTA								Total gene- ral	
	DE LOS APARATOS										Otras generales.	Total par- cial	Accidente. .	Suicidio. .	Homicidio. .	Ejecuciones de justicia	Total par- cial					
	Circulatorio.	Respiratorio.	Digestivo. .	Genito-urinario.	Locomotor. .	Cerebro-espinal. .	.		Total par- cial	Accidente. .								Suicidio. .	Homicidio. .	Ejecuciones de justicia		Total par- cial
							V.	H.														
At-razanas.	6	8	3	6	17	10	1	.	7	17	2	1	49	50	70	78
Hospital.	2	8	5	4	14	11	5	1	19	8	1	2	74	47	100	72
Norte.	18	11	16	15	27	36	4	4	34	37	2	2	110	121	159	160
Parque.	7	10	14	7	14	18	1	3	10	10	1	.	57	62	87	87
Universidad.	13	10	11	6	19	17	2	2	14	11	1	.	77	58	1	1	120	87
TOTALES.	52	47	49	38	91	92	13	10	84	83	7	5	367	338	1	2	536	484

DR. LUIS COMENGE

Asilo del Parque.—Reconocimientos practicados por los Facultativos del Dispensario anexo

	TURNO				Total de reconocimientos.	Días que representan los convencionales.	EDAD								ESTADO CIVIL	NATURALEZA																								
	FIJO						Hasta 5 años.	De + de 5 á 15.	De + de 15 á 25.	De + de 25 á 40.	De + de 40 á 50.	De + de 50 á 60.	De + de 60 á 80.	De + de 80.		Solteros, comprendidas todas edades	Casados.	Vindos.	NACIONALES												EXTRANJEROS									
	Diurno.	Nocturno.	Convencional.	Indefinido.															Catalanes.	Aragoneses.	Valencianos.	Andaluces.	Castellanos.	Gallegos	Vasco-navarros.	Murcianos	Extremeños.	Leoneses.	Asturianos.	Isleños.	Franceses.	Italianos.	Resto de Europa.	Antillanos.	Africanos.	Asiáticos.	Americanos.	Venéreo-sifilis.	Sarna.	Tiña.
Varones.	380	541	.	7	928	.	9	49	384	317	101	45	23	.	880	64	34	412	67	109	37	63	16	27	14	5	24	5	12	42	42	16	17	2	18	3	.	.	9	7
Hembras	42	54	.	4	80	.	12	6	8	20	15	8	9	2	35	21	24	30	13	17	4	4	1	3	5	25	4	12	42	42	16	17	2	4	1	1	.	.	9	7
TOTALES.	422	575	.	11	1008	.	21	55	392	337	116	53	32	2	865	85	58	442	80	126	41	67	17	30	14	5	28	5	12	42	42	16	17	2	22	4	8	1	9	7

ASISTENCIA PÚBLICA Y DESINFECCIÓN

Servicios prestados por el Cuerpo Médico Municipal de Barcelona

LOCALES	Beridos auxiliares.	Operaciones practicadas.	Visitas gratuitas en el local.	Visitas a domicilio	Reconocimientos.		Certificaciones e informes.	Auxilios a embriagados.	Vacunaciones.	Servicios varios.	Totales parciales.
					A personas.	A personas alienadas.					
Dispens. ^o de Casas Consistoriales.	51	5	247	2	16	2	—	288	12	104	727
Id. de la Barceloneta.	56	32	249	34	9	—	—	1	69	14	2688
Id. de Hostafranchs.	44	10	915	30	71	—	10	4	44	15	1143
Id. de Santa Madrona.	78	56	268	2	170	—	170	1	108	9	3282
Id. de la Universidad.	110	29	1260	—	120	—	—	16	62	—	1602
Id. del Parque.	13	1	118	6	123	2	30	3	62	10	443
Id. de Gracia.	53	6	1397	—	—	—	46	1	38	—	1591
Id. de San Martín.	14	3	407	1	45	—	40	—	15	—	480
Id. del Taulat.	22	4	402	—	—	—	41	6	—	—	475
Id. de San Andrés.	25	5	441	6	1	1	2	4	18	9	496
Id. de Sans.	—	—	—	—	—	—	—	—	—	—	—
Id. de San Gervasio.	—	—	—	—	—	—	—	—	—	—	—
Asilo del Parque.	—	3	3006	—	1018	—	8	—	—	—	4041
Beneficencia domiciliaria.	—	—	—	11286	—	—	6	139	—	61	11436
TOTALES GENERALES.	446	154	13493	11317	1453	11	570	324	418	218	28404

Servicios de vacunación y revacunación

CENTROS	VACUNACIONES						Resultado		REVACUNACIONES						Certificados expedidos.
	De — 4 años.	De 4 á 5.	De 5 á 10.	De 10 á 15.	De +15.	Total.	Varones.	Hembras.	De — 10 años.	De 10 á 15.	De +15.	Total.	Varones.	Hembras.	
Dispens. ^o Casas Consist.	41	43	16	2	—	102	63	39	16	1	85	—	—	—	94
Idem de la Barceloneta.	54	8	3	4	—	69	50	19	49	3	17	—	—	—	—
Idem de Hostafranchs.	21	18	5	—	—	44	29	15	8	—	41	—	—	—	—
Idem de Santa Madrona.	44	49	8	1	1	103	43	60	34	3	71	—	—	—	—
Idem de la Universidad.	—	—	—	—	—	—	—	—	—	—	—	—	—	—	—
Idem del Parque.	19	30	11	1	1	62	32	30	20	1	91	—	—	—	—
Idem de Gracia.	15	16	2	—	—	33	17	16	2	1	80	—	—	—	—
Idem de San Martín.	1	8	4	2	—	15	8	7	—	—	—	—	—	—	40
Idem del Taulat.	—	—	—	—	—	—	—	—	—	—	—	—	—	—	—
Idem de San Andrés.	—	—	—	—	—	—	—	—	—	—	—	—	—	—	—
Idem de Sans.	—	—	—	—	—	—	—	—	—	—	—	—	—	—	—
Idem de S. n Gervasio.	—	—	—	—	—	—	—	—	—	—	—	—	—	—	—
Laboratorio Microbiológ.	51	50	7	2	—	110	48	62	44	—	69	—	—	—	—
Instituto del Dr. Macaya.	—	—	—	—	—	—	—	—	—	—	—	—	—	—	—
Cárceles y Correccional.	—	—	—	—	—	—	—	—	—	—	—	—	—	—	—
TOTALES.	249	222	56	12	2	541	290	256	163	24	419	5	3	8	306

Servicios prestados por el Laboratorio Microbiológico.

Consultas de personas mordidas por animales.	139
Personas vacunadas contra la rabia.	63
Curaciones de heridas causadas por animales.	87
Perros vagabundos cazados en las calles de la ciudad.	517
Perros devueltos á sus dueños pagando la multa.	5
Perros entregados á la colección zoológica del Parque.	—
Perros asfixiados.	506
Animales conducidos por sus dueños á las perreras de este Instituto para ser observados.	16
Individuos vacunados contra la viruela.	113

DEMOGRAFÍA MÉDICA DE BARCELONA

(COMPRENDIENDO LAS POBLACIONES AGREGADAS)

ESTADO de los enfermos asistidos en sus domicilios por los señores Facultativos del Cuerpo Médico Municipal

CLASIFICACIÓN DE LOS ASISTIDOS POR EDADES Y PERÍODOS DE LA VIDA

ENFERMEDADES INFECCIOSAS Y CONTAGIOSAS	Modificación.		1.ª den- tición.		Transi- ción.		2.ª den- tición.		Puer- tad.		Nubili- dad.		Virili- dad.		Virilidad decaente.		Senec- tud.		Dece- pitud.		Totales parcia- les.....		Totales generales.	
	Hasta 5 m.		De más de 5 m. a 5 a.		De más de 5 a 6 años.		De más de 6 a 15..		De más de 15 a 20.		De más de 20 a 25.		De más de 25 a 40.		De más de 40 a 60.		De más de 60 a 80.		De más de 80 años.		V.		V.	
	V.	H.	V.	H.	V.	H.	V.	H.	V.	H.	V.	H.	V.	H.	V.	H.	V.	H.	V.	H.	V.	H.	V.	H.
Viruela. { Altas.	1	1	9	6	4	8	7	3	2		1	2	3	3							27	20	27	
{ Muertos.			4	4	1	1															5	5	10	
{ En tratamiento.			6	1	4	2	1	4	2				1	1	1						13	10	23	
Sarampión. { Altas.																								
{ Muertos.																								
{ En tratamiento.																								
Escarlatina { Altas.																								
{ Muertos.																								
{ En tratamiento.																								
Angina y la- rinitis dif- térica. { Altas.				1																		1	1	
{ Muertos.			1																					
{ En tratamiento.																						1	1	
Coqueluche. { Altas.			2				1	1													3	1	4	
{ Muertos.																								
{ En tratamiento.																								
Enfermedades tifo- ideas. { Altas.			3		1	1	4	5	4	1		2	1	2			1				14	9	23	
{ Muertos.					1	1	2	1	1	1	1	2	2	2	1						7	5	12	
{ En tratamiento.				2	4	2	6	7	10	5		2	2	2	1		1				25	17	42	
Enfermedades puerpe- rales. { Altas.										1												1	1	
{ Muertos.																								
{ En tratamiento.																								
Intermiten- tes palúdi- cas. { Altas.				1						1	2		1		1	2		1			4	5	9	
{ Muertos.																	1	1			1	1	2	
{ En tratamiento.																								
Disenteria.. { Altas.							1															1	1	
{ Muertos.																								
{ En tratamiento.																								
Sífilis. { Altas.													1								1		1	
{ Muertos.																					2		2	
{ En tratamiento.																								
Grippe. { Altas.																	2	1			2	1	3	
{ Muertos.																								
{ En tratamiento.																								
Hidrofobia. { Altas.																	2	1			3	1	4	
{ Muertos.																								
{ En tratamiento.																								
Tuberculosis { Altas.									1	3	2	3	6	10	3	6					12	22	34	
{ Muertos.									1	1	2	2	2	2	3	3					6	8	14	
{ En tratamiento.			1	1		1	2	1	6	1	6	6	23	14	9	6	1				48	30	78	
Cólera. { Altas.																								
{ Muertos.																								
{ En tratamiento.																								
Otras enferme- dades infec- ciosas y con- tagiosas. { Altas.						1	1	1	1	1			1	7	2	1					5	12	17	
{ Muertos.															1	3					2	4	6	
{ En tratamiento.			1			2		1				1	2	2	4	1					6	7	13	
Totales parciales. . . .	1	2	23	16	18	16	26	27	26	17	15	15	46	42	21	26	9	6			190	161	351	
Enfermedades comunes. { Altas.	1	3	34	32	26	25	34	45	25	33	15	31	64	91	52	80	23	3	3	1	272	372	644	
{ Muertos.			3	8	2		1	2		2		1	1	3	2	3	5			2	14	24	38	
{ En tratamiento.			19	20	18	12	18	25	18	27	11	20	30	96	46	77	24	44	1	3	185	324	509	
Totales parciales. . . .	2	4	57	60	46	37	52	71	43	62	26	51	85	188	101	159	55	82	4	6	471	720	1191	

RESUMEN

TOTALES PARCIALES DE ENFERMEDADES INFECCIOSAS	1	2	23	16	18	16	26	27	26	17	15	15	46	42	21	26	9	6			190	161	351	
TOTALES PARCIALES DE ENFERMEDADES COMUNES.	2	4	57	60	46	37	52	71	43	62	26	51	85	188	101	159	55	82	4	6	471	720	1191	
Totales generales. . . .	3	6	85	76	64	53	78	93	69	79	41	66	131	230	122	185	91	10	6		661	881	1542	

Visitas practicadas á estos enfermos, 11,233. — Han pasado al Hospital de Santa Cruz, 37. — Han pasado á la asistencia particular, 10. — Hermanitas de los pobres 1. — Manicomio 1. — Certificaciones libradas, 139. — Curaciones por los señores practicantes 61.

Servicios prestados por el Instituto de Higiene Urbana

ENFERMEDADES QUE MOTIVARON LOS SERVICIOS		Desinfección domiciliaria				
		Selección an- tiséptica.	Desinfección con Rascones.	Extracción de Ropas.		
ÓBITOS						
Coqueluche.	1	1	1	1		
Difteria.	12	12	12	8		
Disenteria.	1	1	1	1		
Escarlatina.	2	2	2	2		
Enterocolitis.	1	1	1			
Otras infecciosas.	4	4	4	2		
Puerperales.	2	2	2	1		
Peritonitis.	2	2	2	1		
Sarampión.	3	3	3	2		
Tifoideas.	86	86	86	54		
Tuberculosis.	107	101	101	65		
Viruela.	33	31	31	19		
Total.	254	246	246	156		
ENFERMOS						
Cáncer.	2	25	1			
Difteria.	2	8	2	1		
Tifoidea.	35	156	20	17		
Tuberculosis.	2	2	2	1		
Viruela.	27	92	20	15		
Total.	68	278	45	34		
TOTALES.	322	524	291	190		

Ropas sometidas á gases antisépticos.	2653
Ropas esterilizadas con calor humedo en la estufa Geneste.	4466
Objetos desinfectados en la cámara de fumigación.	458
Objetos destruidos por el fuego en horno inodoro.	93
TOTAL.	12070

INSPECCIÓN FACULTATIVA

A domicilios y establecimientos industriales con informe.	10
A lavaderos públicos, triperías, depósitos de estiércol, etc.	65
TOTAL.	75

TRÁFICO DE ROPAS USADAS

Establecimientos visitados y desinfectados.	322
Prendas extraídas y devueltas.	4835
Prendas desinfectadas en los mismos establecimientos.	15118
TOTAL.	20275

DESINFECCIÓN DEL SUBSUELO

Cloacas desinfectadas, que representan 10925 Imbornales.	245
Servicios especiales á establecim. públicos, mataderos, mercados, etc.	52
Otros servicios á la desinfección pertinentes.	28
TOTAL.	325

Prendas entregadas al Asilo del Parque.	4
---	---

INSTRUCCIÓN

BIBLIOTECAS	Núm. de volúmenes	Número de concurrentes.	Volumenes consultados.	Volumenes servidos á señoras.	OBRAS						
					Teología.	Jurisprudencia.	Ciencias y Artes.	Bellas letras.	Historia.	Enciclopedias y periódicos.	Manuscritos.
Universidad.	150000	—	—	—	—	—	—	—	—	—	—
Arús.	26600	1049	1250	—	—	—	—	—	—	—	—

Tranvías y Ómnibus fijos.—Movimiento durante el mes

LÍNEAS	Longitud de la línea en kilómetros	Núm. de estaciones.	EN SERVICIO					Viajes efectuados durante el mes	Empleados en servicio.	Pasaj. transportados.
			Máquinas.	Caballos.	Coches.					
Barcelona á Badalona.	10	4	5		20		115			
Barcelona á San Martín.	3,500	2		20	3		25			
La Nueva Condal, Provenza al Parque.	3,400	1		65	15		44			