

GACETA SANITARIA

DE BARCELONA

ÓRGANO DEL CUERPO MÉDICO MUNICIPAL

—
MARZO DE 1901
—

REDACCION Y ADMINISTRACION

CASAS CONSISTORIALES

CONSEJO DE DIRECCION

<i>Presidente.. . . .</i>	<i>Dr. Giralt (D. Pelegrín)</i>
	» <i>Viñas (D. Federico)</i>
	» <i>Macaya (D. José)</i>
	» <i>Puig (D. Lorenzo)</i>
<i>Redactor Jefe. .</i>	» <i>Alfonso (D. José M.^a)</i>
	» <i>Piquer (D. Marcial)</i>

CONDICIONES DE LA SUSCRIPCION

<i>España y Portugal.</i>	<i>5</i>	<i>ptas. año</i>
<i>Extranjero.. . . .</i>	<i>7⁵⁰</i>	<i>» »</i>
<i>Ultramar.</i>	<i>10</i>	<i>» »</i>

PAGO ANTICIPADO

La Gaceta Sanitaria de Barcelona se publicará una vez al mes.

Las obras que se remitan serán anunciadas; se les dedicará artículo bibliográfico cuando se reciban dos ejemplares.

La correspondencia, cambios, suscripciones y anuncios deben dirigirse a las Oficinas del periódico.

SUMARIO

Boletín Estadístico.—Febrero de 1901.

DEMOGRAFÍA: Cuadros demográficos comparativos por días y por distritos, sintético de la vitalidad humana, de mortalidad por edades, sexo y enfermedades que la determinaron; nacimientos según sexo y condición civil por distritos. Accidentes auxiliados en los dispensarios, clasificados por la causa que los produjo y sexo.

ASISTENCIA PÚBLICA Y DESINFECCIÓN: Servicios prestados por el Cuerpo Médico Municipal.—Id. de vacunación y revacunación.—Estado de los enfermos asistidos por la beneficencia municipal en Barcelona y en los pueblos agregados.—Servicios prestados por el Laboratorio Microbiológico.—Id. por el Instituto de Higiene Urbana.—Reconocimientos verificados en el Asilo Municipal del Parque.

NOTAS VARIAS: Instrucción: Bibliotecas.—Locomoción: Tranvías y Omnibus fijos.

Boletín Académico.—Actas de las sesiones extraordinarias celebradas los días 21 y 25 d. Enero y de la ordinaria celebrada el día 9 de Febrero de 1901.

Sección libre.—Diagnóstico precoz de la tuberculosis pulmonar, por el Dr. A. Bassols y Prim (conclusión).—Necrología del Dr. D. Francisco Javier Queraltó y Vilasendra, por el Dr. Ignacio de Lloréns.

Noticias

Publicaciones recibidas.

Anuncios.

Mil pesetas al que presente cápsulas de sándalo mejores que las del Dr. Pizá, para la curación de las enfermedades de las vías urinarias.—Farmacia del Dr. Pizá.

GRAN FABRICA DE CAPSULAS EUPEPTICAS DOSIFICADAS

MIL PESETAS

AL QUE PRESENTE

CÁPSULAS DE SÁNDALO

mejores que las del DR. PIZÁ, de Barcelona, y que curen más pronto y radicalmente las ENFERMEDADES URINARIAS, sobre todo la blenorragia si va acompañada de hemorragia. Catorce años de éxito, premiado con medallas de oro en la Exposición Universal de 1888 y en la Exposición concurso de París de 1895. Únicas aprobadas y recomendadas por las Reales Academias de Medicina de Barcelona y de Mallorca: varias corporaciones científicas y renombrados prácticos diariamente las prescriben, reconociendo ventajas sobre todos sus similares.—Frasco, 14 rs.

Cápsulas Eupépticas de Santalol Pizá.—Frasco: 4 pesetas

Nota de algunos medicamentos que constantemente tenemos capsulados. Advirtiéndole que a las veinticuatro horas queda cumplido cualquier encargo de capsulación que se nos haga.

Cápsulas eupépticas de	Rs.
Aceite fosforado.	10
Aceite de hígado de bacalao puro.	10
Aceite de hígado de bacalao creosotado.	12
Aceite de hígado de bacalao iodo-ferruginoso.	12
Aceite de hígado de bacalao bromo-iodado.	12
Aceite de enebro.	8
Aceite de hígado de bacalao.—Bálsamo de Tolu y Creosota.	10
Aceite mineral de Gubian.	9
Aloes sucotrina.	8
Apiol.	8
Bálsamo peruviano.	10
Bisulfato de quinina.	8
Bisulfato de quinina y arseniato-sódico.	8
Brea, Bálsamo de Tolu y Creosota.	10
Brea, vegetal.	8
Bromuro de alcanfor.	10
Bromuro de quinina.	9
Carbonato de creosota.	12
Carbonato de guayacol.	16
Cloroformo puro.	8
Contra la jaqueca (bromuro de quinina, pautina y belladona).	12
Copaiba puro de Maracaibo.	12
Copaiba y esencia de sándalo.	20
Copaiba, esencia de sándalo y cubebas.	20
Copaiba, esencia de sándalo y hierro.	20
Copaiba y cubebas.	16
Copaiba, cubebas y hierro.	16
Copaiba y brea vegetal.	14
Copaiba y matico.	16
Copaibato de sosa y brea.	16
Creosota de Haya.	12
Ergotina Bonjean.	8
Esencia de eucaliptus.	10
Esencia de trementina bi-rectificada.	8
Esencia de cubebas.	16
Esencia de matico.	20
Esencia de sandalo puro.	14
Esencia de Sandalo y Salol.	14
Etelorado de asafetida.	10
Eter amilico valerianico.	10

Cápsulas eupépticas de	Rs.
Eter sulfúrico.	8
Eucaliptol.	8
Eucaliptol iodoformo y creosota.	12
Eucaliptol iodoformo y guayacol.	12
Hemoglobina soluble.	12
Extracto de cubebas.	12
Extracto de helecho macho.	14
Extracto de hojas de matico.	10
Extracto de ratania y matico.	10
Febrifugas de bromhidrato de quinina y eucaliptol.	10
Glicerofosfato de cal.	12
Fosfato de cal y de hierro.	10
Gomo-resina asafetida.	8
Guayacol.	10
Guayacol iodoformo.	12
Hierro reducido por el hidrógeno.	9
Hipnono.	10
Ioduro de azufre soluble.	10
Iodoformo.	10
Lactato de hierro y manganeso.	10
Mirtol.	10
Morrhual.	10
Morrhual creosotado.	14
Morrhual y Glicerofosfato de cal.	14
Morrhualhiposfosfitos y cuasina.	9
Morrhual, fosfato de cal y cuasina.	14
Morrhual iodo ferruginoso.	14
Monosulfuro de sodio.	10
Pectorales de Tolu, clorato de potasa, óxido de antimonio y codeina.	8
Pepsina y diastasa.	12
Pepsina y pancreatina.	12
Pepsina pancreatina y diastasa.	12
Peptona de carne.	12
Santalol.	16
Sulfuro de carbono.	8
Sulfuro de carbono y iodoformo.	12
Sulfato de quinina.	8
Terpinol.	8
Tenicidas (extr. de kouso y helecho macho).	28
Trementina de Venecia.	0
Valerianato de quinina.	9

NOTA.—La universal aceptación que tienen todas nuestras Cápsulas, se debe a la pureza de los medicamentos que contienen, a su envoltorio delgado y eupéptico, solubles y absorbibles y nunca producen fenómenos desagradables gastro-intestinales, debido a la pepsina y pancreatina.

CANDELILLAS DEL Dr. PIZÁ

Para la curación de las enfermedades de la uretra; de sulfato de zinc, de sulfato de zinc y belladona, de tanino, de tanino y belladona, de iodoformo, de opio, etc., 12 rs. caja.—Al por mayor, 8 rs. caja.

Ventas al por mayor y menor FARMACIA DEL DOCTOR PIZÁ, Plaza del Pino, 6, y Beato Oriol, 1.—BARCELONA.

MEDICACIÓN CACODÍLICA

Gránulos Pépsicos **PIZÁ** al **Cacodilato de sosa**

Químicamente puro.—Cada gránulo contiene 0'01 gramos de cacodilato de sosa y 0'02 gramos de pepsina pura.—Frasco, 2'50 pesetas.

Gotas Pépsicas **PIZÁ** al **Cacodilato de sosa**

Cada cinco gotas contienen 0'01 gramos de cacodilato de sosa puro y 0'02 gramos de pepsina pura.—Frasco, 2'50 pesetas.

Indicación de los Gránulos y Gotas **PIZÁ** al **Cacodilato de sosa**

En el tratamiento de las enfermedades de la piel, anemia, clorosis, diabetes, paludismo, etcétera, por sus resultados sorprendentes.

Grajeas Pépsicas **PIZÁ** al **Cacodilato de sosa**, Kola, Coca y Glicerofosfato de cal

Reconstituyente general del sistema nervioso, alimento reparador.—Neurostenia, fosfatúria, cefalalgia, neuralgia, herpes, etc. Cada grajea contiene 0'005 gramos de cacodilato de sosa, 0'08 gramos de extracto de kola, 0'04 gramos de extracto de coca y 0'12 gramos de glicerofosfato de cal.—Frasco, 3 pesetas.

Inyecciones hipodérmicas **PIZÁ** al **Cacodilato de sosa**

Solución perfectamente esterilizada y graduada a la dosis de 0'05 gramos de cacodilato de sosa puro por centímetro cúbico, cantidad que precisa para cada inyección.—Caja de 14 tubos, 4'50 pesetas.

Por 0'50 pesetas más del valor de cada frasco ó caja se remite por correo certificado.

FARMACIA DEL Dr. PIZÁ

Plaza del Pino, 6.—BARCELONA

DEL ANÁLISIS DE LA ORINA EN LA CLÍNICA

POR

D. ALEJANDRO FORTUNY DURAN

Médico Municipal y de las Casas de Socorro,
Director de un Laboratorio particular de análisis de orinas y líquidos patológicos

PRECEDIDA DE UN PRÓLOGO DEL EMINENTE HISTÓLOGO

Dr. D. S. RAMÓN Y CAJAL

SEGUNDA EDICION

Esta completísima obra, de verdadera utilidad para la clase médica y farmacéutica, forma un volumen en 8.º mayor de 228 páginas con grabados intercalados en el texto.

Se vende al precio de **4 pesetas** el ejemplar, en las principales librerías y en el domicilio del autor, calle de Claris, 92, 1.º, Barcelona.

REAL ACADEMIA
DE
MEDICINA Y CIRUGÍA DE BARCELONA

Concurso para los premios del año 1900

MEMORIAS PREMIADAS

TOPOGRAFÍAS

Premio.—(Medalla de oro y titulo de Corresponsal). Topografia médica de Solsona y distritos adyacentes.—Lema: «*El estudio de la naturaleza informa al sabio y al artista, etc.*» Autor: D. José Falp y Plana.

Accèsit.—(Titulo de Corresponsal). Topografia médica de Vilafranca del Panadès.—Lema: «*Per la ciencia y per la patria.*» Autor: D. José Girona y Trius.

EPIDEMIAS (Premio Salvá)

Accèsit.—(Titulo de Corresponsal) Estudio clinico de la epidemia de fiebre tifoidea acaecida en Guijo de Santa Bárbara (Cáceres) en el año de 1899.—Lema: «*Nihil Novi.*» Autor: D. José González Castro (Guijo de Santa Bárbara).

Barcelona 5 de Marzo de 1901

El Secretario perpetuo,
Luis Suñé

PASTILLA DE TERPINA

DEL DR. JIMENO

Para curar la tos, catarros crónicos, catarros de los niños, facilitar la expectoración y calmar la sofocación. En las bronquitis de los ancianos y de los niños es lo más eficaz é inocente que puede administrarse.

FARMACIA del GLOBO del Dr. JIMENO

Plaza Real, 1. — BARCELONA

CITRATO DE LITINA

GRANULAR EPERVESCENTE

DEL DOCTOR JIMENO

El remedio más indicado en las enfermedades de la ORINA, Arenillas, cálculos vexicales y hepáticos, ataques de REUMATISMO y GOTA, etc.

De empleo agradable y de efectos rápidos y seguros. Depósitos: Farmacia del autor, Doctor Jimeno, Plaza Real, 1, Barcelona. En Madrid, Sucesores de Moreno Miquel, Arenal, 2 y en todas las buenas farmacias de la Península y Ultramar.

SULFURINA JIMENO

SULFURO DE CALCIO Y GLICERINA

Superior á todas las aguas y preparados sulfurosos para curar las enfermedades herpéticas, así internas como externas. Irritaciones de la garganta, pecho, estómago, vejiga, etc., úlceras en las piernas, costras secas ó húmedas en la piel, etc., etc. Se toma una cucharadita de las de café disuelta en un vaso de agua á la mañana é igual dosis á media tarde.

FARMACIA del GLOBO del Dr. JIMENO, Plaza Real, 1, Barcelona
y en todas las principales Farmacias

JARABE DE HASCHISCH BROMURADO

DEL DOCTOR JIMENO

Compuesto de HASCHISCH y BROMURO de ESTRONCIO, LITIO y MANGANESO. Tónico y sedante nervioso poderosísimo. Especialmente recomendado en la ENAGENACION MENTAL, NEURASTEMAS con manifestaciones de escitabilidad, INSOMNIO, etc., y en las DISMENORREAS ó menstruaciones dolorosas.

FARMACIA del GLOBO del Dr. JIMENO, Plaza Real, 1, Barcelona

expelido cuando la enfermedad está ya iniciada. Es, por lo tanto, signo propio del período premonitorio.

23. Neumografía. La gráfica en el pulmón que estará afecto, señala escursiones cortas y desiguales que pueden comprobarse por comparación con las que inscribe el otro lado del pecho.

24. Inercia respiratoria (Andral). Fenómeno apreciado por los antiguos, del cual son indicación, medición y consecuencia los anteriormente mencionados.

F.—FENÓMENOS DEL APARATO CIRCULATORIO

25. Igualdad en el número de pulsaciones sea cualquiera la posición del sujeto, ó sea, derecho, sentado ó en cama (signo premonitorio).

26. Pulso frecuente y con tendencia á la movilidad rítmica.

27. Pulso algo brusco y trepidante recordando el propio de la enfermedad de Corrigan (Andword).

28. Trazado esfigmográfico caracterizado por dentelladuras agudas.

29. Presión arterio-radial inferior á 13 c. de mercurio (Pappillon).

G.—FENÓMENOS TÉRMICOS

30. Temperatura con exacerbaciones vespertinas, tiempo antes de empezar la enfermedad. Estas exacerbaciones se observan también durante el día, pero es preciso multiplicar las observaciones para hacerse cargo del fenómeno y distinguirlo de lo que ocurre en estado fisiológico.

31. Desequilibrio térmico según la posición, caracterizado por la diferencia de 5 ó 6 décimas entre la posición sentada ó en cama (Chuquet, Daremberg).

32. Temperatura local llegando á 37° (Peter).

33. Diferencia de temperatura entre ambos vértices pulmonares.

34. Hipotermia premonitoria en los niños. En ellos especialmente tienen más valor las hipotermias que las hipertermias.

H.—FENÓMENOS Á DISTANCIA

35. Neuralgias intercostales. Hecho poco frecuente en el primer período.

36. Cordón gingival (Thomson). Ribete de color encarnado intenso sobre el borde gingival que forma contraste con la palidez de la mucosa vecina.

37. Dilatación pupilar (Destrée) marcada en el lado afecto, y consecuencia de un principio de compresión nerviosa.

38. Desórdenes intestinales (Daremborg), gastralgia, dispepsias señaladas en todo tiempo, y que á lo menos en el periodo premonitorio quizás representan, más que signos de tuberculización, un elemento del período de preparación tisiógena.

39. Infartos ganglionares, sobre todo en los del cuello y supraclaviculares; signo que es preciso explorar con cuidado.

40. Orina poco ácida ó quizás alcalina con fosfaturia, manifestada casi sólo por el calor.

41. Amenorrea. Signo más propio del estado ya declarado de la enfermedad.

42. Leucocitosis no muy graduada pero persistente.

43. Enflaquecimiento lento y progresivo sin causa apreciable.

44. Hipocondria (Morel), tranquila y sin las fobias que caracterizan la neurastenia y que no excluye la

45. Tranquilidad de espíritu, que es tan frecuente encontrar en el período inicial y primer periodo de esta enfermedad; tranquilidad por otra parte que se refiere tan sólo á no creer el enfermo que pueda ser tuberculoso.

I.—FENÓMENOS DE REACCIÓN ORGÁNICA

46. Por el ioduro potásico (Sticker y otros). La administración de este medicamento á dosis corta (de 0'50 á 1 gramo al día), provoca en el sujeto tuberculoso una reacción orgánica caracterizada por fenómenos catarrales localizados y por la aparición prematura del bacilo en los esputos.

47. Por las inyecciones subcutáneas de una especie de suero artificial (cloruro sódico, 5 gramos; sulfato sódico, 10 gramos; agua esterilizada, 1 litro), que produce en los tuberculosos un aumento térmico de más de un grado (Sirot, Hutinel).

48. Por los efectos de la tuberculina, cuya reacción diagnóstica en los tuberculosos es ya bien conocida.

49. Por el efecto térmico del ejercicio muscular. Después de un par de horas de marcha ofrece el presunto tuberculoso una graduada reacción febril (Papillon).

Cabe agregar que estos medios de diagnóstico precoz de la tuberculosis pulmonar son peligrosos por cuanto exacerban los fenómenos morbosos. Su uso requiere, pues, mucha prudencia.

J.—POR EL SUERO

50. Reacción aglutinante. Cormón y Arloing afirman que en los tuberculosos se verifica esta reacción del mismo modo que se obtiene con el bacilo tífico, ó sea, con el de Eberth y con otros microorganismos.

51. Por el suero de carnero esterilizado. Poniendo en dos tubos de ensayo suero de carnero esterilizado y añadiendo á uno de ellos una mínima porción del esputo sospechoso, si éste es de carácter tuberculoso toma el suero que lo contiene á las doce ó dieciséis horas un aspecto negruzco que contrasta con el color rojo natural que se mantiene en el otro tubo testigo. Ambos fenómenos no han recibido aún la total sanción de la experiencia.

L.—RADIOSCOPIA

52. En vías de evolución este proceder exploratorio prometer si va progresando, servir de mucho para el diagnóstico precoz de la tuberculosis pulmonar. Se señala esta enfermedad en su período inicial por un sombreado en la región afecta, por una menor amplitud de las oscilaciones respiratorias y por la comparación entre ambos pulmones. Bien es verdad que se requiere tener el hábito de ver estos fenómenos para concederles valor y que aún así los hechos no son absolutamente característicos, pero cabe aún esperar mucho de sucesivos adelantos.

Ll.—ENFERMEDADES

53. Pleuresía. Sabida es la frecuencia con que esta enfermedad es de índole tuberculosa, sobre todo cuando el proceso tiene un carácter insidioso y tórpido.

54. Hemoptisis. Al citar la hemoptisis en este lugar, pretendo, más bien que señalarla como elemento del diagnóstico precoz de la tuberculosis pulmonar, llamar la atención sobre los casos—bastantes en número—en que la hemoptisis no indica la existencia de aquella enfermedad. Conviene, pues, que el clínico evite la preocu-

pación que á veces invade el ánimo al encontrarse con un sujeto hemoptoico.

Y no cito en este lugar otros procesos morbosos, para no caer en la indicación—que sobraría—de hechos de predisposición.

M.—EL BACILO

55. La presencia del bacilo en los esputos es patognomónica de la existencia de la tuberculosis pulmonar. Sin embargo, conviene tener presente, que así como es posible que tarde mucho el bacilo en acusar su presencia en dichos esputos—tuberculosis cerradas—también es posible que dicha presencia sea accidental por haber entrado en la cavidad bucal ó faríngea de un sujeto sano. Estos casos son raros, pero no por ello conviene olvidarlos.

El Dr. Ferran de esta capital, ha señalado recientemente, otro hecho para el diagnóstico que nos ocupa, que consiste en el olor espermático que desprende una mínima parte del esputo sospechoso mezclado con suero de carnero y mantenido 24 ó 36 horas al aire libre.

A. BASSOLS Y PRIM.

Socio de mérito de la Academia del Cuerpo Médico
Municipal de Barcelona.



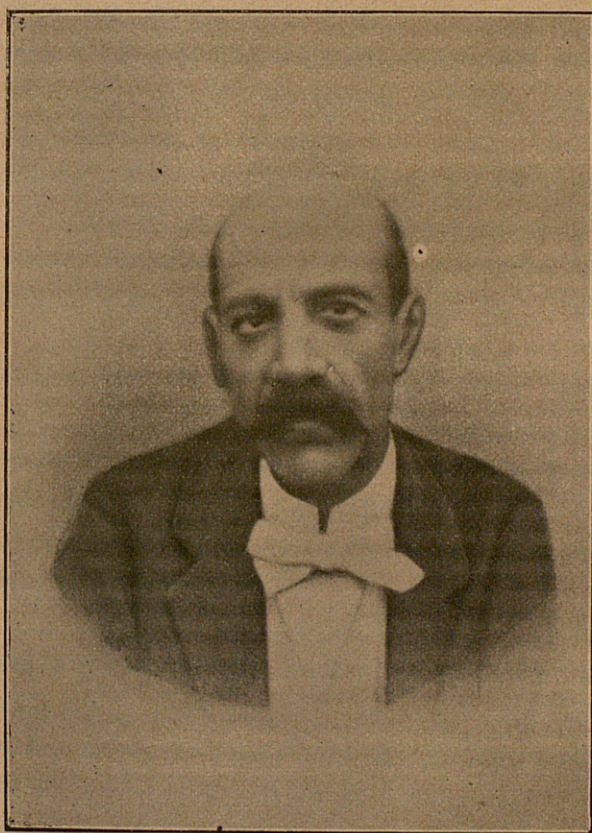

Dr. D. Francisco Javier Queraltó y Vilasendra

NECROLOGÍA

El Cuerpo Médico Municipal de Barcelona viste, otra vez, de luto, por la sensible é inesperada muerte de nuestro leal amigo y estimado compañero Dr. Queraltó.

Ha fallecido relativamente joven, ¡cuarenta y nueve años!, probablemente víctima del ímprobo trabajo que sobre él pesaba con las primeras visitas á los pobres de Hostafranchs, en alguna de las cuales se contagiò el germen tífico que en pocos días le ha llevado al sepulcro.

¡Malogrado Queraltó! Soldado anónimo, muerto en la ruda y cotidiana lucha por la vida; ha muerto con la aureola de los mártires, en una sociedad egoísta y descreída que sólo levanta altares á los que sucumben en actitud artística y deslumbradora. Pero de la honrada vida de Queraltó no quedará amarga remembranza sino grato y perdurable recuerdo.

Trabajador infatigable, celoso de sus deberes, amigo de los buenos y prudente consejero de los descarriados, ni conoció la envidia, ni creyó en la falacia de los demás. Ingenuo y bondadoso, decía lo que sentía, expresándose siempre con lenguaje culto exento de aparatosa fraseología y de palabrejas mal sonantes.

Altruísta por naturaleza y generoso por educación, el egoísmo de alguno le causaba honda pena y sentida compasión. De entendimiento claro y de sentimientos sinceramente religiosos, perdonaba fácilmente las ofensas y al agravio contestaba con el favor. Era un perfecto católico, que llevaba á la práctica las virtudes de su doctrina.

Médico inteligente y modestísimo, aportaba su grano de arena al edificio de la Moral médica, que deseó fuera el palacio de la honradez, de la probidad y de la abnegación.

Nacido Francisco Javier Queraltó y Vilasendra en Barcelona el 23 de Diciembre de 1851, cursó en esta ciudad los estudios univer-

sitarios con aprovechamiento, tomando el título de Licenciado en Medicina y Cirugía el día 29 de Noviembre de 1875.

Falto de ambición y de acometividad para adquirir numerosa clientela, se limitó á llevar su valioso concurso á los centros especulativos de las ciencias médicas, habiendo sido socio fundador de la Academia Médico-farmacéutica (1875); de la Academia de Ciencias Médicas de Cataluña (1877); de la Academia y Laboratorio de Ciencias Médicas de Cataluña (1878); de la Academia del Cuerpo Médico Municipal de Barcelona (1898).

Ostentaba el título de socio corresponsal de la Real Academia de Medicina y Cirugía de Zaragoza desde 1877, y el título de Médico municipal desde 1893.

Al despedirnos de nuestro llorado amigo Queraltó, lo hacemos con el convencimiento de que la *añoranza* de su triste ausencia se albergará en el corazón de cuantos tuvieron la dicha y la honra de tratarlo.

Sirva de consuelo á la afligida viuda é hijos de nuestro inolvidable Queraltó, la seguridad de que su intenso dolor lo comparten sus numerosos amigos y compañeros.

IGNACIO DE LLORÉNS.

NOTICIAS

Días pasados falleció en esta capital, víctima de rápida enfermedad, el Dr. D. José Maymó y Homdedeu, dignísimo compañero que aun á pesar de su ya algo avanzada edad, conservaba las energías y el vigor para dedicarse sin gran sacrificio á la visita y cuidado de su numerosa clientela. Acompañamos á su respetable familia en el profundo dolor que tan irreparable pérdida les habrá causado, y especialmente á nuestro querido amigo el exredactor jefe de LA GACETA SANITARIA, é hijo político del finado Dr. D. Enrique Raduá, á quienes esta redacción, en nombre de todos sus compañeros, les envía el pésame y el voto de su consideración.

Real Academia de Medicina y Cirugía de Barcelona.—PROGRAMA DEL CONCURSO PARA LOS PREMIOS DEL AÑO 1901.—PREMIO DE LA ACADEMIA.—*Estudio topográfico médico de cualquier punto del Distrito Académico de Barcelona (Principado de Cataluña)*, excepto los de Vich, Tarragona, Caldas de Malavella, Lérida, Olot, San Feliu de Guixols, Gerona, Tarrasa, La Escala, Masquefa, Seo de Urgel, Reus, Sentmanat, Mataró, Tremp, Vilaseca de Solcina, García, Castellar del Vallés, Castelltersol, Santa Coloma de Queralt, Sallent, Solsona y Villafranca del Panadés, ya premiados en concursos anteriores.

PREMIO DEL DR. SALVÁ Y CAMPILLO, COSTEADO POR LA ACADEMIA.—*Escribir la observación de una epidemia ocurrida en algún punto de España.*

PREMIO COSTEADO POR EL ACADÉMICO DE NÚMERO DR. RODRÍGUEZ MÉNDEZ.—ORGANIZACIÓN SANITARIA ESPAÑOLA.—*Estado actual; crítica de la misma y reformas más urgentes. Exposición completa y detallada de un servicio sanitario para nuestro país; justificación del que proponga y manera de llevarlo á la práctica y de sostenerlo en armonía constante con el progreso higiénico.*

Para cada uno de estos tres temas habrá un premio y un accésit, pudiendo además la Academia adjudicar las menciones honoríficas y aumentar el número de premios y accésits que estimare merecidos.

El premio consistirá en el título de Académico correspondiente de esta Corporación y una medalla de oro. Además si la Academia acordare la impresión de la Memoria á sus expensas, regalará al autor doscientos ejemplares.

El accésit consistirá en el título de Académico correspondiente. Sin embargo, dicho título no se concederá al autor de la Memoria que obtuviere premio ó accésit, si no es Doctor ó Licenciado en Medicina y Cirugía, ó en Farmacia, ó Veterinario de primera clase.

La mención honorífica consistirá en un diploma especial.

Las Memorias deberán reunir precisamente las siguientes condiciones:

- 1.^a Estar escritas con letra muy clara.
- 2.^a Estar redactadas en castellano, catalán, latín, francés ó italiano.
- 3.^a Expresarse el nombre del autor y el punto de su residencia, dentro de un pliego cerrado, en cuyo sobre se pondrá un epígrafe, que ha de haberse escrito también al principio de la Memoria.

4.^a Ser dirigidas á la Secretaría de la Academia (Baños Nuevos, núm. 9) en donde se admitirán hasta las doce de la mañana del 30 de Septiembre próximo.

- 5.^a Finalmente, presentarse las memorias sin firma ni rúbrica, no debien-

do ser copiadas por sus autores respectivos, ni aparecer siquiera con sobrescritos de su letra.

Los pliegos de las que obtuvieren *premio, accésit ó mención honorífica*, serán abiertos, y los de las restantes quemados, en sesión pública inaugural de 1902, en la que, sabidos los autores de las Memorias que hayan sido premiadas, serán llamados por el Sr. Presidente, quien les entregará la medalla si asistieren al acto.

Las Memorias que vinieren después de dicho día 30 de Septiembre, no serán admitidas al concurso. Se invitará públicamente á sus autores á que en el término de un año pasen á recobrarlas en la Secretaría de la Academia, mediante los requisitos establecidos; mas si finido aquel plazo no se hubiesen presentado, los pliegos cerrados correspondientes á dichas Memorias serán quemados en la sesión pública inaugural de 1903.

Los individuos de número de esta Academia no pueden concurrir al presente certamen pero sí los correspondientes.

Sólo á lo sautores de las Memorias que hayan obtenido *premio ó accésit*, dará permiso la Academia para publicarlas.

Barcelona, Febrero de 1901.

El Presidente, SALVADOR CARDENAL.— *El Académico Secretario Perpetuo*, LUIS SUÑÉ Y MOLIST.

PREMIO G RÍ.— «*Exposición de uno ó varios hechos de observación personal, ó interpretación original de hechos ya conocidos, referentes á la anatomía, fisiología ó patología del aparato urinario.*»— Esta Academia recuerda que el plazo para la admisión de Memorias termina á las doce de la mañana del 30 de Septiembre de 1901. (Véanse las condiciones del concurso en el programa correspondiente.)

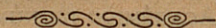

El Bigote.—ANTISEPSIA ESTÉTICA.—La cuestión de la barba no es solamente del dominio de la estética y de la moda: interesa también á la higiene, y en este sentido debe discutirse en un periódico de medicina.

Si se consultan los *antiseptistas*, la barba humana es el receptáculo más horrible que se pueda imaginar; las numerosas variedades de microbios que se hallan en la boca y en las narices, transforman el bigote en un depósito pernicioso. Este receptáculo es tanto más peligroso cuanto que algunos hombres tienen la costumbre (*pro pudor!*) de besar las mujeres en la boca y aun en otras partes. Tal reflexión justifica las acusaciones que se han hecho contra el beso, que ha llegado á prohibirse legalmente en ciertos Estados de América. Así, pues, ya estáis prevenidas, mujeres; si el beso del hombre *mostachudo* halaga agradablemente vuestros sentidos, resulta de lo más peligroso.

Por lo mismo he seguido con el mayor interés los efectos de los estetos y de los prerafaelistas ingleses, Oscar Wilde á la cabeza, para suprimir el llevar la barba y particularmente el bigote. Al introducir la moda de la cara afeitada, Wilde no pensaba sin duda que prestaba con ello un gran servicio á la higiene.

Hoy día veo que el ejemplo dado por los estetos lo han seguido hombres de los más autorizados. Mac Kinley y los hombres de Estado americanos han suprimido la barba: lord Roseberry y sus adeptos presentan en el Parlamento una faz completamente afeitada. Bresci acaba de dar el golpe fatal á los soberanos bigotudos. Dentro de poco el bigote habrá pasado á la historia, la higiene habrá triunfado.

Los mismos literatos se burlan del bigote; he aquí la descripción que hace uno de nuestros escritores á la moda.

«Bigotes retorcidos á lo D. Juan, á lo Artagnan, maravillosamente dispuestos para suspender corazones; bigotes lustrosos y rectos del militar del Imperio, época de los botones lustrosos y del encerado; bigotes despeluzados del guapetón, desarreglados con arte como por recientes y apasionados besos; bigotes á la rusa, muy rizados y preparados del vejete verde que no des sienta nunca y se obstina en olvidar su gabán cuando hiela; bigotes tormentados por la soba, sacados, por decirlo así, fuera de la piel y hacia los que descende una mirada no exenta de fatuidad; y vosotros también, bigotes de borrachos amarillentos y quemados por los acres alcoholos, bigotes de pobres creciendo como á disgusto y á despecho sobre miserables labios sin sonrisa; bigotes en forma de coma de los rufianes y bigotes rudos cortados dos en forma de cepillo, de los cesantes!»

Pero dejemos el bigote, en cuanto á ornamento se refiere y considerémosle solamente bajo el punto de vista antiséptico y filosófico.

La cuestión antiséptica está juzgada.

Todo cirujano que conserva la antisepsia absoluta debe afeitar á diario el contorno de su orificio bucal; su conciencia se lo impone como imperioso deber.

Bajo el punto de vista filosófico hago á la barba una formal objeción; el hombre cuya fisonomía se halla oculta por abundantes pelos, pierde toda expresión de semblante, que toma el lamentable aspecto de un bosque de folículos peludos en medio del cual sobresale un negro orificio á menudo desprovisto de dientes; la fineza de los rasgos, la expresión de la fisonomía, el rictus tan delicado producido por los músculos orbiculares desaparece. Si el hombre supiera cuánto la noble expresión de su rostro queda aniquilada por la maleza de una barba abundante, iría de un salto á casa de su barbero para que le quitara este adorno tan fuera de moda.

Aplaudo, pues, á los estetos y prerafaelistas que, decretando la abolición de los pelos, nos han conducido á las puras formas del arte griego, y han prestado un precioso servicio á la higiene y á la asepsia humana.

DR. MINIME.

De la Escuela de Medicina.

EL PROBLEMA DE LA NATALIDAD

DISCURSO LEÍDO

EN LA

sesión inaugural de la Academia y Laboratorio

POR EL

Dr. J. VIURA

BARCELONA, 1901

Farmacia y Laboratorio Químico

M. GÓMEZ DEL CASTILLO

CONDAL, 15, BARCELONA

Premiada con Medalla de Oro en la Exposición Universal de Barcelona de 1888

POR TODOS SUS PEPTONATOS, ELIXIRES, SOLUCIONES Y GRANULOS.

Los más rápidos, seguros y eficaces, según dictamen de la Real Academia de Medicina y Cirugía, cuya eficacia é inmensos resultados han sido comprobados en los hospitales de esta capital, Madrid y Buenos Aires. Dice así la ilustre Real Academia de Barcelona:

ELIXIR PEPTONATO DE HIERRO «CASTILLO»

Es de un grato sabor, sus efectos empiezan á manifestarse en los primeros días, no produce astricción ni cólico, como sucede con los demás preparados ferruginosos, notándose mayor coloración en las mucosas, aumento de apetito y otros efectos que no dejan lugar á duda sobre los inmensos resultados del Elixir.

V.º B.º, *Dr. Bartolomé Robert.* — El Secretario perpetuo, *Luis Suñé Molist.*

Solución de peptonato amónico hidrargírico CASTILLO para inyecciones hipodérmicas; cada grano de esta solución contiene 0'02 de sal (una inyección diaria).

Gránulos de peptonato amónico hidrargírico CASTILLO; cada gránulo contiene 0'01 de sal para tomar cinco gránulos al día.

El peptonato amónico hidrargírico **CASTILLO**, tanto en la forma de solución como de gránulos, tiene su principal uso en los períodos secundarios y terciarios de la sífilis, cuyos progresos contiene inmediatamente, llegando en pocos días á la más completa curación, cosa que no había podido conseguirse antes del descubrimiento de tan prodigioso preparado, según se acredita en las prácticas de eminentes especialistas académicos y puede afirmar de los experimentos efectuados esta Real Academia de Medicina y Cirugía.

ELIXIR MORRHUOL «CASTILLO»

La Ilstre. Academia Médico-Farmacéutica, donde ha sido presentado el Elixir y grajeas Morrhuel preparados por M. G. del Castillo para su estudio, esta docta corporación ha emitido el siguiente dictamen:

«El Elixir y grajeas Morrhuel del Dr. Castillo contienen la parte medicinal curativa ó sea el conjunto de todos los principios á los que el aceite de hígado de bacalao debe su acción terapéutica, constituyendo medicamentos muy agradables al paladar y de excelentes resultados como reconstituyentes. Por tanto la Academia recomienda estos dos medicamentos por su exquisita confección á la par que por su valor terapéutico. Comisión de preparaciones farmacéuticas, Dres. Gudel, Segura y Jimeno. —Presidente, *Dr. Nicolás Homs.* —Secretario, *Dr. Estanislao Andreu.*»

Tenemos también preparados Elixir Morrhuel con peptonato de hierro, con pepto-fosfato de cal, é hipofosfitos y las grajeas Morrhuel creosotadas. Es superior al aceite de hígado de bacalao, emulsiones y demás preparados por presentar todas sus ventajas y ninguno de sus inconvenientes.

Elixir pepto-yoduro de azufre CASTILLO tres cucharadas diarias.

En el laboratorio del Dr. Gómez del Castillo, Condal, 15, Barcelona, se preparan los

GLICERO-FOSFATOS

químicamente puros, neutros y solubles. El de cal, á 30 pesetas kilo; el de magnesia, estronciana, hierro y manganeso, á 50 pesetas kilo; el de litio, á 70 pesetas kilo, y los de potasa y sosa, á 40 pesetas kilo. Si el pedido llega á 5 kilos (surtidos) se hará un 10 % de descuento. Se ha demostrado que los **Glicero-fosfatos** son los únicos agentes terapéuticos capaces de sustituir las pérdidas fosfóricas del organismo.

PUBLICACIONES RECIBIDAS

El Problema de la Natalidad.—Discurso leído en la sesión inaugural de la Academia y Laboratorio, por el Dr. J. Viura; Barcelona, 1901. Dos ejemplares.

Enciclopedia de Patología general, publicada en París bajo la dirección de Charles Bouchard. Cuaderno 30. Madrid.

Algunos estados tóxicos postinfectiosos en los niños.—Leído por el Dr. D. Baldomero González Álvarez. Madrid, 1900.

PERIÓDICOS

Barcelona.

Gaceta Médica Catalana, Febrero, 15 y 23, núms. 587 y 588.

La Independencia Médica, Febrero, 1.º, 11 y 21, núms. 4, 5 y 6.

Revista de Medicina y Cirugía, Febrero, 15, núm. 2.

El Restaurador Farmacéutico, Febrero, 15 y 23, núms. 3 y 4.

Boletín Farmacéutico, Febrero, núm. 231.

El Trabajo Nacional, Enero, 30 y Febrero, 15, núms. 233 y 234.

El Criterio Católico en las Ciencias Médicas, Febrero, núm. 38.

La Robotica, Enero, 5 y 20 y Febrero, 5 y 20, núms. 1, 2, 3 y 4.

Arquitectura y Construcción, Febrero, 23, núm. 96.

Villanueva y Geltrú (Barcelona).

Boletín de la Biblioteca Museo Balaguer, Enero y Febrero.

Canet de Mar (Barcelona).

Revista Científica Profesional, Enero, número 1.

Madrid.

La Unión de los Médicos titulares de España, Febrero, 1.º y 15, núms. 19 y 20.

Revista de Sanidad Militar, Febrero, 1.º y 15, núms. 327 y 328.

Revista de Medicina Contemporánea, Febrero, 1.º y 15, núms. 301 y 302.

El Jurado Médico Farmacéutico, Febrero, 7, 14, 21 y 28, núms. 5, 6, 7 y 8.

La Farmacia Española, Febrero, 7, 14, 21 y 28, núms. 6, 7, 8 y 9.

Revista de Medicina y Cirugía Prácticas, Febrero, 7, 14, 21 y 28, núms. 677, 678, 679 y 680.

Revista Española de Sifilografía y Dermatología, Febrero, núm. 25.

Gaceta de Instrucción Pública, Febrero, 6, 12, 18, 24 y 28, núms. 489, 490, 491, 492 y 493.

El Español, Febrero.

La Medicina Militar Española, Febrero, 15 y 25, núms. 120 y 121.

La Patria de Cervantes, núm. 2.

Revista mensual de Medicina, Cirugía, Farmacia y Veterinaria, Febrero, número 2.

Archivos de Oftalmología Hispano-Americana, Febrero, cuaderno 2.º.

Boletín de la Sociedad protectora de los niños, Enero, núm. 238.

Castellón.

Boletín de los Colegios de Médicos y de Farmacéuticos, Febrero, 1.º y 15, números 27 y 28.

Córdoba.

La Justicia, Enero y Febrero, núm. 1.

Granada.

Gaceta Médica, Enero, 30 y Febrero, 15 y 28, núms. 2, 3 y 4.

Girona.

Boletín de los Colegios de Médicos y Farmacéuticos, Enero y Febrero, números 1 y 2.

Lérida.

La Unión Médica, Enero, núm. 1.

Palma (Baleares).

Revista Balear de Ciencias Médicas, Febrero, 10, 20 y 23, núms. 421, 425 y 426.

Sevilla.

Revista Médica, Febrero, 15, núm. 433.

Portugal.

Lisboa, A Medicina Contemporânea, Febrero, 3, 10, 17 y 24, núms. 5, 6, 7 y 8.

Jornal da Sociedade Pharmaceutica Lusitana, Enero y Febrero, núms. 1 y 2.

Journal da Sociedade das Sciencias Médicas, Mayo y Junio.

Porto, A Dosimetria, Febrero, núm. 2.

Boletín mensual de Estadística Sanitaria, Septiembre y Octubre.

Cuimbra, Coimbra Medica, Febrero, 1.º y 10, núms. 4 y 5.

Francia.

Paris, Le Progrès Médical, Febrero, 2, 9, 16 y 23, núms. 5, 6, 7 y 8.

La Médecine Scientifique, Febrero, núm. 2.

Le Mois Médico Chirurgical, Febrero, número 2.

Archives de Médecine et de Chirurgie Spéciale, núm. 1.

La Dosimétrie, Febrero, núm. 2.

Tableaux mensuels de Statistique Municipale, Julio, núm. 7.

Journal d'Hygiène, Febrero, 25, núm. 1260.

Burdeos, Annales de Polyclinique, Febrero, núm. 2.

Lille, Bulletins de la Société Centrale de Médecine du depart. du Nord, Enero y Febrero, núms. 1 y 2.

Italia.

Firenze, Bollettino d'Oculistica, Febrero, 15, núm. 12.

Rumania (Bukarest).

Spitalul, Febrero, núm. 3.

E.E. UU.

Buffalo, Buffalo Medical Journal, Febrero, núm. 7.

Michigan, Modern Medicine, Enero, número 1.

Costa Rica.

San Jose, Gaceta Médica, Enero, 15, núm. 6.

México.

Gaceta Médica, Enero, 1.º y 15, núms. 1 y 2.

La Escuela de Medicina, Febrero, 1.º y 15, núms. 1 y 2.

Boletín del Consejo Superior de Salubridad, Noviembre, 30, núm. 5.

Santiago de Chile.

La Unión Médica, Diciembre, núm. 1.

Perú (Lima).

La Crónica Médica, Diciembre, 15 y 31, números 257 y 258.

República Argentina (Buenos Aires).

Anales de Sanidad Militar, Enero, núm. 13.

Boletín mensual de Estadística Municipal, Diciembre, núm. 12.

La Semana Médica, Enero, 17, 24 y 31, Febrero, 7, núms. 3, 4, 5 y 6.

Creemos oportuno advertir á nuestros compañeros que con el uso del **Jarabe de hipofosfito de CLIMENT** (hierro, calcio sodio, estricnina y cuasina), no se corre el riesgo de una intoxicación, porque siendo claro y transparente no precipita substancia alguna como sucede con composiciones similares.

ESPECIALIDADES DE LA GRAN FARMACIA AMARGÓS

Premiadas con Medalla de Plata en la Exposición Universal de Barcelona, 1888, y con Gran Diploma de Honor en la Internacional de Suez, 1897.

Vino Vital Amargós al extracto de *Acanthea virilis* compuesto. Es un excitante poderoso de las energías cerebro-medulares y gastro-intestinales y un excelente afrodisíaco.

Vino Amargós. Tónico nutritivo. Preparado con Peptona, Quina gris. Coca del Perú y Vino de Málaga.

Vino Nuez de Kola Amargós. Tónico Neurosténico. Alimento de Ahorro.

Vino Yodo-Tánico Fosfatado Amargós. Cada cucharada de 15 gramos contiene 5 centigramos de yodo, 10 centigramos de Tanino y 30 centigramos Lacto fosfato de cal.

Elixir Polibromurado Amargós. Los bromuros Estrónico; Potásico, Sódico y Amónico, asociados con sustancias tónico-amargas. Una cucharada de 15 gramos contiene 50 centigramos de cada bromuro.

Elixir Tridigestivo Amargós. Eupéptico y Antigastrálgico. Cada cucharada de 15 gramos contiene 50 centigramos de Pepsina, 50 centigramos de Pancreatina y 30 centigramos de Diastasa.

Elixir Alorhidro-Pépsico Amargós. TÓNICO DIGESTIVO. Pepsina, Colombo, Nuez vomica y Acido clorhídrico.—Cada cucharada de 15 gramos contiene un gramo de Pepsina pura, 5 centigramos Tintura Nuez vomica y 5 centigramos Acido clorhídrico.

Pastillas Amargós de Borato sódico, clorato potásico y cocaína. Cada pastilla contiene 10 centigramos de borato sódico, 10 centigramos de Clorato-potásico y 5 miligramos Clorhidrato de Cocaína.

Tonicina Amargós. A base de Fosfato-glicerato de cal puro granulada.—A la cabida del tapón-medida corresponden 30 centigramos de Fosfo-glicerato de cal.

Carbonato de Litina Amargós. Granular efervescente. La cabida del tapon-medida equivale a 20 centigramos de carbonato de litina.

Kola granulada Amargós. LA KOLA GRANULADA AMARGÓS contiene todos los principios activos de la Nuez de Kola, Teobromina, Rojo de Kola, Tanino y Cafetina.

DEPÓSITO GENERAL

GRAN FARMACIA AMARGÓS

Abierta toda la noche

Plaza de Santa Ana, núm. 9, esquina á la calle Santa Ana

BARCELONA

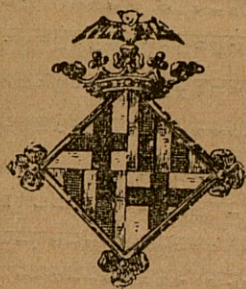

BOLETÍN ESTADÍSTICO

Barcelona: Marzo de 1901

SITUACIÓN DE BARCELONA

(DETERMINADA POR LA REAL ACADEMIA DE CIENCIAS Y ARTES)

Latitud geográfica. 41° 22' 59" N.

Longitud. 0h 23m 25s 9 E. de Madrid

Accidentes auxiliados en los Dispensarios, clasificados por la causa que los produjo y sexo.

DISPENSARIOS	FORTUITOS										A MANO AIRADA				VOLUNTARIOS		Total general
	Trabajo.		Atropello por carruaje.		Máquina.		Heridas.		Otras causas.		Total.	Agresión.		Total.	Total.		
	V.	H.	V.	H.	V.	H.	V.	H.	V.	H.	V.	H.	V.	H.	V.	H.	
De las Casas Consistoriales.									24	3	27	23	6				56
De la Barceloneta.	20	5		1	8	1					35			8	2	10	45
De Hostafranchs.	1		2				2	1	7	3	16	4	1	3	4	12	29
De Santa Madrona.	2		2	1			4	1	33	12	55	9	6	11	4	40	85
De la Universidad.									60	14	74			5	10	15	89
Del Parque.				1					3	1	5			1		1	6
De Gracia.	2		1	1				2	17	8	31	2	4	7	3	16	47
Del Taulat.	8	5	2		3			2	7	2	29						29
De San Andrés.	1	1			2			1	4	2	11			3		3	14
De Sans.																	
De San Gervasio.																	
De San Martín.					1				1	1	3			3		3	6
Totales.	34	11	8	3	14	1	10	3	156	46	286	38	17	33	26	119	406

ESTADÍSTICA GENERAL SANITARIA

ESTADO MODELO NUMERO 1

REGISTRO diario de los matrimonios, nacimientos y defunciones ocurridos en el Ayuntamiento de Barcelona durante el mes de Marzo de 1901

CENSO DE POBLACIÓN CALCULADO 598,000.

Varones.
 Hembras.
 Total.

FECHAS.	MATRIMONIOS										NACIMIENTOS					DEFUNCIONES CLASIFICADAS POR (1)																			
	CLASIFICADOS POR EDADES DE LOS CONTRAYENTES																																		
	VARONES					HEMBRAS																													
	DE MÁS DE					DE MÁS DE																													
	Hasta 20 años.	20 a 30.	30 a 40.	40 a 50.	50 a 60.	Hasta 20 años.	20 a 30.	30 a 40.	40 a 50.	50 a 60.	Total.	Consensu.	Legítimos	Illegít.	Total general.	SEXOS	ESTADOS	EDADES																	
																Varones.	Hembras.	Solteros.	Casados.	Viudos.	En el claustro materno.	Hasta 5 meses.	5 meses a 1 año.	1 a 2 años.	2 a 3 años.	3 a 4 años.	4 a 5 años.	5 a 6 años.	6 a 7 años.	7 a 8 años.	8 a 9 años.	9 a 10 años.	10 a 11 años.	11 a 12 años.	12 años y más.
1	1	1	1	1	1	2	10	3	1	1	16		31	29	65	23	34	31	15	11	2	14	7	2	2	6	13	11	11	16	1	6	1	1	1
2	13	14	5	1	1	1	13	3	1	1	17		33	20	55	23	36	30	21	12	7	10	3	10	3	7	11	11	16	18	4	6	1	1	1
3	14	5	1	1	1	3	3	1	1	1	7		16	16	33	30	30	22	26	12	3	5	4	3	4	4	14	14	18	20	2	2	1	1	1
4	5	1	1	1	1	2	6	1	1	1	3		15	25	44	28	42	38	14	18	5	8	6	6	3	3	5	11	21	1	1	1	1	1	1
5	3	1	1	1	1	1	2	1	1	1	8		16	17	36	32	27	31	21	23	14	7	3	2	2	1	6	10	19	3	3	1	1	1	1
6	2	1	1	1	1	1	2	1	1	1	4		24	16	42	31	24	24	19	8	1	11	4	2	2	1	6	10	19	3	3	1	1	1	1
7	2	1	1	1	1	1	2	1	1	1	4		23	18	46	28	34	29	16	17	1	7	7	4	2	2	8	13	17	9	7	7	1	1	1
8	4	1	1	1	1	2	6	1	1	1	11		20	9	30	28	17	22	18	10	1	4	8	3	3	1	8	11	17	7	2	2	2	2	2
9	2	1	1	1	1	2	2	1	1	1	4		15	15	35	26	39	27	25	13	3	5	6	3	1	2	7	7	11	5	2	2	2	2	2
10	4	1	1	1	1	3	5	1	1	1	9		23	16	40	28	24	24	14	14	8	3	11	4	2	2	7	7	15	2	2	2	2	2	2
11	6	2	1	1	1	3	5	1	1	1	9		6	15	23	27	30	16	6	2	2	5	10	5	2	5	5	10	10	1	1	1	1	1	1
12	1	1	1	1	1	1	1	1	1	1	1		19	17	41	18	18	21	11	4	1	2	6	4	2	1	5	5	4	9	1	1	1	1	1
13	1	1	1	1	1	1	1	1	1	1	1		23	24	50	19	27	31	8	7	3	6	13	4	2	1	1	5	5	10	1	1	1	1	1
14	16	5	2	2	2	5	12	4	2	2	23		20	18	41	18	21	21	11	7	4	4	5	1	2	1	3	5	5	12	1	1	1	1	1
15	16	21	9	3	1	7	22	5	2	2	34		12	19	34	23	26	21	16	12	1	2	10	2	1	1	1	4	9	18	1	1	1	1	1
16	17	9	5	4	2	2	10	1	1	1	14		21	13	36	29	21	35	9	6	2	7	11	7	3	1	5	2	7	2	2	2	2	2	2
17	21	5	4	2	1	5	14	3	1	1	11		17	10	28	34	21	29	14	12	6	4	5	2	2	1	4	9	15	1	1	1	1	1	1
18	9	1	1	1	1	6	15	1	1	1	7		15	14	31	18	23	20	15	6	4	4	5	2	2	1	2	9	9	4	4	1	1	1	1
19	3	1	1	1	1	1	16	1	1	1	2		16	17	34	33	22	30	18	7	2	4	9	6	1	2	3	1	12	6	7	7	7	7	7
20	1	1	1	1	1	1	12	2	1	1	15		12	24	38	26	23	27	12	10	7	4	9	6	1	2	3	1	12	6	7	7	7	7	7
21	1	1	1	1	1	1	19	1	1	1	2		19	14	35	25	12	25	7	5	2	4	11	3	3	1	1	6	7	7	7	7	7	7	7
22	1	1	1	1	1	1	13	1	1	1	3		16	15	30	22	21	13	9	4	6	8	4	2	2	1	7	8	10	3	3	3	3	3	3
23	1	1	1	1	1	1	16	1	1	1	8		17	15	33	23	21	16	7	5	3	6	1	2	2	3	4	5	7	6	4	4	4	4	4
24	1	1	1	1	1	1	17	1	1	1	4		12	19	32	28	17	29	7	9	1	6	11	1	1	1	3	6	8	2	2	2	2	2	2
25	1	1	1	1	1	1	14	1	1	1	11		19	17	33	36	29	17	9	2	7	13	8	2	1	1	9	10	13	1	1	1	1	1	1
26	1	1	1	1	1	1	19	1	1	1	17		19	17	43	16	9	13	7	5	1	4	4	1	1	1	3	5	5	5	5	5	5	5	5
27	1	1	1	1	1	1	26	1	1	1	13		26	16	47	19	21	8	9	1	1	11	4	1	1	1	3	8	7	3	3	3	3	3	3
28	1	1	1	1	1	1	21	1	1	1	12		21	12	33	27	16	24	16	3	1	1	12	4	1	2	4	8	6	1	1	1	1	1	1
29	6	194	49	21	5	4	59	174	35	7	3	1	279	1	568	806	759	816	454	295	73	120	292	113	67	43	63	155	274	361	77	77	77	77	77

(1) Se ha adoptado esta clasificación atendiendo a la acción administrativa que debe ejercitarse en el régimen sanitario de la legislación vigente; y en este sentido, las enfermedades consignadas en el grupo de infecciosas excluyen toda medida sanitaria con relación a las personas y a las cosas de su uso; así como las del grupo de infecto-contagiosas implican la necesidad de ejecutar las disposiciones establecidas sobre aislamiento de las personas y desinfección de las materias

CONTINUACIÓN DEL ESTADO MODELO NÚMERO 1

DEFUNCIONES CLASIFICADAS POR

[illegible]

CONCLUSIÓN DEL ESTADO MODELO NÚMERO 1

DEFUNCIONES CLASIFICADAS POR

DEFUNCIONES CLASIFICADAS POR																																																																							
ENFERMEDADES INFECTO-CONTAGIOSAS												ENFERMEDADES COMUNES																								MUERTE VIOLENTA																Total general																			
Total parcial												DE LOS APARATOS																								Total parcial																Total general																			
Total parcial												DE LOS APARATOS																								Total parcial																Total general																			
Total parcial												DE LOS APARATOS																								Total parcial																Total general																			
Total parcial												DE LOS APARATOS																								Total parcial																Total general																			
Total parcial												DE LOS APARATOS																								Total parcial																Total general																			
Total parcial												DE LOS APARATOS																								Total parcial																Total general																			
Total parcial												DE LOS APARATOS																								Total parcial																Total general																			
Total parcial												DE LOS APARATOS																								Total parcial																Total general																			
Total parcial												DE LOS APARATOS																								Total parcial																Total general																			
Total parcial												DE LOS APARATOS																								Total parcial																Total general																			
Total parcial												DE LOS APARATOS																								Total parcial																Total general																			
Total parcial												DE LOS APARATOS																								Total parcial																Total general																			
Total parcial												DE LOS APARATOS																								Total parcial																Total general																			
Total parcial												DE LOS APARATOS																								Total parcial																Total general																			
Total parcial												DE LOS APARATOS																								Total parcial																Total general																			
Total parcial												DE LOS APARATOS																								Total parcial																Total general																			
Total parcial												DE LOS APARATOS																								Total parcial																Total general																			
Total parcial												DE LOS APARATOS																								Total parcial																Total general																			
Total parcial												DE LOS APARATOS																								Total parcial																Total general																			
Total parcial												DE LOS APARATOS																								Total parcial																Total general																			
Total parcial												DE LOS APARATOS																								Total parcial																Total general																			
Total parcial												DE LOS APARATOS																								Total parcial																Total general																			
Total parcial												DE LOS APARATOS																								Total parcial																Total general																			
Total parcial												DE LOS APARATOS																								Total parcial																Total general																			
Total parcial												DE LOS APARATOS																								Total parcial																Total general																			
Total parcial												DE LOS APARATOS																								Total parcial																Total general																			
Total parcial												DE LOS APARATOS																								Total parcial																Total general																			
Total parcial												DE LOS APARATOS																								Total parcial																Total general																			
Total parcial												DE LOS APARATOS																								Total parcial																Total general																			
Total parcial												DE LOS APARATOS																								Total parcial																Total general																			
Total parcial												DE LOS APARATOS																								Total parcial																Total general																			
Total parcial												DE LOS APARATOS																								Total parcial																Total general																			
Total parcial												DE LOS APARATOS																								Total parcial																Total general																			
Total parcial												DE LOS APARATOS																								Total parcial																Total general																			
Total parcial												DE LOS APARATOS																								Total parcial																Total general																			
Total parcial												DE LOS APARATOS																								Total parcial																Total general																			
Total parcial												DE LOS APARATOS																								Total parcial																Total general																			
Total parcial												DE LOS APARATOS																								Total parcial																Total general																			
Total parcial												DE LOS APARATOS																								Total parcial																Total general																			
Total parcial												DE LOS APARATOS																								Total parcial																Total general																			
Total parcial												DE LOS APARATOS																								Total parcial																Total general																			
Total parcial												DE LOS APARATOS																								Total parcial																Total general																			
Total parcial												DE LOS APARATOS																								Total parcial																Total general																			
Total parcial												DE LOS APARATOS																								Total parcial																Total general																			
Total parcial												DE LOS APARATOS																								Total parcial																Total general																			
Total parcial												DE LOS APARATOS																								Total parcial																Total general																			
Total parcial												DE LOS APARATOS																								Total parcial																Total general																			
Total parcial												DE LOS APARATOS																								Total parcial																Total general																			
Total parcial												DE LOS APARATOS																								Total parcial																Total general																			
Total parcial												DE LOS APARATOS																								Total parcial																Total general																			
Total parcial												DE LOS APARATOS																								Total parcial																Total general																			
Total parcial												DE LOS APARATOS																								Total parcial																Total general																			
Total parcial												DE LOS APARATOS																								Total parcial																Total general																			
Total parcial												DE LOS APARATOS																								Total parcial																Total general																			
Total parcial												DE LOS APARATOS																								Total parcial																Total general																			
Total parcial												DE LOS APARATOS																								Total parcial																Total general																			
Total parcial												DE LOS APARATOS																								Total parcial																Total general																			
Total parcial												DE LOS APARATOS																								Total parcial																Total general																			
Total parcial												DE LOS APARATOS																								Total parcial																Total general																			
Total parcial												DE LOS APARATOS																								Total parcial																Total general																			
Total parcial												DE LOS APARATOS																								Total parcial																Total general																			
Total parcial												DE LOS APARATOS																								Total parcial																Total general																			
Total parcial												DE LOS APARATOS																								Total parcial																Total general																			
Total parcial												DE LOS APARATOS																								Total parcial																Total general																			
Total parcial												DE LOS APARATOS																								Total parcial																Total general																			
Total parcial												DE LOS APARATOS																								Total parcial																Total general																			
Total parcial												DE LOS APARATOS																								Total parcial																Total general																			
Total parcial												DE LOS APARATOS																								Total parcial																Total general																			
Total parcial												DE LOS APARATOS																								Total parcial																Total general																			
Total parcial												DE LOS APARATOS																								Total parcial																Total general																			
Total parcial												DE LOS APARATOS																								Total parcial																Total general																			
Total parcial												DE LOS APARATOS																								Total parcial																Total general																			
Total parcial												DE LOS APARATOS																								Total parcial																Total general																			
Total parcial												DE LOS APARATOS																								Total parcial																Total general																			
Total parcial												DE LOS APARATOS																								Total parcial																Total general																			
Total parcial												DE LOS APARATOS																								Total parcial																Total general																			
Total parcial												DE LOS APARATOS																								Total parcial																Total general																			
Total parcial												DE LOS APARATOS																								Total parcial																Total general																			
Total parcial												DE LOS APARATOS																								Total parcial																Total general																			
Total parcial												DE LOS APARATOS																								Total parcial																Total general																			
Total parcial												DE LOS APARATOS																								Total parcial																Total general																			
Total parcial												DE LOS APARATOS																								Total																																			

ESTADO MODELO NÚMERO 2 ⁽¹⁾

Ayuntamiento de Barcelona

Partidos judiciales de Barcelona

Provincia de Barcelona

RESUMEN numérico de matrimonios, nacimientos y defunciones ocurridos en el Municipio de Barcelona durante el mes de Marzo de 1901

CENSO de POBLACION	MATRIMONIOS										NACIMIENTOS										DEFUNCIONES POR														
	CLASIFICADOS POR EDADES DE LOS CONTRAYENTES																				SEXOS														
	VARONES					HEMBRAS					Legítimos					Ilegít.					ESTADOS					EDADES									
	DE MAS DE					DE MAS DE					Varones					Hembras					Solteros					DE MÁS DE									
	Hasta 20 años.	20 a 30.	30 a 40.	40 a 50.	50 a 60.	Hasta 20 años.	20 a 30.	30 a 40.	40 a 50.	50 a 60.	Varones.	Hembras.	Varones.	Hembras.	Total general.	Varones.	Hembras.	Varones.	Hembras.	Total general.	Viudos	Casados	En el útero materno	Hasta 5 meses.	5 a 13.	13 a 20.	20 a 25.	25 a 40.	40 a 60.	60 a 80.	80.				
Total calculado	6	194	49	21	5	4	59	174	35	7	3	1	279	1	568	534	44	35	1181	806	759	816	454	295	73	120	292	113	67	43	63	155	274	361	77

DEFUNCIONES CLASIFICADAS POR ENFERMEDADES ⁽²⁾																									Total general
INFECCIOSAS					INFECTO-CONTAGIOSAS										COMUNES										MUERTE VIOLENTA
																									Total parcial.
																									Total parcial.
																									Total parcial.
																									Total parcial.
																									Total parcial.
																									Total parcial.
																									Total parcial.
																									Total parcial.
																									Total parcial.
																									Total parcial.
																									Total parcial.
																									Total parcial.
																									Total parcial.
																									Total parcial.
																									Total parcial.
																									Total parcial.
																									Total parcial.
																									Total parcial.
																									Total parcial.
																									Total parcial.
																									Total parcial.
																									Total parcial.
																									Total parcial.
																									Total parcial.
																									Total parcial.
																									Total parcial.
																									Total parcial.
																									Total parcial.
																									Total parcial.
																									Total parcial.
																									Total parcial.
																									Total parcial.
																									Total parcial.
																									Total parcial.
																									Total parcial.
																									Total parcial.
																									Total parcial.
																									Total parcial.
																									Total parcial.
																									Total parcial.
																									Total parcial.
																									Total parcial.

ESTADO MODELO NÚMERO 3

RESUMEN numérico de matrimonios, nacimientos y defunciones ocurridos en los partidos judiciales de Barcelona durante el mes de Marzo de 1901 (1)

[illegible]

(1) Se consignarán en este estado los Ayuntamientos por orden alfabético, después de comprobadas las casillas de totales de los estados recibidos de los Médicos municipales y de corregirse los errores que se observen.

(2) Se ha adoptado esta clasificación atendiendo a la acción administrativa que debe ejercitarse en el régimen sanitario de la legislación vigente; y en este sentido, las enfermedades consignadas en el grupo de infecciosas excluyen toda medida sanitaria con relación a las personas y a las cosas de su uso; así como las del grupo de infecto-contagiosas implican la necesidad de ejecutar las disposiciones establecidas sobre aislamiento de las personas y desinfección de las materias contumaces y de las habitaciones de los enfermos.

CONCLUSIÓN DEL ESTADO MODELO NÚMERO 3

DEFUNCIONES CLASIFICADAS POR																																			
DESIGNACIÓN ALFABÉTICA		ENFERMEDADES COMUNES																MUERTE VIOLENTA																	
		DE LOS APARATOS																Total par- cial	Otras generales.	Accidente. .	Suicidio. .	Homicidio. .	Menciones de justicia.	Total par- cial	Total gene- ral										
		Cancerosas.		En el claustro ma- terno.		Accidentes de la den- tición.		Circulatorio.		Respiratorio.		Digestivo.		Genito urinario.		Locomotor.										Cardio-vascular.									
		V.	H.	V.	H.	V.	H.	V.	H.	V.	H.	V.	H.	V.	H.	V.	H.									V.	H.	V.	H.	V.	H.	V.	H.		
Distritos		1	3	8	5	.	.	11	12	41	30	4	5	1	1	.	.	21	22	2	4	89	82	2	.	.	.	1	.	.	.	2	1	135	119
At razanas.		1	3	8	5	.	.	11	12	41	30	4	5	1	1	.	.	21	22	2	4	89	82	2	.	.	.	1	.	.	.	2	1	135	119
Hospital...		1	2	11	2	.	.	10	16	23	25	10	6	1	3	.	.	22	22	3	3	81	79	1	.	.	.	1	.	.	.	1	.	119	126
Norte.....		2	7	14	5	1	.	22	39	62	59	15	13	10	6	.	.	55	46	4	1	185	176	.	1	290	269	
Parque.....		.	2	9	5	.	.	19	13	48	35	9	4	3	5	.	.	26	21	2	2	116	87	186	126	
Universidad		2	1	10	4	1	.	16	17	33	32	10	13	4	5	.	.	32	21	4	3	112	96	1	1	.	158	141
TOTALES...		6	15	52	21	2	.	78	97	207	181	48	41	19	20	.	.	156	132	15	13	533	520	4	1	.	1	.	.	.	4	2	868	780	

DR. LUIS COMENGE

Asilo del Parque.—Reconocimientos practicados por los Facultativos del Dispensario anexo

	TURNO				Total de reconocimientos.	Días que representan los convencionales.	Hasta 5 años.	EDAD							ESTADO CIVIL	NATURALEZA																									
	FIJO		Convencional.	Indefinido.				De + de 5 á 15.	De + de 15 á 25.	De + de 25 á 40.	De + de 40 á 50.	De + de 50 á 60.	De + de 60 á 80.	Solteros, comprendidas todas edades		Casados.	Vindos.	NACIONALES											EXTRANJEROS												
	Diurno.	Nocturno.																Catalanes.	Aragoneses.	Valencianos.	Andaluces.	Castellanos	Gallegos	Vasco-navarros.	Murcianos	Extremefios.	Leoneses.	Asturianos.	Isleños.	Franceses.	Italianos.	Resto de Europa.	Antillanos.	Africanos.	Asiáticos.	Americanos.	Venéreo-sfilis.	Sarna.	Tiña.	Oftalmías contagiosas.	Baños ordenados.
Varones.	472	539	1	13	1025	10	7	44	423	848	116	56	30	1	911	70	44	480	109	110	44	56	15	14	15	5	21	6	17	46	29	19	16	7	.	16	4	.	.	.	
Hembras	43	45	.	5	93	.	3	16	16	27	13	3	14	1	47	25	21	35	13	15	3	4	.	2	1	7	.	.	4	3	.	4	1	1	.	.
TOTALES.	515	584	1	18	1118	10	10	60	439	875	129	59	44	2	958	95	65	515	122	125	47	60	15	16	16	5	28	6	21	49	29	23	17	7	.	17	4	.	1	.	

ASISTENCIA PÚBLICA Y DESINFECCIÓN

Servicios prestados por el Cuerpo Médico Municipal de Barcelona

LOCALES	Bebidas auxiliadas.	Operaciones practicadas.	Visitas gratuitas en el local.	Visitas a domicilio	Reconocimientos.		Certificaciones e informes.	Auxilios a embarcaderos.	Vacunaciones.	Servicios varios.	Totales parciales.
					A personas	A personas alienadas					
Dispens. ^o de Casas Consistoriales.	5	5	326	7	19	3	126	7	83	—	632
Id. de la Barceloneta.	35	29	2113	32	—	—	29	1	4	9	2252
Id. de Hostafranchs.	29	8	915	30	36	—	25	5	43	20	1111
Id. de Santa Madrona.	85	58	2669	1	65	—	64	13	113	9	3077
Id. de la Universidad.	74	22	1357	10	—	—	48	6	57	—	1574
Id. del Parque.	6	—	423	6	—	—	10	—	74	15	534
Id. de Gracia.	47	7	1056	—	9	—	9	—	26	3	1157
Id. de San Martín.	6	1	462	—	—	—	38	—	26	—	533
Id. del Taulat.	29	8	336	4	—	—	47	2	—	—	421
Id. de San Andrés.	14	6	384	7	2	—	—	5	42	14	474
Id. de Sans.	10	—	100	10	33	—	6	—	8	30	197
Id. de San Gervasio.	—	—	—	—	—	—	—	—	—	—	—
Asilo del Parque.	—	—	4061	—	1169	—	18	—	9	—	5262
Beneficencia domiciliaria.	—	—	—	18004	—	—	—	—	823	—	18327
TOTALES GENERALES.	391	139	14202	18111	1832	9	420	39	485	423	35551

Servicios de vacunación y revacunación

CENTROS	VACUNACIONES						Resultado		REVACUNACIONES						Resultado		Cerrados e didos.		
	De 1 año.	De 1 a 5.	De 5 a 10.	De 10 a 15.	De + 15.	Total.	Varones.	Hembras.	Positivo.	Negativo.	Ignorado.	De 10 años.	De 10 a 15.	De + 15.	Total.	Varones.		Hembras.	Positivo.
Dispens. ^o Casas Consist.	18	29	7	2	3	59	25	34	6	53	3	5	16	24	8	16	1	23	74
Idem de la Barceloneta.	16	15	4	2	2	39	17	18	2	35	4	4	8	3	5	—	—	8	—
Idem de Hostafranchs.	39	59	10	2	—	110	47	63	34	76	2	1	3	1	2	1	2	65	—
Idem de Santa Madrona.	10	20	20	7	—	57	25	32	—	57	—	—	—	—	—	—	—	2	48
Idem de la Universidad.	21	30	5	5	7	63	28	40	22	46	4	2	6	6	6	—	6	—	—
Idem del Parque.	6	7	5	2	1	21	6	15	3	18	1	2	5	5	1	—	4	7	—
Idem de Gracia.	6	16	4	—	—	26	17	9	—	26	—	—	—	—	—	—	—	—	—
Idem de San Martín.	11	24	5	2	—	42	19	23	16	26	—	—	—	—	—	—	—	—	—
Idem del Taulat.	—	—	—	—	—	—	—	—	—	—	—	—	—	—	—	—	—	—	—
Idem de San Andrés.	—	—	—	—	—	—	—	—	—	—	—	—	—	—	—	—	—	—	—
Idem de Sans.	—	—	—	—	—	—	—	—	—	—	—	—	—	—	—	—	—	—	—
Idem de San Gervasi.	—	—	—	—	—	—	—	—	—	—	—	—	—	—	—	—	—	—	—
Laboratorio Microbiológ.	24	22	5	1	2	54	33	21	15	39	—	—	—	—	—	—	—	—	—
Instituto del Dr. Macaya.	—	—	—	—	—	—	—	—	—	—	—	—	—	—	—	—	—	—	—
Cárceles y Correccional.	—	—	—	—	—	—	—	—	—	—	—	—	—	—	—	—	—	—	—
TOTALES.	151	222	65	23	15	476	219	257	96	380	4	17	25	46	12	34	3	43	194

Servicios prestados por el Laboratorio Microbiológico.

Consultas de personas mordidas por animales.	80
Personas vacunadas contra la rabia.	25
Curaciones de heridas causadas por animales.	18
Perros vagabundos cazados en las calles de la ciudad.	595
Perros devueltos a sus dueños pagando la multa.	10
Perros entregados a la colección zoológica del Parque.	—
Perros entregados a la Facultad de Medicina.	6
Perros asfixiados.	532
Animales conducidos por sus dueños a las perreras de este Instituto para ser observados.	17
Individuos vacunados contra la viruela.	54

DEMOGRAFIA MEDICA DE BARCELONA

(COMPRENDIENDO LAS POBLACIONES AGREGADAS)

ESTADO de los enfermos asistidos en sus domicilios por los señores Facultativos del Cuerpo Médico Municipal

CLASIFICACIÓN DE LOS ASISTIDOS POR EDADES Y PERÍODOS DE LA VIDA

ENFERMEDADES INFECCIOSAS

Y CONTAGIOSAS

CLASIFICACIÓN DE LOS ASISTIDOS POR EDADES Y PERÍODOS DE LA VIDA																									
Enfermedades infecciosas y contagiosas	Dentición. Hasta 5 m.	1.ª den- tición. De más de 5 m. a 3 a.		Transi- ción. De más de 3 a 6 años.		2.ª den- tición. De más de 6 a 13.		Puer- tad. De más de 13 a 20.		Nubili- dad. De más de 20 a 25.		Virili- dad. De más de 25 a 40.		Virili- dad. de 40 a 60.		Senec- itud. De más de 60 a 80.		Dece- pitud. De más de 80 años.		Totales parcia- les.		Totales generales.			
		V.	H.	V.	H.	V.	H.	V.	H.	V.	H.	V.	H.	V.	H.	V.	H.	V.	H.	V.	H.	V.	H.		
Viruela.	2	2	18	25	8	16	3	10	6	4	3	4	6	6	3	2				49	69	118			
			1	4	4	4	2													8	8	16			
			5	2	7	5	6	4	1	2	1	1	1	1	1					22	18	40			
Sarampión.			21	32	27	27	12	7	2	1			1	1						63	67	130			
			4	5									1	1						5	5	10			
			9	12	12	11	4	6		1			1							26	30	56			
Escarlatina.					1	2	1	2	1											4	3	7			
																				1	1	2			
			1			1				1										1	1	2			
Angina y la- ringitis dif- térica.						2														3		3			
					2																2		2		
Coqueluche.																									
					1	1		2					2	1		1				3	1	4			
Enfermeda- des tifoí- deas.						1		1	2	1										6	4	10			
							1							1						2	2	2			
								3	1	2	1									2	6	8			
Enfermeda- des puerpe- rales.											1			4		1					6	6			
														2							3	3			
Intermiten- tes palúdi- cas.			1						1		2		1	1		2		1		5	4	9			
																					1	1			
Disenteria.																									
Sifilis.										2	1	3									1	5	6		
											2	1		5	3					5	6	11			
Grippe.	1	1	1	1	2	1	5	3	8	11	5	8	10	24	11	23	6	12	1	1	49	85	134		
Hidrofobia.																									
Tuberculosis.																									
Cólera.																									
Otras enferme- dades infec- ciosas y con- tagiosas.																									
Totales parciales.	8	5	66	86	68	66	40	42	30	3	31	37	64	92	58	67	15	22	1	1	376	455	831		
Enfermedades comunes.	4	4	54	38	43	40	46	45	35	41	29	50	69	117	69	131	43	75	4	9	396	553	949		
			1	1	10	5	3	3	1	1	2	1	3	5	6	8	3	8	2	23	35	63			
			5	1	30	15	16	23	30	41	19	43	13	33	26	70	50	89	36	88	5	6	280	359	
Totales parciales.	10	6	94	58	62	66	76	90	51	85	44	84	98	192	125	228	82	121	9	17	654	947	1601		
RESUMEN																									
TOTALES PARCIALES DE ENFERMEDADES INFECCIOSAS	3	5	66	86	68	66	40	42	30	37	31	37	64	92	58	67	15	22	1	1	376	455	831		
TOTALES PARCIALES DE ENFERMEDADES COMUNES.	10	6	94	58	62	66	76	90	51	85	44	84	98	192	125	228	82	121	9	17	654	947	1601		
Totales generales.	13	11	160	144	130	132	116	132	81	122	75	121	162	284	183	295	97	143	10	18	1030	1402	2432		

RESUMEN

TOTALES PARCIALES DE ENFERMEDADES INFECCIOSAS	3	5	66	86	68	66	40	42	30	37	31	37	64	92	58	67	15	22	1	1	376	455	831
TOTALES PARCIALES DE ENFERMEDADES COMUNES.	10	6	94	58	62	66	76	90	54	85	44	84	98	192	125	228	82	121	9	17	654	947	1601
Totales generales.	13	11	160	144	130	132	116	132	84	122	75	121	162	284	183	295	97	143	10	18	1030	1402	2432

Número de visitas practicadas á estos enfermos, 18,004. —Han pasado al Hospital de Santa Cruz, 43. —Han pasado á la asistencia particular, 35. —Certificaciones libradas, 403. —Operaciones practicadas, 2. Han pasado al Asilo del Parque, 0.

Servicios prestados por el Instituto de Higiene Urbana

ENFERMEDADES QUE MOTIVARON LOS SERVICIOS	Desinfección domiciliaria				
	Señalemosan- tisépticas.	Desinfecta- n- los Pasosos.	Extracción de Ropas.		
ÓBITOS					
Coqueluche.	1	1	1		
Cáncer.	1	1	1		
Difteria.	36	32	32	16	
Diabetes.	1	1	1	1	
Erisipela.	4	3	3	1	
Escarlatina.	7	7	7	5	
Puerperales.	8	8	8	4	
Sarampión.	71	71	71	30	
Tifoideas.	34	31	31	20	
Tuberculosis.	118	110	110	62	
Viruela.	74	72	72	42	
Total.	350	337	337	182	
ENFERMOS					
Catarro epidérmico.	1	1	1	1	
Difteria.	3	3	3	2	
Escarlatina.	1	1	1	1	
Sarampión.	32	31	31	9	
Tifoideas.	3	7	3	2	
Tuberculosis.	2	2	2	1	
Viruela.	117	334	37	22	
Total.	159	339	119	38	
TOTALES.	509	736	455	220	
					Ropas sometidas a gases antisépticos. 2670 Ropas esterilizadas con calor húmedo en la estufa Geneste. 4695 Objetos desinfectados en la cámara de fumigación. 5485 Objetos destruidos por el fuego en horno inodoro. 76 Desinfección de los departamentos de la corbeta «Tornado». TOTAL. 12926
					INSPECCIÓN FACULTATIVA A domicilios y establecimientos industriales con informe 7 A lavaderos públicos, triperías, depósitos de estiércol, etc. 52 TOTAL. 59
					TRÁFICO DE ROPAS USADAS Establecimientos visitados y desinfectados. 314 Prendas extraídas y devueltas. 5506 Prendas desinfectadas en los mismos establecimientos. 15517 TOTAL. 21337
					DESINFECCIÓN DEL SUBSUELO Cloacas desinfectadas, que representan 11759 imbornales. 273 Servicios especiales a establecim. públicos, mataderos, mercados, etc. 56 Otros servicios a la desinfección permanentes. 39 TOTAL. 367 Prendas entregadas al Asilo del Parque. 9

INSTRUCCIÓN

BIBLIOTECAS	Núm. de volúmenes	Número de concurren- tantes	Volumenes consul- tados.	Volumenes servi- dos a señoras.	OBRAS						
					Teología.	Jurisprudencia	Ciencias y Artes.	Bellas letras.	Historia.	Enciclopedias y periódicos	Manuscritos.
Universidad	—	—	—	—	—	—	—	—	—	—	—
Arús.	—	—	—	—	—	—	—	—	—	—	—

Tranvías y Ómnibus fijos.—Movimiento durante el mes

LÍNEAS	Longitud de la línea en kilómetros	Núm de esta- ciones...	EN SERVICIO			Empleados en servicio.	Viajes efec- tuados du- rante el mes	Pasaj trans- portados...
			Máquinas.	Caballos..	Coches..			
Barcelona & Badalona.	10	4	5		20	115		
Barcelona & San Martín.	3'500	2		20	3	25		
La Nueva Condal, Provenza al Parque.	3,400	1		65	15	44		