

GACETA SANITARIA

DE BARCELONA

ÓRGANO DEL CUERPO MÉDICO MUNICIPAL

—
ABRIL DE 1905
—

REDACCIÓN Y ADMINISTRACION

CASAS CONSISTORIALES

CONSEJO DE REDACCION

Director: Dr. Giralt (D. Pelegrín)

<i>Dr. Farriols, (D. Agustín)</i>	<i>Dr. Puig y Mas, (D. José)</i>
» <i>Homs Parellada (D. J.)</i>	» <i>Soldevila, (D. José M.^a)</i>
» <i>Montserrat (D. Ramón)</i>	» <i>Llorens, (D. E. de)</i>
» <i>Cosp (D. Mariano Luis)</i>	

Redactor Jefe: Soley y Gely (D. Victor)

CONDICIONES DE LA SUSCRIPCION

<i>España y Portugal.</i>	<i>5</i>	<i>ptas. año.</i>
<i>Extranjero.</i>	<i>7'50</i>	<i>» »</i>
<i>Ultramar.</i>	<i>10</i>	<i>» »</i>

PAGO ANTICIPADO

La Gaceta Sanitaria de Barcelona se publicará una vez al mes.

Las obras que se remitan serán anunciadas; se les dedicará artículo bibliográfico cuando se reciban dos ejemplares.

La correspondencia, cambios, suscripciones y anuncios deben dirigirse á las Oficinas del periódico.

SUMARIO

Boletín Estadístico.—Marzo de 1905.

DEMOGRAFIA: Cuadros demográficos comparativos por días y por distritos, sintéticos de la vitalidad humana, de mortalidad por edades, sexo y enfermedades que la determinaron; nacimientos según sexo y condición civil por distritos.—Accidentes auxiliados en los dispensarios, clasificados por la causa que los produjo y sexo.

ASISTENCIA PÚBLICA Y DESINFECCIÓN: Servicios prestados por el Cuerpo Médico Municipal.—Id. de vacunación y revacunación.—Estado de los enfermos asistidos por la beneficencia municipal en Barcelona y en los pueblos agregados.—Servicios prestados por el Laboratorio Microbiológico.—Id. por el Instituto de Higiene Urbana.—Reconocimientos verificados en el Asilo Municipal del Parque.

NOTAS VARIAS: Instrucción: Bibliotecas.—Locomoción: Tranvías y Omnibus fijos.

Sección científica.—Primer Congreso internacional de saneamiento y salubridad de la habitación.—Disminución de la mortalidad infantil en el Creusot.—Inyecciones del nitrato argéntico en la tuberculosis.—Real Academia de Medicina y Cirugía de Barcelona, Programa de premios de 1905.—Memorias premiadas en el curso de 1904 (continuación).

Anuncios.

Mil pesetas al que presente cápsulas de sándalo mejores que las del Dr. Pizá, para la curación de las enfermedades de las vías urinarias.—Farmacia del Dr. Pizá

MIL PESETAS

AL QUE PRESENTE

CÁPSULAS DE SÁNDALO

mejores que las del DR. PIZA, de Barcelona, y que curen más pronto y radicalmente las ENFERMEDADES URINARIAS, sobre todo la blenorragia si va acompañada de hemorragia. Catorce años de éxito, premiado con medallas de oro en la Exposición Universal de 1888 y en la Exposición concurso de París de 1895. Unicas aprobadas y recomendadas por las Reales Academias de Medicina de Barcelona y de Mallorca; varias corporaciones científicas y renombrados prácticos diariamente las prescriben, reconociendo ventajas sobre todos sus similares.—Frasco, 14 rs.

Cápsulas Eupépticas de Santalol Pizá.—Frasco: 4 pesetas

Nota de algunos medicamentos que constantemente tenemos capsulados. Advirtiéndole que a las veinticuatro horas queda cumplido cualquier encargo de capsulación que se nos haga.

Cápsulas eupépticas	Rs.
de	
Aceite fosforado.	10
Aceite de hígado de bacalao puro.	10
Aceite de hígado de bacalao creosotado.	12
Aceite de hígado de bacalao iodo-ferruginoso.	12
Aceite de hígado de bacalao bromo-iodado	12
Aceite de enebro.	8
Aceite de hígado de bacalao.—Bálsamo de Tolu y Creosota.	10
Aceite mineral de Gabian.	9
Aloes sucotrina.	8
Apiol.	8
Bálsamo peruviano.	10
Bisulfato de quinina.	8
Bisulfato de quinina y arseniato-sódico	8
Brea, Bálsamo de Tolu y Creosota.	10
Brea, vegetal.	8
Bromuro de alcanfor.	10
Bromuro de quinina.	9
Carbonato de creosota.	12
Carbonato de guayacol.	16
Cloroformo puro.	8
Contra la jaqueca (bromuro de quinina, paulinia y belladona).	12
Copaiba puro de Maracaibo.	12
Copaiba y esencia de sándalo.	20
Copaiba, esencia de sándalo y cubebas.	20
Copaiba, esencia de sándalo y hierro.	20
Copaiba y cubebas.	16
Copaiba, cubebas y hierro.	16
Copaiba y brea vegetal.	14
Copaiba y mático.	16
Copaibato de sosa y brea.	16
Creosota de Haya.	12
Ergotina Bonjean.	8
Esencia de eucaliptus.	10
Esencia de trementina bi-rectificada.	8
Esencia de cubebas.	16
Esencia de mático.	20
Esencia de sándalo puro.	14
Esencia de Sándalo y Salol.	14
Etolorado de asafétida.	10
Eter amílico valerianico.	10

Cápsulas eupépticas	Rs.
de	
Eter sulfúrico.	2
Eucaliptol.	8
Eucaliptol iodoformo y creosota.	18
Eucaliptol iodoformo y guayacol.	12
Hemoglobina soluble.	12
Extracto de cubebas.	12
Extracto de helecho macho.	14
Extracto de hojas de mático.	10
Extracto de ratania y mático.	10
Febriífugas de bromhidrato de quinina y eucaliptol.	10
Glicerofosfato de cal.	12
Fosfato de cal y de hierro.	10
Gomo-resina asafétida.	10
Guayacol.	18
Guayacol iodoformo.	12
Hierro reducido por el hidrógeno.	9
Hipnono.	10
Ioduro de azufre soluble.	10
Iodoformo.	10
Lactato de hierro y manganeso.	10
Mirtol.	10
Morrhual.	10
Morrhual creosotado.	14
Morrhual y Glicerofosfato de cal.	14
Morrhualhiposofitos y cuasina.	9
Morrhual, fosfato de cal y cuasina.	14
Morrhual iodo ferruginoso.	14
Monosulfuro de sodio.	10
Pectorales de Tolu, clorato de potasa, óxido de antimonio y codeína.	8
Pepsina y diastasa.	12
Pepsina y pancreatina.	12
Pepsina pancreatina y diastasa.	12
Peptona de carne.	12
Santalol.	16
Sulfuro de carbono.	8
Sulfuro de carbono y iodoformo.	12
Sulfato de quinina.	8
Terpinol.	8
Tenicidas (extr. de kouso y helecho macho)	20
Trementina de Venecia.	8
Valerianato de quinina.	8

NOTA.—La universal aceptación que tienen todas nuestras Cápsulas, se debe a la pureza de los medicamentos que contienen, a su envoltorio delgado y eupéptico, solubles y absorbibles y nunca producen fenómenos desagradables gastro-intestinales, debido a la pepsina y pancreatina.

CANDELILLAS DEL DR. PIZÁ

Para la curación de las enfermedades de la uretra; de sulfato de zinc, de sulfato de zinc y belladona, de tanino, de tanino y belladona, de iodoformo, de opio, etc., 12 rs. caja.—Al por mayor, 8 rs. caja.

Ventas al por mayor y menor FARMACIA DEL DOCTOR PIZÁ, Plaza del Pino, 6, y Beato Oriol, 1.—BARCELONA

MEDICACIÓN CACODÍLICA

Gránulos pépsicos y gotas pépsicas PIZÁ al cacodilato de sosa químicamente puro.—Cada gránulo contiene 0'01 gramos de cacodilato de sosa y 0'02 gramos de pepsina pura. Corresponden iguales cantidades de medicamentos para cada 5 gotas. Estos preparados se indican en las enfermedades de la piel, anemia, clorosis, diabetes, paludismo, etc., siendo sus resultados sorprendentes.—Frasco de gránulos ó de gotas, 2'50 pesetas. ♦ ♦ ♦ ♦ ♦

Grageas pépsicas PIZÁ al cacodilato de sosa, kola, coca y glicerofosfato de cal.—Reconstituyente general del sistema nervioso. Alimento reparador, muy indicado en las neurostenias, fosfaturias, caíalgias, neuralgias, herpes, etcétera. Cada gragea contiene 0'005 gramos de cacodilato de sosa; 0'08 gramos de extracto de kola 0'04 gramos de extracto de coca y 0'12 gramos de glicerofosfato de cal.—Frasco, 3 pesetas. ♦ ♦

Gránulos pépsicos y gotas pépsicas PIZÁ al cacodilato de hierro.—Cada gránulo contiene 0'01 gramos de cacodilato de hierro, químicamente puro 0'02 gramos de pepsina pura. Iguales cantidades de medicamentos corresponden para cada 5 gotas. Estos preparados se indican como muy eficaces para la clorosis, anemia, escrófula, y como reconstituyentes en general.—Frasco de gránulos ó de gotas, 2'50 pesetas. ♦ ♦ ♦ ♦ ♦

Inyecciones hipodérmicas PIZÁ al cacodilato de sosa y al cacodilato de hierro.—Soluciones perfectamente esterilizadas y graduadas á la dosis de 0'05 gramos de cacodilato de sosa y cacodilato de hierro, respectivamente por centímetro cúbico. cantidad que precisa para cada inyección.—Caja de 14 tubos, 4'50 pesetas. ♦ ♦ ♦ ♦ ♦

Grageas pépsicas de lecitina y glicerofosfato de sosa.—Medicamento de inmejorables resultados en los estados de postración y fuerte debilidad. Contiene cada gragea 0'05 gramos de lecitina pura de huevo, 0'05 gramos de glicerofosfato de sosa y 0'03 gramos de pepsina pura —Precio de cada frasco, 4 pesetas. ♦ ♦ ♦ ♦ ♦

PARA INHALACIONES

Yoduro de etilo en tubos. Indispensable medicamento para combatir con eficacia los accesos asmáticos, cardiacos y laringeos.—Caja 3'50 pesetas. ♦ ♦

Nitrito de amilo en tubos. Muy recomendadas sus inhalaciones en la epilepsia, cefalalgia, etc.—Caja, 3'50 pesetas. ♦ ♦ ♦ ♦ ♦

Por 0'50 pesetas más del valor de cada frasco ó caja se remiten por correo certificado.

FARMACIA DEL Dr. PIZÁ

Plaza del Pino, 6.—BARCELONA

MENDICIDAD Y BENEFICENCIA EN BARCELONA

POR

D. Miguel González y Sugrañes

Esta importante obra, forma un volumen en 4.º de 416 páginas.

Se vende al precio de **5 pesetas** el ejemplar, en las principales librerías.

Los pedidos deben dirigirse á la casa editorial Henrich y C.^a en comandita, Calle de Córcega.—Barcelona.



Elixir Digestivo

DE

JIMENO

PEPSIN. Y PANCREATINA EN ESTADO NATURAL, Y DIASTASA.

DIGESTIVO COMPLETO de los alimentos grasos, azoados y feculentos.--**EXCITANTE PODEROSO DE LA DIGESTION**, por hallarse compuesto de los jugos pépsico y pancreático naturales, con sus inherentes ácidos, sales y principios inmediatos. Está reconocido este digestivo como preparación de alta novedad.

--**PRINCIPALES INDICACIONES.**--Apépsia (falta de apetito), dispepsias ácidas y flatulentas, digestiones pesadas, vómitos de los alimentos y vómitos de las embarazadas.

FARMACIA DEL GLOBO, PLAZA REAL, 4, BARCELONA, Y EN TODAS LAS DE LA PENÍNSULA

SULFURINA JIMENO

SULFURO DE CALCIO Y GLICERINA

Superior á todas las aguas y preparados sulfurosos para curar las enfermedades herpéticas, así internas como externas. Irritaciones de la garganta, pecho, estómago, vejiga, etc.; úlceras en las piernas, costras secas ó húmedas en la piel, etc., etc.

FARMACIA del GLOBO del Dr. JIMENO

Plaza Real, 1.—BARCELONA

PIPERACINA JIMENO

GRANULAR EFERVESCENTE

Tratamiento de la diatesis úrica, reumática, gota, cálculos y diabetes

FARMACIA del GLOBO del Dr. JIMENO

Plaza Real, 1.—BARCELONA

JARABE DE HASCHISCH BROMURADO DEL DR. JIMENO

Compuesto de Haschisch y Bromuro de Estroncio, Litio y Manganese. Tónico y sedante nervioso poderosísimo. Especialmente recomendado en la Enagenación mental, Neurastenias con manifestaciones de *escitabilidad*, insomnio, etc., y en las Dismenorreas ó menstruaciones dolorosas.

FARMACIA del GLOBO del Dr. JIMENO, Plaza Real, 1. Barcelona.

¿QUERÉIS CURAR LAS FIEBRES PALÚDICAS??

Usad el **ESANOFELE**

Noticias de la prensa médica.

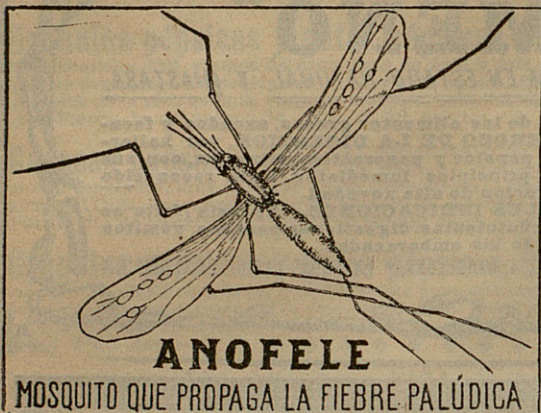

los medios clásicos no me habían dado resultado, con el preparado en cuestión obtuve la desaparición de una fiebre inveterada palúdica, sin que hasta la fecha haya vuelto á reaparecer como acostumbraba á hacerlo cada quince ó veinte días en el individuo objeto de mi ensayo».—Puebla de Montalván (Toledo), 8 de Noviembre de 1903.

Depósito general: D. ALFREDO ROLANDO

BARCELONA, Bajada S. Miguel, 1

Se encuentra en todas las buenas farmacias

FERRO-QUINA BISLERI

El que suscribe, Catedrático de esta Facultad de Medicina y Académico de la Real de Medicina y Cirujía, etc.

Certifica: que el **FERRO QUINA BISLERI** es un excelente tónico reconstituyente, compuesto de quina y hierro, agentes ambos, que en una experiencia secular ha consagrado como medicamentos de primera fuerza.

En la **debilidad general y en el empobrecimiento de la sangre**, ya por exceso del trabajo, ya por convalecencia, ya por enfermedades que desgastan, el **FERRO-QUINA BISLERI** me ha producido resultados pronto y eficaces: grato además al paladar, constituye un vino de condiciones inmejorables.

Barcelona 12 de Febrero de 1904.

Andrés Martínez Vargas.

De venta en todas las buenas farmacias y droguerías.

Representante: **ALFREDO ROLANDO**, Bajada San Miguel, 1

BARCELONA

¿queréis la salud??



GACETA SANITARIA DE BARCELONA

REVISTA CIENTÍFICA MENSUAL

Sección Científica

PRIMER CONGRESO INTERNACIONAL

de saneamiento y salubridad de la habitación

(Conclusión)

XI.—Es necesaria una inspección médica, á lo menos anual, y en época variable, de los locales escolares. El médico encargado de practicarla, podría constatar la clase de material escolar puesto á disposición de los niños; su estado de conservación; la limpieza general de la escuela y particularmente la de los retretes interiores; si los asientos y mesas son proporcionados á las tallas de los alumnos; si los que presentan miopía se hallan situados en los puntos de las clases que mejor les convengan, etc.; lo propio que otros muchos detalles que constituyen la llamada higiene escolar.

En el momento de su admisión en el colegio y luego al menos una vez cada año, el alumno tendría que ser examinado por el médico, sobre todo acerca del estado de sus órganos visuales, su temperamento y la aptitud física que presente para sobrellevar los estudios.

Los niños que presenten alguna enfermedad transmisible, especialmente la tuberculosis, serán recomendados al director de la escuela, para que pueda hacerles tomar las precauciones necesarias, con objeto de evitar la propagación del mal á los demás alumnos. Dicho director, por consejo del médico, advertirá á las familias de los niños atacados, las precauciones que deban guardar, tan precisas dentro como fuera del colegio. En el caso que la enfermedad fuese muy

contagiosa, á pesar de las precauciones que puedan tomarse, el niño no debe ser admitido en la escuela.

SECCIÓN VI.—*Habitaciones flotantes*

El Dr. H. Thierry, ponente de esta Sección y conocedor profundo del asunto, presenta un trabajo notable bajo todos conceptos. Hace notar en su ponencia, el indiferentismo con que los higienistas se han ocupado siempre de la población de marineros que habita en los buques, expuestos á contraer las más diversas dolencias, organismos fatigados por los rápidos cambios de temperatura y de clima á que están expuestos, sin que hasta el presente se hayan preocupado en defenderles contra tantas causas de enfermedad y de muerte que les circundan y amenazan. Insiste además, acerca de la frecuencia, desconocida por los profanos, con que la tuberculosis aparece entre los marinos, cuya causa atribuye el disertante, á las deficiencias de la habitación (sollado, entrepuente, etc.), y á la ventilación y aireación tan defectuosas en los modernos buques de guerra. Termina indicando las líneas generales de la transformación que deberían sufrir la construcción é higiene navales, lo propio que la necesidad de que los médicos intervengan en la confección de los planos de los buques de guerra y mercantes.

El Dr. D. Federico Montaldo, médico de Sanidad Naval y delegado del Gobierno español, lee una bien meditada comunicación, en la que demuestra la necesidad de crear una Comisión internacional, destinada á la reglamentación de las condiciones de los buques que transportan emigrantes. La Sección toma en cuenta y aprueba las conclusiones de este trabajo.

Mr. Jacques, presenta dos comunicaciones: en la primera trata de la vigilancia sanitaria á bordo de los buques sospechosos y del desembarque en el muelle; en la segunda se ocupa de la destrucción de los ratones de los buques, por medio del ácido carbónico.

El Dr. Borel, nombrado recientemente director de Sanidad del Havre, lee un trabajo relativo á las condiciones generales de higiene de los buques mercantes y expresa el de-

seo de que exista para esto un reglamento parecido al de la higiene de los hoteles y depósitos de materias peligrosas.

El Dr. Langlois, se preocupa de aprovisionar las embarcaciones que poseen los buques de guerra, destinadas al salvamento de las tripulaciones en caso de naufragio, presentando gran número de datos para demostrar la importancia de la cuestión y la relativa facilidad con que podría solucionarse en interés de todos.

Fueron aprobadas en sesión general las siguientes

CONCLUSIONES

1.º *Buques de guerra.*

I.—Siendo la mala ventilación el defecto capital de que adolecen esta clase de buques, defecto que engendra muchos otros también malos, es preciso acometer y realizar su transformación allí donde se haga necesario.

II.—Todo plano de construcción para buques de guerra, antes de que se ejecute, debe ser objeto de un minucioso examen y correspondiente dictamen médico, que abarque entre otros puntos de higiene general, la habitabilidad, ventilación y los arreglos sanitarios.

III.—Para estos exámenes, lo mismo que para ocupar las plazas de médicos en las Comisiones destinadas al arreglo y armamento de los buques en construcción, deberían nombrarse médicos con experiencia y suficiente instrucción en ingeniería sanitaria, es decir, *especialistas*.

IV.—Es muy conveniente divulgar las enseñanzas de la higiene en todas las localidades marítimas; establecer cursos de dicha ciencia en las Escuelas Superiores de la Marina, y particularmente en las destinadas á la ingeniería y construcción navales.

2.º a) *Buques de emigrantes.*

V.—Es necesario la existencia de una Comisión internacional, que podría radicar en París, encargada de reunir estadísticas, compilar documentos de diversos países, y reglamentar las condiciones de embarque y transporte de emigrantes.

2.º b) *Buques-Paquetes del Comercio y de Pesca.*

VI.—Estos buques, que reúnen el triple carácter de fon-

das, almacenes y fábricas, deben estar sometidos en lo concerniente á su explotación y construcción á idénticas formalidades que para aquellos rigen.

VII.—Que la enseñanza de la higiene naval, relativa á los buques de la marina mercante, debe ser cursada por sus constructores é ingenieros.

VIII.—Que dicha enseñanza junto con la de higiene general, debe hacerse extensiva á los oficiales alumnos y maquinistas de la marina mercante.

IX.—Que un médico experto, forme parte del Consejo Superior de la marina mercante.

X.—Que los diversos servicios sanitarios, ahora diseminados (inspecciones, emigración, depósito de medicamentos, inscripción marítima, etc.), sean agrupados en un solo organismo, como sucede en ciertos puntos del extranjero, denominado servicio médico del puerto.

XI.—Que el médico del puerto, forme siempre parte por derecho propio de cualquier Comisión naval que exista en dicho puerto.

XII.—Las medidas profilácticas, deberán de hoy en adelante, estar previstas en la reglamentación sanitaria marítima.

SECCIÓN VII.—*Alimentación de agua potable y evacuación de materias residuales*

El ponente de esta Sección, Mr. Babinet, presenta un notable trabajo de conjunto acerca de la *Alimentación de agua potable*, en el que engloba á la vez la cuestión de abastecimiento y la referente á la elección del agua distribuída.

Mr. Lecoupey de la Forest, cuyos trabajos sobre las corrientes subterráneas y su infección, son muy conocidos, ocupa la atención del Congreso sobre el problema de la alimentación de agua en los distritos ó pueblos rurales, demostrando los estragos que en dichos puntos puede hacer la fiebre tifoidea.

Mr. Masson, reproduce el estudio de la evacuación de las basuras y de los diversos procedimientos para obtener la depuración de los líquidos de las cloacas.

El Dr. Palmberg, de Helsinfors, describe su procedimien-

to de depuración biológica de los antedichos líquidos, en el que se substituyen los cuerpos oxidantes por un filtro de musgo (*Sphagnum*).

Mr. Kalisch, concejal de Berlín, da á conocer con indicaciones muy precisas, el sistema que en dicha capital se usa para la alimentación de agua potable.

Mr. de Montrichet, delegado de la ciudad de Marsella, estudia la esterilización de las aguas por el ozono, en las fábricas de cerveza del Mediterráneo, y la acción de dicho gas sobre el bacilo de la fiebre tifoidea.

Mr. de Wal presenta la *Instalación del «Septic-Tank»* que funciona en el Hospital de Groningne (Holanda).

El Dr. Bréchet, reproduce en esta Sección su trabajo sobre la *Extracción y acarreo de las basuras, sin polvo ni olor* y su modelo de *Coche higiénico*.

Mr. Gilbert, ingeniero y arquitecto de Toul lee una comunicación acerca de las *Pérdidas é infección del agua, debidas á las fisuras que existen en la mayor parte de empalmes de los tubos de conducción*.—*Medios para remediarlas*.

Fueron aprobadas en sesión general las siguientes

CONCLUSIONES

A.—Alimentación de agua potable en las ciudades

I.—En toda aglomeración urbana que posea una regularizada distribución de agua pública, deberá impedirse el consumo del agua procedente de los pozos y cisternas, mientras no se haya comprobado por el servicio de higiene oficial, que este líquido es siempre puro é inofensivo.

II.—La protección de las conducciones de agua contra las inmundicias susceptibles de infectarla, debe preocupar constantemente á las colectividades que de aquélla se sirvan. El perímetro protector que se estatuye en el art. 10 de la Ley francesa del 15 de febrero de 1902, es muy útil para conseguir el objeto propuesto, debiendo considerarse aplicable á las conducciones existentes ó utilizadas antes de la promulgación de dicha Ley.

III.—Si se emplean procedimientos químicos para depurar las aguas que deban servir de bebida, es preciso que antes de darlas al consumo público, se examinen con detención,

tanto más, cuanto los empleados puedan por sí mismos producir perturbaciones en el organismo humano. Importa mucho que sus dosis sean exactamente proporcionadas á la cantidad de impurezas que se quieran eliminar, sin necesidad de intervenir manualmente; de todos modos, el exceso de reactivo debe ser eliminado automáticamente, en las más perfectas condiciones de seguridad.

IV.—Es de una gran conveniencia, disponer metódicamente las canalizaciones públicas y privadas, al objeto de determinar con precisión sus diámetros, para utilizar eficazmente la presión disponible y asegurar de esta manera su perfecto funcionamiento.

B.—*Evacuación de materias residuales*

I.—El saneamiento de una casa, exige la inmediata evacuación de todos los derechos y excreta de la vida diaria.

II.—El *desideratum*, bajo el punto de vista higiénico, consistiría en la destrucción de las basuras á medida que fuesen elaboradas; no siendo esto factible, las cajas destinadas á contenerlas mientras no son extraídas de la habitación, deben ser perfectamente impermeables y cerradas: deben también limpiarse y desinfectarse cada vez que se vacíen.

III.—Es indispensable colocar una oclusión hidráulica permanente (sifón), en cualquier tubería de desagüe de la casa y particularmente en los lavabos de los retretes.

IV.—Todos los conductos de evacuación deben estar provistos de una aireación permanente, es decir, que una corriente continua de aire, debe producirse entre la cloaca y la parte superior de dichos conductos.

V.—Los trabajos de tubería, tanto por la conducción del agua á la habitación, como para las salidas de las materias y líquidos residuales, deben ser objeto de minuciosos cuidados, procurando que todas estas instalaciones (enlaces, columnas ascendentes, depósitos, aparatos de descarga, sifones, etc.), se encuentren á cubierto de las heladas.

VI.—Todas estas disposiciones deben aplicarse no tan sólo á los edificios en construcción, sino que también á los ya existentes.

VII.—Existiendo un gran número de pueblos, villas y ciudades, que carecen de todo sistema para la evacuación de las materias y líquidos residuales, y otras aglomeraciones ur-

banas que los tienen malos, incompletos ó insuficientes, se impone como necesidad urgentísima el aplicar los mejores sistemas para lograr su saneamiento total, haciendo el supremo esfuerzo que presupone el acometer tal empresa.

El día 8 del mismo mes de noviembre, se celebró la solemne sesión de clausura del Congreso, habiéndose aprobado en ella las Conclusiones mencionadas.

El delegado belga Mr. Devaux, propuso á la Asamblea que el próximo Congreso tuviese lugar en Lieja (Bélgica), durante el año 1905, quedando así acordado. También se acordó constituir una Comisión internacional permanente, encargada de organizar los ulteriores Congresos.

He aquí en extracto, el trabajo realizado por el primer Congreso internacional de salubridad y saneamiento de la habitación, del que deberían sacar importantísimas enseñanzas el público en general y sobre todo las Autoridades, enseñanzas que llevadas á la práctica darían por resultado mejorar de un modo increíble bajo todos conceptos, la población que las adoptara, lográndose fuese un hecho para sus habitantes, el antiguo aforismo *mens sana in corpore sano*,

DR. VICTOR SOLEY Y GELY.

DISMINUCION DE LA MORTALIDAD INFANTIL EN EL CREUSOT

Mr. Variot, expuso en la Academia de Medicina de París que la mortalidad de la primera infancia, en Inglaterra, presenta la cifra mínima de 79 ‰, en las regiones agrícolas de Rutland, Dorset, Wilts y Oxford, mientras que aparece doblada y llega hasta 166 á 180 ‰ en los países manufactureros, en los que trabajan gran número de mujeres en las industrias algodonera, lanera, metalúrgica, etc., es decir en los Condados de Warwick, Nottingham, Stafford y Lancashire.

La villa industrial del Creusot, situada en el departamento de Saône y Loire, en el centro de Francia, se ofrece como excepción de esta regla general. En este punto se observa que la mortalidad infantil del primer año, no ha excedido durante un decenio (1893 á 1902) del 11 ‰, cifra que tiende á disminuir, pues en los años 1900, 1901 y 1902, ha descendido al 9 ‰, que es el tanto por ciento atribuído á Noruega, por el Dr. Johannessen.

Este resultado, tan raro en una villa industrial, se debe á los trabajos y esfuerzos realizados por el director Mr. Schneider, para lograr:

«1.º Mejorar el medio en que viven los obreros, con la higienización de las viviendas y la salubridad de la villa.

«2.º Asegurarles, con el aumento de los salarios, un suficiente presupuesto que permite á sus mujeres consagrarse libremente á su maternal misión.

«3.º Establecer gratuitamente una completa asistencia médico-farmacéutica.

«El Consejo de Administración se ha preocupado con preferencia en obtener la desaparición de las habitaciones insalubres, que se reemplazan con barrios obreros, cuyas casas con pequeño jardín, pueden ser alquiladas mediante precios sumamente módicos.»

Claro está que lo realizado en el Creusot, no puede aplicarse en las grandes ciudades industriales, en las que muchas mujeres se ven forzosamente obligadas á concurrir á la fábrica ó taller; pero con todo es necesario procurar, en estos diversos medios sociales, que la madre pueda amaman-

tar con entera libertad á su hijo, principalmente durante los primeros meses, lo que puede conseguirse por medio de las Sociedades de protección á las madres, á la infancia, mutualidades maternas, etc., etc.

Se dice con mucha frecuencia que es preciso dejar los niños á sus madres, habiendo demostrado los Sres. Schneider, que es mucho más importante dejar las madres á sus hijos, con lo que se lograría reducir á la mitad la mortalidad infantil en las grandes agrupaciones manufactureras.

(De *Le Progrés Médical*).

Inyecciones de nitrato argéntico en la tuberculosis.—En un interesante artículo analiza H. J. Mays el empleo de las inyecciones de nitrato de plata en el cuello para combatir la tuberculosis.

Del resultado en cincuenta y cinco casos, después de detenido análisis, resulta:

1.º Que la tos calma desde la primera inyección. Lo explica por el efecto local de la substancia inyectada sobre los filetes nerviosos de la región cervical, que se entonan y disminuyen en susceptibilidad, al modo que lo hacen, disminuyendo la tos, la estricnina, un sinapismo en el cuello, un cáustico ó una inyección de agua destilada en las regiones subclaviculares (Landouzy).

2.º Que los vómitos, acto reflejo de análogo origen que la tos, disminuyen ó cesan.

3.º Que los sudores nocturnos mejoran de un modo notable.

4.º Que por estos hechos, las fuerzas generales y el peso aumentan, mejorando en general todo el proceso.

El autor invita á los Médicos á realizar experiencias, que no duda confirmarán sus resultados de cuatro años, y recomienda la siguiente técnica:

Bajo la piel, situada entre el ángulo de la mandíbula y la clavícula, sobre ó detrás de la carótida, inyéctense cinco gotas de una solución de cocaína, al 2'50 por 100; retírese la

jeringuilla dejando la aguja, y después de lavar aquélla inyéctense otras cinco gotas de solución de nitrato de plata al 2,50 por 100. Si se puede conseguir nitrato de cocaína, es útil mezclar las dos soluciones é inyectar diez gotas de una vez, siempre prefiriendo el lado afectado.

Merece ensayarse.

(*Phil. Ped. Journ.*). (*La Corresp. Méd.*).

(De la *Revista Médica de Sevilla*).

REAL ACADEMIA DE MEDICINA Y CIRUGIA DE BARCELONA

PROGRAMA DEL CONCURSO DE PREMIOS DEL AÑO 1905

Premio de la ACADEMIA.—*Estudio topográfico de cualquier punto del Distrito Académico de Barcelona (Principado de Cataluña)*, excepto los de Vich, Tarragona, Caldas de Malavella, Lérida, Olot, San Feliu de Guixols, Girona, Tarrasa, La Escala, Masquefa, Seo de Urgel, Reus, Setmanat, Mataró, Tremp, Vilaseca de Solcina, García, Castellar del Vallés, Castelltersol, Santa Coloma de Queralt, Sallent, Solsona, Villafranca del Panadés, Tortosa, Badalona y Calaf, ya premiados en concursos anteriores.

Premio del Dr. SALVÁ Y CAMPILLO, costeado por la Academia.—*Escribir la observación de una epidemia ocurrida en algún punto de España.*

Premio costeado por el Académico de número Dr. RODRÍGUEZ MÉNDEZ.—ORGANIZACIÓN SANITARIA ESPAÑOLA.—*Estado actual; crítica de la misma y reformas más urgentes. Exposición completa y detallada de un servicio sanitario para nuestro país; justificación del que se*

proponga y manera de llevarlo á la práctica y de sostenerlo en armonía constante con el progreso higiénico.

Para cada uno de estos temas habrá un premio y un accésit, pudiendo además la Academia adjudicar las menciones honoríficas y aumentar el número de premios y accésits que estimare merecidos.

El premio consistirá en el título de Académico correspondiente de esta Corporación y una medalla de oro. Además, si la Academia acordare la impresión de la Memoria á sus expensas, regalará al autor doscientos ejemplares.

El accésit consistirá en el título de Académico correspondiente. Sin embargo, dicho título no se concederá al autor de la Memoria que obtuviese premio ó accésit, si no es Doctor ó Licenciado en Medicina y Cirugía, ó en Farmacia, ó Veterinario de primera clase.

La mención honorífica consistirá en un diploma especial.

Las memorias deberán reunir precisamente las siguientes condiciones:

- 1.^a Estar escritas con letra muy clara.
- 2.^a Estar redactadas en castellano, catalán, latín, francés ó italiano.
- 3.^a Expresarse el nombre del autor y el punto de su residencia, dentro de un pliego cerrado, en cuyo sobre se pondrá un epígrafe, que ha de haberse escrito también al principio de la Memoria.
- 4.^a Ser dirigidas á la Secretaría de la Academia (Baños Nuevos, núm. 9), en donde se admitirán hasta las doce de la mañana del 30 de septiembre próximo.
- 5.^a Finalmente, presentarse las Memorias sin firma ni rúbrica, no debiendo ser copiadas por sus autores respectivos, ni aparecer siquiera con sobrescritos de su letra.

Los pliegos de las que obtuvieren premio, accésit ó mención honorífica, serán abiertos, y los de los restantes

quemados, en la sesión pública inaugural de 1906, en la que, sabidos los autores de las Memorias que hayan sido premiadas, serán llamados por el Sr. Presidente, quien les entregará la medalla si asistieran al acto.

Las Memorias que vinieren después del día 30 de septiembre, no serán admitidas al concurso. Se invitará públicamente á sus autores á que en el término de un año pasen á recobrarlas en la Secretaría de la Academia, mediante los requisitos establecidos; mas, si finido aquel plazo no se hubiesen presentado, los pliegos cerrados correspondientes á dichas Memorias serán quemados en la sesión pública inaugural de 1907.

Los individuos de número de esta Academia no pueden concurrir al presente certamen, pero sí los correspondientes.

Sólo á los autores de las Memorias que hayan obtenido premio ó accésit, dará permiso la Academia para publicarlas.

Barcelona, Enero de 1905

EL PRESIDENTE

EL ACADÉMICO SECRETARIO PERPETUO

Joaquín Bonet y Amigó

Luis Suñé y Molist

• MEDIANA DE ARAGÓN •

SALES NATURALES PURGANTES

Sulfatadas ♦ Sódicas ♦ Litínicas ♦ Magnesianas

MEDALLA DE ORO.—PARIS, 1900

No exigen regimen • No irritan jamás • No producen náuseas • Son de efecto seguro

SALES NATURALES

*obtenidas por evaporación
espontáneas de*

♦♦ sus **AGUAS** ♦♦

EFICACÍSIMAS

En los Embarazos gástricos, Catarros intestinales, Dispepsias, Enterocolitis crónicas, Congestiones del Cerebro del Hígado, del Bazo y de los Riñones, Diarreas biliosas, Disenterias crónicas, Atonías intestinales, Catarros de la Vejiga, Vagina y Matriz, etc

SALES NATURALES

para

LOCIÓN Y BAÑO

UTILÍSIMAS para combatir el Reumatismo, la Gota y Artritis en todas sus manifestaciones.

DE SEGURO ÉXITO contra el Herpetismo, Escrofulismo, Eczemas y demás enfermedades de la piel.

Botes de Un kilo de SALES

INSUSTITUIBLES en las afecciones de las vías Génito-urinarias de la mujer.

FARMACIAS Y DROGUERÍAS

Depósito, Rambla de Cataluña, 116. — BARCELONA

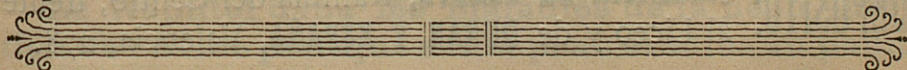

DISCURSO LEIDO

EN LA

REAL ACADEMIA DE MEDICINA Y CIRUGÍA DE BARCELONA

en el acto de la recepción del académico electo

Dr. D. Mariano Batllés y Bertrán de Lís



DISCURSO DE CONTESTACION

DEL

Dr. D. Miguel A. Fargas y Roca

ACADÉMICO NUMERARIO

JARABE * NADAL

DE

Hipofosfitos y Neurostina, Tónico, reconstituyente, estimulante

Hipofosfitos de cal, de estricnina, de hierro, de manganeso, de quinina y de sosa asociados á la Clasina tónico amargo y á la Neurostina (fósforo orgánico). Eficaz para la anemia cerebral y enfermedades medulares, acelera la digestión y detiene la caducidad orgánica, cumple todas las indicaciones de los hipofosfitos. Preparación esmerada, productos escogidos. De venta en las farmacias y almacenes de drogas. Medalla de plata en la Exposición de Atenas de 1903.



ROBUSTINA * DURÁN Y ESPAÑA

Solución azucarada inalterable de extractos tónicos y glicerofosfatos. Cada cucharada de las de postres (20 gramos) contiene: Extractos hidro-alcohólicos de quina, Nuez de Kola y Coca del Perú aa 15 centígramos; y medio gramo en total, de glicerofosfatos cálcico, sódico, magnésico y ferroso, correspondiendo al último 10 centígramos.

EN VENTA en todas las farmacias

DEPÓSITO: FARMACIA DE GENOVÉ, Rambla del Centro, frente al Liceo y de DURÁN Y ESPAÑA, Valencia, 278.



SANOL PIZÁ RESOLUTIVO * POR * EXCELENCIA

Las Erisipelas son combatidas con extraordinaria rapidez. Las Quemaduras de primero y segundo grado quedan curadas en menos de veinticuatro horas; en las Contusiones, Torceduras, Sabañones y en todas las inflamaciones externas, da resultados admirables. Sancionado por multitud de médicos

4 y 6 reales frasco

NOTA.—Con receta de médico se entregará gratis á los pobres en todos nuestros depósitos.

Farmacia y Laboratorio del Dr. PIZÁ, Plaza del Pino, 6, Barcelona





OBRAS PUBLICADAS

POR EL

Dr. VIÑETA BELLASERRA

Técnica de la auscultación pulmonar, para uso de los estudiantes en Medicina, por el doctor Lasègue, versión española por J. Viñeta Bellaserra.—Año 1881. Barcelona.

La Difteria de la piel.—Único folleto completo en su clase.—Año 1882. Barcelona.

La sífilis como hecho social punible y como una de las causas de la degeneración de la raza humana.—Año 1886. Barcelona.

Profilaxia de la Sífilis en el niño y la nodriza, por medio de la lactancia animal, particularmente en las Maternidades y Casas de Expósitos.—Año 1889. Barcelona.

Argentona y sus aguas minero-Medicinales.—Año 1890. Barcelona.

Le Naphtol dans les maladies de la peau.—Action de l'Acide picrique sur la peau étudiée au point de vue médico-légal.—Año 1892.—(*Extrait du Comptes Rendus du Congrès de Paris, Août 1889.*) Barcelona.

Los Epiteliomas cutáneos.—Año 1899. Barcelona.

La Higiene en la Primavera y sus relaciones con el funcionalismo cutáneo.—Año 1900. Barcelona.

La Leprodermia.—Año 1904. Barcelona.

La Chique.—Año 1904. Barcelona

DOMICILIO DEL AUTOR:

CALLE CORTES, 630, 2.º BARCELONA

(ENTRE EL PASEO DE GRACIA Y LA RAMBLA DE CATALUÑA)



AGENDA MÉDICO-QUIRÚRGICA

DE BOLSILLO

ó

MEMORÁNDUM TERAPÉUTICO, FORMULARIO MODERNO Y DIARIO DE VISITA PARA 1905

Y USO DE LOS MÉDICOS, CIRUJANOS Y FARMACÉUTICOS

BAJO LA DIRECCIÓN FACULTATIVA

DEL Dr. D. GUSTAVO REBOLES Y CAMPOS

CONTIENE: *El diario en blanco, para la anotación de las visitas que se tengan que hacer, el número de ellas y la clase de servicios prestados, así como el nombre y domicilio de los clientes y honorarios que se perciban.*—Calendario.—Tarifa de correos.—Memorándum de terapéutica médico-quirúrgica y obstétrica.—Formulario magistral y de medicamentos modernos.—Tablas de posología.—Venenos y contravenenos.—Aguas minerales.—Leyes y decretos publicados el año anterior.—Escuelas y Facultades.—Academias de toda España.—Cuerpo de Sanidad militar.—Sección de Sanidad de la Armada.—Cuadros generales de la enseñanza de las Facultades de Medicina, Farmacia y Veterinaria de toda España.—Arancel de derechos que devengan los médicos.—Sociedades médicas.—Colegio de Farmacéuticos.—Médicos forenses.—Hospitales.—Museos.—Periódicos.—Lista de los facultativos.—Calles.—Tarifa de coches y tranvías, con las últimas salidas de éstos.

MEDICAMENTOS

Una nomenclatura de medicamentos nuevos

PRECIOS	EN PROVINCIAS
	<i>Pesetas</i>
En tela á la inglesa.	3'00
Con seda y cantos dorados, Agenda dividida en dos partes.	4'00
Con papel moaré, Agenda dividida en dos partes.	3'00

ESPECIALIDADES

Amargós

PREMIADAS EN LAS EXPOSICIONES UNIVERSALES DE PARÍS, BARCELONA Y SUEZ



Vino Vital Amargós al extracto de *Acanthea virilis* compuesto. Es un excitante poderoso de las energías cerebro-medulares y gastro-intestinales y un excelente afrodisíaco.

Vino Amargós. Tónico nutritivo. Preparado con **Peptona, Quina gris** **Coca del Perú y Vino de Málaga.**

Vino Yodo-Tánico Fosfatado Amargós. Cada cucharada de 15 gramos de yodo, 10 centigramos de Tanino y 30 centigramos Lacto fosfato de cal.

Elixir Polibromurado Amargós. Los bromuros Estrónico, Potásico, Sódico y Amónico, asociados con sustancias tónico-amargas. Una cucharada de 15 gramos contiene 2 gramos de bromuro.

Elixir Clorhidro-Pépsico Amargós. **TÓNICO DIGESTIVO.** **Pepsina, Colombo, Nuez vómica y Acido clorhídrico.**—Cada cucharada de 15 gramos contiene un gramo de pepsina pura, 5 centigramos Tintura Nuez vómica y 5 centigramos Acido clorhídrico.

Pastillas Amargós de **Borato sódico, Clorato potásico, Cocaína y Mentol.** Cada pastilla contiene 5 miligramos Clorhidrato de Cocaína.

Lecitina Amargós **granulada.** Una cucharadita de 5 gramos contiene 10 centigramos de Lecitina pura de huevo.

Tonicina Amargós. A base de glicerofosfato de cal puro granulado.—A la cabida del tapón-medida corresponden 30 centigramos de glicerofosfato de cal.

Histogenina Amargós á base de los **glicerofosfatos de cal, sosa potasa, hierro y magnesia granulados.** **Kola, Coca y Acanthea virilis.** Una cucharadita de café contiene 50 centigramos de glicerofosfatos.

Carbonato de Litina Amargós. **Granular efervescente.** La cabida del tapón-medida equivale á 20 centigramos de carbonato de litina.



Kola granulada Amargós. **LA KOLA GRANULADA AMARGÓS** contiene todos los principios activos de la Nuez de Kola, Teobromina, Rojo de Kola, Tanino y Cafeína.

Kola fosfatada granulada Amargós Alimento reparador. Reconstituyente del sistema nervioso y del sistema óseo.

DEPÓSITO GENERAL
FARMACIA AMARGÓS

Abierta toda la noche

Plaza de Santa Ana, núm. 9, esquina á la calle Santa Ana

—  BARCELONA  —

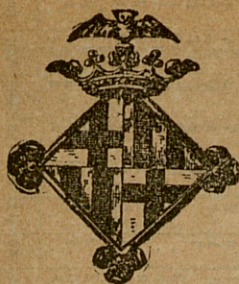

BOLETÍN ESTADÍSTICO

Barcelona: Abril de 1905

SITUACIÓN DE BARCELONA

(DETERMINADA POR LA REAL ACADEMIA DE CIENCIAS Y ARTES)

Latitud geográfica. 41° 22' 59" N.

Longitud. 0h 23m 25s 9 E. de Madrid

Accidentes auxiliados en los Dispensarios, clasificados por la causa que los produjo y sexo, durante el mes de Marzo de 1905.

DISPENSARIOS	FORTUITOS								Á MANO AIRADA				VOLUNTARIOS		Total general. . . .			
	Trabajo. . .	Atropello por carruaje. . .		Máquina. .	Mordeduras	Otras causas. . . .		Total	Agresión. .	Riñas. . . .		Total.	Total.					
V.	H.	V.	H.	V.	H.	V.	H.	V.	H.	V.	H.	V.	H.					
De las Casas Consistoriales. . .							19	11	30	19	4	10	6	39			69	
De la Barceloneta.	4	1			7	1			3		16	4	2	24	5	35		51
De Hostafranchs.	4	2	3	2			3		18	7	39	5	2	9	9	25		64
De Santa Madrona.	16	3	2				4	2	21	21	69	11	6	4	1	22	1	92
De la Universidad.	5		8	1	1		4	1	41	20	81	8	3	4	1	16	1	98
Del Parque.	4	1	3		4		1		2	1	16							16
De Gracia.	2	1		1			3		17	18	42	1	2	2		5		47
Del Taulat.	11	8	4	2			3	1	1		30	2	2	4	6	14		44
De San Andrés.	3						4		9	3	19			2	2			21
De Sans.	6		2				1	2	7	3	21	1		2	2	5		26
De San Gervasio.		1	1	1					2	1	6	1		1	1	3		9
De San Martín.	3						3		8	5	19	1		2	3	6		25
De Las Corts de Sarrià. . .											1		3		4			4
Horta.																		
Totales.	58	17	23	7	12	1	26	6	148	90	388	54	21	65	36	176	2	566

ESTADO MODELO NUMERO 1

REGISTRO diario de los matrimonios, nacimientos y defunciones ocurridos en el Ayuntamiento de Barcelona durante el mes de Marzo de 1905

CENSO DE POBLACION CALCULADO 600 000. . .

Varones.

Hembras.

Total.

FECHAS.	MATRIMONIOS										NACIMIENTOS										DEFUNCIONES CLASIFICADAS POR (1)									
	CLASIFICADOS POR EDADES DE LOS CONTRAYENTES																													
	VARONES					HEMBRAS					Consang.					Legítimos					SEXOS					ESTADOS				
	CLASIFICADOS POR EDADES DE LOS CONTRAYENTES					CLASIFICADOS POR EDADES DE LOS CONTRAYENTES					CLASIFICADOS POR EDADES DE LOS CONTRAYENTES					CLASIFICADOS POR EDADES DE LOS CONTRAYENTES					CLASIFICADOS POR EDADES DE LOS CONTRAYENTES					CLASIFICADOS POR EDADES DE LOS CONTRAYENTES				
	CLASIFICADOS POR EDADES DE LOS CONTRAYENTES					CLASIFICADOS POR EDADES DE LOS CONTRAYENTES					CLASIFICADOS POR EDADES DE LOS CONTRAYENTES					CLASIFICADOS POR EDADES DE LOS CONTRAYENTES					CLASIFICADOS POR EDADES DE LOS CONTRAYENTES					CLASIFICADOS POR EDADES DE LOS CONTRAYENTES				

(1) Se ha adoptado esta clasificación atendiendo a la acción administrativa que debe ejercitarse en el régimen sanitario de la legislación vigente; y en este sentido, las enfermedades consignadas en el grupo de infecciosas excluyen toda medida sanitaria con relación a las personas y a las cosas de su uso; así como las del grupo de infecto-contagiosas implican la necesidad de ejecutar las disposiciones establecidas sobre aislamiento de las personas y desinfección de las materias contaminadas y de las habitaciones de los enfermos.

CONTINUACIÓN DEL ESTADO MODELO NÚMERO 1[illegible]

44

FECHAS.....

[illegible]

ESTADO MODELO NÚMERO 2 ⁽¹⁾

Ayuntamiento de Barcelona

Partidos judiciales de Barcelona

Provincia de Barcelona

RESUMEN numérico de matrimonios, nacimientos y defunciones ocurridos en este Municipio de Barcelona durante el mes de Marzo de 1905

CENSO de POBLACIÓN	MATRIMONIOS												NACIMIENTOS												DEFUNCIONES POR																																																																																																																																																																																																																																																																																																																																																																																																																																																																																																																																																																																																																																																																																																																																																																																																																																																																																																																																																																																																																																																																																																																																																																																																																																														
	CLASIFICADOS POR EDADES DE LOS CONTRAYENTES												Total general.	Consang. Hijos con solteros ó viuderas	Legítimos Varones.	Ilegit. Varones.	Total general.	SEXOS Varones.	ESTADOS Solteros.	Casados.	Viudos.	En el cuartro materno.	Hasta 5 meses.	EDADES DE MÁS DE																																																																																																																																																																																																																																																																																																																																																																																																																																																																																																																																																																																																																																																																																																																																																																																																																																																																																																																																																																																																																																																																																																																																																																																																																																															
	VARONES						HEMBRAS																	5 meses á 8 años	3 á 6.	6 á 13.	13 á 20.	20 á 25.	25 á 40.	40 á 60.	60 á 80.	80.																																																																																																																																																																																																																																																																																																																																																																																																																																																																																																																																																																																																																																																																																																																																																																																																																																																																																																																																																																																																																																																																																																																																																																																																																																							
	DE MAS DE						DE MÁS DE																																																																																																																																																																																																																																																																																																																																																																																																																																																																																																																																																																																																																																																																																																																																																																																																																																																																																																																																																																																																																																																																																																																																																																																																																																																																
	Hasta 20 años. .						Hasta 20 años. .																																																																																																																																																																																																																																																																																																																																																																																																																																																																																																																																																																																																																																																																																																																																																																																																																																																																																																																																																																																																																																																																																																																																																																																																																																																																
Varones.																																																																																																																																																																																																																																																																																																																																																																																																																																																																																																																																																																																																																																																																																																																																																																																																																																																																																																																																																																																																																																																																																																																																																																																																																																																																							

SEXO		DEFUNCIONES CLASIFICADAS POR ENFERMEDADES (2)																									Total general.....
		INFECCIOSAS			INFECTO-CONTAGIOSAS												COMUNES								MUERTE VIOLENTA		
																	Total parcial..	DE LOS APARATOS									Total parcial..
																		Otras generales..	Cerebro-espinal.	Locomotor.....	Genito-urinario.	Digestivo.....	Respiratorio....	Circulatorio....			
Varones ..	Hembras..	TOTALES ..	Otras	Télanos.	Febre amarilla.	Hidrofobia.	Carbunclo.	Sifilis.	Lepra.	Tuberculosis.	Coquechucho.	Difteria.	Disenteria.	Puerperales.	Influenza ó gripe. .	Tifoides.	Erisipela.	Escarlatina.	Sarampion.....	Viruela.	Otras	Palégra.	Actinomicosis.	Paludismo.	Reumatismo.	19	
7	3	10	7	4	1	1	1	1	1	1	1	1	1	1	1	1	1	1	1	1	1	1	1	1	1	776	
5	5	12	5	5	5	5	5	5	5	5	5	5	5	5	5	5	5	5	5	5	5	5	5	5	5	680	
12	12	24	12	12	12	12	12	12	12	12	12	12	12	12	12	12	12	12	12	12	12	12	12	12	12	1456	

(1) Véase la circular de la Dirección general de Sanidad del 12 de Diciembre de 1899, publicada en la *Gaceta de Madrid* del día 16.

(2) Se ha adoptado esta clasificación atendiendo a la acción administrativa que debe ejercitarse en el régimen sanitario de la legislación vigente; y en este sentido, las enfermedades consignadas en el grupo de infecciosas excluyen toda medida sanitaria con relación a las personas y a las cosas de su uso; así como las del grupo de infecto-contagiosas implican la necesidad de ejecutar las disposiciones establecidas sobre aislamiento de personas y desinfección de las materias contumaces y de las habitaciones de los enfermos.

CONCLUSIÓN DEL ESTADO MODELO NÚMERO 3

DEFUNCIONES CLASIFICADAS POR																																			
DESIGNACIÓN ALFABÉTICA		ENFERMEDADES COMUNES																				MUERTE VIOLENTA													
		Cancerosas. . .		En el clausioma- terno.		Acciden- tes de la den- tición.		DE LOS APARATOS												Total par- cial								Total gene- ral							
								Circulatorio. .		Respiratorio. .		Digestivo. . .		Genito-urinario. .		Locomotor. . .		Cerebro-espinal. .		Otras generales. .		Total par- cial		Accidente. . . .		Suicidio.		Homicidio. . . .		Ejecuciones de justicia.		Total par- cial		Total gene- ral	
Distritos		V.	H.	V.	H.	V.	H.	V.	H.	V.	H.	V.	H.	V.	H.	V.	H.	V.	H.	V.	H.	V.	H.	V.	H.	V.	H.	V.	H.	V.	H.	V.	H.		
Atarazanas. .		2	.	5	3	.	.	5	7	15	18	3	3	.	1	.	.	5	6	.	2	35	40	2	2	48	46	
Hospital. . . .		1	3	14	14	1	.	18	26	70	48	16	14	2	5	.	.	44	34	4	4	170	148	2	2	1	3	2	210	173	
Norte.		3	6	2	3	.	.	24	24	66	52	13	18	6	5	.	.	48	28	2	6	161	142	5	1	5	1	231	181	
Parque.		3	2	12	9	.	.	11	9	32	32	10	8	2	4	.	.	15	13	1	4	86	81	5	1	5	1	120	100	
Universidad. .		3	7	8	4	.	1	18	24	59	42	11	23	5	4	.	.	32	31	1	5	137	145	4	2	4	2	167	180	
TOTALES. . .		12	18	41	33	1	1	76	90	242	196	53	66	15	19	.	.	144	112	8	21	592	556	18	6	1	19	6	776	680	

DR. LUIS COMENGE

1) Se consignarán en este estado los Ayuntamientos por orden alfabético, después de comprobadas las casillas de totales de los estados recibidos de los Médicos municipales y de corregirse los errores que se observen.

(2) Se ha adoptado esta clasificación atendiendo a la acción administrativa que debe ejercitarse en el régimen sanitario de la legislación vigente; y en este sentido, las enfermedades consignadas en el grupo de infecciosas excluyen toda medida sanitaria con relación a las personas y a las cosas de su uso; así como las del grupo de infecto-contagiosas implican la necesidad de ejecutar las disposiciones establecidas sobre aislamiento de las personas y desinfección de las matrices contumaces y de las habitaciones de los enfermos.

ASILO DEL PARQUE

RECONOCIMIENTOS PRACTICADOS POR LOS FACULTATIVOS DEL DISPENSARIO ANEXO

durante el mes de Marzo de 1905

	TURNO				Total de reconocimientos.	Días que representan los convencionales.	EDAD							ESTADO CIVIL			
	FIJO						Hasta 5 años.	De + de 5 á 15.	De + de 15 á 25.	De + de 25 á 40.	De + de 40 á 50.	De + de 50 á 60.	De + de 60 á 80.	De + de 80.	Solteros, comprendidas todas edades	Casados.	Vindos.
	Diurno.	Nocturno.	Convencional.	Indefinido.													
Varones..	400	228			628		2	24	102	216	120	112	40	2	416	66	46
Hembras	8	10	.	.	18	.	1	1	3	4	4	2	2	1	8	4	8
TOTALES.	408	238			646		3	25	105	220	124	114	42	3	424	70	52

	NATURALEZA																								
	NACIONALES										EXTRANJEROS														
	Catalanes.	Aragoneses.	Valencianos.	Andaluces.	Castellanos	Gallegos	Vasco-navarros.	Murcianos.	Extremeños.	Leoneses.	Asturianos.	Isleños.	Franceses.	Italianos.		Resto de Europa.	Antillanos.	Africanos.	Asiáticos.	Americanos.	Venereo-sifilis.	Sarna.	Tiña.	Oftalmias contagiosas.	Baños ordenados.
Varones..	228	144	64	44	23	4	6	6	4	3	1	2	20	4	2	2	2	8	6	4	8	2	1		
Hembras	10	4	2	1			2												
TOTALES.	238	148	66	44	23	4	6	6	4	3	1	2	22	4	2	2	8	6	4	8	2	1			

MOVIMIENTO de enfermos y accidentes asistidos por los Médicos Municipales en las Casas Consistoriales y Tenencias de Alcaldía de Barcelona durante el mes de Diciembre de 1904.

Enfermedades en tratamiento del mes anterior.	Enfermos y accidentes asistidos durante el mes actual.				Altas de asistencia á enfermos y accidentes durante el mes					Existencia de enfermos para el mes próximo.	Clasificación de los accidentes socorridos durante el mes.			Asistencia á	
	Varones.	Hembras.	TOTAL		Por curación.	Por asistencia privada u otras causas.	Por traslado á hospitales.	Por fallecimiento.	TOTAL		Fortuitos.	A mano airada.	Voluntarios.	Embragados.	Partos.
1067	1289	1686	2975		1260	40	43	116	1464	1129	387	129	4	63	43

Clasificación de las enfermedades asistidas durante el mes de Diciembre de 1904.

INFECCIOSAS Y CONTAGIOSAS							COMUNES							AFECCIONES		
							Localizadas en el aparato							por		
Viruela.	Difteria.	Tifoideas.	Puerperales.	Palúdicas.	Tuberculosas.	Otras infecciosas y contagiosas.	Circulatorio.	Respiratorio.	Génito-urinario	Locomotor.	Digestivo.	Cerebro-espinal	Sin localizar ó de más enfermedades comunes.	Traumatismo.	Intoxicación.	Enfermedades dominantes
132	10	102	7	7	213	363	264	359	104	69	528	120	70	81	3	Tifoideas, Viruela y Gripe

ASISTENCIA PÚBLICA Y DESINFECCIÓN

Servicios prestados por el Cuerpo Médico Municipal de Barcelona durante el mes de Marzo de 1905

LOCALES	Enfermos auxiliados.	Operaciones practicadas.	Visitas gratuitas en el local.	Visitas á domicilio	RECONOCIMIENTOS		Certificaciones é informes.	Auxilios é embriagados.	Vacunaciones.	Servicios varios.	Totales parciales.
					á personas	á personas alienadas					
Dispensario de las Casas Consistoriales.	69	6	880	6	31	2	118	14	139	—	1265
Id. de la Barceloneta.	51	50	3224	94	—	—	28	3	43	7	3500
Id. de Hostafranchs.	62	4	425	5	26	1	—	3	28	9	563
Id. de Santa Madrona.	92	42	2751	11	—	—	17	8	146	124	3191
Id. de la Universidad.	98	—	1050	35	28	—	35	3	50	25	1333
Id. del Parque.	16	1	210	646	4	—	28	—	24	3	932
Id. de Gracia.	47	9	1246	4	—	—	48	1	33	8	1396
Id. del Taulat.	44	15	396	5	—	—	57	11	48	—	576
Id. de San Andrés.	21	7	569	21	117	1	128	3	116	35	1018
Id. de Sans.	26	—	84	1	29	—	—	—	8	5	153
Id. de San Gervasio.	9	3	55	2	1	—	1	—	18	—	89
Id. de San Martín.	25	9	702	4	—	—	33	1	36	4	814
Id. de Las Corts.	4	2	156	8	2	—	14	1	2	5	194
Id. de Horta.	—	—	—	—	—	—	—	—	—	—	—
Asilo del Parque.	—	2	4681	—	853	6	12	—	20	—	5574
Asilo de la Calle del Cid.	—	—	1111	—	57	—	2	—	—	—	1170
Beneficencia domiciliaria.	73	10	—	20906	18	—	449	—	5	638	22099
Casa Lactancia.	—	—	336	—	54	—	—	—	—	—	390
TOTALES GENERALES.	637	160	17885	21748	1220	10	970	48	716	863	44257

Servicios de vacunación y revacunación durante el mes de Marzo 1905

CENTROS	VACUNACIONES							Resultado			REVACUNACIONES				Resultado			Certificados expedidos...		
	De 1 a 5..	De 5 a 10..	De 10 a 15..	Total..	Varones..	Hembras..	Positivo..	Negativo..	Ignorado..		De 40 años.	De 10 a 15..	De + 15..	Total..		Positivo..	Negativo..	Ignorado..		
Dispens.º Casas Consist..	28	5	.	61	28	33	13	1	47	9	30	39	78	22	56	1	1	76	139	
Idem de la Barceloneta..	29	10	2	41	20	21	30	2	9	2	.	.	2	1	1	2	.	.	.	
Idem de Hostafranchs..	13	14	3	28	16	12	15	.	13	.	2	1	3	3	.	.	.	3	.	
Idem de Santa Madrona..	48	50	5	103	41	62	11	1	91	7	25	11	43	17	26	.	1	42	103	
Idem de la Universidad..	15	16	8	39	18	21	9	.	30	1	6	4	11	4	7	.	11	.	.	
Idem del Parque..	8	9	4	21	14	7	2	.	19	3	.	.	3	3	.	.	3	28	.	
Idem de Gracia..	3	8	4	17	6	11	3	.	14	.	10	6	16	9	7	6	10	8	.	
Idem de San Martín..	10	12	8	30	14	16	.	.	30	1	4	1	6	3	3	.	6	32	.	
Idem del Taulat..	10	26	9	45	18	30	10	.	38	57	.	
Idem de San Andrés..	59	48	33	113	65	48	24	.	53	.	3	3	3	3	.	3	.	103	.	
Idem de Sans..	4	3	1	8	6	2	.	.	8	
Idem de San Gervasio..	2	2	2	6	3	3	.	.	6	3	6	3	12	2	10	2	10	.	.	
Idem de Horta..	
Laboratorio Microbiológº	18	10	8	37	20	17	16	.	21	.	1	1	1	1	.	1	.	.	2	
Idem de las Cortes Sarriá..	.	2	.	2	.	2	2	2	
Asilo del Parque..	8	7	5	20	10	10	20	2	.	
TOTALES..	223	245	100	574	279	285	155	4	415	26	84	68	178	63	110	15	2	540		

Servicios prestados por el Laboratorio Microbiológico
durante el mes de Marzo de 1905

Consultas de personas mordidas por animales..	160
Personas vacunadas contra la rabia ..	55
Curaciones de heridas causadas por animales ..	147
Perros vagabundos cazados en las calles de la Ciudad..	540
Perros devueltos a sus dueños pagando la multa..	109
Perros entregados a la colección zoológica del Parque ..	.
Perros entregados a la Facultad de Medicina..	3
Perros asfixiados..	426
Animales conducidos por sus dueños a las perreras de este Instituto para ser observados	50
Individuos vacunados contra la viruela..	37

DEMOGRAFÍA MÉDICA DE BARCELONA

COMPRENDIENDO LAS POBLACIONES AGREGADAS)

ESTADO de los enfermos asistidos en sus domicilios por los señores Facultativos del Cuerpo Médico Municipal, durante el mes de de Marzo 1905.

CLASIFICACIÓN DE LOS ASISTIDOS POR EDADES Y PERÍODOS DE LA VIDA

ENFERMEDADES INFECCIOSAS

Y CONTAGIOSAS

Enfermedades Infecciosas y Contagiosas		Modificación. Hasta 5 m.		1.ª den- tición.		Transi- ción.		2.ª den- tición.		Puer- tad.		Nubili- dad.		Virili- dad.		Virilidad decreciente.		Senec- tud.		Dece- pitud.		Totales parcia- les.		Totales generales.		
				De más de 5 m. a 5 a.		De más de 5 a 6 años.		De más de 6 a 15.		De más de 15 a 20.		De más de 20 a 25.		De más de 25 a 40.		De más de 40 a 60.		De más de 60 a 80.		De más de 80 años.		V.		H.		
				V.	H.	V.	H.	V.	H.	V.	H.	V.	H.	V.	H.	V.	H.	V.	H.	V.	H.	V.	H.	V.	H.	V.
Viruela.	{	Altas.	1	2	12	15	6	8	7	8	2	2	2	1	3	2			1				84	88	172	8
	{	Muertos.		3	1	1	3															1	7	8		
	{	En tratamiento.	1		5	10	2	4	3	1		2										11	18	29		
Sarampión.	{	Altas.		1	10	9	5	8	8	3		2											23	23	46	
	{	Muertos.			1	2			1													2	2	4		
	{	En tratamiento.		1	1	7	4	3	1	1	1											7	12	19		
Escarlatina	{	Altas.										3										1	3	4		
	{	Muertos.																								
	{	En tratamiento.							1																	
Angina y la- ringitis dif- térica.	{	Altas.			1		1	1							1							2	2	4		
	{	Muertos.																								
	{	En tratamiento.		1					1			1			1							2	2	4		
Coqueluche.	{	Altas.	1	1	4	2	2	2	1													7	6	13		
	{	Muertos.			1																	1	1			
	{	En tratamiento.		1	4	2	3	1		1												7	5	12		
Enfermeda- des tifoí- deas.	{	Altas.												1	3	4	6					8	15	23		
	{	Muertos.							1	3	1							1					1			
	{	En tratamiento.							4	1	1	1				2	1				1	7	5	12		
Enfermeda- des puerpe- rales.	{	Altas.										1														
	{	Muertos.											5			8	1						15	15		
	{	En tratamiento.											2			5							1	7		
Intermiten- tes palúdi- cas.	{	Altas.					1		2													4	3	7		
	{	Muertos.																								
	{	En tratamiento.			1			1			1			1	1	1						3	3	6		
Disenteria.	{	Altas.																								
	{	Muertos.																								
	{	En tratamiento.																								
Sifilis.	{	Altas.									1			5		2						7	1	8		
	{	Muertos.																								
	{	En tratamiento.																								
Gripe.	{	Altas.	1	7	7	8	7	6	5	12	9		1	1	8		7	12		3		1	13	14		
	{	Muertos.		1																						
	{	En tratamiento.		3	4	1		2	6	1	8	2										17	43	60		
Hidrofobia.	{	Altas.																								
	{	Muertos.																								
	{	En tratamiento.																								
Tuberculosis	{	Altas.		2	1	1		2		3	4	5	9	16	8	6		1				29	31	60		
	{	Muertos.	1	2		1		4	3	1				4	3	3						11	12	23		
	{	En tratamiento.		3	1	3		3	1	13	6	10	5	27	24	9	12	3			1	71	50	121		
Cólera.	{	Altas.																								
	{	Muertos.																								
	{	En tratamiento.																								
Otras enfer- dades infe- ciosas y con- tagiosas.	{	Altas.		8	5	6	7	6	10	12	11	7	6	10	25	25	30	4	8		2	78	104	182		
	{	Muertos.		4	6	1	1	1	1	1	1	1	1	1	2	4	3	1				12	16	28		
	{	En tratamiento.	1		3	2	3	3	7	3	8	7	2	5	10	24	8	29	5	7		1	47	81	128	
Totales parciales.			4	12	73	78	53	49	52	45	56	62	30	48	84	161	89	145	24	32		8	465	640	1105	
Enfermedades comunes.	{	Altas.	12	10	74	90	53	55	48	59	23	55	20	35	55	150	61	112	43	64	2	5	391	635	1026	
	{	Muertos.	2	1	2	6	2	2	1	1					3	1	3	4	7	8	2	3	22	26	48	
	{	En tratamiento.	2	1	36	36	31	27	37	49	16	64	9	32	33	130	58	116	26	60	3	3	251	518	769	
Totales parciales.			16	12	112	132	86	84	86	109	39	119	29	67	91	281	122	232	76	132	7	11	664	1179	1843	
RESUMEN																										
TOTALES PARCIALES		4	12	73	78	53	49	52	45	56	62	30	48	84	161	89	145	24	32		8	465	640	1105		
DE ENFERMEDADES INFECCIOSAS		4	12	73	78	53	49	52	45	56	62	30	48	84	161	89	145	24	32		8	465	640	1105		
TOTALES PARCIALES		16	12	112	132	86	84	86	109	39	119	29	67	91	281	122	232	76	132	7	11	664	1179	1843		
DE ENFERMEDADES COMUNES.		16	12	112	132	86	84	86	109	39	119	29	67	91	281	122	232	76	132	7	11	664	1179	1843		
Totales generales.		20	24	185	210	139	133	138	154	95	181	59	115	175	442	211	377	100	164	7	19	1129	1819	2942		

RESUMEN

Número de visitas efectuadas a estos enfermos, 20,906.—Han pasado al Hospital de Santa Cruz, 55.—Han pasado a la asistencia particular, 43.—Han pasado al Asilo del Parque, 3.—Operaciones practicadas, 10.—Certificaciones libradas, 449.—Servicios efectuados por los señores Auxiliares prácticos, 472.—Id. id. por las comadronas municipales, 118.—Id. id. por los Camilleros del Decanato, 92.—Inyecciones de suero antidiftérico, 5.—Niños asistidos en la Casa lactancia, 336.—Litros de leche suministrados a dichos niños 9,023.

**Servicios prestados por la Sección 2.^a, ó de Higiene práctica
durante el mes de Marzo de 1905**

ENFERMEDADES QUE MOTIVARON LOS SERVICIOS	Desinfección domiciliaria					
	Soluciones an- tisépticas.	Desinfectan- tes fásforos.	Ropas.	Extracción de ropas.		
ÓBITOS						
Bronquios	1	1	1	1	Ropas sometidas á gases antisépticos	7282
Coqueluche	7	6	6	5	Ropas esterilizadas con calor húmedo en la estufa Geneste	6769
Difteria	8	8	8	7	Objetos desinfectados en la cámara de fumigación.	5689
Escarlatina	3	3	3	3	Objetos destruidos por el fuego en el horno leudoro.	89
Erisipela	1	1	1	1	Servicios en el asilo del Parque y ce- menterios.	146
Fiebre tifoidea	11	11	11	12	TOTAL	13674
Grippe	6	6	6	7	INSPECCIONES FACULTATIVAS	
Otras infecciosas.	4	4	4	3	A domicilios y escuelas.	17
Peritonitis	1	1	1	1	A lavaderos públicos, triperías, depó- sitos de estiércol, etc.	82
Puerperal	7	6	6	4	TOTAL	49
Sarampión	27	26	26	24	TRÁFICO DE ROPAS USADAS	
Tuberculosis	98	91	91	83	Desinfección en las Casas de présta- mos, almacenes de ropas y muebles usados, traperías, etc.	328
Viruela	25	21	21	21	Prendas extraídas y devueltas.	5680
Totales	199	185	185	172	Prendas desinfectadas en los mismos establecimientos.	14772
					Bultos expedidos y tratados con ar- reglo á la R. O. del 22 Noviembre 1886.)	1647
					Marchamos colocados.	3250
					Inspecciones y desinfecciones de tran- vías y ómnibus, coches de punto carros y camillas.	39
					TOTAL	25716
ENFERMOS					DESINFECCIÓN DEL SUBSUELO	
Coqueluche	2	2	1	1	Servicios especiales á establecim. pú- blicos, mataderos, mercados, etc. .)	42
Difteria	7	28	5	3	Otros servicios á la desinfección per- tinentes.	14
Escarlatina	7	32	7	3	Número de retretes desinfectados.	1283
Erisipela	1	1	1	1	Cloacas desinfectadas que represen- tan 1259 imbornales.	19
Fiebre tifoidea	16	74	11	7	TOTAL	1358
Grippe	24	92	18	11	Prendas entregadas al Asilo del Par- que.	38
Otras infecciosas.	2	2	2	1		
Puerperal	1	2	2	2		
Sarampión	72	124	42	21		
Tuberculosis	35	259	12	7		
Viruela	273	1205	267	184		
Totales	440	1891	306	189		
TOTALES GENERALES.	639	2076	491	361		

INSTRUCCIÓN

BIBLIOTECAS	Núm. de volú- menes	Número de concu- rrentes.	Volumenes consul- tados.	Volumenes servi- dos a señoras.	OBRAS						
					Teología.	Jurispruden- cia.	Ciencias y Artes.	Bellas letras.	Historia.	Enciclopedias y periódicos.	Manuscritos.
Universidad.	—	—	—	—	—	—	—	—	—	—	—
Arús.	31000	1279	1483	4	—	—	—	—	—	—	—

Tranvías y Ómnibus fijos.—Movimiento durante el mes

LÍNEAS	Longitud de la línea en kilómetros	Núm. de esta- ciones...	EN SERVICIO				Viajes efec- tuados du- rante el mes	Pasaj. trans- portados...
			Máquinas.	Caballos.	Coches...	Empleados en servicio.		
Barcelona á Badalona.	10	4	5	20	20	115		
Barcelona á San Martín.	3'500	2	•	20	3	25		
La Nueva Condal, Provenza al Parque.	3'400	1	•	65	15	44		