

Núm. 6

AÑO XVII

---

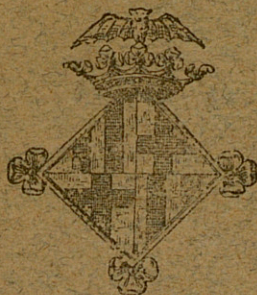

# GACETA SANITARIA

DE BARCELONA

ÓRGANO DEL CUERPO MÉDICO MUNICIPAL

---

JUNIO DE 1905

---

REDACCIÓN Y ADMINISTRACION

CASAS CONSISTORIALES



# CONSEJO DE REDACCION

*Director: Dr. Giralt (D. Pelegrín)*

<i>Dr. Farriols, (D. Agustín)</i>	<i>Dr. Puig y Mas, (D. José)</i>
» <i>Homs Parellada (D. J.)</i>	» <i>Soldevila, (D. José M.<sup>a</sup>)</i>
» <i>Montserrat (D. Ramón)</i>	» <i>Llorens, (D. E. de)</i>
» <i>Cosp (D. Mariano Luis)</i>	

*Redactor Jefe: Soley y Gely (D. Victor)*

## CONDICIONES DE LA SUSCRIPCION

<i>España y Portugal.</i>	<i>5</i>	<i>ptas. año</i>
<i>Extranjero.</i>	<i>7'50</i>	<i>» »</i>
<i>Ultramar.</i>	<i>10</i>	<i>» »</i>

## PAGO ANTICIPADO

La Gaceta Sanitaria de Barcelona se publicará una vez al mes.

Las obras que se remitan serán anunciadas; se les dedicará artículo bibliográfico cuando se reciban dos ejemplares.

La correspondencia, cambios, suscripciones y anuncios deben dirigirse á las Oficinas del periódico.

## SUMARIO

**Boletín Estadístico.**—Mayo de 1905.

**Demografía:** Cuadros demográficos comparativos por días y por distritos, sintéticos de la vitalidad humana, de mortalidad por edades, sexo y enfermedades que la determinaron; nacimientos según sexo y condición civil por distritos.—Accidentes auxiliados en los dispensarios, clasificados por la causa que los produjo y sexo.

**ASISTENCIA PÚBLICA Y DESINFECCIÓN:** Servicios prestados por el Cuerpo Médico Municipal.—Id. de vacunación y revacunación.—Estado de los enfermos asistidos por la beneficencia municipal en Barcelona y en los pueblos agregados.—Servicios prestados por el Laboratorio Microbiológico.—Id. por el Instituto de Higiene Urbana.—Reconocimientos verificados en el Asilo Municipal del Parque.

**NOTAS VARIAS:** Instrucción: Bibliotecas.—Locomoción: Tranvías y Omnibus fijos.

**Sección científica.**—Higiene de los órganos genitales de la mujer, aplicada especialmente á la profilaxis de las inflamaciones y del cáncer de la matriz, por el Dr. don Adolfo Martínez Cerecedo, del Instituto Rubio. (Continuación) **Bibliografía.**—Un libro de Mérito.—Manera de curar y evitar la tuberculosis.—La oficina de farmacia española.—La moderación de la Libidine.

**Anuncios**

Mil pesetas al que presente cápsulas de sándalo mejores que las del Dr. Pizá, para la curación de las enfermedades de las vías urinarias.—Farmacia del Dr. Pizá



GRAN FABRICA DE CAPSULAS EUPEPTICAS DOSIFICADAS

# MIL PESETAS

AL QUE PRESENTE

## CÁPSULAS DE SÁNDALO

mejores que las del DR. PIZA, de Barcelona, y que curen más pronto y radicalmente las ENFERMEZAS URINARIAS, sobre todo la blenorragia si va acompañada de hemorragia. Catorce años de éxito, premiado con medallas de oro en la Exposición Universal de 1888 y en la Exposición concurso de París de 1895. Unicas aprobadas y recomendadas por las Reales Academias de Medicina de Barcelona y de Mallorca: varias corporaciones científicas y renombrados prácticos diariamente las prescriben, reconociendo ventajas sobre todos sus similares.—Frasco, 14 rs.

### Cápsulas Eupépticas de Santalol (Arehol) Pizá.

*Nota de algunos medicamentos que constantemente tenemos capsulados. Advirtiéndolo que a las veinticuatro horas queda cumplido cualquier encargo de capsulación que se nos haga.*

Cápsulas eupépticas de	Rs.
Aceite fosforado. . . . .	10
Aceite de hígado de bacalao puro. . . . .	10
Aceite de hígado de bacalao creosotado. . . . .	12
Aceite de hígado de bacalao iodo-ferruginoso. . . . .	12
Aceite de hígado de bacalao bromo-iodado. . . . .	12
Aceite de enebros. . . . .	8
Aceite de hígado de bacalao.—Bálsamo de Tolu y Creosota. . . . .	10
Aceite mineral de Gabián. . . . .	9
Aloes sucotrino. . . . .	8
Apiol. . . . .	8
Bálsamo peruano. . . . .	10
Bisulfato de quinina. . . . .	8
Bisulfato de quinina y arseniato-sódico. . . . .	8
Brea, Bálsamo de Tolu y Creosota. . . . .	10
Brea, vegetal. . . . .	8
Bromuro de alcanfor. . . . .	10
Bromuro de quinina. . . . .	9
Carbonato de creosota. . . . .	12
Carbonato de guayacol. . . . .	16
Cloroformo puro. . . . .	8
Contra la jaqueca (bromuro de quinina, pautina y belladona). . . . .	12
Copaiba puro de Maracaibo. . . . .	12
Copaiba y esencia de sándalo. . . . .	20
Copaiba, esencia de sándalo y cubebas. . . . .	20
Copaiba, esencia de sándalo y hierro. . . . .	20
Copaiba y cubebas. . . . .	16
Copaiba, cubebas y hierro. . . . .	16
Copaiba y brea vegetal. . . . .	14
Copaiba y mático. . . . .	16
Copaibato de sosa y brea. . . . .	16
Creosota de Haya. . . . .	12
Ergotina Bonjean. . . . .	8
Esencia de eucaliptus. . . . .	10
Esencia de trementina bi-rectificada. . . . .	8
Esencia de cubebas. . . . .	16
Esencia de mático. . . . .	20
Esencia de sándalo puro. . . . .	14
Esencia de Sándalo y Salol. . . . .	14
Etelorado de asafétida. . . . .	10
Eter amílico valerianico. . . . .	10

Cápsulas eupépticas de	Rs.
Eter sulfúrico. . . . .	2
Eucaliptol. . . . .	8
Eucaliptol iodoformo y creosota. . . . .	18
Eucaliptol iodoformo y guayacol. . . . .	12
Hemoglobina soluble. . . . .	12
Extracto de cubebas. . . . .	12
Extracto de helecho macho. . . . .	14
Extracto de hojas de mático. . . . .	10
Extracto de ratania y mático. . . . .	10
Febrifugas de bromhidrato de quinina y eucaliptol. . . . .	10
Glicerofosfato de cal. . . . .	12
Fosfato de cal y de hierro. . . . .	10
Gomo-resina asafétida. . . . .	10
Guayacol. . . . .	18
Guayacol iodoformo. . . . .	12
Hierro reducido por el hidrógeno. . . . .	9
Hipnono. . . . .	10
Ioduro de azufre soluble. . . . .	10
Iodoformo. . . . .	10
Lactato de hierro y manganoso. . . . .	10
Mirtol. . . . .	10
Morrhuel. . . . .	10
Morrhuel creosotado. . . . .	14
Morrhuel y Glicerofosfato de cal. . . . .	14
Morrhuel hipofosfitos y cuasina. . . . .	9
Morrhuel, fosfato de cal y cuasina. . . . .	14
Morrhuel iodo ferruginoso. . . . .	14
Monosulfuro de sodio. . . . .	10
Pectorales de Tolu, clorato de potasa, óxido de antimonio y codeína. . . . .	8
Pepsina y diastasa. . . . .	12
Pepsina y pancreatina. . . . .	12
Pepsina pancreatina y diastasa. . . . .	12
Peptona de carne. . . . .	12
Santalol (Arehol). . . . .	16
Sulfuro de carbono. . . . .	8
Sulfuro de carbono y iodoformo. . . . .	12
Sulfato de quinina. . . . .	8
Terpinol. . . . .	8
Tenicidas (extr.º de kouso y helecho macho) . . . . .	28
Trementina de Venecia. . . . .	0
Valerianato de quinina. . . . .	8

NOTA.—La universal aceptación que tienen todas nuestras Cápsulas, se debe a la pureza de los medicamentos que contienen, a su envoltorio delgado y eupéptico, solubles y absorbibles y nunca producen fenómenos desagradables gastro-intestinales, debido a la pepsina y pancreatina.

## CANDELILLAS DEL Dr. PIZÁ

Para la curación de las enfermedades de la uretra; de sulfato de zinc, de sulfato de zinc y belladona, de tanino, de tanino y belladona, de iodoformo, de opio, etc., 12 rs. caja.—Al por mayor, 8 rs. caja.

Ventas al por mayor y menor FARMACIA DEL DOCTOR PIZÁ, Plaza del Pino, 6, y Beato Oriol, 1.—BARCELONA



# MEDICACIÓN CACODÍLICA

**Gránulos pépsicos y gotas pépsicas PIZÁ** al cacodilato de sosa químicamente puro.—Cada gránulo contiene 0'01 gramos de cacodilato de sosa y 0'02 gramos de pepsina pura. Corresponden iguales cantidades de medicamentos para cada 5 gotas. Estos preparados se indican en las enfermedades de la piel, anemia, clorosis, diabetes, paludismo, etc., siendo sus resultados sorprendentes.—Frasco de gránulos ó de gotas, 2'50 pesetas. ♦ ♦ ♦ ♦ ♦ ♦ ♦ ♦ ♦ ♦ ♦ ♦

**Grageas pépsicas PIZÁ** al cacodilato de sosa, kola, coca y glicerofosfato de cal.—Reconstituyente general del sistema nervioso. Alimento reparador, muy indicado en las neurostenias, fosfaturias, cefalalgias, neuralgias, herpes, etcétera. Cada gragea contiene 0'005 gramos de cacodilato de sosa; 0'08 gramos de extracto de kola 0'04 gramos de extracto de coca y 0'12 gramos de glicerofosfato de cal.—Frasco, 3 pesetas. ♦ ♦

**Gránulos pépsicos y gotas pépsicas PIZÁ** al cacodilato de hierro.—Cada gránulo contiene 0'01 gramos de cacodilato de hierro, químicamente puro 0'02 gramos de pepsina pura. Iguales cantidades de medicamentos corresponden para cada 5 gotas. Estos preparados se indican como muy eficaces para la clorosis, anemia, escrófula, y como reconstituyentes en general.—Frasco de gránulos ó de gotas, 2'50 pesetas. ♦ ♦ ♦ ♦ ♦ ♦ ♦ ♦ ♦ ♦ ♦ ♦

**Inyecciones hipodérmicas PIZÁ** al cacodilato de sosa y al cacodilato de hierro.—Soluciones perfectamente esterilizadas y graduadas a la dosis de 0'05 gramos de cacodilato de sosa y cacodilato de hierro, respectivamente por centímetro cúbico. cantidad que precisa para cada inyección.—Caja de 14 tubos, 4'50 pesetas. ♦ ♦ ♦ ♦ ♦ ♦ ♦ ♦ ♦ ♦ ♦ ♦

**Grageas pépsicas de lecitina y glicerofosfato de sosa.**—Medicamento de inmejorables resultados en los estados de postración y fuerte debilidad. Contiene cada gragea 0'05 gramos de lecitina pura de huevo, 0'05 gramos de glicerofosfato de sosa y 0'03 gramos de pepsina pura —Precio de cada frasco, 4 pesetas. ♦ ♦ ♦ ♦ ♦ ♦ ♦ ♦ ♦ ♦ ♦ ♦

## PARA INHALACIONES

**Yoduro de etilo** en tubos. Indispensable medicamento para combatir con eficacia los accesos asmáticos, cardíacos y laringeos.—Caja 3'50 pesetas. ♦ ♦

**Nitrito de amilo** en tubos. Muy recomendadas sus inhalaciones en la epilepsia, cefalalgia, etc.—Caja, 3'50 pesetas. ♦ ♦ ♦ ♦ ♦ ♦ ♦ ♦ ♦ ♦ ♦ ♦

Por 0'50 pesetas más del valor de cada frasco ó caja se remiten por correo certificado.

## FARMACIA DEL Dr. PIZÁ

Plaza del Pino, 6.—BARCELONA

♦ **SANOL PIZÁ** RESOLUTIVO ————— POR ————— EXCELENCIA ♦

♦ Las **Erisipelas** son combatidas con extraordinaria rapidez. Las quemaduras de primero y segundo grado quedan curadas en menos de **Contusiones, Torceduras, Sabañones** veinticuatro horas; en las y en todas las inflamaciones externas, da resultados admirables. Sancionado por multitud de médicos ♦

**4 y 6 reales frasco**

♦ **NOTA.**—Con receta de médico se entregará gratis a los pobres en todos nuestros depósitos. ♦

♦ **Farmacia y Laboratorio del Dr. PIZÁ, Plaza del Pino, 6, Barcelona** ♦



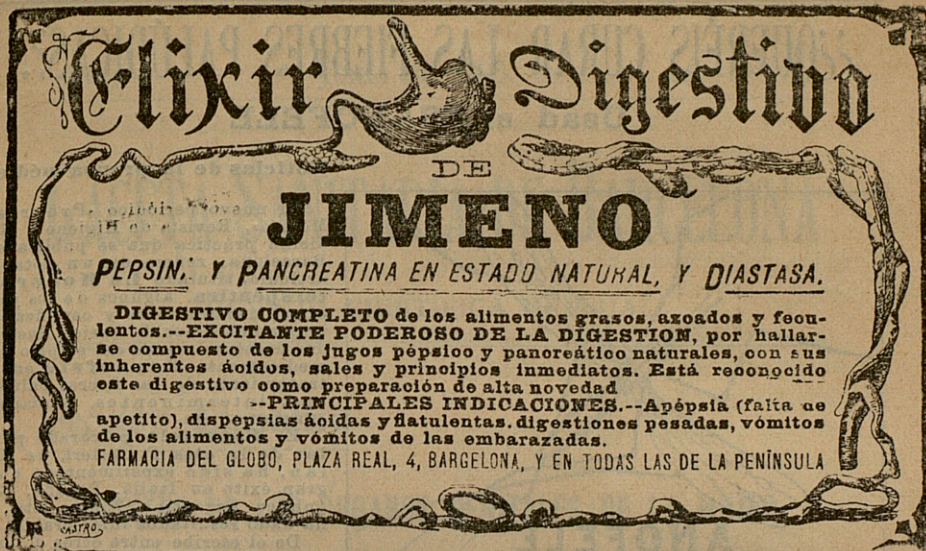

# Elixir Digestivo

DE

## JIMENO

**PEPSIN. Y PANCREATINA EN ESTADO NATURAL, Y DIASTASA.**

**DIGESTIVO COMPLETO** de los alimentos grasos, azoados y feculentos.--**EXCITANTE PODEROSO DE LA DIGESTION**, por hallarse compuesto de los jugos pépsico y pancreático naturales, con sus inherentes ácidos, sales y principios inmediatos. Está reconocido este digestivo como preparación de alta novedad.

--**PRINCIPALES INDICACIONES.**--Apépsia (falta de apetito), dispepsias ácidas y flatulentas, digestiones pesadas, vómitos de los alimentos y vómitos de las embarazadas.

FARMACIA DEL GLOBO, PLAZA REAL, 4, BARCELONA, Y EN TODAS LAS DE LA PENÍNSULA

## SULFURINA JIMENO

**SULFURO DE CALCIO Y GLICERINA**

Superior á todas las aguas y preparados sulfurosos para curar las enfermedades herpéticas, así internas como externas. Irritaciones de la garganta, pecho, estómago, vejiga, etc.; úlceras en las piernas, costras secas ó húmedas en la piel, etc., etc.

**FARMACIA del GLOBO del Dr. JIMENO**

Plaza Real, 1.—BARCELONA

## PIPERACINA JIMENO

**GRANULAR EFERVESCENTE**

Tratamiento de la diatesis úrica, reumática, gota, cálculos y diabetes

**FARMACIA del GLOBO del Dr. JIMENO**

Plaza Real, 1.—BARCELONA

## JARABE DE HASCHISCH BROMURADO DEL DR. JIMENO

Compuesto de Haschisch y Bromuro de Estroncio, Litio y Manganeso. Tónico y sedante nervioso poderosísimo. Especialmente recomendado en la Enagenación mental, Neurastenias con manifestaciones de excitabilidad, insomnio, etc., y en las Dismenorreas ó menstruaciones dolorosas.

**FARMACIA del GLOBO del Dr. JIMENO, Plaza Real, 1. Barcelona.**



# ¿QUERÉIS CURAR LAS FIEBRES PALÚDICAS??

Usad el **ESANOFELE**

Noticias de la prensa médica

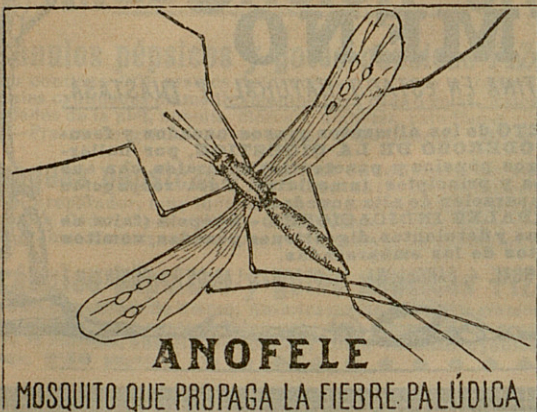

El nuevo periódico «Progreso Médico», Revista de Higiene y Medicina práctica que se publica en Barcelona, refiere en un notable artículo, titulado **La Moderna terapéutica**, algunos de los juicios, declaraciones y certificados importantísimos de varios ilustrados doctores acerca del empleo del medicamento **Esanofele** en el tratamiento de las fiebres palúdicas, intermitentes, tercianas, cuartanas, etc.

El **Esanofele** preparado pilular de la casa F. Bisleri, de Milán, ha sido experimentado con gran éxito en Italia, España, República Argentina, Méjico, etc., y ha dado resultados inmejorables.

De él escribe entre otros el doctor D. T. Echevarría: «...En un caso de paludismo inveterado he dado el **Esanofele** de Bisleri y cuando

los medios clásicos no me habían dado resultado, con el preparado en cuestión obtuve la desaparición de una fiebre inveterada palúdica, sin que hasta la fecha haya vuelto á reaparecer como acostumbraba á hacerlo cada quince o veinte días en el individuo objeto de mi ensayo».—Puebla de Montalván (Toledo), 8 de Noviembre de 1903.

**Depósito general: D. ALFREDO ROLANDO**

**BARCELONA**, Bajada S. Miguel, 1

Se encuentra en todas las buenas farmacias

## FERRO-QUINA BISLERI

¿Queréis la salud??

El que suscribe, Catedrático de esta Facultad de Medicina y Académico de la Real de Medicina y Cirujía, etc.

Certifica: que el **FERRO-QUINA BISLERI** es un excelente tónico reconstituyente, compuesto de quina y hierro, agentes ambos, que en una experiencia secular ha consagrado como medicamentos de primera fuerza.

En la **debilidad general y en el empobrecimiento de la sangre**, ya por exceso del trabajo, ya por convalecencia, ya por enfermedades que desgastan, el **FERRO-QUINA BISLERI** me ha producido resultados pronto y eficaces: grato además al paladar, constituye un vino de condiciones inmejorables.

Barcelona 12 de Febrero de 1904.

**Andrés Martínez Vargas.**

De venta en todas las buenas farmacias y droguerías.

Representante: **ALFREDO ROLANDO**, Bajada San Miguel, 1

**BARCELONA**





# GACETA SANITARIA DE BARCELONA

REVISTA CIENTÍFICA MENSUAL

## Sección Científica

### HIGIENE DE LOS ÓRGANOS GENITALES DE LA MUJER

APLICADA ESPECIALMENTE Á LA PROFILAXIS DE LAS INFLAMACIONES  
Y DEL CÁNCER DE LA MATRIZ

POR EL DR. D. ADOLFO MARTINEZ CERECEDO

Del Instituto Rabio

(Continuación)

#### IV

#### CAUSAS DEL CÁNCER DEL ÚTERO

Por más que se han ideado muchas teorías para explicar la histogénesis del cáncer, es indudable que la doctrina defendida por Thiersch y Waldeyer, según la cual el cáncer es un tumor de naturaleza puramente epitelial, procedente de la hoja externa ó interna del blastodermo, es la teoría admitida por la mayor parte de los clínicos y anatomo-patólogos contemporáneos.

La causa primordial del origen del carcinoma hay que buscarla en la proliferación destructora y atípica de las células epiteliales.

No obstante la seductora hipótesis de Ribbert (1), que hace jugar al tejido conjuntivo un papel importante en la histogénesis del cáncer, las investigaciones de Hauser han demostrado elocuentemente que no hay motivo para suponer una actividad primitiva en el tejido conjuntivo, sino exclusivamente una proliferación primitiva de las células epiteliales.

1) Está basada, en parte, en la teoría de Cohnheim.



Con la teoría parasitaria no ha ganado mucho todavía el pronóstico y tratamiento del cáncer, por más que se vislumbren halagüeñas esperanzas.

El contagio exige una predisposición; de lo contrario, sería más frecuente la enfermedad en los cirujanos y practicantes.

La experiencia clínica hace observar hechos que deben interpretarse como factores predisponentes al desarrollo del carcinoma.

Las alteraciones biológicas surgidas en el elemento celular con la edad constituye una predisposición á la degeneración cancerosa.

El sexo es otro factor predisponente para el desarrollo del carcinoma (1). Las funciones de los órganos de generación de la mujer es una causa poderosa predisponente al cáncer de la mama y del útero.

Las congestiones periódicas que sufren dichos órganos, las infecciones y la debilidad adquirida en reiteradas gestaciones, partos, puerperios y lactancias, son causas predisponentes á tan mortífera enfermedad.

La vida sexual activa es una causa de cáncer de la porción vaginal del cuello, máxime si va acompañada de gestaciones y si los partos han sido laboriosos y los puerperios sépticos. Ruge, Veit, Amann y otros sostienen que las erosiones y el ectropión de la mucosa cervical son factores predisponentes al desarrollo del cáncer uterino.

Schultze, Schröder, Leopold y otros eminentes clínicos opinan igualmente que los procesos inflamatorios de la mucosa uterina predisponen al cáncer de la mucosa. Hegar, al ocuparse de las diversas formas de endometritis crónica, dice que la intersticial, evolucionando, puede transformarse en sarcoma, y la forma glandular en carcinoma (cáncer).

La infección blenorragica y sifilítica predisponen, según Vinckel y Laudan, al desarrollo del cáncer.

La miseria fisiológica consecutiva á embarazos, partos, puerperios y lactancias prolongadas, ó á la falta de alimentación conveniente, es una causa que predispone también al cáncer uterino.

---

(1) El cáncer se presenta en proporción doble en la mujer que en el hombre.



Schröder demuestra evidentemente que el cáncer uterino es mucho más frecuente en las clases poco acomodadas, y por lo tanto en la clase obrera, que en las mujeres de buena posición social.

Es por lo tanto el cáncer, como la tuberculosis, un problema que se relaciona con la nutrición, esto es, un problema social de difícil solución.

Ahora bien: si las alteraciones irritativas é infecciosas del útero constituyen una causa predisponente admitida hoy casi unánimemente, es preciso evitar por todos los medios las infecciones del aparato genital femenino y combatir con los recursos higiénicos, farmacológicos y quirúrgicos, si es preciso, los procesos inflamatorios del útero. Sobre todo hay que prevenir la infección estreptocócica y gonocócica, que son las infecciones más frecuentes y responsables de las inflamaciones uterinas.

*La infección séptica se evitará muy particularmente cuando los partos sean asistidos de una manera aséptica*, lo cual se logrará cuando se difunda por todas las capas sociales, empezando por los comadrones y comadres, que los responsables de las infecciones puerperales son casi siempre los que asisten á los partos, por no seguir las prácticas aconsejadas en la asistencia al parto y por no indicar á la embarazada las precauciones que debe tener en el embarazo, parto y puerperio para no infectarse.

*La infección blenorragica se evitará no contrayendo matrimonio hasta que desaparezca todo vestigio de infección gonocócica* y se hayan desvanecido todos los fenómenos subjetivos y objetivos que la caracterizan, sobre todo hasta que en reiterados reconocimientos microscópicos no se denuncie el gonococo de Neisser.

Otra de las causas del cáncer uterino es la existencia de tumores benignos por su naturaleza, fibromas de la matriz, que provocan una endometritis concomitante susceptible de transformarse en cáncer de la mucosa, por cuyo motivo la gravedad de los fibro-miomas del útero no estriba exclusivamente en las hemorragias que generalmente producen y en los trastornos por compresión, sino también en la posibilidad de ocasionar la degeneración cancerosa de la mucosa, atacada primitivamente de endometritis crónica, bajo la in-



fluencia de una neoplasia benigna entre sí. He aquí cómo un tumor que no es maligno puede conducir á otro de suma gravedad, lo que hay que tener en cuenta para una terapéutica previsor y, por lo tanto, científica.

\*  
\*\*

La teoría parasitaria en el cáncer es un asunto interesantísimo y de actualidad.

Es el cáncer una enfermedad tan frecuente y mortífera, que toda tentativa de prevenirlo ó curarlo ha de ser siempre laudable á los ojos de la humanidad. Por esto es precisamente plausible el entusiasmo desplegado por el genio más portentoso de la Cirugía contemporánea, por Doyen.

Dice este investigador infatigable que actualmente parece fuera de duda:

1.º Que los neoplasmas, sin excepción, son la manifestación de una infección parasitaria.

2.º Que el proceso que preside á la formación de los neoplasmas es, en su esencia, un proceso inflamatorio análogo al que preside la formación de tubérculos y masas actinomicóticas.

Las investigaciones del profesor Max Schüller, de Berlín, le han conducido á sostener que el cáncer sobreviene con mayor frecuencia en aquellos sitios más expuestos á pequeñas lesiones é inflamaciones locales, porque facilitan la emigración de los parásitos del cáncer.

En la Academia de Medicina de París, en la sesión de 23 de febrero de 1904, sostuvo el Dr. Doyen que en los tejidos cancerosos de rápido desarrollo se encuentra un microbio particular, siempre el mismo, llamado *micrococcus neoformans*, el cual vislumbró en 1886 y describió en 1901 en la misma Academia; la inoculación de cultivos virulentos á los animales ha determinado el desarrollo de tumores de varios tipos, entre los cuales figuran muchos cánceres que han ocasionado la muerte. Desde enero de 1901 está experimentado el tratamiento del cáncer por las vacunas y toxinas. A principios de 1904 ascendía á la cifra de 126 el número de casos tratados. Entre las curaciones obtenidas de los casos considerados como incurables, hay algunos que datan de más de un año, y hasta de dos y de tres años.



Leyden y Blumenthal han publicado un trabajo sobre seroterapia en el cáncer, del cual se deduce que, en una enferma que tenía un cáncer inoperable del útero, el tratamiento por el suero de cabra que había sufrido inyecciones cancerosas, produjo, al cabo de diez meses, suspensión en el desarrollo del tumor, disminución de los dolores y mejoría en el estado general.

\*  
\* \*

A pesar de las halagüeñas esperanzas vislumbradas en los trabajos trascendentalísimos de Max Schüller, Doyen, Leyden y Blumenthal, la teoría parasitaria y la seroterapia no parece haber resuelto definitivamente la terapéutica del cáncer (1). Por esta razón, transcribiré aquí los datos estadísticos de F. F. Simpson y las investigaciones de C. G. Adams.

En la Asociación Quirúrgica y Ginecológica de los Estados norteamericanos del Sur (sesión anual celebrada el 15 de diciembre de 1903), el Dr. F. F. Simpson indicó que en 1900 había dirigido á las Direcciones de Sanidad de las poblaciones más importantes de Norte-América una circular pidiendo datos sobre las muertes en los últimos diez años. Los datos reunidos demuestran que de cada catorce individuos que llegan á los treinta años, uno es víctima del cáncer. En lo referente al cáncer uterino, las estadísticas referidas prueban que de cada treinta y ocho mujeres que llegan á los treinta años, una muere por cáncer del útero. El día que las mujeres conozcan esta estadística procurarán someterse á un reconocimiento trimestral, y entonces esta terrible enfermedad se diagnosticará en su principio y podrá ser combatida me-

---

(1) En el XVII Congreso Francés de Cirugía, celebrado en París del 17 al 22 de octubre de 1904, el Dr. Doyen resume el modo de preparación de los líquidos que emplea actualmente en el tratamiento del cáncer, así como los resultados que este modo de tratamiento le ha dado hasta la fecha.

En cuanto á los resultados, de 242 casos ha habido 42 curaciones confirmadas, de las que algunas remontan ya á cuatro años; 46 casos están todavía en observación, aun cuando muchos de ellos parecen favorables; veinte enfermos no han dado noticias de su estado; en 128 casos el tratamiento no ha dado ningún resultado, habiendo sido comenzado demasiado tarde ó suspendido contra la voluntad del médico; en fin, seis enfermos han muerto accidentalmente, cuando parecía obtenida ya su curación. Considera posible una vacunación anticancerosa preventiva del cáncer de las personas no cancerosas aún, pero amenazadas de serlo, bien porque existan antecedentes hereditarios inquietantes (pues siempre se hereda el terreno), bien porque en el estado general se observen ciertas alteraciones premonitorias del cáncer.



jor; pues la operabilidad del carcinoma uterino tiene un límite, rebasado generalmente cuando las enfermas consultan al ginecólogo.

El fundamento de las exploraciones periódicas y frecuentes recomendadas por Simpson está en el hecho clínico, demostrado diariamente por la experiencia, de que los fenómenos objetivos apreciados por el tacto digital preceden siempre á los demás fenómenos objetivos y subjetivos notados por las enfermas; y, además, en que si hay algo fácil de diagnosticar en Ginecología, es el cáncer de la matriz, máxime el del cuello, hasta el punto que lo primero que aprenden á diagnosticar los alumnos de Ginecología y los ginecólogos incipientes es la existencia del carcinoma del cuello uterino; pero si esto es exacto respecto al cáncer desarrollado, que es cuando generalmente se reconoce en los Dispensarios ó Consultorios públicos, no lo es si se trata del cáncer en su primer período; siendo entonces necesario, y quizás insuficiente, el análisis microscópico, por cuya razón hay eminentes ginecólogos, los ingleses especialmente, que prefieren la exploración clínica al examen histológico, en oposición á los alemanes, que dan mayor importancia al diagnóstico microscópico.

A pesar de todo, la experiencia confirma que en algunos casos el diagnóstico, apoyado en fenómenos objetivos y subjetivos, precede al formulado con el microscopio.

El diagnóstico, tanto clínico como anatomo-patológico, del cáncer del cuello, es generalmente fácil comparado con el del cuerpo, en el cual el análisis microscópico puede ser insuficiente en el principio del mal, como afirman Friedlander, Landau y Abel, en contraposición á Ruge y Gessner.

De las investigaciones hechas por el Dr. C. G. Adams sobre el cáncer, en Australia, saca las conclusiones siguientes:

- 1.<sup>a</sup> El cáncer no es de origen bacterico ó parasitario.
- 2.<sup>a</sup> Es una enfermedad constitucional debida á un virus específico ó maligno que se forma en la sangre, y cuyos efectos se manifiestan principalmente después de los treinta y cinco años, y sobre todo entre los cincuenta y setenta.
- 3.<sup>a</sup> El cáncer puede ser congénito, y algunas formas se adquieren por infección ó por contagio.
- 4.<sup>a</sup> El factor determinante de más importancia es la irri-



tación local prolongada, que actúa sobre una constitución con tendencia hereditaria ó debilitada por falta de tratamiento de algunas de las siguientes enfermedades: sífilis, alcoholismo, obesidad, reumatismo, gota, etc.

5.<sup>a</sup> El factor etiológico principal es la tendencia hereditaria.

6.<sup>a</sup> Las condiciones defectuosas en las viviendas y en la alimentación deben considerarse también como factores etiológicos.

7.<sup>a</sup> El cáncer es una enfermedad evitable, y para curarla basta encontrar los medios de prevenir las causas determinantes y suprimirlas.

8.<sup>a</sup> El follaje australiano de las [mirtáceas, lauráceas y coníferas ejerce al parecer una acción específica.

9.<sup>a</sup> Una esencia de eucaliptus, obtenida de diversas especies que crecen en Australia, posee una acción específica y contiene la marcha del cáncer.

10. Debe evitarse en absoluto todo tratamiento interno ó local de naturaleza irritante.

Lo mejor es la extirpación precoz y completa del cáncer.

Como puede verse, existe una evidente contradicción entre algunas de las conclusiones del último autor citado y la teoría parasitaria y la influencia de la seroterapia, defendida con gran brío por el más eminente cirujano contemporáneo: Doyen.

En lo que hay absoluta conformidad es en admitir la herencia, edad y el sexo femenino (por las irritaciones locales á que está expuesto el útero, especialmente al cumplir las funciones de generación, y quizás por la debilidad consecutiva) como factores nocivos y causantes de la degeneración cancerosa. De aquí pudiera deducir el precepto higiénico siguiente: las jóvenes cuyos padres han sido cancerosos deben evitar las relaciones sexuales, puesto que los embarazos, partos y puerperios, quizás por las infecciones que ocasionan ó por la astenia que producen, predisponen evidentemente al cáncer uterino.

Mientras no se confirman las lisonjeras esperanzas que el infatigable batallador Doyen y otros sabios investigadores nos hacen concebir, hay que atenerse al previsor consejo de Simpson y á las indicaciones de Adams; esto es, que lo me-



jor es la extirpación precoz y completa del cáncer, diagnosticado previamente en virtud de las exploraciones trimestrales aconsejadas por Simpson.

Otra de las neoplasias frecuentísimas que sufre el aparato generador de la mujer, el útero particularmente, son los fibro-miomas. Se desarrollan durante la época que corresponde al período de actividad sexual, están por lo tanto ligados íntimamente á la menstruación, y por esto, con lógico fundamento, son atribuidos por eminentes especialistas á las congestiones menstruales, hasta el punto que no se desarrollan después de la menopausia, ni generalmente antes de la pubertad. Claro está que otras muchas excitaciones de origen físico ó psíquico pueden hiperemiarse la matriz y contribuir á la génesis de los fibro-miomas. Por esta razón, la opinión de Virchow de que la causa de estos tumores es una irritación tiene muchos partidarios, tanto por la autoridad del autor, como por la verosimilitud de tal afirmación. Sea la congestión menstrual, sean otras excitaciones fisiológicas, como la cohabitación, masturbación, etc., el hecho es que los órganos sexuales son afectados por un gran número de irritaciones.

La mujer puede difícilmente sustraerse á muchas impresiones psíquicas, que producen resonancia en la esfera genital, excitaciones á que da motivo la vida social.

El celibato no constituye una garantía contra los estímulos genésicos, pues los espectáculos y conversaciones lascivas, las lecturas obscenas, y hasta los pensamientos eróticos, son susceptibles de congestionar el útero. Por esta razón los fibro-miomas no respetan á las célibes, ni siquiera á las vírgenes, como ocurre generalmente con el cáncer del útero.

La masturbación en las célibes, y las excitaciones sexuales producidas por otras causas, en las que no lo son, especialmente la cohabitación deficiente ó coito incompleto, obran como elementos nocivos en el desarrollo de estos tumores.

(Se continuará)



## Bibliografía

### UN LIBRO DE MÉRITO

El sabio catedrático de la Facultad de Medicina de Madrid, D. Tomás Maestre, tan conocido en el mundo científico y literario por sus diversos escritos, y muy especialmente por sus profundos estudios medicolegales, acaba de dar una prueba más de su amor á la ciencia con la publicación de su último libro titulado *Introducción al estudio de la Psicología Positiva*, que, editado por los Sres. Bailly-Baillière é Hijos, acaba de ponerse á la venta.

Lo sugestivo de la materia y la fama del autor convidan á la lectura de esta obra. Precédela un prólogo del ilustre sabio D. Santiago Ramón y Cajal, en el que, á la par que demuestra la importancia de este libro, hace un notable estudio de la doctrina anatómica del talento y la imbecilidad.

Desde sus primeras páginas este libro despierta la curiosidad del lector hacia el estudio de la *Psiquis* humana, curiosidad bien justificada, puesto que el día que este estudio sea completo, el hombre será verdaderamente el rey de la creación, porque habrá alcanzado el triunfo más glorioso y transcendental de la vida: la conquista de su propio cerebro.

Formando la Psicología, por legítimo derecho, parte de la Historia Natural, es una rama de la Biología, y precisándose para su estudio y conocimiento buen número de datos anatómicos y fisiológicos indispensables, el doctor Maestre los ha reunido en cantidad asombrosa, reduciéndolos á esquemas de fórmulas sencillísimas. No falta en esta obra esfuerzo, por grande que sea, para el mejor conocimiento de la materia que no haya sido vencido con gallardía por su autor. En sus páginas campean las ingeniosas teorías de Duval, de Demoor, Stafanouska, Mamedian, etc., acerca del amiboidismo nervioso, teorías que el doctor Maestre expone y comenta con gran amor y entusiasmo. Páginas hay en este libro que reconfortan el corazón y elevan el pensamiento; por ellas salen destellos de ciencia española, en que parece oírse la voz de nuestros viejos pensadores, representados por Huarte, Llovera, Andrés Velázquez, Oliva de Sabuco, etc.



Para terminar, diremos que la obra del Dr. Maestre es el resumen más completo y claro que se conoce de cuanto modernamente la ciencia ha adquirido tocante á la localización de las operaciones de la Psiquis, organización íntima del cerebro y mecanismo de las acciones nerviosas; tarea que ha sido muy atinadamente desempeñada bajo una excelente forma, orden y claridad de exposición, lenguaje castizo, primoroso y brillante y dominado todo ello por un espíritu crítico ponderado y penetrante, que de lejos denuncian en el autor amplia cultura clásica y el hábito y dominio de las especulaciones filosóficas.

Ante tales méritos no vacilamos en aplaudir sin reserva al ilustre catedrático Dr. Maestre por su labor concienzuda y á los editores por su acierto en la presentación del libro, que, á pesar de lo notable de su impresión é ilustraciones, la ponen el reducido precio de 5 pesetas en rústica y 7 encuadernada en tela. De venta en todas las librerías.

---

Un libro de esos que deben ser leídos con interés por todos acaba de publicar el distinguido escritor D. Enrique Mateo Barcones. Con el título de *Nuestro carácter, reflexiones acerca del estado psíquico-orgánico de nuestra raza y manera de robustecerla*, ha hecho un detenido examen de la inteligencia y de los sentimientos del hombre, la familia, la nación y raza á que pertenecemos, que lleva al lector á conocer de una manera exacta el carácter del individuo español. El objeto de este libro es sumamente plausible, puesto que tiende á elevar nuestra raza y á procurar que, evidenciando las causas generales que motivan nuestra manera de ser, procure nuestro pueblo aplicar un remedio heróico que, mejorando sus causas individuales, fortalezca la memoria, la inteligencia y la voluntad, y haga de España un pueblo que pueda presentarse en el concierto universal de la vida presente ante las demás razas.

Tal es el libro, que debe ser leído hasta en las escuelas, y que, editado por la casa Bailly-Bailliére é Hijos, se vende en todas las librerías al precio de 2 pesetas en rústica y 2'50 encuadernado en tela.



### Manera de curar y evitar la tuberculosis

Espina y Bailly-Baillière, dos nombres por demás ilustres y conocidos, tanto en el mundo de las ciencias como por el vulgo. Entre los dos acaban de llevar á cabo una obra sumamente humanitaria, llamada á evitar la enorme mortalidad que la tuberculosis ocasiona en nuestro país.

El ilustre doctor español D. Antonio Espina y Capo, que por sus especiales conocimientos de la tuberculosis ha sido nombrado vicepresidente del Comité internacional de Berlín contra la tuberculosis, al emprender en España la cruzada contra esta enfermedad, entiende, con gran acierto, que para hacer comprender á la humanidad que la terrible enfermedad que la diezma es *curable* y sobre todo *evitable*, hay que sumar, á todas las fuerzas de la predicación en el púlpito, en la cámara, en la prensa y allí donde haya un hombre, una más grandiosa, que es la de la *Escuela*, donde el maestro debe inculcar y disponer al niño en forma que vea los graves inconvenientes que la falta de higiene acarrea y muy especialmente la disposición que sus débiles cuerpos tienen á contraer la tuberculosis, pero al propio tiempo debe hacerse ver que ésta es sumamente fácil de *curar* y mucho más de *evitar*. A este fin, secundado el Sr. Espina por los editores Sres. Bailly-Baillière é Hijos, acaba de publicar un precioso libro titulado *libro de lectura contra la tuberculosis*, el cual, aunque dedicado á servir de lectura en las escuelas, debe ser leído por los padres y por cuantas personas estén atacadas de la tuberculosis, por fortuna *curable* y *evitable*.

De venta en todas las librerías al precio de 50 céntimos.

### LA OFICINA DE FARMACIA ESPAÑOLA

Acaba de aparecer el Suplemento vigésimoquinto de la clásica obra de Dorvault correspondiente al año 1905, en el que los doctores Olmedilla y Soria han trabajado con verdadero entusiasmo y fe para perfeccionar y superar las condiciones de utilidad profesional de este libro.

La primera parte, ó sea el recetario, se halla representada por más de doscientas fórmulas de utilidad práctica y que reunen al propio tiempo el atractivo de la novedad. La parte legislativa tiene en este Suplemento una extensión é im-



portancia muy superior á la de los años anteriores, puesto que se da á conocer la nueva instrucción sanitaria vigente, en la que los lectores pueden apreciar las grandes variaciones introducidas, que merecen muy especial meditación. Además, en este suplemento se insertan los trabajos de la Comisión encargada de redactar la Farmacopea oficial; los nuevos reactivos para reconocer diversas sustancias, y que vienen á aumentar la larga lista de los ya asistentes.

También son dignos de atención un estudio sobre la esparteína, otro acerca del kermes y otros sobre las materias colorantes artificiales que deben prohibirse por nocivas en la fabricación de productos alimenticios, etc., etc.

Interminable sería la tarea de dar á conocer lo mucho nuevo y bueno que se ha introducido este año en el Suplemento, por lo que damos por terminada esta nota, felicitando al ilustre catedrático D. Joaquín Olmedilla y al notable químico D. Filiberto Soria por su excelente trabajo.

De venta en la librería editorial de los Sres. Bailly-Baillière é Hijos, plaza Santa Ana, 10, Madrid, y en todas las librerías. Precio: 6'50 pesetas en rústica y 8 encuadernado.

### LA MODERACIÓN DE LA LIBIDINE

Con el título que encabeza estas líneas, acaba de publicar el ilustrado Dr. D. José Blanc y Benet, consocio nuestro de mérito, un folleto de 102 páginas, en el que trata magistralmente los desastrosos efectos que la lujuria produce en nuestro organismo. El fin primordial del trabajo del Dr. Blanc y Benet, consiste en la demostración de que los deseos venéreos son siempre dominables y para esto estudia detenidamente las causas, ya internas ya externas, qué los producen, el modo de evitarlas y los mejores medios, tanto profilácticos como curativos, para extinguir aquellos apetitos.

Es inútil decir que todo el trabajo está escrito con la pulcritud de lenguaje y de concepto á que tiene acostumbrados el Dr. Blanc y Benet á sus lectores.

En este momento me permito unir mi felicitación á las muy viliosas que había recibido, recomendando la lectura de su opúsculo por las provechosas enseñanzas que reporta.

DR. VÍCTOR SOLEY Y GELY.



# MEDIANA DE ARAGÓN

SALES NATURALES PURGANTES

Sulfatadas ♦ Sódicas ♦ Litínicas ♦ Magnesianas

MEDALLA DE ORO.—PARIS, 1900

No exigen régimen • No irritan jamás • No producen náuseas • Son de efecto seguro

**SALES NATURALES**

*obtenidas por evaporación  
espontáneas de*

♦♦ sus **AGUAS** ♦♦

**EFICACÍSIMAS**

En los Embarazos gástricos, Catarros intestinales, Dispepsias, Enterocolitis crónicas, Congestiones del Cerebro del Hígado, del Bazo y de los Riñones, Diarreas biliosas, Disenterias crónicas, Atonías intestinales, Catarros de la Vejiga, Vagina y Matriz, etc

**SALES NATURALES**

para

**LOCIÓN Y BAÑO**

UTILÍSIMAS para combatir el Reumatismo, la Gota y Artritis en todas sus manifestaciones

DE SEGURO ÉXITO contra el Herpetismo, Escrofulismo, Eczemas y demás enfermedades de la piel.

**Botes de Un kilo de SALES**

INSUSTITUIBLES en las afecciones de las vías Génito-urinarias de la mujer.

**FARMACIAS Y DROGUERÍAS**

Depósito, Rambla de Cataluña, 116. — BARCELONA

## JARABE \* NADAL

DE

**Hipofosfitos y Neurostina, Tónico, reconstituyente, estimulante**

Hipofosfitos de cal, de estricnina, de hierro, de manganeso, de quinina y de sosa asociados a la Casina tónico amargo y a la Neurostina (fósforo orgánico). Eficaz para la anemia cerebral y enfermedades medulares, acelera la digestión y tiene la caducidad orgánica, cumple todas las indicaciones de los hipofosfitos. Preparación esmerada, productos escogidos. De venta en las farmacias y almancen de drogas. Medalla de plata en la Exposición de Atenas de 1903.



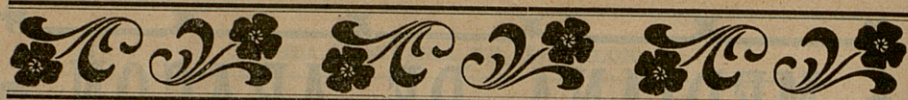

# OBRAS PUBLICADAS

POR EL

**Dr. VIÑETA BELLASERRA**

---

**Técnica de la auscultación pulmonar**, para uso de los estudiantes en Medicina, por el doctor Lasègue, versión española por J. Viñeta Bellaserra.—Año 1881. Barcelona.

**La Difteria de la piel**.—Unico folleto completo en su clase.—Año 1882. Barcelona.

**La sífilis como hecho social punible** y como una de las causas de la degeneración de la raza humana.—Año 1886. Barcelona.

**Profilaxia de la Sífilis en el niño y la nodriza**, por medio de la lactancia animal, particularmente en las Maternidades y Casas de Expósitos.—Año 1889. Barcelona.

**Argentona y sus aguas minero-Medicinales**.—Año 1890. Barcelona.

**Le Naphtol dans les maladies de la peau.—Action de l'Acide picrique sur la peau étudiée au point de vue médico-légal**.—Año 1892.—(*Extrait du Comptes Rendus du Congrès de Paris, Août 1889.*) Barcelona.

**Los Eiteliomas cutáneos**.—Año 1899. Barcelona.

**La Higiene en la Primavera y sus relaciones con el funcionalismo cutáneo**.—Año 1900. Barcelona.

**La Leprodermia**.—Año 1904. Barcelona.

**La Chique**.—Año 1904. Barcelona

DOMICILIO DEL AUTOR:

**CALLE CORTES, 630, 2.º BARCELONA**

(ENTRE EL PASEO DE GRACIA Y LA RAMBLA DE CATALUÑA)





# AGENDA MÉDICO-QUIRÚRGICA

## DE BOLSILLO

6

### MEMORÁNDUM TERAPÉUTICO, FORMULARIO MODERNO

### Y DIARIO DE VISITA

### PARA 1905

Y USO DE LOS MÉDICOS, CIRUJANOS Y FARMACÉUTICOS

BAJO LA DIRECCIÓN FACULTATIVA

**DEL Dr. D. GUSTAVO REBOLES Y CAMPOS**

CONTIENE: *El diario en blanco, para la anotación de las visitas que se tengan que hacer, el número de ellas y la clase de servicios prestados, así como el nombre y domicilio de los clientes y honorarios que se perciban.*—Calendario.—Tarifa de correos.—**Memorándum de terapéutica médico-quirúrgica y obstétrica.**—*Formulario magistral y de medicamentos modernos.*—Tablas de posología.—Venenos y contravenenos.—*Aguas minerales.*—Leyes y decretos publicados el año anterior.—Escuelas y Facultades.—Academias de toda España.—Cuerpo de Sanidad militar.—Sección de Sanidad de la Armada.—Cuadros generales de la enseñanza de las Facultades de Medicina, Farmacia y Veterinaria de toda España.—Arancel de derechos que devengan los médicos.—Sociedades médicas.—Colegio de Farmacéuticos.—Médicos forenses.—Hospitales.—Museos.—Periódicos.—Lista de los facultativos.—Calles.—Tarifa de coches y tranvías, con las últimas salidas de éstos.

## MEDICAMENTOS

### Una nomenclatura de medicamentos nuevos

PRECIOS	EN PROVINCIAS
	<i>Pesetas</i>
En tela á la inglesa.....	3'00
Con seda y cantos dorados, Agenda dividida en dos partes.....	4'00
Con papel moaré, Agenda dividida en dos partes.....	3 00



---



---

# OBRAS PUBLICADAS

POR EL

**Dr. VIÑETA BELLASERRA**

---

**Técnica de la auscultación pulmonar**, para uso de los estudiantes en Medicina, por el doctor Lasègue, versión española por J. Viñeta Bellaserra.—Año 1881. Barcelona.

**La Difteria de la piel**.—Unico folleto completo en su clase.—Año 1882. Barcelona.

**La sífilis como hecho social punible** y como una de las causas de la degeneración de la raza humana.—Año 1886. Barcelona.

**Profilaxia de la Sífilis en el niño y la nodriza**, por medio de la lactancia animal, particularmente en las Maternidades y Casas de Expósitos.—Año 1889. Barcelona.

**Argentona y sus aguas minero-Medicinales**.—Año 1890. Barcelona.

**Le Naphtol dans les maladies de la peau.—Action de l'Acide picrique sur la peau étudiée au point de vue médico-légal**.—Año 1892.—(*Extrait du Comptes Rendus du Congrès de Paris, Août 1889.*) Barcelona.

**Los Eiteliomas cutáneos**.—Año 1899. Barcelona.

**La Higiene en la Primavera y sus relaciones con el funcionalismo cutáneo**.—Año 1900. Barcelona.

**La Leprodermia**.—Año 1904. Barcelona.

**La Chique**.—Año 1904. Barcelona

DOMICILIO DEL AUTOR:

**CALLE CORTES, 630, 2.º BARCELONA**

(ENTRE EL PASEO DE GRACIA Y LA RAMBLA DE CATALUÑA)

---

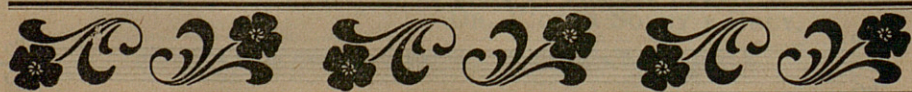

---



# AGENDA MÉDICO-QUIRÚRGICA

## DE BOLSILLO

ó

### MEMORÁNDUM TERAPÉUTICO, FORMULARIO MODERNO

### Y DIARIO DE VISITA

### PARA 1905

Y USO DE LOS MÉDICOS, CIRUJANOS Y FARMACÉUTICOS

BAJO LA DIRECCIÓN FACULTATIVA

**DEL Dr. D. GUSTAVO REBOLES Y CAMPOS**

CONTIENE: *El diario en blanco, para la anotación de las visitas que se tengan que hacer, el número de ellas y la clase de servicios prestados, así como el nombre y domicilio de los clientes y honorarios que se perciban.*—Calendario.—Tarifa de correos.—**Memorándum de terapéutica médico-quirúrgica y obstétrica.**—*Formulario magistral y de medicamentos modernos.*—Tablas de posología.—Venenos y contravenenos.—*Aguas minerales.*—Leyes y decretos publicados el año anterior.—Escuelas y Facultades.—Academias de toda España.—Cuerpo de Sanidad militar.—Sección de Sanidad de la Armada.—Cuadros generales de la enseñanza de las Facultades de Medicina, Farmacia y Veterinaria de toda España.—Arancel de derechos que devengan los médicos.—Sociedades médicas.—Colegio de Farmacéuticos.—Médicos forenses.—Hospitales.—Museos.—Periódicos.—Lista de los facultativos.—Calles.—Tarifa de coches y tranvías, con las últimas salidas de éstos.

## MEDICAMENTOS

**Una nomenclatura de medicamentos nuevos**

PRECIOS	EN PROVINCIAS
	<i>Pesetas</i>
En tela á la inglesa. . . . .	3'00
Con seda y cantos dorados, Agenda dividida en dos partes. . . . .	4'00
Con papel moaré, Agenda dividida en dos partes. . . . .	3 00



# COLECCION VILLEROY

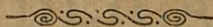

Dos nuevos volúmenes de esta importante colección se han puesto á la venta por los editores Sres. Bailly-Bailliere é hijos.

*Higiene* es el título del primero. Los autores que colaboran en esta colección, comprendiendo sin duda la gran importancia que desde hace quince años, especialmente desde que el origen bacteridiano de algunas enfermedades ha sido unánimemente admitido por el cuerpo médico, no dudaron en dar el presente volumen, de gran utilidad, no sólo para los estudiantes, sino para los prácticos, reuniendo los principales datos de la higiene general y particular en forma de Cuadros Sinópticos, despojados en lo posible de consideraciones inútiles y dando en cierto modo el mínimum indispensable de conocimientos que el médico práctico debe poseer sobre estas cuestiones. En una palabra, el presente tomo es de gran utilidad para los principiantes, á la par que suministra en muchos casos indicaciones de gran claridad y precisión al práctico. El segundo, ó sea *Cuadros Sinópticos de Medicina Operatoria*, es un trabajo de vulgarización de esta parte de la Medicina, por lo que en él se sigue el plan que han preconizado los grandes maestros de la Medicina Operatoria, escogiendo los procedimientos que la clínica ha demostrado ser los mejores.

Empieza estudiando las *ligaduras arteriales*, siendo dignas de mención por la gran utilidad que reportan al operador las nociones anatómicas con que empieza cada artículo, porque indica dónde está la arteria que se tiene que ligar, qué tejidos la encubren, qué órganos se deben evitar herir, etc., colocando después el miembro en posición; se fijan después los puntos de mira, con su ayuda se traza la línea de incisión y empieza la operación. Después sigue el estudio de las amputaciones y resecciones, para las cuales expone también nociones precisas de la región que se va á operar.

Por último, en la presente obra se concede amplio espacio á las operaciones que se practican en los tejidos y en los órganos, exponiendo, á la par que las teorías de los clásicos, las conquistas más recientes de la Cirugía.

Para terminar, diremos que el presente volumen es de gran utilidad al alumno que quiera comprender y seguir con gusto los diferentes tiempos de la operación que va á practicar; al práctico que tenga que practicar por sí mismo alguno de estos actos quirúrgicos y quiera refrescar en su memoria las reglas operatorias que los rigen, y por último, al práctico que desee estar al corriente de los progresos de la cirugía contemporánea. Además, la obra está completada con 151 figuras intercaladas en el texto.

Nuestros lectores pueden adquirirla en la librería editorial, Plaza de Santa Ana, 10, Madrid, y en todas las librerías al precio de 5 pesetas la *Higiene* y 6 la *Medicina Operatoria*.



## PUBLICACIONES RECIBIDAS

Aniversario sexagésimo quinto de la publicación del Instituto médico Valenciano celebrada el día 27 de Mayo de 1905.—Valencia.

La lucha contra la tuberculosis, por el Dr. D. Juan Manuel Mariáni.—Madrid 1905.

Acta de la sesión pública inaugural del curso de 1904 á 1905 celebrada por la «Sociedad barcelonesa de amigos de la Instrucción».—Barcelona 1905.

Introducción al de la psicología positiva, por Tomás Maestre.—Madrid; la 2.<sup>a</sup> serie.

Nuestro carácter, por Enrique Mateo y Hernández.

El error judicial, dos penas de muerte, por Tomás Maestre y Reis.—Madrid.

## PERIÓDICOS

### Barcelona.

Revista científica profesional, Mayo, número 76.

El Restaurador Farmacéutico, Mayo y Junios. 9, 10 y 11.

El Criterio Católico en las ciencias médicas, Junio, núm. 90.

La Medicina práctica, Abril á Junio, número 12.

Revista Barcelonesa de enfermedades del oído, nariz y garganta — Julio, Agosto y Septiembre, núm. 1.

### Madrid.

Revista española de Sifilografía y Dermatología, Abril, núm. 76.

Boletín de la Sociedad protectora de los niños, Mayo, núm. 290.

El Jurado médico farmacéutico, números 628 á 636.

La Farmacia española, Mayo y Junio, números 19 á 26.

Revista Médico-hidrológica española, Mayo núm. 5.

Gaceta de Instrucción pública, Mayo y Junio, núms. 718 á 723.

Archivos de Ginecopatía, Obstetricia y Pediatría, Mayo, núm. 9.

Revista de medicina y cirugía práctica, Mayo y Junio, núms. 882 á 888.

La medicina militar española, Junio, número 225.

### Bilbao

Gaceta médica del Norte, Mayo, núm. 125

### Lérida.

Boletín Médico, Mayo y Junio, núms. 87 y 88.

### Granada.

Gaceta médica, Mayo, núms. 516 á 527

### Cartagena

Revista de higiene, Mayo y Junio, números 14 y 15.

### Pamplona

La Región médico-farmacéutica Vasco-Navarra, Mayo, núm. 256.

### Sevilla.

Revista médica, Junio, núm. 53.

### Portugal.

(Lisboa). Jornal da Sociedade Pharmaceu-

tica, Mayo, núm. 5.

Jornal da Sociedade das Ciencias médi-  
(Oporto) A Dosimetria, Mayo y Junio, núme-  
ros 5 y 5.

### Francia (París).

Journal d'hygiene, Mayo núm. 1311. y Ju-  
nio 1312.

Archivos de medicina y cirugía especia-  
les, Marzo, núm. 3.

La Medicine Scientifique, Mayo y Junio, nú-  
ms. 53 y 54.

Le Mois medico chirurgical, Mayo y Ju-  
nio, núms. 5 y 6.

La Dosimetrie, Junio, núm. 6.

### Italia.

(Génova) Rassegna médico-Statistica, Enero,  
Febrero y Marzo.

### Rumanía.

(Bukarest) Spitalul, Mayo, núm. 10.

### Estados Unidos.

(Buffalo). Buffalo medical Journal, Mayo y  
Junio, núm. 10 y 11.

(Michigan).—Modern medicine, Mayo, nú-  
mero 6.

### Cuba.

(Habana) Informe mensual, sanitario y de-  
mográfico, Febrero.

### Brasil.

(Rio Janeiro).—Boletín hebdomadario, de  
estadística Demográfica Sanitaria, Fe-  
brero, núm. 2.

(San Salvador). Boletín de Agricultura, tomo V,  
núm. 5

### Costa-Rica

(San José). Gaceta médica, Mayo, núm. 8.

### México.

(México). Boletín del Consejo Superior de  
Salubridad, Mayo, núm. 11.

Boletín demográfico y meteorológico,  
Mayo y Junio, núms. 19 á 24.

La Escuela de medicina, Mayo, números  
9 y 10.

(Toluca) Boletín del Instituto Científico y Lite-  
rario, Diciembre núm. 10.

### R. A.

(Buenos Aires).—Boletín mensual de esta-  
dística municipal, Abril, núm. 4.



XX

ESPECIALIDADES

# AMARGÓS

PREMIADAS EN LAS EXPOSICIONES UNIVERSALES DE PARÍS 1900 Y BARCELONA 1888

*Aprobadas y recomendadas por la Facultad Médica  
de España y América*

Los brillantes dictámenes con que nos han honrado los más eminentes médicos, son el mejor testimonio de su pureza y benéficas virtudes.

Recomendamos para los convalecientes y personas delicadas el

## VINO AMARGÓS

Tónico, nutritivo, de Peptona, Quina, Coca del Perú y vino de Málaga que estimula el apetito, activa la nutrición y restablece las fuerzas

Recomendamos para favorecer el trabajo intelectual y curar la neurastenia el

## VINO VITAL AMARGÓS

al extracto de Acanthia virilis compuesto, poderoso reparador y estimulante de las fuerzas físicas e intelectuales

Recomendamos para los niños débiles, raquíticos y escrofulosos el

## VINO IODO TANICO FOSFATADO AMARGÓS

que fortalece, robustece y purifica; sustituyendo con ventaja al aceite de hígado de bacalao y sus emulsiones

Recomendamos para curar las enfermedades del estómago é intestinos el

## ELÍXIR CLORHIDRO PÉPSICO AMARGÓS

de Pepsina, Colombo, Nuez vómica y ácido clorhídrico  
delicioso medicamento que suple en los enfermos la falta de jugo gástrico, elemento indispensable para hacer una buena digestión

Recomendamos para curar las enfermedades nerviosas el

## ELÍXIR POLIBROMURADO AMARGÓS

que calma, regulariza y fortifica los nervios. Su acción rápida y maravillosa en la Epilepsia (mal de San Pablo), Corea (baila de San Vito), Insomnios, Histerismo, Vértigos, Neuralgias, Palpitaciones, Convulsiones, Temblores, Desvanecimientos, Agitación nocturna, etc. Mas activo y mejor tolerado que los jarabes de naranjas y de bromuro potásico.

El Elíxir polibromurado Amargós, lo constituyen los bromuros potásico, sódico amónico y estrónico, químicamente puros, asociados con sustancias tónico amargas. Cada cucharada de 15 gramos contiene dos gramos de bromuro.

Cuidado con las imitaciones

Depósito general: FARMACIA AMARGÓS

Abierta toda la noche

Plaza de Santa Ana, núm. 9, esquina á la calle Santa Ana. — Barcelona



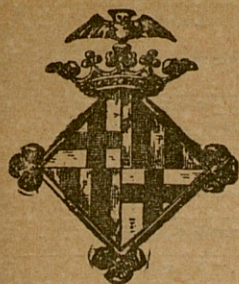

# BOLETÍN ESTADÍSTICO

Barcelona: Junio de 1905

## SITUACIÓN DE BARCELONA

(DETERMINADA POR LA REAL ACADEMIA DE CIENCIAS Y ARTES)

Latitud geográfica. 41° 22' 59" N.

Longitud. . . . . 0h 23m 25s 9 E. de Madrid

*Accidentes auxiliados en los Dispensarios, clasificados por la causa que los produjo y sexo, durante el mes de Mayo de 1905.*

DISPENSARIOS	FORTUITOS										Á MANO AIRADA				VOLUNTARIOS		Total general. . . .		
	Trabajo. . .		Atropello por carruaje. . .		Máquina. .		Mordeduras		Otras causas. . . . .		Total . . . . .		Agresión. .		Total. . . . .			Total. . . . .	
V.	H.	V.	H.	V.	H.	V.	H.	V.	H.	V.	H.	V.	H.	V.	H.	V.	H.		
De las Casas Consistoriales. . . . .	.	.	.	.	.	.	3	.	33	17	53	6	4	8	8	26	.	.	79
De la Barceloneta. . . . .	18	2	.	.	12	.	3	1	.	.	36	2	.	5	2	9	.	.	45
De Hostafranchs. . . . .	3	.	1	.	.	.	1	.	13	8	26	2	2	2	4	10	.	.	36
De Santa Madrona. . . . .	8	.	5	3	.	.	9	3	31	13	72	14	4	15	4	37	1	1	110
De la Universidad. . . . .	6	.	4	3	.	.	11	5	38	14	81	5	4	4	2	15	.	.	96
Del Parque. . . . .	4	1	2	3	1	.	.	2	7	6	26	2	.	2	1	5	.	.	31
De Gracia. . . . .	5	.	.	.	.	.	2	3	40	20	70	2	4	1	2	9	.	.	79
Del Taulat. . . . .	15	8	3	1	.	.	4	2	4	.	37	5	.	3	.	8	.	.	45
De San Andrés. . . . .	2	1	1	.	.	.	2	1	2	.	9	2	1	.	2	5	1	1	15
De Sans. . . . .	4	.	2	1	.	.	1	.	8	4	20	2	1	.	1	4	.	.	24
De San Gervasio. . . . .	.	.	3	1	.	.	1	.	6	1	12	.	.	2	.	2	.	.	14
De San Martín. . . . .	1	.	.	1	.	.	4	4	17	3	30	.	1	2	3	6	.	.	36
De Las Corts de Sarriá. . . . .	1	.	.	1	.	.	1	1	1	2	7	.	.	.	.	.	.	.	7
Horta. . . . .	.	.	.	.	.	.	.	.	3	.	3	.	.	.	.	.	.	.	3
Totales. . . . .	67	12	21	14	13	.	42	22	203	88	482	42	21	44	29	136	2	2	620



# ESTADISTICA GENERAL SANITARIA

## ESTADO MODELO NUMERO 1

REGISTRO diario de los matrimonios, nacimientos y defunciones ocurridos en el Ayuntamiento de Barcelona durante el mes de Mayo de 1905

CENSO DE POBLACION CALCULADO 600 000. . .

Varones. . . . .  
 Hembras. . . . .  
 Total. . . . .

FECHAS. .....	MATRIMONIOS										NACIMIENTOS				DEFUNCIONES CLASIFICADAS POR (1)																																																																																																																																																																																																																																																																																																																																																																																																																																																																																																																																																																																																																																																																																																																																																																																																																																																																																																																																																																																																																																																																																																																																																																																																																						
	CLASIFICADOS POR EDADES DE LOS CONTRAYENTES										Consang.		Legítimos		Ilegít.		Total General.	SEXOS		ESTADOS			EDADES																																																																																																																																																																																																																																																																																																																																																																																																																																																																																																																																																																																																																																																																																																																																																																																																																																																																																																																																																																																																																																																																																																																																																																																																														
	VARONES					HEMBRAS					Total.	Primos hermanos.		Otros grados.		Varones.		Hembras.	Solteros.	Casados.	Viudos.	DE MÁS DE																																																																																																																																																																																																																																																																																																																																																																																																																																																																																																																																																																																																																																																																																																																																																																																																																																																																																																																																																																																																																																																																																																																																																																																																															
	DE MÁS DE					DE MÁS DE						En el último matrimonio.	Hasta 5 meses.	5 meses a 3 años.	3 a 6.							6 a 13.	13 a 20.	20 a 25.	25 a 40.	40 a 60.	60 a 80.	80.																																																																																																																																																																																																																																																																																																																																																																																																																																																																																																																																																																																																																																																																																																																																																																																																																																																																																																																																																																																																																																																																																																																																																																																																									
	Hasta 20 años.	20 a 30.	30 a 40.	40 a 50.	50 a 60.	Hasta 20 años.	20 a 30.	30 a 40.	40 a 50.	50 a 60.																			60.																																																																																																																																																																																																																																																																																																																																																																																																																																																																																																																																																																																																																																																																																																																																																																																																																																																																																																																																																																																																																																																																																																																																																																																																								
1	20	9	2	2	1	3	21	7	2	1	34																																																																																																																																																																																																																																																																																																																																																																																																																																																																																																																																																																																																																																																																																																																																																																																																																																																																																																																																																																																																																																																																																																																																																																																																																										



FOHAS.....

67



# CONCLUSIÓN DEL ESTADO MODELO NÚMERO 1

## DEFUNCIONES CLASIFICADAS POR

DEFUNCIONES CLASIFICADAS POR																																			
ENFERMEDADES INFECCIO-CONTAGIOSAS										ENFERMEDADES COMUNES																MUERTE VIOLENTA									
Total parcial...										DE LOS APARATOS																Total parcial...									
Otras...										Otras generales...																Accidente...									
Tétanos...										Locomotor...																Suicidio...									
Fiebre amarilla...										Gastro-intestinal...																Homicidio...									
Cólera...										Digestivo...																Ejecucion de justicia...									
										Respiratorio...																									
										Circulatorio...																									
										Accidentes de la dentición...																									
										En el aparato masticatorio...																									
										Cancerosas...																									



(1)

Partidos judiciales de Barcelona

Provincia de Barcelona

RESUMEN numérico de matrimonios, nacimientos y defunciones ocurridos en este Municipio de Barcelona durante el mes de Mayo de 1905

CENSO de POBLACIÓN		MATRIMONIOS														NACIMIENTOS				DEFUNCIONES POR																																																																																																																																																																																																																																																																																																																																																																																																																																																																																																																																																																																																																																																																																																																																																																																																																																																																																																																																																																																																																																																																																																																																																																																																																																																																																																																																																																																																																																																																																																																																																																																																																																																																																																																																																																																																																																																																																																																																																																																																																																																																																																																																																																																																																																																																																								
		CLASIFICADOS POR EDADES DE LOS CONTRAYENTES														Consens.		Legítimos		Ílegit.		SEXOS		ESTADOS		EDADES																																																																																																																																																																																																																																																																																																																																																																																																																																																																																																																																																																																																																																																																																																																																																																																																																																																																																																																																																																																																																																																																																																																																																																																																																																																																																																																																																																																																																																																																																																																																																																																																																																																																																																																																																																																																																																																																																																																																																																																																																																																																																																																																																																																																																																																																																		
		VARONES							HEMBRAS							Total general.	Otros grados.	Primos hermanos.	Tíos con sobrinos ó viceversa	Varones.	Hembras.	Total general.	Varones.	Hembras.	Solteros.	Casados.	Viudos.	En el útero materno.	Hasta 5 meses.	6 a 13.	3 a 6.	5 meses a 3 años	DE MÁS DE																																																																																																																																																																																																																																																																																																																																																																																																																																																																																																																																																																																																																																																																																																																																																																																																																																																																																																																																																																																																																																																																																																																																																																																																																																																																																																																																																																																																																																																																																																																																																																																																																																																																																																																																																																																																																																																																																																																																																																																																																																																																																																																																																																																																																																																																											
		DE MAS DE							DE MÁS DE																								DE MÁS DE																																																																																																																																																																																																																																																																																																																																																																																																																																																																																																																																																																																																																																																																																																																																																																																																																																																																																																																																																																																																																																																																																																																																																																																																																																																																																																																																																																																																																																																																																																																																																																																																																																																																																																																																																																																																																																																																																																																																																																																																																																																																																																																																																																																																																																																																											
Total calculado		Hasta 20 años.							Hasta 20 años.							Hasta 20 años.							Hasta 20 años.							Hasta 20 años.							Hasta 20 años.							Hasta 20 años.							Hasta 20 años.							Hasta 20 años.							Hasta 20 años.							Hasta 20 años.							Hasta 20 años.							Hasta 20 años.							Hasta 20 años.							Hasta 20 años.							Hasta 20 años.							Hasta 20 años.							Hasta 20 años.							Hasta 20 años.							Hasta 20 años.							Hasta 20 años.							Hasta 20 años.							Hasta 20 años.							Hasta 20 años.							Hasta 20 años.							Hasta 20 años.							Hasta 20 años.							Hasta 20 años.							Hasta 20 años.							Hasta 20 años.							Hasta 20 años.							Hasta 20 años.							Hasta 20 años.							Hasta 20 años.							Hasta 20 años.							Hasta 20 años.							Hasta 20 años.							Hasta 20 años.							Hasta 20 años.							Hasta 20 años.							Hasta 20 años.							Hasta 20 años.							Hasta 20 años.							Hasta 20 años.							Hasta 20 años.							Hasta 20 años.							Hasta 20 años.							Hasta 20 años.							Hasta 20 años.							Hasta 20 años.							Hasta 20 años.							Hasta 20 años.							Hasta 20 años.							Hasta 20 años.							Hasta 20 años.							Hasta 20 años.							Hasta 20 años.							Hasta 20 años.							Hasta 20 años.							Hasta 20 años.							Hasta 20 años.							Hasta 20 años.							Hasta 20 años.							Hasta 20 años.							Hasta 20 años.							Hasta 20 años.							Hasta 20 años.							Hasta 20 años.							Hasta 20 años.							Hasta 20 años.							Hasta 20 años.							Hasta 20 años.							Hasta 20 años.							Hasta 20 años.							Hasta 20 años.							Hasta 20 años.							Hasta 20 años.							Hasta 20 años.							Hasta 20 años.							Hasta 20 años.							Hasta 20 años.							Hasta 20 años.							Hasta 20 años.							Hasta 20 años.							Hasta 20 años.							Hasta 20 años.							Hasta 20 años.							Hasta 20 años.							Hasta 20 años.							Hasta 20 años.							Hasta 20 años.							Hasta 20 años.							Hasta 20 años.							Hasta 20 años.							Hasta 20 años.							Hasta 20 años.							Hasta 20 años.							Hasta 20 años.							Hasta 20 años.							Hasta 20 años.							Hasta 20 años.							Hasta 20 años.							Hasta 20 años.							Hasta 20 años.							Hasta 20 años.							Hasta 20 años.							Hasta 20 años.							Hasta 20 años.							Hasta 20 años.							Hasta 20 años.							Hasta 20 años.							Hasta 20 años.							Hasta 20 años.							Hasta 20 años.							Hasta 20 años.							Hasta 20 años.							Hasta 20 años.							Hasta 20 años.							Hasta 20 años.							Hasta 20 años.							Hasta 20 años.							Hasta 20 años.							Hasta 20 años.							Hasta 20 años.							Hasta 20 años.							Hasta 20 años.							Hasta 20 años.							Hasta 20 años.							Hasta 20 años.							Hasta 20 años.							Hasta 20 años.							Hasta 20 años.							Hasta 20 años.							Hasta 20 años.							Hasta 20 años.							Hasta 20 años.							Hasta 20 años.							Hasta 20 años.							Hasta 20 años.							Hasta 20 años.							Hasta 20 años.							Hasta 20 años.							Hasta 20 años.							Hasta 20 años.							Hasta 20 años.							Hasta 20 años.							Hasta 20 años.							Hasta 20 años.							Hasta 20 años.							Hasta 20 años.							Hasta 20 años.							Hasta 20 años.							Hasta 20 años.							Hasta 20 años.							Hasta 20 años.							Hasta 20 años.							Hasta 20 años.							Hasta 20 años.							Hasta 20 años.							Hasta 20 años.							Hasta 20 años.							Hasta 20 años.							Hasta 20 años.							Hasta 20 años.							Hasta 20 años.							Hasta 20 años.							Hasta 20 años.							Hasta 20 años.							Hasta 20 años.							Hasta 20 años.							Hasta 20 años.							Hasta 20 años.							Hasta 20 años.							Hasta 20 años.							Hasta 20 años.							Hasta 20 años.							Hasta 20 años.							Hasta 20 años.							Hasta 20 años.							Hasta 20 años.							Hasta 20 años.							Hasta 20 años.							Hasta 20 años.							Hasta 20 años.							Hasta 20 años.							Hasta 20 años.							Hasta 20 años.							Hasta 20 años.							Hasta 20 años.							Hasta 20 años.							Hasta 20 años.							Hasta 20 años.							Hasta 20 años.							Hasta 20 años.							Hasta 20 años.							Hasta 20 años.							Hasta 20 años.							Hasta 20 años.							Hasta 20 años.							Hasta 20 años.							Hasta 20 años.							Hasta 20 años.							Hasta 20 años.							Hasta 20 años.							Hasta 20 años.							Hasta 20 años.							Hasta 20 años.							Hasta 20 años.							Hasta 20 años.							Hasta 20 años.							Hasta 20 años.							Hasta 20 años.							Hasta 20 años.							Hasta 20 años.							Hasta 20 años.							Hasta 20 años.							Hasta 20 años.							Hasta 20 años.							Hasta 20 años.							Hasta 20 años.							Hasta 20 años.							Hasta 20 años.							Hasta 20 años.							Hasta 20 años.							Hasta 20 años.							Hasta 20 años.							Hasta 20 años.							Hasta 20 años.							Hasta 20 años.							Hasta 20 años.							Hasta 20 años.							Hasta 20 años.							Hasta 20 años.							Hasta 20 años.							Hasta 20 años.							Hasta 20 años.							Hasta 20 años.							Hasta 20 años.							Hasta 20 años.							Hasta 20 años.							Hasta 20 años.							Hasta 20 años.							Hasta 20 años.							Hasta 20 años.							Hasta 20 años.							Hasta 20 años.							Hasta 20 años.							Hasta 20 años.							Hasta 20 años.							Hasta 20 años.							Hasta 20 años.							Hasta 20 años.							Hasta 20 años.							Hasta 20 años.							Hasta 20 años.							Hasta 20 años.							Hasta 20 años.							Hasta 20 años.							Hasta 20 años.							Hasta 20 años.							Hasta 20 años.							Hasta 20 años.							Hasta 20 años.							Hasta 20 años.							Hasta 20 años.							Hasta 20 años.							Hasta 20 años.							Hasta 20 años.							Hasta 20 años.							Hasta 20 años.							Hasta 20 años.							Hasta 20 años.							Hasta 20 años.							Hasta 20 años.							Hasta 20 años.							Hasta 20 años.							Hasta 20 años.							Hasta 20 años.							Hasta 20 años.							Hasta 20 años.							Hasta 20 años.							Hasta 20 años.							Hasta 20 años.							Hasta 20 años.							Hasta 20 años.							Hasta 20 años.							Hasta 20 años.							Hasta 20 años.							Hasta 20 años.							Hasta 20 años.							Hasta 20 años.							Hasta 20 años.							Hasta 20 años.							Hasta 20 años.							Hasta 20 años.							Hasta 20 años.							Hasta 20 años.							Hasta 20 años.							Hasta 20 años.							Hasta 20 años.							Hasta 20 años.							Hasta 20 años.							Hasta 20 años.							Hasta 20 años.							Hasta 20 años.							Hasta 20 años.							Hasta 20 años.							Hasta 20 años.							Hasta 20 años.							Hasta 20 años.							Hasta 20 años.							Hasta 20 años.							Hasta 20 años.							Hasta 20 años.							Hasta 20 años.							Hasta 20 años.							Hasta 2						

[illegible]

(1) Véase la circular de la Dirección general de Sanidad del 12 de Diciembre de 1899, publicada en la *Gaceta de Madrid* del día 16.

(2) Se ha adoptado esta clasificación atendiendo a la acción administrativa que debe ejercitarse en el régimen sanitario de la legislación vigente; y en este sentido, las enfermedades consignadas en el grupo de infecciosas excluyen toda medida sanitaria con relación a las personas y a las cosas de su uso; así como las del grupo de infecto-contagiosas implican la necesidad de ejecutar las disposiciones establecidas sobre aislamiento de personas y desinfección de las materias contaminadas y de las habitaciones de los enfermos.



# ESTADO MODELO NÚMERO 3

RESUMEN numérico de matrimonios, nacimientos y defunciones ocurridos en los partidos judiciales de Barcelona durante el mes de Mayo de 1905 (1)

MATRIMONIOS														NACIMIENTOS				DEFUNCIONES CLASIFICADAS POR (2)																					
DESIGNACIÓN ALFABÉ- TICA	CLASIFICADOS POR EDADES DE LOS CONTRATANTES													Consang.		Legítimos.		Ilegítimos.		Total General.....	SEXOS		ESTADOS		EDADES										Enfermedades infecciosas				
	VARONES					HEMBRAS					Total.....	Otros grados. Primos hermanos. Tíos con sobrinos y tataras	V	H	V	H	Varones.	Hembras.	Solteros.		Casados.	Viudos.	En el útero materno.	Hasta 5 meses.	5 m. a 3 años.	DE MÁS DE										Reumatismo.	Pulidismo.		
	DE MÁS DE					DE MÁS DE																				60.	60 a 80.	80 a 60.	60 a 40.	40 a 25.	25 a 13.	13 a 20.	20 a 25.	25 a 40.	40 a 60.			60 a 80.	80 a 100.
	DE MÁS DE					DE MÁS DE																																	
	Hasta 20 años.	20 a 30.	30 a 40.	40 a 50.	50 a 60.	Hasta 20 años.	20 a 30.	30 a 40.	40 a 50.	50 a 60.																													
Distritos	Atarazanas.	Hospital....	Norte.....	Parque.....	Universidad.	TOTAL.....	Atarazanas.	Hospital....	Norte.....	Parque.....	Universidad.	TOTAL.....	Atarazanas.	Hospital....	Norte.....	Parque.....	Universidad.	TOTAL.....	Atarazanas.	Hospital....	Norte.....	Parque.....	Universidad.	TOTAL.....	Atarazanas.	Hospital....	Norte.....	Parque.....	Universidad.	TOTAL.....	Atarazanas.	Hospital....	Norte.....	Parque.....	Universidad.	TOTAL.....			
	33	13	2	5	1	7	30	9	3	1	50	45	34	46	20	13	7	5	18	6	3	2	8	4	20	10	3	9	1	1	1	1	1	1	1				
	1	68	20	5	1	7	70	18	3	2	107	157	165	7	9	338	158	132	172	84	34	18	16	90	21	10	3	9	1	1	1	1	1	1	1				
	50	16	2	5	3	44	19	7	2	88	189	188	188	89	55	9	24	79	22	15	16	9	30	61	65	11	1	1	1	1	1	1	1	1	1				
	56	21	7	3	5	7	53	16	7	2	90	71	67	77	45	30	10	10	32	5	5	5	17	37	34	3	1	1	1	1	1	1	1	1	1	1			
	2	63	17	8	1	8	65	14	4	1	92	99	99	117	71	44	19	10	45	9	8	12	16	32	47	50	3	1	1	1	1	1	1	1	1	1			
	3 270	87	21	12	7	34 267	76	17	6	400	536	534	82	34	1136	562	523	800	809	176	63	65	264	63	40	42	44	119	228	191	29	1	1	1	1	1	1		

DEFUNCIONES CLASIFICADAS POR																																	
Enfermedades infecciosas										ENFERMEDADES INFEOTO-CONTAGIOSAS																							



# CONCLUSIÓN DEL ESTADO MODELO NÚMERO 3

DEFUNCIONES CLASIFICADAS POR																													
DESIGNACIÓN ALFABÉTICA		ENFERMEDADES COMUNES																				MUERTE VIOLENTA							
		DE LOS APARATOS																Otras generales.											
		Circulatorio.		Respiratorio.		Digestivo.		Genito-urinario.		Locomotor.		Cerebro-espinal.		Total parcial		Accidente.		Suicidio.		Homicidio.		Ejecuciones de justicia.		Total parcial		Total general			
		V.	H.	V.	H.	V.	H.	V.	H.	V.	H.	V.	H.	V.	H.	V.	H.	V.	H.	V.	H.	V.	H.	V.	H.	V.	H.		
Distritos		V.	H.	V.	H.	V.	H.	V.	H.	V.	H.	V.	H.	V.	H.	V.	H.	V.	H.	V.	H.	V.	H.	V.	H.	V.	H.		
Atarazanas..		2	2	5	2	4	5	5	12	2	3	1	1	10	8	3	3	3	2	81	28	2	1	1	1	3	50	36	
Hospital....		2	4	6	10	15	15	42	32	12	24	3	3	33	26	3	2	118	116	4	1	1	1	1	4	166	142		
Norte.....		4	13	6	3	23	19	47	41	25	26	5	3	30	24	1	1	141	129	1	1	1	1	1	1	190	161		
Parque.....		2	1	5	5	8	12	13	21	8	8	2	4	17	22	1	1	56	73	1	1	1	1	1	2	77	83		
Universidad.		4	7	11	3	18	15	25	29	13	17	5	5	17	13	2	3	95	97	1	1	1	1	1	1	124	127		
TOTALES...		14	27	35	28	1	2	68	66	132	135	60	78	15	16	107	88	10	5	441	443	7	3	1	1	10	1	597	551

DR. LUIS COMENGE

- 1) Se consignarán en este estado los Ayuntamientos por orden alfabético, después de comprobadas las casillas de totales de los estados recibidos de los Médicos municipales y de corregirse los errores que se observen.
- (2) Se ha adoptado esta clasificación atendiendo á la acción administrativa que debe ejercitarse en el régimen sanitario de la legislación vigente; y en este sentido, las enfermedades consignadas en el grupo de infecciosas excluyen toda medida sanitaria con relación á las personas y á las cosas de su uso; así como las del grupo de infecto-contagiosas implican la necesidad de ejecutar las disposiciones establecidas sobre aislamiento de las personas y desinfección de las materias contumaces y de las habitaciones de los enfermos.



# ASILO DEL PARQUE

## RECONOCIMIENTOS PRACTICADOS POR LOS FACULTATIVOS DEL DISPENSARIO ANEXO

*durante el mes de Abril de 1905*

	TURNO				Total de reconocimientos.	Días que representan los convencionales.	EDAD								ESTADO CIVIL		
	FIJO						Hasta 5 años.	De + de 5 á 15.	De + de 15 á 25.	De + de 25 á 40.	De + de 40 á 50.	De + de 50 á 60.	De + de 60 á 80.	De + de 80.	Solteros, comprendidas todas edades	Casados.	Viudos.
	Diurno.	Nocturno.	Convencional.	Indefinido.													
Varones..	172	359			543		5	12	174	142	127	53	22	6	118	51	64
Hembras	4	8	.	.	12	.	2	.	.	.	.	.	.	.	.	8	2
TOTALES..	176	367			543		7	12	174	142	127	53	22	6	118	59	66

	NATURALEZA																								
	NACIONALES											EXTRANJEROS													
	Catalanes.	Aragoneses.	Valencianos.	Andaluces.	Castellanos	Gallegos	Vasco-navarros.	Murcianos.	Extremeños.	Leoneses.	Asturianos.	Iseños.	Franceses.	Italianos.		Resto de Europa.	Antillanos.	Africanos.	Asiáticos.	Americanos.	Venéreo-sifilis.	Sarna.	Tiña.	Oftalmías contagiosas.	Baños ordenados.
Varones..	204	97	.	84	31	18	.	22	4	10	7	10	20	18	.	.	.	.	6	9	14	5	.	.	.
Hembras	4	2	.	.	2	.	.	.	1	.	.	2	1	.	.	.	.	.	6	.	.	.	.	.	.
TOTALES..	208	99	.	84	33	18	.	22	5	10	7	12	21	18	.	.	.	6	9	14	5	.	.	.	

**MOVIMIENTO** de enfermos y accidentes asistidos por los Médicos Municipales en las Casas Consistoriales y Tenencias de Alcaldía de Barcelona durante el mes de Diciembre de 1904.

Enfermos y accidentes asistidos durante el mes actual.				Altas de asistencia á enfermos y accidentes durante el mes				Clasificación de los accidentes socorridos durante el mes.				Asistencia á		
Varones.	Hembras.	TOTAL		Por curación.	Por asistencia privada u otras causas.	Por traslado á hospitales.	Por fallecimiento.	TOTAL	Existencia de enfermos para el mes próximo.	Fortuitos.	A mano airada.	Voluntarios.	Embriagados.	Partos.
1067	1289	1686	2975	1260	40	45	116	1464	1129	337	129	4	63	45

Clasificación de las enfermedades asistidas durante el mes de Diciembre de 1904.

INFECCIOSAS Y CONTAGIOSAS							COMUNES							AFECIONES por	
Viruela.	Difteria.	Tifoideas.	Puerperales.	Pálidas.	Tuberculosas.	Otras infecciosas y contagiosas.	Localizadas en el aparato							Traumatismo.	Intoxicación.
							Circulatorio.	Respiratorio.	Génito-urinario	Locomotor.	Digestivo.	Cerebro-espinal	Sin localizar ó de más enfermedades comunes.		
132	10	102	7	7	213	363	264	389	104	69	528	120	70	81	3

Enfermedades dominantes  
Tifoides, Viruela y Gripe



# ASISTENCIA PÚBLICA Y DESINFECCIÓN

*Servicios prestados por el Cuerpo Médico Municipal de Barcelona durante el mes de Mayo de 1905*

LOCALES	Servicios auxiliares.	Operaciones practicadas.	Visitas gratuitas en el local.	Visitas á domicilio	RECONOCIMIENTOS		Certificaciones é informes.	Auxilios á embriagados.	Vacunaciones.	Servicios varios.	Totales parciales.
					á personas	á personas alienadas					
Dispensario de las Casas Consistoriales.	79	6	922	10	30	7	126	19	472	—	1671
Id. de la Barceloneta.	45	44	2915	89	7	—	56	3	229	—	3388
Id. de Hostafranchs.	37	5	894	4	17	—	—	5	192	12	1166
Id. de Santa Madrona.	110	34	2309	18	—	—	1	15	507	8	3002
Id. de la Universidad.	96	—	850	35	39	—	75	2	322	30	1449
Id. del Parque.	18	—	182	10	522	—	98	—	304	15	1149
Id. de Gracia.	79	17	1608	10	—	—	74	2	240	13	2043
Id. del Taulat.	45	10	470	5	—	3	74	6	285	—	898
Id. de San Andrés.	15	—	570	5	3	1	—	2	50	5	651
Id. de Sans.	24	8	373	21	22	—	22	6	162	11	649
Id. de San Gervasio.	14	4	20	2	4	2	2	—	27	7	82
Id. de San Martín.	36	17	655	2	—	—	27	1	103	5	846
Id. de Las Corts.	7	2	121	4	3	—	4	—	8	5	154
Id. de Horta.	3	—	—	—	—	—	—	—	—	—	3
Asilo del Parque.	—	3	4246	—	556	4	11	—	24	—	4844
Asilo de la Calle del Cid.	—	—	—	—	949	—	—	—	—	—	949
Beneficencia domiciliaria.	69	9	—	16417	6	8	363	—	11	450	17333
Casa Lactancia.	—	—	369	—	104	—	—	—	—	—	473
TOTALES GENERALES.	677	159	16504	16632	2262	25	933	61	2936	561	40750



## Servicios de vacunación y revacunación durante el mes de Mayo 1905

CENTROS	VACUNACIONES							Resultado	REVACUNACIONES				Resultado	Certificados expedidos, . . . .						
	De 1 a 5..	De 5 a 10..	De 10 a 15..	De + 15..	Total. . . .	Varones. . .	Hembras. . .	Positivo. . .	Negativo. . .	Ignorado. . .	De 10 años.	De 10 a 15..	De + 15..	Total. . .	Varones. . .	Hembras. . .	Positivo. . .	Negativo. . .	Ignorado. . .	
Dispens.º Casas Consist..	171	171	30	5	377	201	176	53	2	322	24	35	23	95	52	43	3	1	91	470
Idem de la Barceloneta. .	140	50	10	10	200	114	86	127	13	60	22	7	29	16	13	17	3	9		.
Idem de Hostafranchs. . .	63	110	14	1	193	95	98	6	68	119										.
Idem de Santa Madrona..	284	217	33	2	437	240	247	95	3	359	5	11	4	20	10	10	1	19		114
Idem de la Universidad. .	153	122	22	.	297	146	151	40	10	247	6	13	6	25	16	9	1	24		40
Idem del Parque.. . . .	74	62	52	30	218	138	80	28	2	1-8		67	19	86	51	35	2	8	51	98
Idem de Gracia. . . . .	90	96	19	5	211	106	105	30		181	6	20	3	23	14	15	10	19		12
Idem de San Marín. . . .	20	61	12	1	96	46	50			36	4	1	2	7	3	4		7		25
Idem del Taulat. . . . .	114	70	62	21	267	107	160	150		117		8	10	18	6	2	7	11		74
Idem de San Andrés. . . .	8	30	8	2	48	22	26	40		8		2	2	2			2			10
Idem de Sans. . . . .	68	75	21	.	159	71	88	62	2	95		3	3	3	3					22
Idem de San Gervasio . .	6	13	3	1	23	11	12	7		16		1	3	4	4			4		.
Idem de las Cortes Sarriá. .	.	7	1	.	8	4	4	7		1										7
Laboratorio Microbiológ.º	124	89	75	40	333	180	153	115		218	12	3	4	19	11	5		19		.
Asilo del Parque. . . . .	4	13	7	.	24	14	10	24												4
Beneficencia domiciliaria.	.	1	1	2	6	4	2	2	4											9
TOTALES. . . . .	1269	1157	361	10	2947	1499	1448	756	104	2057	189	172	81	342	1115	44	14	254		885

## Servicios prestados por el Laboratorio Microbiológico durante el mes de Abril de 1905

Consultas de personas mordidas por animales..	209
Personas vacunadas contra la rabia ..	51
Curaciones de heridas causadas por animales..	197
Perros vagabundos cazados en las calles de la Ciudad..	683
Perros devueltos a sus dueños pagando la multa..	99
Perros entregados a la colección zoológica del Parque ..	3
Perros entregados a la Facultad de Medicina..	5
Perros asfixiados..	578
Animales conducidos por sus dueños a las perreras de este Instituto para ser observados ..	87
Individuos vacunados contra la viruela..	833



# DEMOGRAFÍA MÉDICA DE BARCELONA

COMPRENDIENDO LAS POBLACIONES AGREGADAS)

ESTADO de los enfermos asistidos en sus domicilios por los señores Facultativos del Cuerpo Médico Municipal, durante el mes de de Mayo 1905.

## CLASIFICACIÓN DE LOS ASISTIDOS POR EDADES Y PERÍODOS DE LA VIDA

CLASIFICACIÓN DE LOS ASISTIDOS POR EDADES Y PERÍODOS DE LA VIDA																									
ENFERMEDADES INFECCIOSAS  Y CONTAGIOSAS	Modifi- cación.  Hasta 5 m.	1. <sup>a</sup> den- tición. 5 m. a 5 a.		Transi- ción. a 6 años.		2. <sup>a</sup> den- tición. 6 a 15..		Puer- tad. 15 a 20.		Nubili- dad. 20 a 25.		Virili- dad. 25 a 40.		Virili- dad. 40 a 60.		Senec- tud. 60 a 80.		Dece- pitud. 80 años.		Totales parcia- les.....		Totales generales.			
		V.	H.	V.	H.	V.	H.	V.	H.	V.	H.	V.	H.	V.	H.	V.	H.	V.	H.	V.	H.	V.	H.		
		7.	8.	9.	10.	11.	12.	13.	14.	15.	16.	17.	18.	19.	20.	21.	22.	23.	24.	25.	26.	27.	28.	29.	30.
Viruela.	8	8	8	8	1	8	1	5	2	1			4								15	26	41		
																					2	2	4		
																					7	6	13		
Sarampión.	1	24	25	10	15	3	8		1				3								58	52	90		
																					8	9	17		
																					21	15	36		
Escarlatina																					1	2	3		
Angina y la- ringitis dif- térica....																									
Coqueluche.	1	4	4	2	2	2															9	6	15		
																					2	2	4		
																					4	7	11		
Enfermedad des tifoi- des....	1	4	4	1	2	5	2	1	4		2	3	3	2							16	13	29		
Enfermedad des puerpe- rales....																									
Intermiten- tes palúdi- cas.....																									
Disenteria..																									
Sífilis. ..	1																								
Gripe....																									
Hidrofobia.																									
Tuberculosis																									
Cólera....																									
Otras enferme- dades infe- ciosas y con- tagiosas..																									
																								</	

Número de visitas efectuadas á estos enfermos, 16,417.—Han pasado al Hospital de Santa Cruz, 32.—Han pasado á la asistencia particular, 53.—Han pasado al Asilo del Parque, 2.—Operaciones practicadas, 9.—Certificaciones libradas, 363.—Servicios efectuados por los señores Auxiliares prácticos, 237.—Id. id. por las comadronas municipales, 145.—Id. id. por los Camilleros del Decanato, 59.—Inyecciones de suero antidiftérico, 18.—Niños asistidos en la Casa lactancia, 146.—Litros de leche suministrados á dichos niños 8,840.



**Servicios prestados por la Sección 2.<sup>a</sup>, ó de Higiene práctica  
durante el mes de Mayo de 1905**

ENFERMEDADES QUE MOTIVARON LOS SERVICIOS	Desinfección domiciliar				
	Soluciones an- tisépticas.	Desinfectan- tes caseosos.	Ropas.	Extracción de	
<b>ÓBITOS</b>					
Cáncer. . . . .	1	1	1	1	Ropas sometidas á gases antisépticos. 7879
Coqueluche. . . . .	10	8	8	8	Ropas esterilizadas con calor húmedo en la estufa Geneste. . . . . 6083
Difteria. . . . .	7	6	6	7	Objetos desinfectados en la cámara de fumigación. . . . . 5787
Erisipela. . . . .	1	1	1	1	Objetos destruidos por el fuego en el horno inodoro. . . . . 197
Escarlatina. . . . .	1	1	1	1	Servicios en el asilo del Parque y ce- meniterios. . . . . 285
Gastro enteritis. . . . .	1	1	1	1	<b>TOTAL. . . . . 20231</b>
Otras infecciosas. . . . .	8	8	8	8	<b>INSPECCIONES FACULTATIVAS</b>
Puerperal. . . . .	2	2	2	2	A domicilios y escuelas. . . . . 24
Sarrampión. . . . .	49	46	46	34	A lavaderos públicos, triperías, depó- sitos de estiércol, etc. . . . . 47
Fiebre tifoidea. . . . .	37	35	35	32	<b>TOTAL. . . . . 71</b>
Tuberculosis. . . . .	87	81	81	60	<b>TRÁFICO DE ROPAS USADAS</b>
Viruela. . . . .	13	13	13	12	Desinfección en las Casas de presta- mos, almacenes de ropas y muebles usados, traperías, etc. . . . . 294
<b>Totales. . . . .</b>	<b>217</b>	<b>203</b>	<b>203</b>	<b>171</b>	Prendas extraídas y devueltas. . . . . 5787
					Prendas desinfectadas en los mismos establecimientos. . . . . 16273
					Bultos expedidos y tratados con arre- glo á la R. O. del 22 Noviembre 1886. 1590
					Marchamos colocados. . . . . 3411
					Inspecciones y desinfecciones de tran- vías y ómnibus, coches de punto, carros y camillas. . . . . 20
					<b>TOTAL. . . . . 27375</b>
<b>ENFERMOS</b>					<b>DESINFECCIÓN DEL SUBSUELO</b>
Coqueluche. . . . .	2	1	1	3	Servicios especiales á establecim. pú- blicos, mataderos, mercados, etc. . . 49
Difteria. . . . .	7	19	4	4	Otros servicios á la desinfección per- tinentes. . . . . 9
Escarlatina. . . . .	9	23	6	8	Número de retretes desinfectados. . . 590
Erisipela. . . . .	1	1	1	1	Cloacas desinfectadas que represen- tan 2178 imbornales. . . . . 40
Grippe. . . . .	2	6	2	1	<b>TOTAL. . . . . 698</b>
Otras infecciosas. . . . .	6	18	4	2	Prendas entregadas al Asilo del Par- que. . . . . 68
Pulmonía. . . . .	1	1	1	1	
Sarrampión. . . . .	110	293	96	70	
Fiebre tifoidea. . . . .	25	118	15	13	
Tuberculosis. . . . .	38	227	14	8	
Viruela. . . . .	171	670	130	86	
<b>Totales. . . . .</b>	<b>372</b>	<b>1377</b>	<b>273</b>	<b>188</b>	
<b>TOTALES GENERALES. . . . .</b>	<b>589</b>	<b>1590</b>	<b>476</b>	<b>359</b>	

## INSTRUCCIÓN

BIBLIOTECAS	Núm. de volú- menes	Número de concu- rrentes.	Volúmenes consul- tados.	Volúmenes servi- dos á señoras.	OBRAS						
					Teología.	Jurispruden- cia.	Ciencias y Artes.	Bellas letras.	Historia.	Enciclopedias y periódicos.	Manuscritos.
Universidad. . . . .	—	—	—	—	—	—	—	—	—	—	—
Arús. . . . .	81000	982	1117	3	—	—	—	—	—	—	—

**Tranvías y Ómnibus fijos. — Movimiento durante el mes**

LÍNEAS	Longitud de la línea en kilómetros	Núm. de esta- ciones. . . . .	EN SERVICIO				Pasaj. trans- portados. . . .
			Máquinas.	Caballos.	Coches. . .	Empleados en servicio.	
Barcelona & Badalona. . . . .	10	4	5	20	115		
Barcelona & San Martín. . . . .	3'500	2	20	3	25		
La Nueva Condal, Provenza al Parque.	5'400	1	65	15	44		