

Núm. 11

AÑO XVIII

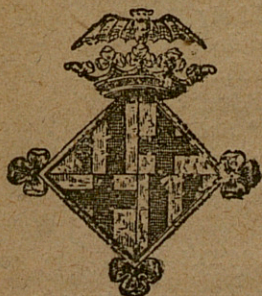

GACETA SANITARIA

DE BARCELONA

ÓRGANO DEL CUERPO MÉDICO MUNICIPAL

—
NOVIEMBRE DE 1906
—

REDACCION Y ADMINISTRACION

CASAS CONSISTORIALES

CONSEJO DE REDACCION

<i>Presidente.</i>	Dr. D. Ignacio de Llorens.
<i>Vicepresidente 1.º.</i>	» » J. Homs y Parellada
<i>Id.</i> 2.º. . . .	» » Joaquín Teixidor
<i>Secretario.</i>	» » Juan Viñoly
<i>Vicesecretario.</i>	» » Evaristo de Llorens
<i>Secretario de actas.</i>	» » Antonio Baltá
<i>Vicesecretario de actas.</i>	» » Carlos Alcobé
<i>Tesorero.</i>	» » José M. ^a Soldevila
<i>Bibliotecario.</i>	» » José Puig y Mas
<i>Archivero.</i>	» » Fernando Cosp

CUERPO AUXILIAR DE REDACCION

Dr. D. Federico Viñas Cusi	Dr. D. Francisco Ferrando
» » Tomás Collado	» » Rafael Dalí
» » Pedro Ribas Pujol	» » Martín Martí
» » Germán Hernández	» » Mariano Durán
» » Santiago Roure	» » Enrique Seguí

CONDICIONES DE LA SUSCRIPCION

<i>España y Portugal.</i>	5	<i>ptas. año.</i>
<i>Extranjero.</i>	7'50	» »
<i>Ultramar.</i>	10	» »

PAGO ANTICIPADO

La Gaceta Sanitaria de Barcelona se publicará una vez al mes.

Las obras que se remitan serán anunciadas; se les dedicará artículo bibliográfico cuando se reciban dos ejemplares.

La correspondencia, cambios, suscripciones y anuncios deben dirigirse á las Oficinas del periódico.

SUMARIO

Boletín Estadístico.—Septiembre de 1906.

DEMOGRAFIA: Cuadros demográficos comparativos por días y por distritos, sintéticos de la vitalidad humana, de mortalidad por edades, sexo y enfermedades que la determinaron; nacimientos según sexo y condición civil por distritos.—Accidentes auxiliados en los dispensarios, clasificados por la causa que los produjo y sexo.

ASISTENCIA PÚBLICA Y DESINFECCIÓN: Servicios prestados por el Cuerpo Médico Municipal.—Id. de vacunación y revacunación.—Estado de los enfermos asistidos por la beneficencia municipal en Barcelona y en los pueblos agregados.—Servicios prestados por el Laboratorio Microbiológico.—Id. por el Instituto de Higiene Urbana.—Reconocimientos verificados en el Asilo Municipal del Parque.

NOTAS VARIAS: Instrucción: Bibliotecas.—Locomoción: Tranvías y Omnibus fijos.

Necrología, por el Dr. D. Rosendo de Grau.—Carta, por el Dr. D. Guillermo López.—Noticias.

Mil pesetas al que presente cápsulas de sándalo mejores que las del Dr. Pizá, para la curación de las enfermedades de las vías urinarias.—Farmacia del Dr. Pizá.

GRAN FABRICA DE CAPSULAS EUPEPTICAS DOSIFICADAS

MIL PESETAS

AL QUE PRESENTE

CÁPSULAS DE SÁNDALO

mejores que las del DR. PIZA, de Barcelona, y que curen más pronto y radicalmente las ENFERMEDADES URINARIAS, sobre todo la blenorragia si va acompañada de hemorragia. Catorce años de éxito, premiado con medallas de oro en la Exposición Universal de 1888 y en la Exposición concurso de París de 1895. Unicas aprobadas y recomendadas por las Reales Academias de Medicina de Barcelona y de Mallorca: varias corporaciones científicas y renombrados prácticos diariamente las prescriben, reconociendo ventajas sobre todos sus similares.—Frasco, 14 rs.

Cápsulas Eupépticas de Santalol (Arehol) Pizá.

Nota de algunos medicamentos que constantemente tenemos capsulados. Advirtiéndolo que á las veinticuatro horas queda cumplido cualquier encargo de capsulación que se nos haga.

Cápsulas eupépticas de	Rs.	Cápsulas eupépticas de	Rs.
Aceite fosforado.	10	Eter sulfúrico.	2
Aceite de hígado de bacalao puro.	10	Eucaliptol.	8
Aceite de hígado de bacalao creosotado.	12	Eucaliptol iodoformo y creosota.	18
Aceite de hígado de bacalao iodo-ferruginoso.	12	Eucaliptol iodoformo y guayacol.	12
Aceite de hígado de bacalao bromo-iodado.	12	Hemoglobina soluble.	12
Aceite de enebros.	8	Extracto de cubebas.	12
Aceite de hígado de bacalao.—Bálsamo de Tolú y Creosota.	10	Extracto de helecho macho.	14
Aceite mineral de Gabian.	9	Extracto de hojas de matico.	10
Aloes sucotino.	8	Extracto de ratania y matico.	10
Apiol.	8	Febriifugas de bromhidrato de quinina y eucaliptol.	12
Bálsamo peruviano.	10	Glicerofosfato de cal.	10
Bisulfato de quinina.	8	Fosfato de cal y de hierro.	10
Bisulfato de quinina y arseniato-sódico.	8	Gomo-resina asafétida.	10
Brea, Bálsamo de Tolú y Creosota.	10	Guayacol.	10
Brea, vegetal.	8	Guayacol iodoformo.	12
Bromuro de alcanfor.	10	Hierro reducido por el hidrógeno.	8
Bromuro de quinina.	9	Hipnono.	10
Carbonato de creosota.	12	Ioduro de azufre soluble.	19
Carbonato de guayacol.	16	Iodoformo.	10
Cloroforno puro.	8	Lactato de hierro y manganeso.	10
Contra la jaqueca (bromuro de quinina, paulinia y belladonna).	12	Mirtol.	10
Copaiba puro de Maracaibo.	12	Morrhual.	10
Copaiba y esencia de sándalo.	20	Morrhual creosotado.	10
Copaiba, esencia de sándalo y cubebas.	20	Morrhual y Glicerofosfato de cal.	18
Copaiba, esencia de sándalo y hierro.	20	Morrhualhiposofitos y cuasina.	8
Copaiba y cubebas.	16	Morrhual, fosfato de cal y cuasina.	14
Copaiba, cubebas y hierro.	16	Morrhual iodo ferruginoso.	11
Copaiba y brea vegetal.	14	Monosulfuro de sodio.	10
Copaiba y matico.	16	Pectorales de Tolú, clorato de potasa, óxido de antimonio y codeina.	8
Copaibato de sosa y brea.	16	Pepsina y diastasa.	14
Creosota de Haya.	12	Pepsina y pancreatina.	12
Ergotina Bonjean.	8	Pepsina pancreatina y diastasa.	12
Esencia de eucaliptus.	10	Peptona de carne.	14
Esencia de trementina bi-rectificada.	8	Santalol (Arehol).	16
Esencia de cubebas.	16	Sulfuro de carbono.	8
Esencia de matico.	20	Sulfuro de carbono y iodoformo.	12
Esencia de sándalo puro.	14	Sulfato de quinina.	8
Esencia de Sándalo y Santol.	14	Terpinol.	8
Etelorado de asafétida.	10	Tenicidas (extr.º de kouso y helecho macho).	20
Eter amílico valerianico.	10	Trementina de Venecia.	8
		Valerianato de quinina.	8

NOTA.—La universal aceptación que tienen todas nuestras Cápsulas, se debe á la pureza de los medicamentos que contienen, á su envoltorio delgado y eupéptico, solubles y absorbibles y nunca producen fenómenos desagradables gastro-intestinales, debido á la pepsina y pancreatina.

CANDELILLAS DEL Dr. PIZÁ

Para la curación de las enfermedades de la uretra; de sulfato de zinc, de sulfato de zinc y belladonna, de tanino, de tanino y belladonna, de iodoformo, de opio, etc., 12 rs. caja.—Al por mayor, 8 rs. caja.

Ventas al por mayor y menor FARMACIA DEL DOCTOR PIZA, Plaza del Pino, 6, y Beato Oriol, 1.—BARCELONA

Antidiabético, infalible de Limas de mar.
Pedir literatura.—Tarragona. ◀ ◆ ◆ ◆

CITRATO DE LITINA

GRANULAR EPERVESCENTE

DEL DOCTOR JIMENO

El remedio más indicado en las enfermedades de la ORINA, Arenillas, cálculos vexicales y hepaticos, ataques de REUMATISMO y GOTA, etc.

De empleo agradable y de efectos rápidos y seguros. Depósitos: Farmacia del autor, Doctor Jimeno, Plaza Real, 1, Barcelona. En Madrid, Sucesores de Moreno Miquel, Arenal, 2 y en todas las buenas farmacias de la Península y Ultramar.

SULFURINA JIMENO

SULFURO DE CALCIO Y GLICERINA

Superior á todas las aguas y preparados sulfurosos para curar las enfermedades herpéticas, así internas como externas. Irritaciones de la garganta, pecho, estómago, vejiga, etc., úlceras en las piernas, costras secas ó húmedas en la piel, etc., etc. Se toma una cucharadita de las de café disuelta en un vaso de agua á la mañana é igual dosis á media tarde.

FARMACIA del GLOBO del Dr. JIMENO, Plaza Real, 1, Barcelona
y en todas las principales Farmacias

PASTILLA DE TERPINA

DEL DR. JIMENO

Para curar la tos, catarros crónicos, catarros de los niños, facilitar la expectoración y calmar la sofocación. En las bronquitis de los ancianos y de los niños es lo más eficaz é inocente que puede administrarse.

FARMACIA del GLOBO del Dr. JIMENO
Plaza Real, 1. — BARCELONA

JARABE DE HASCHISCH BROMURADO

DEL DOCTOR JIMENO

Compuesto de HASCHISCH y BROMURO de ESTRONCIO, LITIO y MANGANESO. Tónico y sedante nervioso poderosísimo. Especialmente recomendado en la ENAGENACION MENTAL, NEURASTEMAS con manifestaciones de escitabilidad, INSOMNIO, etc., y en las DISMENORREAS ó menstruaciones dolorosas.

FARMACIA del GLOBO del Dr. JIMENO, Plaza Real, 1, Barcelona

ESANOFELE

(CONTRA VENENO DEL MOSQUITO)

Previene el paludismo y lo cura en todas sus formas
Curación radical de las fiebres de Barcelona

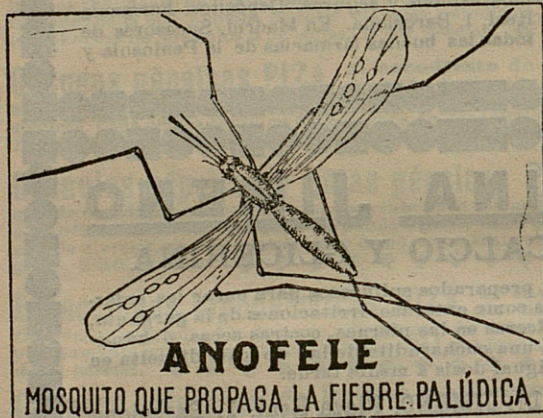

Dosis curativa: 6 píldoras diarias por quince días.
Dosis preventiva y reconstituyente: 2 píldoras diarias.

Rogamos á los señores Doctores, que lo ensayen en los casos que resultaron incurables con cualquier otro tratamiento, con la seguridad de que después no lo abandonarán nunca.

Depósito general: D. ALFREDO ROLANDO

BARCELONA, Bajada S. Miguel, 1

Se encuentra en todas las buenas farmacias

Quereis la salud??

FERRO-QUINA BISLERI

Reconstituyente poderoso,

Tónico eficaz, Aperitivo higiénico



Es un tónico limpio por estar preparado directamente con las tres cortezas de quina y no con extractos; de olor aromático, sabor agradable, bien tolerado por los estómagos más delicados y perfectamente asimilable.

Da apetito, sangre y vigor.

De venta en todas las buenas Farmacias y Droguerías

DEPÓSITO: ALFREDO ROLANDO, Bajada San Miguel, 1

BARCELONA

GACETA SANITARIA DE BARCELONA

REVISTA CIENTÍFICA MENSUAL

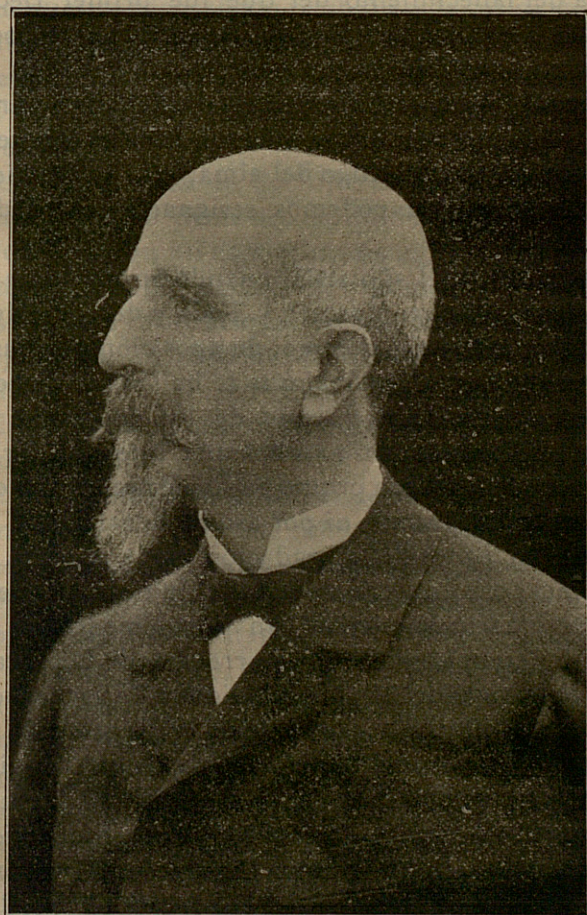

Dr. D. Pelegrín Giralt y Mañá

Necrología

D. PELEGRÍN GIRALT Y MAÑÁ

A primera hora de la mañana de hoy, he recibido la triste noticia del fallecimiento del que fué primer Decano del Cuerpo Médico Municipal, Dr. D. Pelegrín Giralt, ocasionado por larga y terrible dolencia.

Aunque de larga fecha previsto, no dejó de impresionarme viva y hondamente el aviso de tan funesto acontecimiento, pues era Giralt un amigo del alma, un amigo de esos á quienes con dificultad podemos resignarnos á perder para siempre.

Conocí á Giralt el año 1885, cuando en unión de los magistrados Dres. Robert, Mascaró y Toda y del Dr. Alvaro Esquerdo formó parte del tribunal de oposiciones á las plazas del Cuerpo Médico Municipal que se hallaba entonces en período constituyente. Era yo uno de los opositores y, desde entonces, establecióse entre ambos una intensa corriente de mutua simpatía, trocada pronto en firme amistad que ha perdurado, sin haber nunca; ni por asomo decaído.

Desde 1889, época de la fundación de la GACETA SANITARIA DE BARCELONA, se dedica, en las columnas de este órgano del Cuerpo Médico Municipal, un juicio biográfico á la memoria de los compañeros que va arrebatando la parca. Había fallecido Pozo, y reunidos los individuos de la redacción de la GACETA para designar al que debía encargarse de escribir la silueta necrológica del llorado amigo, Giralt, dirigiéndome su franca y bondadosa mirada, pronunció esas textuales palabras: *Escolta, noy: quan á mi 'm toqui 'l torn, desitjo que tú 'm fassis l' autopsia á la GACETA*. Un deseo de Giralt era, para mí, mandato ineludible: desde aquel momento quedé, pues, moralmente comprometido.

Embargado mi ánimo por el pesar y abatido por el sufrimiento físico, no es ciertamente mi estado el más conforme para saldar aquella deuda; pero como aunque la enfer-

medad que me aqueja no reviste al presente mucha gravedad, no es posible, sin embargo, prever los derroteros que en su marcha pueda tomar, y la deuda contraída es deuda sagrada, no hay que dar dilatoria al asunto y precisa poner mano á la obra.

Don Pelegrín Giralt y Mañá nació en esta ciudad el día 4 de Febrero de 1839. Hijo de los consortes D. Jaime y doña Eulalia, profesores ambos de instrucción primaria, la educación que nuestro biografiado recibió desde sus mocedades fué ejemplar y la cultura elemental, al revés de lo que ocurre generalmente, lo bastante sólida para constituir firme cimiento, sobre el que debía irse levantando el edificio de su personalidad científica.

Así en los estudios de Bachillerato como en los de la Facultad de Medicina demostró aptitudes no comunes y un grado de aplicación no escaso, no siendo por lo tanto de extrañar mereciera, por oposición, una plaza de alumno interno y las mejores calificaciones en casi todas las asignaturas y en los ejercicios de reválida. Obtuvo el título de Licenciado en Medicina y Cirugía en 1862 y el de Doctor en la propia facultad en 1863 después de un curso de estudios en la Universidad Central.

En cuanto estuvo en posesión de sus diplomas académicos, aunque muy joven, casi niño, emprendió con entusiasmo el penoso ejercicio de la policlínica. Y, ciertamente, no se hizo esperar el que Giralt pudiera dar satisfacción á sus misericordiosos deseos de visitar enfermos. El cólera de 1865 contribuyó en mucho á ello, pues firme nuestro malogrado amigo en la trinchera y luchando con ardor juvenil contra el enemigo del Ganges (mientras otros tomaron la prudente determinación de poner tierra de por medio), reveló sus cualidades de clínico y, con ello, empezó á formarse su clientela que, si no escogida, no dejó nunca de ser muy numerosa, y se comprende que lo fuera, pues Giralt, puesto en la cabecera de los pacientes, era de los que curan algunas veces, alivian en muchos casos y consuelan siempre.

Las obligaciones inherentes al cargo de Decano, que le impedían atender á las propias de su visita particular, y la pérdida de energías físicas debida á la edad y á los achaques,

dieron fin hace ya algún tiempo á la que podríamos llamar exuberante vida clínica del Dr. Giralt.

En atención á las buenas circunstancias que en él concurrían, fué nombrado Médico de la Alcaldía en 1869, y se le distinguió también con el cargo de Médico de la Casa de Reforma (hoy Asilo Durán) que ha desempeñado con celo ejemplar hasta la fecha de su muerte.

Cuando en el año 1885 se constituyó el Cuerpo Médico Municipal, figuró con el número uno (pues era el Médico de la Alcaldía más antiguo) en el escalafón de los individuos que lo formábamos. En 1891, á causa de la extensión é importancia que habían adquirido los servicios médico-sanitarios de la ciudad, el Excmo. Ayuntamiento acordó crear el cargo de Decano Jefe del Cuerpo Médico encargado de dichos servicios, y recayó el nombramiento en la persona del que fué nuestro estimado amigo.

Sería por demás larga, casi interminable, la narración de los servicios que Giralt prestó como empleado facultativo médico del Excmo. Ayuntamiento. Bastará digamos que fué siempre fiel, puntual y escrupuloso cumplidor de los deberes que le estaban impuestos; que jamás rehuyó comisión ó encargo que se le hiciera por difícil ó espinoso que fuese, y que acudió siempre, por impulso de su propia voluntad, allí donde creía que su presencia podía ser útil por algún concepto. En acontecimientos tan luctuosos para Barcelona como la voladura del vapor Express, los hundimientos del antiguo Seminario, la explosión de bombas en el local del Fomento, en el Liceo, en la calle de Cambios, etc., etc., no dejó de verse á Giralt en los sitios de las catástrofes, ora multiplicándose en la curación de heridos, ora afanándose en dar disposiciones á sus subordinados.

Durante diez y ocho años fué director de la GACETA SANITARIA y contribuyó al fomento de la *Academia del Cuerpo Médico Municipal* costeando premios para los concursos anuales de la misma.

En tres ocasiones distintas, á parte del cólera del 65, demostró Giralt su incansabilidad en el ejercicio de la medicina: la fiebre amarilla del 70, el cólera del 85 y la gripe del 90.

En estas dos últimas campañas juntos luchamos y ocasión

tuvimos, todos los que en dichas épocas pertenecíamos al *Cuerpo Médico*, de verle siempre en la brecha tan rebotante de entusiasmo que hasta á nosotros nos lo trasmitía (como en la guerra parece trasmitir el valor á sus huestes el jefe que lo tiene sobrado), hasta que, en la del 90, presa de la infección, cayó en cama rendido por la fiebre y anonadado por intensos sufrimientos, pues su dolencia revistió una de las formas más graves y tenaces: el león fué abatido por el microbio.

Como premio á sus servicios durante el cólera, otorgósele diploma y medalla de bronce: no pudo llegar á alcanzar la de plata que se concedió á los cura-párrocos!!! Por los prestados con motivo de la gripe, el Excmo. Ayuntamiento le manifestó su gratitud en expresivo oficio.

Pero cuando se puso de escultural relieve el entusiasmo con que ejercía su misión de médico, fué en el año 1870.

Cuando la hermosa Barcelona fué invadida en dicho año por la fiebre amarilla, en vista de que la enfermedad exótica hizo sus primeras víctimas en la Barceloneta, las autoridades, guiadas por el buen intento de atajar la difusión del contagio al resto de la población y de evitar quedara diezmado el numeroso vecindario de la barriada primitivamente invadida, tomaron el plausible acuerdo de evacuar dicho barrio marítimo colonizando los individuos que lo pob'aban en la hacienda próxima al pueblo de Tiana, denominada Montalegre. Sin pérdida de tiempo procedióse á la ejecución de lo acordado, y el Sr. Soler y Matas, Alcalde á la sazón de esta ciudad, tuvo el buen acierto de nombrar jefe facultativo de la colonia al Dr. Giralt.

La medida adoptada fué radical en lo referente al éxito de extinguir la epidemia en aquél núcleo de vecindario; pero si bien quedó indemne para el tifus icterodes, se desarrolló, en cambio, otro azote no menos temible: el *vómito negro* cedió la plaza á la *viruela negra*.

A algunos miles ascendían las personas que se hacinaban en los dos únicos edificios disponibles para albergue: el monasterio y la casa de labranza (*Conrería*). Debido á este hacinamiento el contagio se corrió cual fuego en reguero de pólvora y, gracias á que Giralt procedió, sin pérdida de tiempo, á la inmunización por medio de la vacuna, no fueron in-

vadidos todos los individuos de la colonia. Sin embargo, algunos centenares cayeron presa del mal y setenta y cuatro á él sucumbieron. Giralt hubo de visitar á todos durante la enfermedad, de hacerles personalmente las innúmeras curaciones que casi todos los variolosos exigen en la convalecencia, de atender al suministro de los medicamentos y de la alimentación, de disponer los sepelios en el cementerio provisional que se habilitó; y así transcurrieron tres meses sin tregua ni descanso para nuestro biografiado, mejor dicho, nuestro héroe.

De tan ardua campaña sacó Giralt una sola recompensa, pero la más grande, la más estimable: la satisfacción de su propia conciencia ante el sacrosanto deber cumplido.

Giralt no olvidaba nunca aquel período de su vida. ¡Como había de olvidarlo, si en él adquirió el mayor galardón de su carrera médica! No olvidaba tampoco á los infelices que á pesar de sus tenaces esfuerzos no pudo arrancar de las garras de la muerte.

En dos ocasiones distintas le acompañamos al que él llamaba su cementerio. Inmediato á la *Conrería* de Montalegre, junto á un pinar, hay un pequeño terreno yermo en el centro del cual se ve una lápida dedicada á los setenta y cuatro cadáveres que allí yacen. Aquel es el *Cementerio de Giralt*. Uno de los días que allí estuvimos saqué al azar algunas fotografías instantáneas y entre ellas salió una (cuyo cliché siento se me haya perdido, pues lo hubiera intercalado en este mal trazado texto) en la que, en el centro de un semicírculo formado por los amigos Beltri, Homs, Giné, Jaques, Llorens y Quer alrededor de la gran lápida, aparecía la simpática y venerable figura de Giralt depositando sobre ella flores silvestres por él mismo recogidas.

De todas esas labores no hay nada que perennemente las atestigüe (no son edificios, cuadros ni estatuas) ni que tan siquiera temporalmente las proclame (no son obra de actor que el público aplaude), son obras de médico, sólo notadas por quienes directamente las han recibido y en seguida olvidadas ¡Flores de un día!

Giralt no fué un hombre erudito, pero tenía un regular grado de cultura general. De inteligencia no escasa y perfectamente equilibrada, era sin embargo tardío en la concep-

ción; analizaba á la perfección, raciocinaba bien y juzgaba con lógica, pero para estas operaciones del intelecto necesitaba tiempo asaz dilatado y, de ahí, que su expresión fuera lenta y difusa y que no sirviera para las improvisaciones; pero, en cambio, cuando no se veía obligado á forzar la máquina de su inteligencia, las oraciones y los escritos de Giralt eran gratos por la justeza de sus conceptos y por el método y claridad en la exposición: á fuer de frutos razonados, resultaban sabrosos, llenos de jugo y sanos para el que debía asimilarlos.

Si nuestro malogrado compañero no hubiera tenido la íntima y errónea persuasión de su insuficiencia, nos hubiera legado numerosos escritos, pero presa de la obsesión de su pequeñez solo lanzaba su personalidad al público cuando no tenía medio de evadirse. Poco, muy poco, hay de Giralt en la literatura médica pero basta leer uno cualquiera de sus escritos para convencerse de que hubiera podido producir mucho y bueno. Tengo á la vista un artículo autorizado con su firma, inserto en el primer número de la *Gaceta Sanitaria*, intitulado *Las escuelas ante la Higiene* que es un modelo de estilo y de sana doctrina médica.

En política no se significó nunca, y si bien no la hizo de manera activa en partido determinado, sin embargo, en su vida como ente social, se revelaba contra todo lo que tendía á coartar los derechos de la personalidad humana; practicaba como imprescindible deber el derecho de sufragio, no eludía las funciones de jurado, etc., etc. porque era liberal, democrata y republicano aunque se le hacían poco simpáticos todos los radicalismos.

En lo tocante á creencias religiosas, era deísta, pero se conformaba poco con los dogmatismos de las religiones positivas, pues fué de los que entienden que nada debe afirmarse ni negarse sin previo examen y convencimiento propio. Se relacionaba con Dios siguiendo el camino de la razón, pero, tolerante, respetaba á aquellos que á la Divinidad contemplan solo con los ojos de la fé,

La figura del que fué nuestro estimado amigo y paternal jefe se agiganta cuando se la observa através del prisma de sus cualidades morales. Fué caballeroso, de honradez acrisolada, altruista y el prototipo de la modestia.

De la caballerosidad y honradez de Giralt son legítimo testimonio cuantos tuvieron el honor de tratarle; su altruismo lo pregonaba el carácter de sacerdocio con que revestió siempre su misión de médico; su modestia no fingida la revela la tarea que estoy realizando. Cuando Giralt me hizo el encargo á que, con tan hondo pesar, estoy dando cima, con seguridad tuvo el propósito de que, aun despues de la muerte, quedaran ignotas ó pálidamente descritas sus excelentes cualidades y sus grandes virtudes, de lo contrario no hubiera puesto los ojos en el mas humilde de sus amigos, contando como podía contar con su hijo del alma D. Ildefonso Suñol y con amigos como Ronquillo, Viñas, Comenje, etc., etc., de inteligencia preclara todos ellos y consumados maestros en el manejo de la pluma.

No puedo dar fin á esta nota biográfica sin ocuparme de la personalidad de Giralt como jefe de su familia natural y como jefe de su familia adoptiva.

En el seno de su familia natural respiraba siempre amor. Por el bien estar de su virtuosa y muy digna esposa y de sus amantísimos hijos, hubiera sido capaz de sacrificarlo todo..... todo, menos su inmaculada honradez. Pero he de confesar ingenuamente que de muy buena gana omitiría el estudio de Giralt como jefe de su familia adoptiva, como Decano del Cuerpo Médico Municipal; porque al hacerlo, temo que mi ánimo no esté desligado de prejuicio ni se mueva dentro de la imparcialidad que creo me ha guiado en lo que dejo expuesto. Individuo del Cuerpo Médico Municipal, por lo tanto, parte interesada, mi testimonio ha de ser forzosamente puesto en entredicho con sobrada razón. En la imposibilidad pues de dejar, este cabo suelto, máxime dada la índole de la publicación á que vá destinada esta necrología, procuraré anudarlo de cualquier modo que sea porque por mucho que en ello me esforzara siempre resultaría flojo.

Giralt, hombre inteligente y bueno, no era un carácter. Esta falta de carácter fué en mi concepto la causa única de que su figura no brillara como astro de primera magnitud en el desempeño del Decanato. Hombre transigente, pero de transigencia rayana en la debilidad, dejaba pasar á veces sin la más mínima observación disposiciones antirreglamentarias, y el cariño que tenía á todos sus compañeros le privaba

de evitar que, aunque fuera en muy contados casos, uno le usurpara atribuciones y otro no fuera todo lo escrupuloso en el cumplimiento del deber. Esto explica que no tuviera enemigos ni entre los de arriba ni entre los de abajo: todos le querían.

Podríamos sintetizar el concepto diciendo que fué un Decano bueno para todos, pero no fué tan buen Decano para el Cuerpo como por sus dotes lo pudiera haber sido si no hubiese luchado con las trabas de un carácter pusilánime y demasiado transigente y de una exagerada modestia.

He cumplido, en la medida de mis fuerzas, el encargo que me hizo el cariñoso é inolvidable comprofesor; pero mi ánimo no queda satisfecho por que deseo que la personalidad de Giralt sea de todos conocida y su recuerdo imperecedero, cosas que no lograré con mi desaliñada labor. Por ello, dirijo á mis compañeros del Cuerpo Médico Municipal la siguiente súplica que tengo la seguridad de que será atendida: cuando hableis de alguien prototipo de caballerosidad, de honradez sin tacha, altruista hasta el sacrificio, modesto y humilde á semejanza del Cristo, decid en voz muy alta para que todos os oigan, es tan humilde y modesto, tan altruista, tan honrado y tan caballeroso como lo fué Giralt. (E. P. D.)

ROSENDO DE GRAU

20 Octubre 1906.



CARTA

Sr. Dr. D. Raimundo Comet.

Muy Sr. mío y colega de antagónico sistema:

La *Revista de Medicina Pura* que V. dirige, inserta un artículo firmado por el propio director con el epígrafe: *El Hospital Clínico y el Dr. Bonet*, en el cual, seguramente, con el deseo de corresponder á la buena amistad que reina entre V. y el Dr. Bonet, le llena de merecidos elogios y recuerda añejas cuanto enternecedoras cosas que ocurrieron en sus ambas mocedades, y en el que se deslizan ciertas inexactitudes que me precisa aclarar toda vez que yo pudiera ser de los incluidos en el cuadro de los que V. califica de innobles caracteres ó envidiosos que trataron de entorpecer la obra del Dr. Bonet colocándole piedras en el camino de su labor hospitalaria.

Para halagar á un amigo no era menester deprimir á los demás sin razón de fundamento que lo abone, por lo que me parece necesario hacerle notar los erróneos conceptos en que V. funda su encomiástico elogio al Dr. Bonet, persona á quién estimo en lo mucho que vale.

En primer lugar jamás propúseme en mis artículos acerca del Hospital Clínico, entorpecer su apertura, cosa que para mí hubiera sido pretensión ridícula, ni guiaba mi campaña antipatía personal contra el Dr. Bonet, persona de todas prendas.

Si V. amable Director de la *Medicina Pura*, se hubiese tomado la molestia de fijarse algún tanto en mis escritos, hubiera, desde luego, notado que sólo atacaba la pretensión del Dr. Bonet de que la Diputación pagara lo que no debe pagar por un servicio que atañe exclusivamente al Estado, que es en España el verdadero entorpecedor de todo lo que favorezca los intereses de Cataluña y de Barcelona.

Y ahora ha de permitirme corregir un error que aparece en su artículo y es: que la cantidad recaudada por la Provincia destinada á Beneficencia debe ser aplicada taxativamente á beneficencia hospitalaria.

La ley obliga á la Diputación á invertirla en Beneficencia solamente en Beneficencia y no, como V. supone, en la Hospitalaria y menos en la destinada á enseñanza de Medicina que es función del Estado exclusivamente.

Ya vé, pues, el Dr. Comet que podía muy bien servir á su amigo el Dr. Bonet sin necesidad de tergiversar las cosas ni ofender á los que defendimos los intereses de Barcelona, que es quien paga el mayor contingente á la Diputación provincial para su beneficencia, en contra de un Estado que quiere zafarse de pagar un Hospital necesario é imprescindible y que, por derecho propio, le corresponde á la segunda capital de España.

Y, finalmente, debo manifestar al Dr. Comet que el Hospital Clínico continua sin inaugurarse puesto que ha de comprender que si bien en él funcionan algunas pocas cátedras orales no hay ningún enfermo todavía despues de los muchos días que, *oficialmente*, se abrieron las puertas del edificio y el Dr. Bonet pudo recibir, oficialmente, los plácemes merecidos de todos los que asistieron en aquella parodia de inauguración.

Y no dude que los falsos halagos, los elogios exagerados, los caracteres innobles y los espíritus mezquinos son propios de los amigos aduladores; de los que en nombre de leyes inevitables de progreso, de doctrinas sanas y puramente científicas reconocidas en todos los países civilizados, persiguen, quizás, obtener en el Hospital clínico, una sala Hannemaniana cuya dirección podría confiarse perfectamente al Dr. Comet como uno de los más conspicuos campeones de la Homeopatía ó Medicina Pura.

GUILLERMO LÓPEZ

Noticias

RESECCIÓN DE CUATRO METROS DE INTESTINO DELGADO —Dr. V. Pauchet (d'Amiens). (Société médicale de Picardie, novembre 1905).—Se trata de un sugeto con hernia inguinal derecha voluminosa é irreductible. Dicho tumor es muy doloroso y le impide trabajar.

Después de examinado, Pauchet, cree encontrar el epiploon en el campo operatorio, pues la mitad del contenido de la masa escrotal se ofrecía mate á la percusión. Nada de esto sucedió. La hernia solo contenía el cleon y parte del mesentérico gordo, denso, y arrugado, cuyas hojas estaban unidas. Fue imposible la reducción total, ni parcial de la masa herniada viéndose el cirujano obligado á cortar al ras del anillo inguinal, todo el conjunto herniado ilcomesentérico.

El mesentérico é intestino pasarían de 500 á 600 gramos.

Los alumnos afectos al servicio del Hospital Hôtel.—Dieu midieron, en la misma sesión el intestino.—*Media exactamente cuatro metros.* El operador cree que nunca se ha resecado, tanta cantidad de intestino, siendo esta la primera vez. Suturó, haciendo unos anostomosis lateral, multiplicando los puntos, cuidando que quedaran completamente edosados la superficies serosas de los extremos puestos en recíproco contacto apareciendo la cicatriz de la herida á los quince días proximamente.

El operado dejó el Hospital, recibiendo el alta al cabo de un mes de haber ingresado; ya en su casa, comió y bebió como de costumbre, cuyo régimen ordinado fué para él desastroso, siendo presa de una diarrea incoercible al extremo de expulsar por el ano los alimentos incompletamente digeridos al poco tiempo de haberlos ingerido.

En su consecuencia se le somete á un régimen riguroso seco y se le recomienda el uso de pastas, purés etc., etc., siendo el tratamiento seguido de felices resultados inmediatos, logrando dos únicas deposiciones diarias y suportando bién el alimento.

¿Es posible que el régimen *vegetariano* alargue el intestino y lo vuelva á sus dimensiones primitivas?

DURÁN Y BORRELL

Barcelona 9 Abril 1906

Traducción libre

MEDIANA DE ARAGÓN

AGUA MINERAL NATURAL PURGANTE

Sulfatada ♦ Sódica ♦ Litínica ♦ Magnesiana

Medalla de Oro

París 1900

Depurativa ♦ Diurética ♦ Aperitiva ♦ Laxante

No exigen régimen

No producen náuseas

No irritan jamás

Son de efecto seguro

SIN RIVAL

en las dispepsias, gastralgias, catarrros intestinales de la vagina y matriz, congestiones cerebrales.

SALES del PILAR

Bicarbonatadas ♦ Sódicas ♦ Litínicas

para preparar

LA MEJOR AGUA DE MESA-LA MAS ECONÓMICA-NO ALTERA EL VINO

SIN RIVAL para el ESTÓMAGO ♦ RIÑONES ♦ INTESTINOS

INFALIBLE contra la **OBESIDAD**

Caja de diez paquetes para diez litros de agua 1 peseta.

DE VENTA: FARMACIAS y DROGUERÍAS

Domicilio social: Calle de las Cortes, 457, Barcelona

ROBUSTINA x DURÁN Y ESPAÑA

Solución azucarada inalterable de extractos tónicos y glicerofosfatos. Cada cucharada de las de postres (20 gramos) contiene: Extractos hidro-alcohólicos de quina, Nuez de Kola y Coca del Perú aa 15 centigramos; y medio gramo en total, de glicerofosfatos cálcico, sódico, magnésico y ferroso, correspondiendo al último 10 centigramos.

EN VENTA en todas las farmacias

DEPÓSITO: FARMACIA DE GENOVÉ, Rambla del Centro, frente al Liceo y de **DURAN Y ESPAÑA**, Valencia, 278.

AGENDA MÉDICO-QUIRÚRGICA

DE BOLSILLO

ó

MEMORÁNDUM TERAPÉUTICO, FORMULARIO MODERNO

Y DIARIO DE VISITA

PARA 1906

Y USO DE LOS MÉDICOS, CIRUJANOS Y FARMACÉUTICOS

BAJO LA DIRECCIÓN FACULTATIVA

DEL Dr. D. GUSTAVO REBOLES Y CAMPOS

CONTIENE: *El diario en blanco, para la anotación de las visitas que se tengan que hacer, el número de ellas y la clase de servicios prestados, así como el nombre y domicilio de los clientes y honorarios que se perciban.*—Calendario.—Tarifa de correos.—Memorándum de terapéutica médico-quirúrgica y obstétrica.—Formulario magistral y de medicamentos modernos.—Tablas de posología.—Venenos y contravenenos.—Aguas minerales.—Leyes y decretos publicados el año anterior.—Escuelas y Facultades.—Academias de toda España.—Cuerpo de Sanidad militar.—Sección de Sanidad de la Armada.—Cuadros generales de la enseñanza de las Facultades de Medicina, Farmacia y Veterinaria de toda España.—Arancel de derechos que devengan los médicos.—Sociedades médicas.—Colegio de Farmacéuticos.—Médicos forenses.—Hospitales.—Museos.—Periódicos.—Lista de los facultativos.—Calles.—Tarifa de coches y tranvías, con las últimas salidas de éstos.

MEDICAMENTOS

Una nomenclatura de medicamentos nuevos

PRECIOS

EN PROVINCIAS

Pesetas

En tela á la inglesa.	3'00
Con seda y cantos dorados, Agenda dividida en dos partes.	4'00
Con papel moaré, Agenda dividida en dos partes.	3'00

DISCURSO LEIDO

EN LA

REAL ACADEMIA DE MEDICINA Y CIRUGÍA DE BARCELONA

en el acto de la recepción del académico electo

Dr. D. Mariano Batllés y Bertrán de Lís



DISCURSO DE CONTESTACION

DEL

Dr. D. Miguel A. Fargas y Roca

ACADÉMICO NUMERARIO

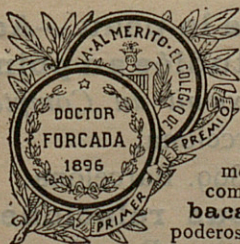

EMULSION FORCADA

La laureada con el **Primer Premio** en el Concurso del Colegio de Farmacéuticos de Barcelona. Aprobada y encomiásticamente recomendada por la Academia y Laboratorio de Ciencias Médicas de Cataluña. La **única** sin intermedios emulcentes, artificiosos ó indigestos y exclusivamente, compuesta de elementos naturales: **Aceite de hígado de bacalao** de pureza garantida, y **Caseína** alimento azoado poderoso que mantiene por sí sola emulsionado al aceite en un grado tan sutil de división que es digerido por completo y absorbido directamente sin trabajo digestivo alguno y modifica tan favorablemente su sabor y olor que resulta tan agradable como la leche. La forma mejor y más racional para tomar con gusto y fruición un verdadero aceite de hígado de bacalao glicero-fosfatado, asimilable en su totalidad y de eficacia segura y prodigiosamente extraordinaria

OBRAS PUBLICADAS

POR EL

Dr. VIÑETA BELLASERRA

Consulta especial para las enfermedades de la piel,
del cabello, específicas y externas de las vías urinarias

Recibe de 3 á 5

Técnica de la auscultación pulmonar, para uso de los estudiantes en Medicina, por el doctor Lasègue, versión española por J. Viñeta Bellaserra.—Año 1881. Barcelona.

La Difteria de la piel.—Unico folleto completo en su clase.—Año 1882. Barcelona.

La sífilis como hecho social punible y como una de las causas de la degeneración de la raza humana.—Año 1886. Barcelona.

Profilaxia de la Sífilis en el niño y la nodriza, por medio de la lactancia animal, particularmente en las Maternidades y Casas de Expósitos.—Año 1889. Barcelona.

Argentona y sus aguas minero-Medicinales.—Año 1890. Barcelona.

Le Naphtol dans les maladies de la peau.—Action de l'Acide picrique sur la peau étudiée au point de vue médico-légal.—Año 1892.—(*Extrait du Comptes Rendus du Congrès de Paris, Août 1889.*) Barcelona.

Los Epiteliomas cutáneos.—Año 1899. Barcelona.

La Higiene en la Primavera y sus relaciones con el funcionalismo cutáneo.—Año 1900. Barcelona.

La Leprodermia.—Año 1904. Barcelona.

La Chique.—Año 1904. Barcelona

DOMICILIO DEL AUTOR:

CALLE CORTES, 652, 2.º BARCELONA

(ENTRE CLARIS Y LAURIA)

PUBLICACIONES RECIBIDAS

Conditions exigées pour les asiles propères aux malades intellectuels.—Arthur Galceran Granés, Barcelona 1906.

PERIÓDICOS

Barcelona.

Gaceta Médica.—Año XXIX, núm. 702.
El Progreso médico, año III, núms. 28 y 29.
Notas médico farmacéuticas, año I, núm. 5.
El Restaurador Farmacéutico, año LXI, núm. 15 al 19.

Madrid.

La Farmacia española, año XXXVIII, números 35 á 32.
Gaceta de Instrucción pública.—Año XVIII núm. 759 al 771.
Revista de la Real Academia de ciencias exactas, físicas y naturales, tomo IV, núms. 4 y 6.
Revista de medicina contemporánea.—Año XXVIII, núm. 379.

Pamplona.

La Región médico farmacéutica vasconavarra, año XIV, núm. 261.

Portugal (Lisboa).

Jornal da Sociedade Pharmaceutica, año LXXI, núms. 7 y 8.

Francia (Paris).

Bulletin hebdomadaire de Statistique municipale, año XX, núms. 35 al 42.
La Dosimetrie, año XII, núms. 8 al 10.
Le Mois medico-chirurgical, año VIII, números 9 y 10.

Rumania (Bukarest).

Spitalul, año XXVI, núms. 15 al 18.

Italia (Génova).

Rassegna medico-Statistica, núms. 4 al 6.

Cuba. (Habana).

Informe mensual sanitario y demográfico Mayo y Junio.

Estados Unidos (Buffalo).

Buffalo medical Journal, Septiembre, número 2.

Perú.

(Lima).—La crónica médica, año XXIII, núm. 422.

México.

(México).—La Escuela de Medicina, tomo XXI, números 16 al 18.

Boletín demográfico y meteorológico, año II, núms. 29 al 39.

(Toluca).—Boletín del Instituto científico y literario, tomo VIII, núm. 7.

Brasil (Rio Janeiro).

Boletín mensual de estadística demográfica sanitaria, año XIV, núm. 8.

R. A. (Buenos Aires).

Boletín mensual de estadística municipal, año XX, núm. 7.

(Rosario de Santa Fe).—Boletín de estadística municipal, año V, núm. 19.

ESPECIALIDADES DEL **DR. AMARGÓS**

PREMIADAS EN LAS EXPOSICIONES UNIVERSALES DE PARÍS 1900 Y BARCELONA 1888

*Aprobadas y recomendadas por la Facultad Médica
de España y América*

Recomendamos para los convalecientes y personas delicadas el

VINO AMARGÓS

Tónico, nutritivo, de Peptona, Quina, Coca del Perú y vino de Málaga que estimula el apetito, activa la nutrición y restablece las fuerzas

Recomendamos para favorecer el trabajo intelectual y curar la neurastenia el

VINO VITAL AMARGÓS

al extracto de *Acanthea virilis* compuesto

Poderoso reparador y estimulante de las fuerzas físicas é intelectuales.

Recomendamos para los niños débiles, raquíticos y escrofulosos el

VINO IODO TÁNICO FOSFATADO AMARGÓS

que fortalece, robustece y purifica

substituyendo con ventaja al aceite de hígado de bacalao y sus emulsiones.

Recomendamos para curar las enfermedades del estómago é intestinos el

ELÍXIR CLORHIDRO PÉPSICO AMARGÓS

de Pepsina, Colombo, Nuez vómica y Acido clorhídrico
delicioso medicamento que suple en los enfermos la falta de jugo gástrico, elemento indispensable para hacer una buena digestión

Recomendamos para curar las enfermedades nerviosas el

ELÍXIR POLIBROMURADO AMARGÓS

que calma, regulariza y fortifica los nervios. Su acción rápida y maravillosa en la Epilepsia (mal de San Pau), Corea (baile de San Vito), Insomnios, Histerismo, Vértigos, Neuralgias, Palpitaciones, Convulsiones, Temblores, Desvanecimientos, Agitación nocturna, etc. Más activo y mejor tolerado que los jarabes de naranjas y de bromuro potásico.

El Elixir polibromurado Amargós, lo constituyen los bromuros potásico, sódico amónico y estróncico, químicamente puros, asociados con substancias tónico amargas. Cada cucharada de 15 gramos contiene dos gramos de bromuro.

Cuidado con las imitaciones

Depósito general: FARMACIA DEL DR. AMARGÓS

Plaza de Santa Ana, núm. 9, esquina á la calle Santa Ana. — **Barcelona**

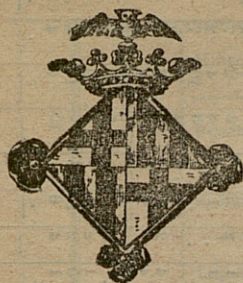

BOLETÍN ESTADÍSTICO

Barcelona: Noviembre de 1906

SITUACIÓN DE BARCELONA

DETERMINADA POR LA REAL ACADEMIA DE CIENCIAS Y ARTES)

Latitud geográfica. 41° 22' 59" N.

Longitud. 0h 23m 25s 9 E. de Madrid

Accidentes auxiliados en los Dispensarios, clasificados por la causa que los produjo y sexo, durante el mes de Septiembre de 1906.

DISPENSARIOS	FORTUITOS										Á MANO AIRADA						VOLUNTARIOS		Total general. . . .		
	Trabajo. . .		Atropello por carruaje. . .		Máquina. .		Mordeduras		Otras causas. . . .		Total.		Agresión. .		Riñas. . . .		Total.			Total.	
V	H.	V.	H.	V.	H.	V.	H.	V.	H.	V.	H.	V.	H.	V.	H.	V.	H.	V.	H.		
De las Casas Consistoriales. .	10	1	2	1	13	7	31	12	4	10	6	32	.	.	.	66	
De la Barceloneta.	17	2	2	1	7	.	3	1	.	.	33	2	.	11	5	18	.	.	.	51	
De Hostafranchs.	1	4	3	.	.	3	1	24	7	43	4	.	3	2	9	.	.	.	52	
De Santa Madrona.	5	.	6	2	.	.	6	4	43	15	51	5	4	10	6	25	.	.	.	108	
De la Universidad.	3	.	5	3	1	.	5	.	36	20	73	18	7	8	4	35	1	.	1	109	
Del Parque.	2	1	1	.	.	.	3	1	4	2	14	14	
De Gracia	6	1	3	1	.	.	6	.	26	15	53	1	4	3	1	9	.	.	.	67	
Del Taulat.	20	11	2	.	1	1	15	2	.	1	3	6	.	.	.	41	
De San Andrés.	3	1	1	.	.	.	1	1	7	1	15	2	1	4	2	9	.	.	.	24	
De Sans-Las Corts.	1	2	.	3	.	.	2	.	7	5	20	.	1	2	4	7	.	.	.	27	
De San Gervasio.	2	.	.	1	7	1	11	.	1	1	.	2	.	.	.	13	
De San Martín.	4	1	.	.	3	.	1	.	14	5	28	1	.	2	3	6	.	.	.	34	
D. Horta	
Totales.	73	21	26	15	11	1	31	8	181	78	445	47	22	53	36	158	1	.	1	604	

Varones.	200 000
Hembras.	200 000
CENSO DE POBLACIÓN CALCEA 200 000	

W A T R I M O N I O N S

NACIMIENTOS

DEFUNCIONES CLASIFICADAS POR (1)

FECHA.		NACIONALES										EXTRANJEROS										TOTAL												
		VARONES					HEMBRAS					VARONES					HEMBRAS					TOTAL												
		DE MÁS DE					DE MÁS DE					DE MÁS DE					DE MÁS DE					DE MÁS DE												
		20 años.					20 años.					20 años.					20 años.					20 años.												
1	2	3	4	5	6	7	8	9	10	11	12	13	14	15	16	17	18	19	20	21	22	23	24	25	26	27	28	29	30	31	32	33	34	35
1	2	3	4	5	6	7	8	9	10	11	12	13	14	15	16	17	18	19	20	21	22	23	24	25	26	27	28	29	30	31	32	33	34	35
1	2	3	4	5	6	7	8	9	10	11	12	13	14	15	16	17	18	19	20	21	22	23	24	25	26	27	28	29	30	31	32	33	34	35
1	2	3	4	5	6	7	8	9	10	11	12	13	14	15	16	17	18	19	20	21	22	23	24	25	26	27	28	29	30	31	32	33	34	35
1	2	3	4	5	6	7	8	9	10	11	12	13	14	15	16	17	18	19	20	21	22	23	24	25	26	27	28	29	30	31	32	33	34	35
1	2	3	4	5	6	7	8	9	10	11	12	13	14	15	16	17	18	19	20	21	22	23	24	25	26	27	28	29	30	31	32	33	34	35
1	2	3	4	5	6	7	8	9	10	11	12	13	14	15	16	17	18	19	20	21	22	23	24	25	26	27	28	29	30	31	32	33	34	35
1	2	3	4	5	6	7	8	9	10	11	12	13	14	15	16	17	18	19	20	21	22	23	24	25	26	27	28	29	30	31	32	33	34	35
1	2	3	4	5	6	7	8	9	10	11	12	13	14	15	16	17	18	19	20	21	22	23	24	25	26	27	28	29	30	31	32	33	34	35
1	2	3	4	5	6	7	8	9	10	11	12	13	14	15	16	17	18	19	20	21	22	23	24	25	26	27	28	29	30	31	32	33	34	35
1	2	3	4	5	6	7	8	9	10	11	12	13	14	15	16	17	18	19	20	21	22	23	24	25	26	27	28	29	30	31	32	33	34	35
1	2	3	4	5	6	7	8	9	10	11	12	13	14	15	16	17	18	19	20	21	22	23	24	25	26	27	28	29	30	31	32	33	34	35
1	2	3	4	5	6	7	8	9	10	11	12	13	14	15	16	17	18	19	20	21	22	23	24	25	26	27	28	29	30	31	32	33	34	35
1	2	3	4	5	6	7	8	9	10	11	12	13	14	15	16	17	18	19	20	21	22	23	24	25	26	27	28	29	30	31	32	33	34	35
1	2	3	4	5	6	7	8	9	10	11	12	13	14	15	16	17	18	19	20	21	22	23	24	25	26	27	28	29	30	31	32	33	34	35
1	2	3	4	5	6	7	8	9	10	11	12	13	14	15	16	17	18	19	20	21	22	23	24	25	26	27	28	29	30	31	32	33	34	35
1	2	3	4	5	6	7	8	9	10	11	12	13	14	15	16	17	18	19	20	21	22	23	24	25	26	27	28	29	30	31	32	33	34	35
1	2	3	4	5	6	7	8	9	10	11	12	13	14	15	16	17	18	19	20	21	22	23	24	25	26	27	28	29	30	31	32	33	34	35
1	2	3	4	5	6	7	8	9	10	11	12	13	14	15	16	17	18	19	20	21	22	23	24	25	26	27	28	29	30	31	32	33	34	35
1	2	3	4	5	6	7	8	9	10	11	12	13	14	15	16	17	18	19	20	21	22	23	24	25	26	27	28	29	30	31	32	33	34	35
1	2	3	4	5	6	7	8	9	10	11	12	13	14	15	16	17	18	19	20	21	22	23	24	25	26	27	28	29	30	31	32	33	34	35
1	2	3	4	5	6	7	8	9	10	11	12	13	14	15	16	17	18	19	20	21	22	23	24	25	26	27	28	29	30	31	32	33	34	35
1	2	3	4	5	6	7	8	9	10	11	12	13	14	15	16	17	18	19	20	21	22	23	24	25	26	27	28	29	30	31	32	33	34	35
1	2	3	4	5	6	7	8	9	10	11	12	13	14	15	16	17	18	19	20	21	22	23	24	25	26	27	28	29	30	31	32	33	34	35
1	2	3	4	5	6	7	8	9	10	11	12	13	14	15	16	17	18	19	20	21	22	23	24	25	26	27	28	29	30	31	32	33	34	35
1	2	3	4	5	6	7	8	9	10	11	12	13	14	15	16	17	18	19	20	21	22	23	24	25	26	27	28	29	30	31	32	33	34	35
1	2	3	4	5	6	7	8	9	10	11	12	13	14	15	16	17	18	19	20	21	22	23	24	25	26	27	28	29	30	31	32	33	34	35
1	2	3	4	5	6	7	8	9	10	11	12	13	14	15	16	17	18	19	20	21	22	23	24	25	26	27	28	29	30	31	32	33	34	35
1	2	3	4	5	6	7	8	9	10	11	12	13	14	15	16	17	18	19	20	21	22	23	24	25	26	27	28	29	30	31	32	33	34	35
1	2	3	4	5	6	7	8	9	10	11	12	13	14	15	16	17	18	19	20	21	22	23	24	25	26	27	28	29	30	31	32	33	34	35
1	2	3	4	5	6	7	8	9	10	11	12	13	14	15	16	17	18	19	20	21	22	23	24	25	26	27	28	29	30	31	32	33	34	35
1	2	3	4	5	6	7	8	9	10	11	12	13	14	15	16	17	18	19	20	21	22	23	24	25	26	27	28	29	30	31	32	33	34	35
1	2	3	4	5	6	7	8	9	10	11	12	13	14	15	16	17	18	19	20	21	22	23	24	25	26	27	28	29	30	31	32	33	34	35
1	2	3	4	5	6	7	8	9	10	11	12	13	14	15	16	17	18	19	20	21	22	23	24	25	26	27	28	29	30	31	32	33	34	35
1	2	3	4	5	6	7	8	9	10	11	12	13	14	15	16	17	18	19	20	21	22	23	24	25	26	27	28	29	30	31	32	33	34	35
1	2	3	4	5	6	7	8	9	10	11	12	13	14	15	16	17	18	19	20	21	22	23	24	25	26	27	28	29	30	31	32	33	34	35
1	2	3	4	5	6	7	8	9	10	11	12	13	14	15	16	17	18	19	20	21	22	23	24	25	26	27	28	29	30	31	32	33	34	35
1	2	3	4	5	6	7	8	9	10	11	12	13	14	15	16	17	18	19	20	21	22	23	24	25	26	27	28	29	30	31	32	33	34	35
1	2	3	4	5	6	7	8	9	10	11	12	13	14	15	16	17	18	19	20	21	22	23	24	25	26	27	28	29	30	31	32	33	34	35
1	2	3	4	5	6	7	8	9	10	11	12	13	14	15	16	17	18	19	20	21	22	23	24	25	26	27	28	29	30	31	32	33	34	35
1	2	3	4	5	6	7	8	9	10	11	12	13	14	15	16	17	18	19	20	21	22	23	24	25	26	27	28	29	30	31	32	33	34	35
1	2	3	4	5	6	7	8	9	10	11	12	13	14	15	16	17	18	19	20	21	22	23	24	25	26	27	28	29	30	31	32	33	34	35
1	2	3	4	5	6	7	8	9	10	11	12	13	14	15	16	17	18	19	20	21	22	23	24	25	26	27	28	29	30	31	32	33	34	35
1	2	3	4	5	6	7	8	9	10	11	12	13	14	15	16	17	18	19	20	21	22	23	24	25	26	27	28	29	30	31	32	33	34	35
1	2	3	4	5	6	7	8	9	10	11	12	13	14	15	16	17	18	19	20	21	22	23	24	25	26	27	28	29	30	31	32	33	34	35
1	2	3	4	5	6	7	8	9	10	11	12	13	14	15	16	17	18	19	20	21	22	23	24	25	26	27	28	29	30	31	32	33	34	35
1	2	3	4	5	6	7	8	9	10	11	12	13	14	15	16	17	18	19	20	21	22	23	24	25	26	27	28	29	30	31	32	33	34	35
1	2	3	4	5	6	7	8	9	10	11	12	13	14	15	16	17	18	19	20	21	22	23	24	25	26	27	28	29	30	31	32	33	34	35
1	2	3	4	5	6	7	8	9	10	11	12	13	14	15	16	17	18	19	20	21	22	23	24	25	26	27	28	29	30	31	32	33	34	35
1	2	3	4	5	6	7	8	9	10	11	12	13	14	15	16	17	18	19	20	21	22	23	24	25	26	27	28	29	30	31	32	33	34	35
1	2	3	4	5	6	7	8	9	10	11	12	13	14	15	16	17	18	19	20	21</														

[illegible]

1

[illegible]

CONCLUSION DEL ESTADO MODELO NÚMERO 1

116

DEFUNCIONES CLASIFICADAS POR											
ENFERMEDADES COMUNES											
DE LOS APARATOS											
ENFERMEDADES INFECTO-CONTAGIOSAS											
MUERTE VIOLENTA											
Total general.....		Y.		H.		Total parcial.....		Y.		H.	
18		19		18		1		2		1	
17		16		17		1		1		1	
16		15		16		1		1		1	
15		14		15		1		1		1	
14		13		14		1		1		1	
13		12		13		1		1		1	
12		11		12		1		1		1	
11		10		11		1		1		1	
10		9		10		1		1		1	
9		8		9		1		1		1	
8		7		8		1		1		1	
7		6		7		1		1		1	
6		5		6		1		1		1	
5		4		5		1		1		1	
4		3		4		1		1		1	
3		2		3		1		1		1	
2		1		2		1		1		1	
1		0		1		1		1		1	
0		0		0		1		1		1	
0		0		0		1		1		1	
0		0		0		1		1		1	
0		0		0		1		1		1	
0		0		0		1		1		1	
0		0		0		1		1		1	
0		0		0		1		1		1	
0		0		0		1		1		1	
0		0		0		1		1		1	
0		0		0		1		1		1	
0		0		0		1		1		1	
0		0		0		1		1		1	
0		0		0		1		1		1	
0		0		0		1		1		1	
0		0		0		1		1		1	
0		0		0		1		1		1	
0		0		0		1		1		1	
0		0		0		1		1		1	
0		0		0		1		1		1	
0		0		0		1		1		1	
0		0		0		1		1		1	
0		0		0		1		1		1	
0		0		0		1		1		1	
0		0		0		1		1		1	
0		0		0		1		1		1	
0		0		0		1		1		1	
0		0		0		1		1		1	
0		0		0		1		1		1	
0		0		0		1		1		1	
0		0		0		1		1		1	
0		0		0		1		1		1	
0		0		0		1		1		1	
0		0		0		1		1		1	
0		0		0		1		1		1	
0		0		0		1		1		1	
0		0		0		1		1		1	
0		0		0		1		1		1	
0		0		0		1		1		1	
0		0		0		1		1		1	
0		0		0		1		1		1	
0		0		0		1		1		1	
0		0		0		1		1		1	
0		0		0		1		1		1	
0		0		0		1		1		1	
0		0		0		1		1		1	
0		0		0		1		1		1	
0		0		0		1		1		1	
0		0		0		1		1		1	
0		0		0		1		1		1	
0		0		0		1		1		1	
0		0		0		1		1		1	
0		0		0		1		1		1	
0		0		0		1		1		1	
0		0		0		1		1		1	
0		0		0		1		1		1	
0		0		0		1		1		1	
0		0		0		1		1		1	
0		0		0		1		1		1	
0		0		0		1		1		1	
0		0		0		1		1		1	
0		0		0		1		1		1	
0		0		0		1		1		1	
0		0		0		1		1		1	
0		0		0		1		1		1	
0		0		0		1		1		1	
0		0		0		1		1			

ESTADO MODELO NÚMERO 2 (1)

Provincia de Barcelona

Partido judicial de Barcelona

Ayuntamiento de Barcelona

RESUMEN número de matrimonios, nacimientos y defunciones, ocurridos en este Municipio durante el mes de Septiembre de 1906

DEFUNCIONES POR									
		EDADES		DE MÁS DE		ESTADOS		SEXOS	
		80.							35
		60 á 80.							168
		40 á 60.							173
		25 á 40.							184
		20 á 25.							34
		13 á 20.							43
		6 á 13.							34
		3 á 6.							41
		5 meses á 3 años							152
		Hasta 5 meses. . . .							72
		En el claustro materno . .							30
		Viudos.							137
		Casados.							280
		Solteros.							464
		Hembras.							431
		Varones.							450
Total general.									1161
NACIMIENTOS									
Illegít.									
Hembras.									22
Varones.									31
Legítimos									
Hembras.									541
Varones.									567
Consangu.									
Otros grados.
Primos hermanos.
Tíos con sobrinos ó viceversa									.
Total general.									675
MATRIMONIOS									
CLASIFICADOS POR EDADES DE LOS CONTRAYENTES									
		HEMBRAS		DE MÁS DE		VARONES		DE MÁS DE	
		60.							3
		50 á 60.							9
		40 á 50.							31
		30 á 40.							127
		20 á 30.							434
		Hasta 20 años. . . .							71
		60.							7
		50 á 60.							17
		40 á 50.							43
		30 á 40.							160
		20 á 30.							438
		Hasta 20 años. . . .							10
CENSO de POBLACION		Total.							
		Hembras.							
		Varones.							

CONCLUSION DEL ESTADO MODELO NUMERO 3

DESIGNACION ALFABÉTICA	DEFUNCIONES CLASIFICADAS POR																						
	ENFERMEDADES COMUNES																						
	MUERTE VIOLENTA																						
Distritos	DE LOS APARATOS																						
	Accidentes de la den- tición.. . . .		En el claustro ma- terno.		Cancerosas. . . .		Circulatorio..		Respiratorio..		Digestivo. . . .		Gánito-urinario. .		Locomotor. . .		Cerebro-espinal..		Otras generales. .		Total par- cial		
	V.	H.	V.	H.	V.	H.	V.	H.	V.	H.	V.	H.	V.	H.	V.	H.	V.	H.	V.	H.	V.	H.	Total gene- ral
Alarazanas..	1	4	2	8	5	8	2	3	9	4	1	4	1	4	1	3	6	19	26	1	1	33	25
Hospital... .	1	4	7	8	16	13	14	11	29	23	8	1	4	9	90	4	19	47	97	4	4	144	134
Norte... .	4	2	9	3	6	16	10	8	25	18	4	2	1	17	17	2	3	4	69	4	4	103	104
Parque... .	2	2	2	4	7	13	8	6	14	14	4	4	1	21	12	4	8	81	64	3	2	83	72
Universidad.	4	4	5	3	16	14	12	12	21	16	5	2	1	15	19	1	19	79	75	4	3	105	106
TOTALES. . .	12	13	18	12	50	59	46	40	93	75	22	8	2	75	82	9	16	332	305	16	6	498	443

ASISTENCIA PÚBLICA Y DESINFECCIÓN

Servicios prestados por el Cuerpo Médico Municipal de Barcelona durante el mes de Septiembre de 1906

LOCALES

	deridos auxiliados. .	Operaciones practicadas.	Visitas gratuitas en el local. . . .	Visitas á domicilio	RECONOCIMIENTOS		Certificaciones é informes.	Auxilios á embriagados.	Vacunaciones. . . .	Servicios varios. .	Totales parciales..
					Á personas	Á personas alienadas					
Dispensario de las Casas Consistoriales.	66	7	490	12	64	1	541	4	1208	—	2393
Id. de la Barceloneta.	51	32	2913	48	—	2	68	3	702	3	3822
Id. de Hostafranchs.	52	—	752	3	215	—	—	5	471	15	1513
Id. de Santa Madrona.	106	45	2749	—	—	—	—	12	560	120	3592
Id. de la Universidad.	109	6	910	32	15	1	30	6	782	20	1911
Id. del Parque.	14	—	220	5	455	—	324	—	229	4	1251
Id. de Gracia.	67	—	1220	8	—	—	374	4	505	30	2208
Id. del Taulat.	41	7	264	9	2	2	143	7	220	5	700
Id. de San Andrés.	24	5	570	4	41	1	32	5	57	67	806
Id. de Sans-Las Corts.	27	9	392	31	7	—	156	12	460	24	1118
Id. de San Gervasio.	13	2	95	4	10	—	—	—	75	5	204
Id. de San Martín.	34	12	405	1	2	—	148	—	191	9	803
Id. de Horta.	—	—	—	—	—	—	—	—	—	—	—
Asilo del Parque.	—	—	3162	—	—	2	12	—	13	—	3189
Asilo de la calle del Cid.	—	—	—	—	79	—	—	—	—	1649	1728
Beneficencia domiciliaria.	59	10	—	15956	7	—	1378	—	703	719	18832
Casa Lactancia.	—	—	321	—	59	—	—	—	—	9180	9560
Hospital de Casa Antúnez.	—	5	240	—	4	—	—	—	—	82	331
TOTALES GENERALES.	663	140	14703	16113	960	9	3206	59	6176	11932	53961

Servicios de vacunación y revacunación durante el mes Septiembre 1906

CENTROS	VACUNACIONES						REVACUNACIONES						Certificados expedidos.							
	Resultado						Resultado													
	Ignorado. .	Negativo. .	Positivo. .	Hembras. .	Varones. .	Total. . .	Ignorado. .	Negativo. .	Positivo. .	Hembras. .	Varones. .	Total. . .								
Dispens.º Casas Consist..	137	178	39	20	7	881	184	77	53	251	110	412	905	827	460	367	9	16	502	
Idem de la Barceloneta. .	51	131	30	6	2	220	105	115	142	16	62	30	352	100	482	210	272	48	148	256
Idem de Hostafranchs..	48	159	54	13	4	278	121	157	81	29	168	48	116	28	193	55	138	36	50	107
Idem de Santa Madrona..	101	121	89	16	4	281	144	137	17	7	257	25	168	96	279	190	149	1	4	274
Idem de la Universidad. .	64	78	34	8	2	181	105	76	24	7	150	49	119	108	276	142	184	25	48	208
Idem del Parque..	22	41	34	7	1	104	62	42	25	6	78	40	79	6	125	84	41	4	29	92
Idem de Gracia.	67	124	48	17	6	262	134	128	57	33	172	13	127	103	243	159	85	12	57	174
Idem de San Martín. . .	26	88	39	9	1	163	63	100	163	17	5	6	28	11	17	5	28	158	28	158
Idem del Taulat.	49	81	25	22	8	180	102	78	37	69	74	10	35	5	68	14	21	21	143	143
Idem de San Andrés. . .	4	24	7	17	1	52	21	31	5	47	5	5	1	4	2	3	3	30	30	30
Idem de Sans-Las Cortis. .	60	158	65	45	47	373	209	184	78	12	293	28	31	28	87	53	84	27	60	156
Idem de San Gervasio. . .	2	16	5	1	8	27	13	14	2	3	22	3	35	12	50	80	20	4	46	46
Idem de Horta.	42	89	32	20	17	150	78	72	85	65	11	14	22	47	26	21	47	47	47	47
Laboratorio Microbiológ. .	42	140	96	36	2	316	205	111	7	1	308	85	216	86	387	239	148	13	13	13
Asilo del Parque.	42	140	96	36	2	316	205	111	7	1	308	85	216	86	387	239	148	13	13	13
Beneficencia domiciliaria.	715	1376	547	131	98	2968	1559	1409	682	241	2095	469	916	999	1616	1111	578	377	1515	1515
TOTALES.	715	1376	547	131	98	2968	1559	1409	682	241	2095	469	916	999	1616	1111	578	377	1515	1515

Servicios prestados por el Laboratorio Microbiológico durante el mes de Septiembre de 1906

Consultas de personas mordidas por animales..	85
Personas vacunadas contra la rabia..	32
Curaciones de heridas causadas por animales..	76
Perros vagabundos cazados en las calles de la Ciudad..	591
Perros devueltos a sus dueños pagando la multa..	150
Perros asfixiados..	479
Animales conducidos por sus dueños a las perreras del Instituto para ser observados..	38
Individuos vacunados contra la viruela..	150
Vacuna entregada a la Junta provincial de Sanidad (tubos)..	3030
Análisis bacteriológicos de substancias alimenticias..	18
Idem idem de productos patológicos..	12
Idem idem de aguas..	8
Idem químico de substancias alimenticias..	185
De estos resultan:	
Buenos..	123
Sofisticados no nocivos..	7
Sofisticados no cínicos..	5

DEMOGRAFÍA MÉDICA DE BARCELONA

(COMPRENDIENDO LAS POBLACIONES AGREGADAS)

ESTADO de los enfermos asistidos en sus domicilios por los señores Facultativos del Cuerpo Médico Municipal, durante el mes de Septiembre 1906.

CLASIFICACIÓN DE LOS ASISTIDOS POR EDADES Y PERÍODOS DE LA VIDA

CLASIFICACION DE LOS ASISTIDOS POR ENFERMEDADES INFECCIOSAS Y CONTAGIOSAS																								
ENFERMEDADES INFECCIOSAS Y CONTAGIOSAS	Modifi- cación. Hasta 5 m.	1.ª den- tición. De más de 5 m. a 5 a.		Transi- ción. De más de 5 a 6 años.		2.ª den- tición. De más de 6 a 13..		Puer- tad. De más de 13 a 20.		Nubili- dad. De más de 20 a 25.		Virili- dad. De más de 25 a 40.		Virili- dad descende. De más de 40 a 60.		Senec- tud. De más de 60 a 80.		Dece- pitud. De más de 80 años.		Totales parcia- les.....		Totales gene- rales.		
		V.	H.	V.	H.	V.	H.	V.	H.	V.	H.	V.	H.	V.	H.	V.	H.	V.	H.	V.	H.	V.	H.	
Viruela.	{ Altas. Muertos. En tratamiento.	1	1	5 2 1	4 2 1	2 1 1	3 1 1	5 1 3	1	1	1	1	1	2					13 2 8	12 4 8	25 6 11			
Sarampión.	{ Altas. Muertos. En tratamiento.			1	1														1	1			2	
Escarlatina.	{ Altas. Muertos. En tratamiento.						1													1 1 1	1 1 1			
Angina y la- ringitis dif- térica. . . .	{ Altas. Muertos. En tratamiento.			1																1		1		
Coqueluche.	{ Altas. Muertos. En tratamiento.			1 2	4 4	1 2	2 1	1 3	1 2	2 2	2 1	4 2	1 2	1 2	1 1					2 5 11	7 2 7	9 7 18		
Enfermeda- des tifoí- deas.	{ Altas. Muertos. En tratamiento.		1			1 2	1 1	3 4	2 3	2 2	2 1	4 2	1 2	1 2	1 1		1			13 3 11	4 8 7	17 11 18		
Enfermeda- des puerpe- rales.	{ Altas. Muertos. En tratamiento.										1			4	1					6		6		
Intermiten- tes palúdi- cas.	{ Altas. Muertos. En tratamiento.			1		1				1			3	1	1					4 5		4 6		
Disenteria..	{ Altas. Muertos. En tratamiento.													1						1		1		
Sífilis. . . .	{ Altas. Muertos. En tratamiento.	2										2	3 6	2 6						3 8	2 8	5 16		
Gripe....	{ Altas. Muertos. En tratamiento.			1							1			1		1				2	1	3		
Hidrofobia.	{ Altas. Muertos. En tratamiento.																							
Tuberculosis	{ Altas. Muertos. En tratamiento.	1		2 4	1 1	1 2	2 2	1 4	3 9	1 2	1 4	3 7	6 17	8 30	2 9	2 6	1 1			27 12 49	14 13 54	41 25 103		
Cólera....	{ Altas. Muertos. En tratamiento.																							
Otras enfer- medades infe- ciosas y con- tagiosas...	{ Altas. Muertos. En tratamiento.			9 6	6 3	14 9	8 11	24 14	11 11	16 14	3 4	14 16	24 5	11 13	10 15	5 4	8 5			94 8 76	92 8 80	186 6 156		
Totales parciales. . .		4	2	25	27	41	29	55	35	43	45	22	33	83	100	45	41	13	15	346	328	674		
Enfermedades comunes...	{ Altas. Muertos. En tratamiento.	5 3 3	2 8 3	36 6 47	58 4 54	84 2 23	16 2 18	33 2 32	34 5 58	32 1 13	49 5 51	14 2 27	37 9 49	48 12 136	139 5 186	40 2 70	107 2 126	17 2 80	34 2 44	1 2 2	2 19 274	260 17 519	788 36 793	
Totales parciales.. .		11	8	89	116	59	65	90	45	100	19	64	99	275	114	238	49	80	3	7	553	1014	1567	
RESUMEN																								
TOTALES PARCIALES DE ENFERMEDADES INFECCIOSAS		4	2	85	27	41	29	55	35	43	45	22	33	83	100	45	41	13	15		1	346	328	674
TOTALES PARCIALES DE ENFERMEDADES COMUNES. .		11	8	89	116	59	65	90	45	100	19	64	99	275	114	238	49	80	3	7	553	1014	1567	
Totales generales.. .		15	10	124	143	100	65	120	125	93	145	41	97	182	375	159	279	62	95	3	8	899	1842	2241

Número de visitas efectuadas a estos enfermos, 15,938.—Han pasado al Hospital de Santa Cruz, 45.—Han pasado a la asistencia particular, 17.—Han pasado al Asilo del Parque, 0.—Operaciones practicadas, 10.—Certificaciones libradas, 544.—Servicios efectuados por los señores Auxiliares prácticos, —Servicios prestados por los Camilleros del Decanato, 64.—Id. id. por las Comadronas municipales, 490.—Inyecciones de suero y otros medicamen-
tos, 63.—Niños asistidos en la Casa Lactancia, 359.—Litros de leche suministrados a dichos niños 9,180.

**Servicios prestados por la Sección 2ª, ó de Higiene práctica
durante el mes de Septiembre de 1906**

ENFERMEDADES QUE MOTIVARON LOS SERVICIOS	Desinfección domiciliaria				
	Soluciones an- tisépticas.	Desinfectan- tes Rascones.	Extracción de Ropas.	Extracción de Ropas.	
ÓBITOS					
Coqueluche.	5	4	4	2	Ropas sometidas a gases antisépticos 7027
Difteria.	6	5	5	5	Ropas esterilizadas con calor humedo en la estufa Geneste. 8460
Escarlatina.	5	5	5	3	Objetos desinfectados en la cámara de fumigación. 9038
Fiebre tifoidea.	72	70	70	37	Objetos destruidos por el fuego en el horno Inodoro. 21
Gangrena.	1	1	1	1	Servicios en el Asilo del Parque y ce- menterios, asilos nocturnos y anti- tuberculo. o y hospital. 592
H. rnia.	1	1	1	1	TOTAL. 19936
Otras infecciosas.	14	11	11	5	INSPECCIONES FACULTATIVAS
Puerperal.	5	5	5	2	A domicilios y escuelas. 71
Sífilis.	1	1	1		A lavaderos publicos, triperías, depó- sitos de estiércol, etc. 42
Tuberculosis.	69	93	93	60	TOTAL. 113
Viruela.	22	22	22	12	TRÁFICO DE ROPAS USADAS
Totales.	231	218	219	128	Desinfección en las Casas de presta- mos, almacenes de ropas y muebles usados, triperías, etc. 751
					Prendas extraídas y devueltas. 9086
					Prendas desinfectadas en los mismos establecimientos. 20057
					Bultos expedidos y tratados con ar- reglo a la R. O. del 22 Noviembre 1886. 2154
					Marchamos colocados. 620
					Inspecciones y desinfecciones de tran- vías y ómnibus, coches de punto, carros y camillas. 3
					TOTAL. 32551
ENFERMOS					DESINFECCIÓN DEL SUBSUELO
Coqueluche.	1	8			Servicios especiales a establecim. pu- blicos, mataderos, mercados, etc. 76
Escarlatina.	1	1			Otros servicios a la desinfección per- tinentes. 32
Fiebre tifoidea.	61	302	21	12	Número de retretes desinfectados. 1514
Otras infecciosas.	3	19	2	2	Cloacas desinfectadas que represen- tan 10117 imbornales. 184
Puerperal.	2	4	2	1	TOTAL. 1904
Sarampión.	2	8	3	1	Prendas entregadas Asilo del Parque. 6
Tuberculosis.	20	162	8	5	
Viruela.	65	369	72	33	
Totales.	175	933	109	54	
TOTALES GENERALES.	406	1101	326	182	

Notas.—El 5 del actual esta Sección practicó el traslado al Hospital de infecciosos del S. O. de 2 enfermos procedentes del Paseo de la Cruz Cubierta, 7. En esta casa se llevaron a efecto rigurosas desinfecciones y se destruyeron por el fuego los efectos en ella existentes. El 11 se trasladó otro enfermo al mismo hospital procedente de la calle Duque de la Victoria, 30 (S. G.) llevándose a cabo iguales desinfecciones.

INSTRUCCIÓN

BIBLIOTECAS	Núm. de volú- menes	Número de con- tinentes.	Volumenes consul- tados.	Volumenes servi- dos a señoras.	OBRAS						
					Teología.	Jurisprudencia.	Ciencias y Artes.	Bellas letras.	Historia.	Enciclopedias y periódicos	Manuscritos.
Universidad.	—	—	—	—	—	—	—	—	—	—	—
Arzú.	81000	1053	1283	6	—	—	—	—	—	—	—

Tranvías y Ómnibus fijos.—Movimiento durante el mes

LÍNEAS	Longitud de la línea en kilómetros	Núm. de esta- ciones.	EN SERVICIO					Pasaj. trans- portados.
			Máquinas.	Caballos.	Coches.	Empleados en servicio.	Vías elec- trificadas du- rante el mes	
Barcelona a Badalona.	10	4	5	20	20	115		
Barcelona a San Martín.	8'500	2	•	20	3	25		
La Nueva Condal, Provenza al Parque.	8'400	1	•	65	15	44		