

* NÚM. 2 *

AÑO XVIII

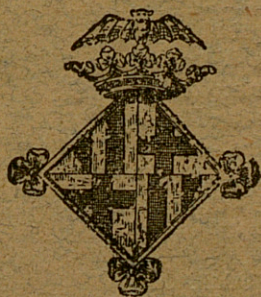

GACETA SANITARIA

DE BARCELONA

ÓRGANO DEL CUERPO MÉDICO MUNICIPAL

FEBRERO DE 1906

REDACCIÓN Y ADMINISTRACIÓN

CASAS CONSISTORIALES

CONSEJO DE REDACCIÓN

Director: Dr. Giralt, (D Pelegrin).

Presidente.	Dr. D. Ignacio de Llorens.
Vicepresidente 1.º . . .	» » J. Homs y Parellada
Id. 2.º . . .	» » Joaquín Teixidor
Secretario	» » Juan Viñoly
Vicesecretario	» » Evaristo de Llorens
Secretario de actas. . .	» » Antonio Baltá
Vicesecretario de actas..	» » Carlos Alcobé
Tesorero	» » José M.ª Soldevila
Bibliotecario	» » José Puig y Mas

CUERPO AUXILIAR DE REDACCIÓN

Dr. D. Federico Viñas Cusi	Dr. D. Francisco Ferrando
» » Tomás Collado	» » Rafael Dalí
» » Pedro Ribas Pujol	» » Martín Martí
» » Germán Hernández	» » Mariano Durán
» » Santiago Roure	» » Enrique Seguí

CONDICIONES DE LA SUSCRIPCION

España y Portugal.	5 ptas. año
Extranjero.	7'50 » »
Ultramar.	10 » »

PAGO ANTICIPADO

La Gaceta Sanitaria de Barcelona se publicará una vez al mes.

Las obras que se remitan serán anunciadas; se les dedicará artículo bibliográfico cuando se reciban dos ejemplares.

La correspondencia, cambios, suscripciones y anuncios deben dirigirse á las Oficinas del periódico.

SUMARIO

Boletín Estadístico.—Enero de 1906.

DEMOGRAFIA: Cuadros demográficos comparativos por días y por distritos, sintéticos de la vitalidad humana, de mortalidad por edades, sexo y enfermedades que la determinaron; nacimientos según sexo y condición civil por distritos.—Accidentes auxiliados en los dispensarios, clasificados por la causa que los produjo y sexo.

ASISTENCIA PÚBLICA Y DESINFECCIÓN: Servicios prestados por el Cuerpo Médico Municipal.—Id. de vacunación y revacunación.—Estado de los enfermos asistidos por la beneficencia municipal en Barcelona y en los pueblos agregados.—Servicios prestados por el Laboratorio Microbiológico.—Id. por el Instituto de Higiene Urbana.—Reconocimientos verificados en el Asilo Municipal del Parque.

NOTAS VARIAS: Instrucción: Bibliotecas.—Locomoción: Tranvías y Omnibus fijos.

Sección científica: Gangrena de los dedos producida por curas fenicadas, por el Dr. G. López.—Primer Congreso Regional de higiene para 1906.—Anuncios.

Mil pesetas al que presente cápsulas de sándalo mejores que las del Dr. Pizá, para la curación de las enfermedades de las vías urinarias.—Farmacia del Dr. Pizá.

MIL PESETAS

AL QUE PRESENTE

CÁPSULAS DE SÁNDALO

mejores que las del DR. PIZA, de Barcelona, y que curen más pronto y radicalmente las ENFERMEDADES URINARIAS, sobre todo la blenorragia si va acompañada de hemorragia. Catorce años de éxito, premiado con medallas de oro en la Exposición Universal de 1888 y en la Exposición concurso de París de 1895. Unicas aprobadas y recomendadas por las Reales Academias de Medicina de Barcelona y de Mallorca: varias corporaciones científicas y renombrados prácticos diariamente las prescriben, reconociendo ventajas sobre todos sus similares.—Frasco, 14 rs.

Cápsulas Eupépticas de Santalol (Arehol) Pizá.

Nota de algunos medicamentos que constantemente tenemos capsulados. Advirtiéndolo que á las veinticuatro horas queda cumplido cualquier encargo de capsulación que se nos haga.

Cápsulas eupépticas	Rs.
de	
Aceite fosforado.	10
Aceite de hígado de bacalao puro.	10
Aceite de hígado de bacalao creosotado.	12
Aceite de hígado de bacalao iodo-ferruginoso.	12
Aceite de hígado de bacalao bromo-iodado.	12
Aceite de enebro.	8
Aceite de hígado de bacalao.—Bálsamo de Tolu y Creosota.	10
Aceite mineral de Gubian.	9
Aloes sucotino.	8
Apiol.	8
Bálsamo peruviano.	10
Bisulfato de quinina.	8
Bisulfato de quinina y arseniato-sódico.	8
Brea, Bálsamo de Tolu y Creosota.	10
Brea, vegetal.	8
Bromuro de alcanfor.	10
Bromuro de quinina.	9
Carbonato de creosota.	12
Carbonato de guayacol.	16
Cloroformo puro.	8
Contra la jaqueca (bromuro de quinina, pautina y belladona).	12
Copaiba puro de Maracaibo.	12
Copaiba y esencia de sándalo.	20
Copaiba, esencia de sándalo y cubebas.	20
Copaiba, esencia de sándalo y hierro.	20
Copaiba y cubebas.	16
Copaiba, cubebas y hierro.	16
Copaiba y brea vegetal.	14
Copaiba y mático.	16
Copaibato de sosa y brea.	16
Creosota de Haya.	12
Ergotina Bonjean.	8
Esencia de eucaliptus.	10
Esencia de trementina bi-rectificada.	8
Esencia de cubebas.	16
Esencia de mático.	20
Esencia de sándalo puro.	14
Esencia de Sándalo y Salol.	14
Etlorado de asafétida.	10
Eter amílico valerianico.	10

Cápsulas eupépticas	Rs.
de	
Eter sulfúrico.	2
Eucaliptol.	8
Eucaliptol iodoformo y creosota.	18
Eucaliptol iodoformo y guayacol.	12
Hemoglobina soluble.	12
Extracto de cubebas.	12
Extracto de helecho macho.	14
Extracto de hojas de mático.	10
Extracto de ratania y mático.	10
Febrífugas de bromhidrato de quinina y eucaliptol.	10
Glicerofosfato de cal.	12
Fosfato de cal y de hierro.	10
Gomo-resina asafétida.	10
Guayacol.	18
Guayacol iodoformo.	12
Hierro reducido por el hidrógeno.	9
Hipnono.	10
Ioduro de azufre soluble.	10
Iodoformo.	10
Lactato de hierro y manganeso.	10
Mirtol.	10
Morrhuel.	10
Morrhuel creosotado.	10
Morrhuel y Glicerofosfato de cal.	10
Morrhuelhiposofitos y cuasina.	9
Morrhuel, fosfato de cal y cuasina.	14
Morrhuel iodo ferruginoso.	14
Monosulfuro de sodio.	10
Pectorales de Tolu, clorato de potasa, óxido de antimonio y codeina.	2
Pepsina y diastasa.	12
Pepsina y pancreatina.	12
Pepsina pancreatina y diastasa.	12
Peptona de carne.	12
Santalol (Arehol).	16
Sulfuro de carbono.	8
Sulfuro de carbono y iodoformo.	12
Sulfato de quinina.	8
Terpinol.	8
Tenicidas (extr ^o de kouso y helecho macho)	20
Trementina de Venecia.	x
Valerianato de quinina.	8

NOTA.—La universal aceptación que tienen todas nuestras Cápsulas, se debe á la pureza de los medicamentos que contienen, á su envoltorio delgado y eupéptico, solubles y absorbibles y nunca producen fenómenos desagradables gastro-intestinales, debido á la pepsina y pancreatina.

CANDELILLAS DEL Dr. PIZA

Para la curación de las enfermedades de la uretra; de sulfato de zinc, de sulfato de zinc y belladona, de tanino, de tanino y belladona, de iodoformo, de opio, etc., 12 rs. caja.—Al por mayor, 8 rs. caja.

Ventas al por mayor y menor FARMACIA DEL DOCTOR PIZA, Plaza del Pino, 6, y Beato Oriol, 1.—BARCELONA

Jarabe Hipofosfitos NADAL con Neurostina. Tónico reconstituyente, estimulante, **Hipofosfitos** de cal, estriénina, hierro, manganoso, quinina, sosa, euasina, tónico amargo y neurostina (fósforo orgánico). Anemia cerebral, enfermedades medulares acelera digestión, detiene caducidad orgánica. Cumple indicaciones **hipofosfitos**. Preparación esmerada, productos escogidos — **Medalla de plata**. Farmacias y Droguerías

Elixir Digestivo

DE

JIMENO

PEPSIN. Y PANCREATINA EN ESTADO NATURAL, Y DIASTASA.

DIGESTIVO COMPLETO de los alimentos grasos, azoados y feculentos.--**EXCITANTE PODEROSO DE LA DIGESTION**, por hallarse compuesto de los jugos pépsico y pancreático naturales, con sus inherentes ácidos, sales y principios inmediatos. Está reconocido este digestivo como preparación de alta novedad.

--**PRINCIPALES INDICACIONES.**--Apépsia (falta de apetito), dispepsias ácidas y flatulentas, digestiones pesadas, vómitos de los alimentos y vómitos de las embarazadas.

FARMACIA DEL GLOBO, PLAZA REAL, 4, BARCELONA, Y EN TODAS LAS DE LA PENÍNSULA

SULFURINA JIMENO

SULFURO DE CALCIO Y GLICERINA

Superior á todas las aguas y preparados sulfurosos para curar las enfermedades herpéticas, así internas como externas. Irritaciones de la garganta, pecho, estómago, vejiga, etc.; úlceras en las piernas, costras secas ó húmedas en la piel, etc., etc.

FARMACIA del GLOBO del Dr. JIMENO

Plaza Real, 1.—BARCELONA

JARABE DE HASCHISCH BROMURADO DEL DR. JIMENO

Compuesto de Haschisch y Bromuro de Estroncio, Litio y Manganese. Tónico y sedante nervioso poderosísimo. Especialmente recomendado en la Enagenación mental, Neurastenias con manifestaciones de *escitabilidad*, insomnio, etc., y en las Dis-menorreas ó menstruaciones dolorosas.

FARMACIA del GLOBO del Dr. JIMENO, Plaza Real, 1. Barcelona.

PIPERACINA JIMENO

GRANULAR EFERVESCENTE

Tratamiento de la diatesis úrica, reumática, gota, cálculos y diabetes

FARMACIA del GLOBO del Dr. JIMENO

Plaza Real, 1.—BARCELONA

ESANOFELE

(CONTRA VENENO DEL MOSQUITO)

Previene el paludismo y lo cura en todas sus formas.

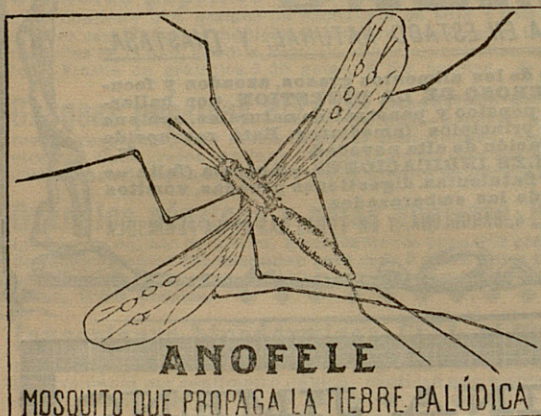

Dosis curativa: 6 píldoras diarias por quince días.

Dosis preventiva y reconstituyente: 2 píldoras diarias.

Rogamos á los señores Doctores, que lo ensayen en los casos que resultaron incurables con cualquier otro tratamiento, con la seguridad de que después no lo abandonarán nunca.

Depósito general: D. ALFREDO ROLANDO

BARCELONA, Bajada S. Miguel, 1

Se encuentra en todas las buenas farmacias

Quereis la salud??

CURA PRIMAVERAL DE LA SANGRE



FERRO-QUINA BISLERI

Reconstituyente poderoso,

Tónico eficaz, Aperitivo higiénico

Es un tónico limpio por estar preparado directamente con las tres cortezas de quina y no con extractos; de olor aromático, sabor agradable, bien tolerado por los estómagos más delicados y perfectamente asimilable.

Da apetito, sangre y vigor.

De venta en todas las buenas Farmacias y Droguerías.

DEPÓSITO: ALFREDO ROLANDO, Bajada San Miguel, 1

BARCELONA

GACETA SANITARIA DE BARCELONA

REVISTA CIENTÍFICA MENSUAL

Sección Científica

GANGRENA DE LOS DEDOS PRODUCIDA POR CURAS FENICADAS

La frecuencia inusitada con que hemos de tratar, en las casas de socorro, lesiones traumáticas de los dedos, tanto inmediatas al accidente que las ocasiona como, más tardíamente, las complicaciones derivadas de las mismas, han impulsado nuestra pluma á escribir algunas líneas para lanzar algunos lamentos, *in deserto*, por supuesto, en vista de los muchos dedos que se pierden ó inutilizan por efecto de una malísima práctica antiséptico-inhumana al uso del vulgo médico-homicida y del propio farmacéutico, vulgo también en asuntos galenos y el menos autorizado y más curandero al encargarse de la dirección curativa de los accidentes mecánico-patológicos, especialmente del panadizo, tan frecuente en la numerosa y respetable clase de sirvientes de ambos sexos, y cuyos resultados desastrosos son debidos, casi siempre, á dejar escapar la oportunidad del bisturí y entregar los pobres dedos al diaquilón (aquello que tira) ú á otras porquerías por el estilo.

Cuando, á los dos ó tres días de aquellos terebrantes dolores del panadizo, al iniciarse el proceso, y después de pasar en blanco otras tantas noches, se nos ha consultado y les hemos dicho á los pacientes, que no conocíamos otro remedio que la incisión, por toda contestación han emprendido la huida, reapareciendo en nuestro consultorio á los ocho ó quince días con las falanges podridas y sólo para manifestarnos la extrañeza que les causara que sin dolores el dedo no se les curara.

Claro: si ya no había dedo ¿cómo podía haber dolor?

Los radicalismos salvadores del bisturí se interpretan exageraciones. Así andamos en todo.

Pero de lo que nosotros hemos de tratar aquí, someramente, es de la gangrena de los dedos por tópicos fenicados aderezados por tipos osados en materias de las que no entienden y de las que sacan su agosto aun á trueque de invalidez ó deformar la mano que caiga á sus manos.

En muchísimos casos de heridas de diferente índole en las extremidades de los dedos, particularmente en las de los pulpejos, cuya hemorragia no saben cohibir los muchos que se meten en camisa de once varas, por todo recurso empan algodón ó gasa de una fuerte solución de ácido fénico, venga cinta ó venda, una buena apretura y vaya usted con Dios, amigo, no tema salga más sangre si usted continúa sin tocarse el vendaje garrote que le he puesto, le dice el humanitario auxiliador, y se va usted *chupando* el dedo (malo) con una solución fenicada, capaz de desinfectar el Puerto ó los estercoleros de Hostafranchs.

Y, efectivamente, no sale ni saldrá más sangre de aquel pobre dedo asfixiado á manos de un curandero-farmacéutico, quien, además de desconocer el grado de compresión indispensable para evitar la hemorragia sin matar el miembro, ignora la acción anestésica isquemiente del ácido fénico que cauteriza y curte los tejidos, impidiendo la proliferación celular cicatricial y... en fin, también ignora que el carbólico no se usa más que para desinfectar cloacas y gracias.

No crean nuestros lectores que es insignificante la estadística que tenemos de gangrenas secas de dedos sometidos á la fénica sabiduría de curanderos, prácticos farmacéuticos y doctores del mismo ramo.

Más de veinte dedos, entre perdidos y deformados llevamos tratados, en la hora de su muerte y en menos de tres años que los registramos en el libro de accidentes, ya que son muchísimos más los que recordamos desde que actuamos de menores cirujanos en las Casas de Socorro de Barcelona.

Recientemente, Mr. Laugier refiere tres nuevos casos de gangrena de dedos, sobrevenida á seguida de la envoltura prolongada de un apósito fenicado. En esos tres casos los enfermos habían hecho uso, el uno de una solución de fenato

de sosa al 1 por 100 y los otros dos de una solución de ácido fénico al 2 por 100. Ninguno de ellos presentaba predisposición patológica á la gangrena.

Mr. Laugier deduce de estos hechos que la envoltura más ó menos prolongada de un dedo en un apósito impregnado de solución fenicada, aunque sea ésta poco intensa, es decir, al 1 por 100 y menos, es capaz de provocar una acción cáustica bastante fuerte para acarrear la gangrena parcial ó total de un dedo, y esto no solamente en niños ó adolescentes, sino también en adultos, sin distinción de sexo é independiente de los casos de albuminuria, diabetes, alcoholismo, endocarditis, etc.

Y continúa diciendo Mr. Laugier que no menos que los médicos, los farmacéuticos debieran de hallarse al corriente de esta acción nociva de las aplicaciones fenicadas, mantenidas alrededor de los dedos, en atención á que en buen número de ocasiones se ven en el caso de expender, espontáneamente, soluciones fenicadas ó de hacer por sí mismos una cura con fenol.

El único medio de evitar tales accidentes, sería recomendar á los farmacéuticos que no expendieran nunca, sin prescripción facultativa, más que soluciones fenicadas al 1 por 100 ó 2 por 1000, ó, mejor aún, cuando las circunstancias le obligasen á hacer una cura, que no se sirviese sino de agua bórica saturada.

Pocas semanas hace que desprendimos la 1.^a, 2.^a y 3.^a falange del dedo medio derecho á una pobre víctima de la cinta apretada y del ácido fénico, imprimiendo un ligero movimiento de rotación al cadáver de aquel dedo que se sostenía por algunas piltrafas de tendón y de piel al metacarpiano correspondiente. El licenciado en Farmacia, encargado de la cura, decía que continuara con los fomentos fenicados que la cosa iba á pedir de boca. Dios se lo tenga en cuenta.

Las amputaciones espontáneas en los panadizos,—y perdonen nuestros lectores esta intromisión de panadizos dentro del tema de las gangrenas,—por haber sido tratados criminalmente por los ungüenteros y cataplasmeros, las habréis presenciado á docenas de veces en los dispensarios como nosotros en las casas de socorro. Todos hemos de soportar las mismas infamias curanderescas.

Aquí lo que indigna, señores, es no solamente la ignorancia, sino la mala fe de muchos que, por salvaje egoísmo, exponen á los que tienen como único capital social los dedos, á perderlo.

Creemos sería menester, y ya lo hemos propuesto alguna vez, exigir responsabilidad criminal por imprudencia temeraria á todo aquel que sin título ó título diferente ejerza de intruso, en eso de los dedos y todo lo demás.

Así como la ley de accidentes del trabajo obliga al patrono á una indemnización al obrero cuando éste queda inutilizado de un miembro, el tribunal obligaría, indudablemente, á una indemnización mucho mayor, además de la responsabilidad legal, á quien, por intrusismo, ocasionara una deformidad evitable con los tratamientos racionales.

La gangrena de los dedos, por aplicaciones fénicas y compresión, entrará á formar grupo ó entidad nosológica en la clínica quirúrgica, á no ser que se emprenda campaña formidable contra el curanderismo digital y todas las demás ramas de una ciencia tan extendida por todos los ámbitos de la culta Barcelona.

GUILLERMO LÓPEZ.

PRIMER CONGRESO REGIONAL DE HIGIENE

BARCELONA-JUNIO 1906

COMISIÓN EJECUTIVA

Presidente, Dr. Augusto Pí Suñer.—*Vicepresidente*, doctor Eduardo Xalabarder.—*Secretario*, Dr. Manuel Mer Güell.—*Tesorero*, Dr. Luis Verderau.—*Vocales*, Dr. José Tarruella.—Dr. Emilio Monturiol.—Dr. Víctor Soley Geli.—Doctor Narciso Fuster Domingo.—Dr. León Baby.—Dr. Luis Suñé Medán.

MESA DEL CONGRESO.—PRESIDENTES HONORARIOS

Excmos. é Ilmos. Sres. Gobernadores civiles de Barcelona, Tarragona, Lérida y Gerona.—Ilmos. Sres. Presidentes de las cuatro Diputaciones Provinciales de Cataluña.—Excelentísimo Sr. Alcalde de Barcelona.—Excmo. Sr. Rector de esta Universidad.—Excmo. Sr. Presidente de la Real Academia de Medicina y Cirugía de Barcelona.—Excmo. Sr. De-

cano de la Facultad de Medicina de Barcelona—Ilmos. señores Inspectores Provinciales de Sanidad de las cuatro Provincias.—Iltre. Sr. Catedrático de Higiene de la Facultad de Medicina de Barcelona.—Iltre. Sr. Director de Sanidad Marítima.—Iltre. Sr. Director de Higiene Urbana de Barcelona.—Iltres. Sres. Expresidentes de la Academia de Higiene de Cataluña, Dres. Ignacio Valentí Vivó, Luis Comenge y Jaime Queraltó.

PRESIDENTE

Dr. D. Felipe Proubasta, *Presidente de la Academia.*

VICEPRESIDENTES

Dr. D. Joaquín Bañeres, *Presidente de la Sección de Lérida de la Academia.*—Dr. D. José Pascual, *Presidente de la Sección de Gerona de la Academia.*—Dr. D. Augusto Pi Suñer, *Presidente de la Comisión Ejecutiva.*—Dr. D. Narciso Fuster Domingo, *Médico de Barcelona.*—Dr. D. Narciso Durán Desumvila, *Farmacéutico de Canet de Mar (Barcelona).*

SECRETARIO GENERAL

Dr. D. Manuel Mer Güell, *Médico de Barcelona.*

SECRETARIOS DE ACTAS

Dr. D. José M.^a Mascaró, *Médico de Banyolas (Gerona).*—Dr. D. Humberto Torres, *Médico de Lérida.*—Dr. D. Antonio Serra, *Farmacéutico de Reus (Tarragona).*—Dr. D. Ramón Plá Armengol, *Médico de Barcelona.*

SECCIONES.—SECCIÓN I

Estudio sanitario de las Comarcas Catalanas

Presidente, Dr. D. Francisco Pi Suñer, *Médico de Barcelona.*—Secretario, Dr. D. Federico Guindulain, *Médico de Barcelona.*

Temas: I.—Estudio sanitario general de las Comarcas Catalanas.

Ponentes —Dr. Eduardo Xalabarder, *Médico de Barcelona.*—Dr. Alvaro Presta, *Médico de Barcelona.*

II.—Estiología de las enfermedades mentales más frecuentes en Cataluña.

Ponente.—Dr. D. Rafael Rodríguez Méndez, *Catedrático de Higiene de Cataluña.*

III.—Frecuencia de la apoplejía cerebral en Cataluña y medios de evitarla.

Ponentes.—Dr. José Tarruella, *Médico de Barcelona.*—

Dr. Hermenegildo Carrera, *Médico de La Roca (Barcelona)*.

SECCIÓN II.—*Enfermedades infecciosas*

Presidente, Dr. D. Agustín Bassols Prim, *Médico de Barcelona*.—Secretario, D. José Mas Alemany, *Veterinario de Barcelona*.

Temas: I.—Linfangitis en los solípedos: naturaleza, tratamiento y profilaxis.

Ponentes.—D. León Baby, *Veterinario de Barcelona*.—D. Juan Arderius, *Veterinario de Figueras (Gerona)*.

II.—Aprovisionamiento de aguas potables y desagües en las poblaciones.

Ponentes.—Dr. D. Antonio González Prats, *Catedrático de Barcelona*.—D. Francisco Ricart, *Ingeniero de Barcelona*.—Dr. Luis Suñer, *Médico de Rosas*.

III.—Epidemias: circunstancias observadas en Cataluña que favorecen la difusión y modo de evitarlas.

Ponentes.—Dr. Carlos Calleja, *Catedrático de Barcelona*.—Dr. Agustín M.^a Gibert, *Médico de Tarragona*.—Dr. Santiago Xumetra, *Médico de Molins de Rey (Barcelona)*.—Doctor Ramón Plá Armengol, *Médico de Barcelona*.

IV.—Influencia del cultivo del arroz en el recrudescimiento del paludismo en Cataluña.

Ponentes.—D. Ramón Turró, *Microbiólogo de Barcelona*.—Dr. Enrique Pí y Morell, *Médico de Barcelona*.—D. Eusebio de Puig, *Presidente de la Federación Agrícola Catalana-Balear de Barcelona*.—Dr. Juan B. Mas, *Médico de Bagur*.

SECCIÓN III.—*Higiene Social*

Presidente, D. Emilio Vidal Ribas, *Presidente del Patronato de Cataluña para la lucha contra la tuberculosis*.—Dr. Jaime Peyrí, *Médico de Barcelona*.

Temas: I.—Habitaciones obreras.

Ponentes.—D. Federico Rahola, *Economista de Barcelona*.—D. José Pijoán, *Arquitecto de Barcelona*.—Dr. Emilio Monturiol, *Médico de Barcelona*.—D. Alfonso Sala, *Fabricante de Tarrasa*.

II.—Higienización de las industrias generadoras de residuos pulverulentos.

Ponentes.—Dr. Luis Verderau, *Médico de Barcelona*.—Dr. Víctor Soley, *Médico de Barcelona*.—Dr. Joaquín Tui-xans, *Médico de Badalona*.

III.—Estudio y profilaxis de los accidentes del trabajo más comunes en Cataluña.

Ponentes.—D. José M.^a Vallés y Ribot, *Abogado de Barcelona*.—Dr. Ramón Torres Casanovas, *Médico de Barcelona*.—D. Manuel Gispert, *Ingeniero de Barcelona*.

ASAMBLEA

Tema.—Bases para la constitución y régimen de las Secciones y Delegaciones de la Academia de Higiene de Cataluña.

Ponentes.—Dr. Eduardo Xalabarder, Dr. Manuel Mer Güell y Dr. Luis Verderau.

REGLAMENTO

Art. I.—El primer Congreso Regional de Higiene de Cataluña se celebrará en Barcelona, durante la segunda quincena de junio de 1906, en los tres días que oportunamente se señalarán, verificándose dos sesiones cada día, una por la mañana y otra por la tarde; la sesión de apertura tendrá lugar en el Salón de San Jorge de la Diputación Provincial y la de clausura y ordinarias en la nueva Facultad de Medicina.

Art. II.—Podrán tomar parte en el Congreso los señores Socios de la Academia de Higiene de Cataluña, que se inscriban al mismo, así como todas aquellas personas á quienes interesen las cuestiones de Higiene.

Art. III.—Las inscripciones se harán en la Academia de Higiene de Cataluña (Plaza Cataluña, 9, pral.) Los que vivan fuera de Barcelona, se dirigirán por escrito al Secretario de la Comisión ejecutiva, abonando en todo caso los derechos de inscripción que serán de 10 pesetas para los socios de la Academia y 15 pesetas para los demás inscritos. Para facilitar dicha inscripción, la Comisión proporcionará *sobres monederos* mediante el envío de 0'50 ptas. en sellos de correos.

Art. IV.—En este Congreso se celebrará también la Asamblea de constitución definitiva de la Academia de Higiene en toda la región catalana. La sesión de dicha Asamblea se verificará en el local de la Academia, y sólo podrán tomar parte en sus deliberaciones los socios de la misma.

Art. V.—Al enviar la inscripción, procurarán los miembros del Congreso indicar con claridad, sus nombres, título y dirección, acompañando además su tarjeta.

Art. VI.—Los señores inscritos recibirán un *carnet*, el cual les dará derecho á un ejemplar impreso de los trabajos de las ponencias Actas de las sesiones y á las rebajas que se obtengan de las Compañías ferroviarias, para ellos y sus familias, pudiendo asistir asimismo á las fiestas que en su obsequio se celebren.

Art. VII.—El Congreso se dividirá en tres secciones:

Sección 1.^a Estudio sanitario de las Comarcas Catalanas.
—Sección 2.^a Infecciones.—Sección 3.^a Higiene social.

Art. VIII.—Además del Presidente y Secretario ya nombrados para cada Sección, ésta, al constituirse, podrá nombrar cuantos crea necesarios para la mejor distribución del trabajo.

Art. IX.—En la sesión inaugural el Secretario general dará lectura á la Memoria de los trabajos realizados por la Comisión ejecutiva, pronunciándose después los discursos de rúbrica. En la de clausura se procederá á la aprobación de las conclusiones adoptadas por las Secciones para ser elevadas á los poderes públicos.

Art. X.—Las tres Secciones celebrarán simultáneamente sus sesiones, cuya duración será de tres horas, de las cuales dos se dedicarán á la discusión de los temas de las ponencias y una á las comunicaciones.

Art. XI.—Los ponentes procurarán ser concisos en sus trabajos (10 ó 12 páginas impresas), debiendo tenerlos entregados á la Comisión ejecutiva antes del 1.º de mayo.

Art. XII.—Los temas de las ponencias, se imprimirán y repartirán á los señores congresistas antes de la celebración del Congreso.

Art. XIII.—La presentación de comunicaciones por parte de los Congresistas es libre, pero la duración de la lectura de las mismas en ningún caso podrá exceder de siete minutos.

Art. XIV.—Se procurará, á ser posible, que tanto las comunicaciones como los temas se concreten al final, en conclusiones.

Art. XV.—Las comunicaciones al Congreso deberán ser presentadas antes del 1.º de junio á la Comisión ejecutiva. Esta se reserva el derecho de hacer imprimir antes del Congreso las comunicaciones ó conclusiones de las mismas que por su especial interés merezcan ser previamente conocidas y hayan sido recibidas antes del 1.º de mayo.

Art. XVI.—Los señores congresistas podrán expresarse en el idioma que tengan por conveniente.

Art. XVII.—En la discusión de los temas, los señores congresistas que pidan la palabra antes de la primera rectificación del ponente, podrán consumir dos turnos; los que la piden después de dicha primera rectificación, consumirán un solo turno. En las comunicaciones habrá sólo un turno de discusión y rectificación.

Art. XVIII.—El tiempo que podrán consumir los oradores lo determinará la Sección respectiva.

Antes del Congreso los señores inscritos recibirán el programa definitivo de orden y distribución de trabajos y naturaleza y día de los festejos que la Comisión ejecutiva tiene proyectados.

Traité d'hygiène, publié en fascicules sous la direction de MM. BROUARDEL et MOSNY. — **Le Sol et l'Eau**, par L. DELAUNAY, E. MARTEL. OGIER et BOUJEAN. 1 vol. gr. in-8 de 464 pages, avec 55 figures et 2 planches coloriées, 10 fr. (Librairie J. B. Baillière et fils, 19, rue Hautefeuille, à Paris).

Le *Traité d'hygiène* de MM. BROUARDEL et MOSNY est une mise au point parfaite et précise de nos connaissances en hygiène. Nuls n'étaient plus indiqués que MM. Brouardel, le grand maître de l'hygiène de France, et Mosny, médecin des hôpitaux, auditeur au Conseil supérieur d'hygiène, pour mener à bien cette tâche: leur nom est un sûr garant de la perfection de leur œuvre. Autour d'eux ils ont groupé l'élite des hygiénistes français: MM. Chantemesse, Netter, Widai, Wurtz, Dupré, Thoinot, de la Faculté de Paris; Courmont et Lesieur, de Lyon; Rouget et Dopter, du Val-de-Grâce; de Launay, Leclerc de Puligny, ingénieurs; Ogier, Bonjean, du Comité consultatif d'hygiène; Courtois-Suffit, médecin en chef des manufactures de l'Etat; L. Martin, médecin en chef de l'Institut Pasteur; Calmette, directeur de l'Institut Pasteur de Lille; A.-J. Martin, inspecteur de l'assainissement de Paris, etc. C'est dire que chacun s'est réservé dans l'œuvre globale la partie pour laquelle le désignait une compétence particulière.

L'ouvrage est divisé en 20 fascicules qui paraîtront mensuellement.

Le premier fascicule, consacré à l'*Atmosphère* et aux *Climats* est dû à M. COURMONT, professeur, et LESIEUR, agrégé de la Faculté de médecine de Lyon.

La deuxième fascicule, est consacré *au Sol et à l'Eau*.

L'étude du sol au point de vue de l'hygiène a été confiée: 1° pour la partie géologique à M. L. DE LAUNAY, professeur à l'Ecole supérieure des mines; 2° pour la partie chimique, physique et bactériologique, à M. ED. BONJEAN, chef du laboratoire du Comité consultatif d'hygiène publique. Dans l'étude bactériologique du sol, on lira avec intérêt les chapitres sur la régression de la matière organique, l'épuration par le sol, la nitrification, le rôle du sol dans les affections telluriques.

L'étude de l'eau est faite: 1° au point de vue hydrologique par M. E.-A. MARTEL, auditeur au comité consultatif d'hygiène; 2° au point de vue microbiologique et chimique, par MM. J. OGIER et ED. BONJEAN.

Le régime des eaux souterraines, les phénomènes d'émergence et de résurgence, les précautions à prendre contre la pollution des eaux et les mesures de protection des eaux potables sont exposées par M. E.-A. Martel.

Le fascicule se termine par une très importante étude de MM. Ogier et Bonjean sur l'analyse des eaux potables comprenant les études suivantes. Prélèvement des échantillons destinés aux examens bactériologique, micrographique et à l'analyse chimique. Examen des propriétés physiques et organoleptiques; Examen bactériologique; Examen micrographique; Analyse chimique; Renseignements géologiques, hydrographiques et sanitaires; Discussion et interprétation des résultats.

La détermination de la valeur hygiénique des eaux destinées à l'alimentation publique, c'est-à-dire le problème qui consiste à dire si une eau est de bonne ou mauvaise qualité, si elle doit être utilisée ou rejetée pour l'alimentation, si cette eau est ou a été cause d'épidémies ou d'endémies, est des plus importante pour l'hygiène publique. L'examen d'une eau destinée à l'alimentation est une œuvre délicate, qui doit être entourée de toutes les garanties que fournissent les données actuelles de la science.

MEDIANA DE ARAGÓN

SALES NATURALES PURGANTES

Sulfatadas ♦ Sódicas ♦ Litínicas ♦ Magnesianas

MEDALLA DE ORO.—PARIS, 1900

No exigen régimen • No irritan jamás • No producen náuseas • Son de efecto seguro

SALES NATURALES

*obtenidas por evaporación
espontáneas de*

♦ sus **AGUAS** ♦

EFICACÍSIMAS

En los Embarazos gástricos, Catarros intestinales, Dispepsias, Enterocolitis crónicas, Congestiones del Cerebro del Hígado, del Bazo y de los Riñones, Diarreas biliosas, Disenterias crónicas, Atonías intestinales, Catarros de la Vejiga, Vagina y Matriz, etc

SALES NATURALES

para

LOCIÓN Y BAÑO

UTILÍSIMAS para combatir el Reumatismo, la Gota y Artritis en todas sus manifestaciones

DE SEGURO ÉXITO contra el Herpetismo, Escrofulismo, Eczemas y demás enfermedades de la piel.

Botes de Un kilo de SALES

INSUSTITUIBLES en las afecciones de las vías Génito-urinarias de la mujer.

FARMACIAS Y DROGUERÍAS

Domicilio social. Cortes, 457—BARCELONA



ROBUSTINA ✕ **DURÁN Y ESPAÑA**

Solución azucarada inalterable de extractos tónicos y glicero-fos-fatos. Cada cucharada de las de postres (20 gramos) contiene: Extractos hidro-alcohólicos de quina, Nuez de Kola y Coca del Perú aa 15 centigramos; y medio gramo en total, de glicero-fos-fatos cálcico, sódico, magnésico y ferroso, correspondiendo al último 10 centigramos.

EN VENTA en todas las farmacias

DEPÓSITO: FARMACIA DE GENOVÉ, Rambla del Centro, frente al Liceo y de DURAN Y ESPAÑA, Valencia, 278.



EMULSION • FORCADA

Fué la *Laureada* con el PRIMER PREMIO en el concurso que convocó el Colegio de Farmacéuticos de Barcelona por ser la **Única** que no contiene ningún agente emulcente artificioso é indigesto y está compuesta exclusivamente de productos nutritivos naturales, *Aceite puro de hígado de bacalao*, la grasa reconstituyente por excelencia, y *Cascina*, el alimento azoado de mayor valor nutritivo conocido, la cual goza además de propiedades tan eminentemente emulcentes, que mantiene por si sola emulsionado al aceite en un grado tan extremado y sutil de división, que es digerido en totalidad y asimilado directamente sin fatiga ni trabajo digestivo de ninguna clase. Es la forma racional y única de tomar con gusto y fruición y con admirable é inmediato resultado un verdadero aceite puro de hígado de bacalao glicero-fostado y de lograr un aumento de su eficacia prodigiosamente extraordinario.

DISCURSO LEIDO

EN LA

REAL ACADEMIA DE MEDICINA Y CIRUGÍA DE BARCELONA

en el acto de la recepción del académico electo

Dr. D. Mariano Batllés y Bertrán de Lís

DISCURSO DE CONTESTACION

DEL

Dr. D. Miguel A. Fargas y Roca

ACADÉMICO NUMERARIO

MENDICIDAD Y BENEFICENCIA EN BARCELONA

POR

D. Miguel González y Sugrañes

Esta importante obra, forma un volumen en 4.º de 416 páginas.
Se vende al precio de **5 pesetas** el ejemplar, en las principales librerías.

Los pedidos deben dirigirse á la casa editorial Henrich y C.^a en comandita, Calle de Córcega.—Barcelona.

AGENDA MÉDICO-QUIRÚRGICA DE BOLSILLO

ó

MEMORÁNDUM TERAPÉUTICO, FORMULARIO MODERNO Y DIARIO DE VISITA PARA 1906

Y USO DE LOS MÉDICOS, CIRUJANOS Y FARMACÉUTICOS

BAJO LA DIRECCIÓN FACULTATIVA

DEL Dr. D. GUSTAVO REBOLES Y CAMPOS

CONTIENE: *El diario en blanco, para la anotación de las visitas que se tengan que hacer, el número de ellas y la clase de servicios prestados, así como el nombre y domicilio de los clientes y honorarios que se perciban.*—Calendario.—Tarifa de correos.—**Memorándum de terapéutica médico-quirúrgica y obstétrica.**—Formulario magistral y de medicamentos modernos.—Tablas de posología.—Venenos y contravenenos.—Aguas minerales.—Leyes y decretos publicados el año anterior.—Escuelas y Facultades.—Academias de toda España.—Cuerpo de Sanidad militar.—Sección de Sanidad de la Armada.—Cuadros generales de la enseñanza de las Facultades de Medicina, Farmacia y Veterinaria de toda España.—Arancel de derechos que devengan los médicos.—Sociedades médicas.—Colegio de Farmacéuticos.—Médicos forenses.—Hospitales.—Museos.—Periódicos.—Lista de los facultativos.—Calles.—Tarifa de coches y tranvías, con las últimas salidas de éstos.

MEDICAMENTOS

Una nomenclatura de medicamentos nuevos

PRECIOS	EN PROVINCIAS
	<i>Pesetas</i>
En tela á la inglesa.	3'00
Con seda y cantos dorados, Agenda dividida en dos partes.	4'00
Con papel moaré, Agenda dividida en dos partes.	2'00

PUBLICACIONES RECIBIDAS

Epiteliomas de la faringe, por D. Fernando Sánchez Carrasco, Sevilla, 1905. Dos ejemplares.

PERIÓDICOS

Barcelona.

Medicina práctica, año III, núm. 16.
El Restaurador Farmacéutico, año LX, número 24.

Madrid.

Boletín de la Sociedad protectora de los niños, año XXV, núm. 296.
Revista Ibero-Americana de Ciencias médicas, tomo XIV, núm. 28.
Gaceta de Instrucción pública, Año XVII, núms. 743 á 745.
El Jurado médico farmacéutico, año XV, núms. 669 y 680.
La medicina militar española, año XXIV y XII, núms 237.
La Farmacia española, año XXXVII, números 51 y 52.
Boletín de Laringología, Otología y Rinología, año V, núm. 30.
Revista médico-hidrológica española, año sexto, núm. 12.

Sevilla.

Revista médica, Año XXV, núm 550.

Cartagena.

El Sanatorio, año I, núm. 12.

Palma (*Baleares*).—Revista balear de Ciencias médicas, año XXI, núm. 599.

Francia (Paris).

La Dosimetrie, año XI, núm. 12.
Journal d'hygiene, año XXXI, núm. 1,318.
Le Mois Scientifique, año VII, núm. 12.

EE. W. (*Michigan*).

Modern medicine.

Brasil (*Rio Janeiro*).

Boletín hebdomadario de estadística demográfica sanitario, año III, núms. 42 á 50.

México.

Boletín demográfico y meteorológico, año I, núms. 48 y 49.
Gaceta médica, tomo V núm. 17.
Boletín del Consejo superior de salubridad, tomo XI, núm 4 y 5.
La Escuela de Medicina. Tomo XX, número 23
Boletín mensual del observatorio meteorológico, Mayo.

R. A.

(*Buenos Aires*). Boletín mensual de estadística municipal. año XIX, núm. 10.

ESPECIALIDADES

AMARGÓS

PREMIADAS EN LAS EXPOSICIONES UNIVERSALES DE PARÍS 1900 Y BARCELONA 1888

*Aprobadas y recomendadas por la Facultad Médica
de España y América*

Recomendamos para los convalecientes y personas delicadas el

VINO AMARGÓS

Tónico, nutritivo, de Peptona, Quina, Coca del Perú y vino de Málaga que estimula el apetito, activa la nutrición y restablece las fuerzas

Recomendamos para favorecer el trabajo intelectual y curar la neurastenia el

VINO VITAL AMARGÓS

al extracto de *Acanthea virilis* compuesto

Poderoso reparador y estimulante de las fuerzas físicas é intelectuales.

Recomendamos para los niños débiles, raquíticos y escrofulosos el

VINO IODO TÁNICO FOSFATADO AMARGÓS

que fortalece, robustece y purifica

substituyendo con ventaja al aceite de hígado de bacalao y sus emulsiones.

Recomendamos para curar las enfermedades del estómago é intestinos el

ELÍXIR CLORHIDRO PÉPSICO AMARGÓS

de Pepsina, Colombo, Nuez vómica y Acido clorhídrico
delicioso medicamento que suple en los enfermos la falta de jugo gástrico, elemento indispensable para hacer una buena digestión

Recomendamos para curar las enfermedades nerviosas el

ELÍXIR POLIBROMURADO AMARGÓS

que calma, regulariza y fortifica los nervios. Su acción rápida y maravillosa en la Epilepsia (mal de San Pau), Corea (balle de San Vito), Insomnios, Histerismo, Vértigos, Neuralgias, Palpitaciones, Convulsiones, Temblores, Desvanecimientos, Agitación nocturna, etc. Más activo y mejor tolerado que los jarabes de naranjas y de bromuro potásico.

El Elixir polibromurado Amargós, lo constituyen los bromuros potásico, sódico amónico y estrónico, químicamente puros, asociados con sustancias tónico amargas. Cada cucharada de 15 gramos contiene dos gramos de bromuro.

Cuidado con las imitaciones

Depósito general: FARMACIA AMARGÓS

Plaza de Santa Ana, núm. 9, esquina á la calle Santa Ana. — Barcelona

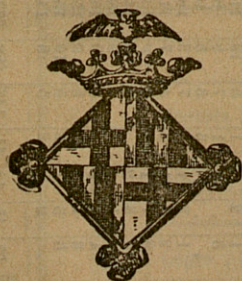

BOLETÍN ESTADÍSTICO

Barcelona: febrero de 1906

SITUACIÓN DE BARCELONA

(DETERMINADA POR LA REAL ACADEMIA DE CIENCIAS Y ARTES)

Latitud geográfica. 41° 22' 59" N.

Longitud. 0h 23m 25s 9 E. de Madrid

Accidentes auxiliados en los Dispensarios, clasificados por la causa que los produjo y sexo, durante el mes de Enero de 1906.

DISPENSARIOS	FORTUITOS												Á MANO AIRADA				VOLUNTA- RIOS		Total general. . .
	Trabajo. . .		Atropello por carruaje. . .		Máquina. .		Mordeduras		Otras cau- sas. . .		Total.	Agresión. .		Total.	Total.	Total.			
V.	H.	V.	H.	V.	H.	V.	H.	V.	H.	V.	H.	V.	H.	V.	H.	V.	H.		
De las Casas Consistoriales. . .								25	18	43	10	5	9	3	26			69	
De la Barceloneta.	22	1			5					28	9	2	4		15			43	
De Hostafranchs.	6	2	7	3	2		2	1	12	8	43	5	2	2	2	11		54	
De Santa Madrona.	7		1				5	2	25	12	52	9	6	5	7	27	3	82	
De la Universidad.	2	1	3	1	1		2		41	16	67	6	2	10	2	20	1	88	
Del Parque.	3		2	1	1		2	1	4	3	17	1	1	2		4		21	
De Gracia	5	1	1	1		1	3	1	22	13	48	1	4	5		10	1	59	
Del Taulat.	18	9	3	2			2	6			40	3	1	2	2	8		48	
De San Andrés.	5						1	6	2	14	2				2			16	
De Sans-Las Corts.									12	3	15							15	
De San Gervasio.	1				1		1	5	3	11			3	1	4			15	
De San Martín.	1		3				1	7	2	14			2		2			16	
De Horta.								2	2		4			1	1			5	
Totales.	70	14	20	8	10	1	16	14	161	82	396	46	23	43	18	130	4	531	

ESTADO MODELO NUMERO 1

REGISTRO diario de los matrimonios, nacimientos y defunciones ocurridos en el Ayuntamiento de Barcelona durante el mes de Enero de 1906

CENSO DE POBLACIÓN CALCULADO 600,000.

Varones.

Hembras

Total.

FECHAS.	MATRIMONIOS										NACIMIENTOS					DEFUNCIONES CLASIFICADAS POR (1)																						
	CLASIFICADOS POR EDADES DE LOS CONTRAYENTES															SEXOS					ESTADOS					EDADES												
	VARONES					HEMBRAS					Total.						Varones.		Hembras.		Solteros.			Casados.		Viudos.	En el claustro materno.	DE MÁS DE										
	DE MÁS DE					DE MÁS DE																																
Hasta 20 años.	20 a 30..	30 a 40..	40 a 50..	50 a 60..	Hasta 20 años.	20 a 30..	30 a 40..	40 a 50..	50 a 60..	60.....	Consang.	Legítimos	Illegít.	Total general.	Varones.	Hembras.	Varones.	Hembras.	Varones.	Hembras.	Varones.	Hembras.	Varones.	Hembras.	Varones.	Hembras.	Varones.	Hembras.	5 meses a 3 años.	3 a 6.....	6 a 13.....	13 a 20.....	20 a 25.....	25 a 40.....	40 a 60.....	60 a 80.....	80.....	
1	16	10	2	1	5	15	7	2	2	29	9	29	22	1	52	34	22	32	19	29	32	10	14	1	7	3	11	15	2	2	2	3	6	11	17	5		
2	6	3	2	1	1	6	2	1	1	5	5	18	17	1	37	32	19	19	13	29	32	9	13	1	3	7	15	2	2	1	1	9	14	9	6			
3	8	3	1	1	1	5	1	1	1	7	7	19	17	1	33	26	39	26	28	26	28	11	11	1	3	2	15	2	2	1	3	9	14	18	3			
4	8	3	1	1	1	10	1	1	1	12	12	28	12	1	41	20	23	22	14	7	14	7	7	1	1	2	12	1	1	1	3	7	10	10	1			
5	8	3	1	1	1	5	1	1	1	7	7	20	17	1	41	29	16	21	14	10	10	10	10	1	1	5	7	1	1	1	3	12	15	1				
6	38	14	4	3	1	41	7	2	1	1	61	22	30	2	54	25	25	24	17	9	10	10	10	1	1	3	13	5	2	2	4	7	6	9	4			
7	11	5	1	1	1	12	3	1	1	1	17	21	24	2	47	23	21	26	13	10	10	10	10	1	1	3	13	5	2	2	4	7	12	2	2			
8	3	4	1	1	1	4	2	1	1	6	7	17	17	1	36	28	23	30	18	21	5	5	5	1	1	4	16	3	1	1	7	13	10	3				
9	4	3	1	1	1	8	3	2	1	11	11	15	20	1	39	19	18	21	18	21	5	5	5	1	1	4	8	5	2	2	4	4	6	7	3			
10	6	3	1	1	1	5	3	2	1	10	10	22	25	1	48	32	17	29	11	9	1	9	1	1	1	8	7	2	2	2	2	1	6	18	5			
11	7	3	1	1	1	5	3	1	1	9	9	30	18	1	49	17	26	23	11	9	2	9	2	2	6	8	4	1	1	1	4	8	6	4	4			
12	4	1	1	2	1	4	4	1	1	6	6	22	25	1	47	23	17	26	11	8	8	8	8	2	3	8	5	2	2	3	2	2	6	12	10	1		
13	6	1	2	2	1	4	4	3	1	1	16	25	22	1	48	28	20	29	10	9	9	9	9	1	10	8	3	4	1	1	1	2	14	10	8			
14	20	10	2	2	1	21	8	3	1	10	10	23	23	1	47	36	32	40	14	14	14	14	14	1	1	10	15	1	4	3	3	8	9	10	8			
15	6	4	1	1	1	7	1	1	1	5	5	19	22	2	46	28	25	37	12	4	3	3	3	3	3	14	14	3	2	1	1	3	5	5	1			
16	3	1	1	1	1	4	1	1	1	7	7	24	17	1	43	18	22	21	10	9	8	8	8	2	2	4	8	2	1	1	2	4	12	6	6			
17	4	3	1	1	1	5	2	1	1	8	8	28	18	1	48	29	16	24	13	8	7	7	7	7	3	8	6	2	2	4	1	5	9	7	7			
18	5	2	1	1	1	2	1	1	1	3	3	23	17	3	43	18	24	25	9	7	3	3	3	3	3	7	16	1	2	1	1	5	19	11	5			
19	3	4	1	1	1	14	3	1	1	2	2	33	21	3	47	36	32	31	23	14	3	3	3	3	3	8	12	3	2	2	1	1	7	8	8			
20	14	4	1	1	1	16	6	1	1	5	5	16	19	1	37	24	26	29	12	9	3	3	3	3	3	8	8	1	2	2	1	3	5	9	3			
21	19	6	2	1	1	10	2	1	1	1	14	21	22	2	46	16	19	15	10	10	10	10	10	1	1	8	4	1	1	3	3	7	13	18	2			
22	7	3	1	1	1	5	2	1	1	5	5	31	22	1	57	37	36	30	17	16	3	3	3	3	3	8	8	1	2	1	1	3	7	13	18	2		
23	4	3	1	1	1	4	2	1	1	7	7	22	11	1	35	26	25	32	13	6	8	8	8	8	2	6	15	2	2	1	1	2	4	7	11	2		
24	5	2	1	1	1	6	5	1	1	9	9	18	26	2	49	22	26	24	14	10	2	2	2	2	2	7	9	3	1	1	2	3	3	9	13	2		
25	5	2	1	1	1	5	1	1	1	1	1	22	24	1	44	36	21	31	8	17	3	3	3	3	3	17	13	4	3	2	2	4	8	14	2			
26	8	1	1	1	1	9	5	1	1	1	1	25	19	2	47	39	25	33	18	13	2	2	2	2	2	9	12	4	1	1	1	5	9	18	6			
27	10	3	3	1	1	7	3	1	1	1	1	19	19	1	40	33	25	26	19	13	2	2	2	2	2	6	14	3	1	2	2	5	9	15	2			
28	12	3	1	1	1	7	2	1	1	1	6	16	16	1	34	31	26	30	16	12	2	2	2	2	2	6	14	3	1	2	2	5	9	15	2			
29	8	1	1	1	1	3	2	1	1	1	6	17	24	1	42	37	22	31	14	14	1	1	1	1	1	14	3	1	1	2	5	10	15	5				
30	5	1	1	1	1	3	2	1	1	1	6	15	18	1	35	26	35	31	16	14	1	1	1	1	1	9	12	2	2	2	5	13	14	4				
31	4	4	1	1	1	3	3	1	1	1	8	15	18	1	35	26	35	31	16	14	1	1	1	1	1	9	12	2	2	2	5	13	14	4				
	4	257	109	24	12	3	45	259	80	18	3	1	409	673	617	33	10	1356	869	738	864	424	319	14	180	331	77	45	43	41	145	258	363	89				

(1) Se ha adoptado esta clasificación atendiendo a la acción administrativa que debe ejercitarse en el régimen sanitario de la legislación vigente; y en este sentido, las enfermedades consignadas en el grupo de infecciosas excluyen toda medida sanitaria con relación a las personas y a las cosas de su uso; así como las del grupo de infecciones contagiosas limitadas a la necesidad de elevar las precauciones sanitarias sobre el aislamiento de las personas y desinfección de instrumentos.

CONTINUACIÓN DEL ESTADO MODELO NUMERO 1

DEFUNCIONES CLASIFICADAS POR

FECHAS.....		ENFERMEDADES INFECCIOSAS										ENFERMEDADES INFECTO-CONTAGIOSAS																															
		Total parcial		Otras.....		Pelagra.....		Actinomicosis.....		Paludismo.....		Reumatismo.....		Viruela.....		Sarampión.....		Escarlatina.....		Erisipela.....		Tifoideas.....		Influenza ó Gripe.....		Puerperales.....		Disenteria.....		Coqueluche.....		Difteria.....		Tuberculosis.....		Lepra.....		Sífilis.....		Pústula maligna.....		Hidroobia.....	
V.	H.	V.	H.	V.	H.	V.	H.	V.	H.	V.	H.	V.	H.	V.	H.	V.	H.	V.	H.	V.	H.	V.	H.	V.	H.	V.	H.	V.	H.	V.	H.	V.	H.	V.	H.	V.	H.	V.	H.	V.	H.		
1																																											
2																																											
3																																											
4																																											
5																																											
6																																											
7																																											
8																																											
9																																											
10																																											
11																																											
12																																											
13																																											
14																																											
15																																											
16																																											
17																																											
18																																											
19																																											
20																																											
21																																											
22																																											
23																																											
24																																											
25																																											
26																																											
27																																											
28																																											
29																																											
30																																											
31																																											
1																																											

20

[illegible]

ESTADO MODELO NÚMERO 2 ⁽¹⁾

Ayuntamiento de Barcelona

Partidos judiciales de Barcelona

Provincia de Barcelona

RESUMEN numérico de matrimonios, nacimientos y defunciones ocurridos en este Municipio de Barcelona durante el mes de Enero de 1906

CENSO de POBLACION	MATRIMONIOS												NACIMIENTOS												DEFUNCIONES POR											
	CLASIFICADOS POR EDADES DE LOS CONTRAYENTES																								EDADES											
	VARONES						HEMBRAS																		DE MÁS DE											
	DE MAS DE						DE MÁS DE																													
	Hasta 20 años.						Hasta 20 años.																		Hasta 5 meses. En el alumbrado materno. .											
																								5 meses à 3 años												
																								3 à 6.												
																								6 à 13.												
																								13 à 20.												
																								20 à 25.												
																								25 à 40.												
																								40 à 60.												
																								60 à 80.												
																								80.												

		DEFUNCIONES CLASIFICADAS POR ENFERMEDADES (2)																											Total general.....																																																																																																																																																																																																																																																																																																																																																																																																																																																																																																																																																																																																																																																																																																																																																																																																																																																																																																																																																																																																																																																																																																																																																																																																																						
		INFECCIOSAS			INFECTO-CONTAGIOSAS												COMUNES												MUERTE VIOLENTA																																																																																																																																																																																																																																																																																																																																																																																																																																																																																																																																																																																																																																																																																																																																																																																																																																																																																																																																																																																																																																																																																																																																																																																																																						
		Total parcial..															DE LOS APARATOS												Total parcial..		Total parcial..																																																																																																																																																																																																																																																																																																																																																																																																																																																																																																																																																																																																																																																																																																																																																																																																																																																																																																																																																																																																																																																																																																																																																																																																																				
		Otras.....	Pelagra.....	Actinomicosis.....	Paludismo.....	Reumatismo.....	Viruela.....	Sarampión.....	Escarlatina.....	Erisipela.....	Tifoides.....	Influenza ó gripe..	Puerperales.....	Difteria.....	Coqueluche.....	Tuberculosis.....	Lepre.....	Sifilis.....	Cá bunclo.....	Hidrofohia.....	Fiebre amarilla.....	Tétanos.....	Otras.....	Total parcial..	Cáncer.....	En el parto.....	Accidentes de la dentición.....	Circulatorio.....	Respiratorio.....	Digestivo.....	Genito-urinario.....	Locomotor.....	Cerebro-espinal.....	Otras generales.....	Accidente.....	Suicidio.....	Homicidio.....	Ejecuciones de justicia.....	Total parcial.....																																																																																																																																																																																																																																																																																																																																																																																																																																																																																																																																																																																																																																																																																																																																																																																																																																																																																																																																																																																																																																																																																																																																																																																																												
SEXO																																																																																																																																																																																																																																																																																																																																																																																																																																																																																																																																																																																																																																																																																																																																																																																																																																																																																																																																																																																																																																																																																																																																																																																																																																																			</

(1) Véase la circular de la Dirección general de Sanidad del 12 de Diciembre de 1899, publicada en la *Gaceta de Madrid* del día 16.

(2) Se ha adoptado esta clasificación atendiendo a la acción administrativa que debe ejercitarse en el régimen sanitario de la legislación vigente; y en este sentido, las enfermedades consignadas en el grupo de infecciosas excluyen toda medida sanitaria con relación a las personas y a las cosas de su uso; así como las del grupo de infecto-contagiosas implican la necesidad de ejecutar las disposiciones establecidas sobre aislamiento de personas y desinfección de las materias contaminadas y de las habitaciones de los enfermos.

ESTADO MODELO NUMERO 3

RESUMEN numérico de matrimonios, nacimientos y defunciones ocurridos en los partidos judiciales de Barcelona durante el mes de Enero de 1906 (1)

[illegible][illegible]

CONCLUSIÓN DEL ESTADO MODELO NÚMERO 3

DEFUNCIONES CLASIFICADAS POR																														
DESIGNACIÓN ALFABÉTICA		ENFERMEDADES COMUNES																		MUERTE VIOLENTA										
		DE LOS APARATOS																		Total par- cial	Accidente. . . .	Suicidio. . . .	Homicidio. . . .	Ejecuciones de justicia. . . .	Total par- cial	Total gene- ral				
		Circulatorio.	Respiratorio.	Digestivo. . .	Genito-urinario. . .	Locomotor. . .	Cerebro-espinal. . .	Otras generales. . .	Total		Accidente.		Suicidio.		Homicidio.		Ejecuciones de justicia.		Total											
									par- cial	Total	Accidente.		Suicidio.		Homicidio.		Ejecuciones de justicia.		Total											
											V.	H.	V.	H.	V.	H.	V.	H.	V.								H.	V.	H.	V.
Distritos	V.	H.	V.	H.	V.	H.	V.	H.	V.	H.	V.	H.	V.	H.	V.	H.	V.	H.	V.	H.	V.	H.	V.	H.	V.	H.	V.	H.		
Aterazanas.	.	.	9	4	.	.	10	2	20	17	3	2	.	.	13	6	2	2	57	33	2	1	66	39
Hospital...	6	5	13	6	2	.	25	26	81	76	19	11	11	.	36	37	4	2	197	163	3	2	3	2	236	196
Norte.	4	6	5	2	.	.	41	35	89	52	16	21	11	4	54	52	6	4	226	206	5	2	5	2	257	247
Parque	1	2	4	7	.	.	22	21	40	42	10	5	3	2	23	24	1	1	129	108	2	1	2	1	167	140
Universidad.	4	7	8	6	.	1	28	23	57	37	6	10	2	1	30	21	2	4	137	110	3	1	3	1	162	141
TOTALES. . .	15	20	39	25	2	1	126	107	37	254	54	53	27	7	161	140	15	13	746	620	15	7	15	7	908	763

DR. LUIS COMENGE

(1) Se consignarán en este estado los Ayuntamientos por orden alfabético, después de comprobadas las casillas de totales de los estados recibidos de los Médicos municipales y de corregirse los errores que se observen.

(2) Se ha adoptado esta clasificación atendiendo a la acción administrativa que debe ejercitarse en el régimen sanitario de la legislación vigente; y en este sentido, las enfermedades consignadas en el grupo de infecciosas excluyen toda medida sanitaria con relación a las personas y a las cosas de su uso; así como las del grupo de infecto-contagiosas implican la necesidad de ejecutar las disposiciones establecidas sobre aislamiento de las personas y desinfección de las materias contumaces y de las habitaciones de los enfermos.

ASILO DEL PARQUE

RECONOCIMIENTOS PRATICADOS POR LOS FACULTATIVOS DEL DISPENSARIO ANEXO

durante el mes de Diciembre de 1906

	TURNO				Total de reconocimientos.	Días que representan los convencionales.	EDAD							ESTADO CIVIL			
	FIJO																
	Diurno.	Nocturno.	Convencional.	Indefinido.			Hasta 5 años.	De + de 5 á 15.	De + de 15 á 25.	De + de 25 á 40.	De + de 40 á 50.	De + de 50 á 60.	De + de 60 á 80.	De + de 80.	Solteros, comprendidas todas edades	Casados.	Viudos.
Varones..	163	462			630		3	15	128	164	100	80	78	62	492	42	96
Hembras	16	30			37		1	4	10	2	2	4	8	4	15	6	16
TOTALES.	190	477			667		4	19	138	166	102	84	86	66	507	48	112

	NATURALEZA																							
	NACIONALES							EXTRANJEROS																
	Catalanes.	Aragoneses.	Valencianos.	Andaluces.	Castellanos	Gallegos	Vasco-navarros.	Murcianos.	Extremeños.	Leoneses.	Asturianos.	Isleños.	Franceses.	Italianos.	Reste de Europa.	Antillanos.	Africanos.	Asiáticos.	Americanos.	Venéreo-sifilis.	Sarna.	Tina.	Oftalmias contagiosas.	Baños ordenados.
Varones..	300	120	68	68	22	6	4	2	2	3	1	22	5	6	6	4	7	6	6	6	14	2	6	168
Hembras	10	10	10	7																		2	22	
TOTALES.	310	130	78	75	22	6	4	2	2	3	1	22	5	6	6	4	7	6	6	16	2	8	190	

MOVIMIENTO de enfermos y accidentes asistidos por los Médicos Municipales en las Casas Consistoriales y Tenencias de Alcaldía de Barcelona durante el mes de Enero de 1906.

Enfermedades en tratamiento del mes anterior.	Enfermos y accidentes asistidos durante el mes actual.			Altas de asistencia á enfermos y accidentes durante el mes					Existencia de enfermos para el mes próximo.	Clasificación de los accidentes ocurridos durante el mes.			Asistencia á	
	Varones.	Hembras.	TOTAL	Por curación.	Por asistencia privada u otras causas.	Por traslado á hospitales.	Por fallecimiento.	TOTAL		Fortuitos.	A mano airada.	Voluntarios.	Embragados.	Partos.
971	1539	1811	3549	1806	497	242	152	2197	1152	396	130	5	55	51

Clasificación de las enfermedades asistidas durante el mes de Diciembre de 1904.

INFECCIOSAS Y CONTAGIOSAS							COMUNES							AFECCIONES	
							Localizadas en el aparato							por	
Viruela.	Difteria.	Tifoideas.	Puerperales.	Palúdicas.	Tuberculosas.	Otras infecciosas y contagiosas.	Circulatorio.	Respiratorio.	Génito-urinario	Locomotor.	Digestivo.	Cerebro-espinal	Sin localizar ó de más enfermedades comunes.	Traumatismo.	Intoxicación.
53	4	10	11	5	167	519	38	593	106	53	879	132	805	58	8

ASISTENCIA PÚBLICA Y DESINFECCIÓN

Servicios prestados por el Cuerpo Médico Municipal de Barcelona durante el mes de Enero de 1906

LOCALES	Enfermos auxiliados.	Operaciones practicadas.	Visitas gratuitas en el local.	Visitas á domicilio	RECONOCIMIENTOS		Certificaciones é informes.	Auxilios é embriagados.	Vacunaciones.	Servicios varios.	Totales parciales.
					á personas	á personas alienadas					
Dispensario de las Casas Consistoriales.	69	13	761	8	26	3	141	14	86	—	1121
Id. de la Barceloneta.	43	40	2914	34	2	1	96	3	13	4	3150
Id. de Hostafranchs.	54	2	1056	3	21	2	—	3	5	10	1156
Id. de Santa Madrona.	82	32	2863	8	—	—	—	10	28	118	3141
Id. de la Universidad.	88	—	900	37	49	—	20	1	36	20	1151
Id. del Parque.	21	2	180	6	609	—	29	—	6	10	863
Id. de Gracia.	59	15	1354	12	—	1	60	4	11	18	1534
Id. del Taulat.	48	7	254	9	—	—	75	14	—	—	407
Id. de San Andrés.	16	11	561	18	8	—	10	3	3	15	645
Id. de Sans Las Corts.	15	4	34	10	6	1	31	—	—	15	116
Id. de San Gervasio.	15	3	69	4	2	2	20	—	1	15	131
Id. de San Martín.	16	13	568	—	2	—	27	1	8	—	635
Id. de Horta.	5	—	26	8	5	—	4	2	15	10	75
Asilo del Parque.	—	1	3502	—	—	8	18	—	30	—	3559
Asilo de la Calle del Cid.	—	—	—	—	65	—	—	—	—	1091	1156
Beneficencia domiciliaria.	60	15	—	20696	12	6	1402	—	—	289	22480
Casa Lactancia.	—	—	312	—	80	—	—	—	—	9360	9752
Hospital de Casa Antúnez.	—	108	1241	—	90	—	5	—	—	149	1593
TOTALES GENERALES.	591	266	16595	20853	977	24	1938	55	242	11124	52665

Servicios de vacunación y revacunación durante el mes de Enero de 1906

CENTROS	VACUNACIONES							Resultado			REVACUNACIONES							Resultado			Certificados expedidos...
	De 1 a 5..	De 5 a 10..	De 10 a 15..	Total...	Varones...	Hembras...	Positivo...	Negativo...	Ignorado...	De 40 años.	De 40 a 45..	De 45...	Total...	Varones...	Hembras...	Positivo...	Negativo...	Ignorado...			
Dispens. ^o Casas Consist..	12	21	3	36	18	18	15		21	13	26	11	50	29	21	2	45		50		
Idem de la Barceloneta.	7	2		9	5	4		9		3	1		4		4		4				
Idem de Hostafranchs..		5		5	2	3			5												
Idem de Santa Madrona..	3	7	3	14	8	6	1		13	12	2	14	11	3					138		
Idem de la Universidad.	8	5	5	14	7	7		4	10	7	13	2	22	10	12		4	18	11		
Idem del Parque..	2	3	1	6	3	3	1	2	3				1	1	1			1	23		
Idem de Gracia..	1	1	1	3	3	4	1		6	3	1	4	3	1				4	10		
Idem de San Martín.	1	3	3	8	6	2			8										26		
Idem del Taulat..																					
Idem de San Andrés..		3		3	1	2		1	2										3		
Idem de Sans-Las Cortes.																					
Idem de San Gervasio.																					
Idem de Horta..			5	5	7	8			15												
Laboratorio Microbiológ.		2		3	5	3	4		1		3		3	2	1		3				
Asilo del Parque..											10	12	8	30	24	6		30	4		
Beneficencia domiciliaria.																					
TOTALES..	29	62	21	122	63	59	22	16	84	34	70	25	129	80	49	3	11	115	295		

Servicios prestados por el Laboratorio Microbiológico durante el mes de Enero de 1906

Consultas de personas mordidas por animales.	106
Personas vacunadas contra la rabia	40
Curaciones de heridas causadas por animales.	97
Perros vagabundos cazados en las calles de la Ciudad.	697
Perros devueltos a sus dueños pagando la multa.	219
Perros entregados a la Facultad de Medicina.	2
Perros asfixiados.	479
Animales conducidos por sus dueños a las perreras de este Instituto para ser observados	49
Individuos vacunados contra la viruela..	5
Vacuna entregada al Decanato para los Dispensarios municipales (tubos)	260
Suero antidiftérico entregado para los Dispensarios municipales (tubos)..	25
Análisis bacteriológico de aguas.	6

DEMOGRAFÍA MÉDICA DE BARCELONA

COMPRENDIENDO LAS POBLACIONES AGREGADAS)

ESTADO de los enfermos asistidos en sus domicilios por los señores Facultativos del Cuerpo Médico Municipal, durante el mes de Enero 1906.

CLASIFICACIÓN DE LOS ASISTIDOS POR EDADES Y PERÍODOS DE LA VIDA

ENFERMEDADES INFECCIOSAS Y CONTAGIOSAS		Modifi- cación.	1. ^a den- tición. De más de 5 m. a 5 a.		Transi- ción. De más de 5 a 6 años.		2. ^a den- tición. De más de 6 a 15.		Puber- tad. De más de 15 a 20.		Nubili- dad. De más de 20 a 25.		Virili- dad. De más de 25 a 40.		Virilidad decaente. De más de 40 a 60.		Senec- tud. De más de 60 a 80.		Dece- pitud. De más de 80 años.		Totales parcia- les.		Totales generales.	
		V.	H.	V.	H.	V.	H.	V.	H.	V.	H.	V.	H.	V.	H.	V.	H.	V.	H.	V.	H.	V.	H.	
Viruela.	Altas.			5	6	3	3	4	3			1	1	2	5							15	23	88
	Muertos.			2	1			1	1													5	5	5
	En tratamiento.	2			3			1	2	4												3	7	10
Sarampión.	Altas.			23	30	18	6	6	6	1	1											49	49	91
	Muertos.			6	3			2	2													6	5	11
	En tratamiento.	1		18	6	10	5	1	2	1												31	18	44
Escarlatina.	Altas.							1	1													1	1	2
	Muertos.																							
	En tratamiento.							4		1		1												
Angina y la- ringitis dif- térica. . . .	Altas.	1	1			1																6		6
	Muertos.																					1	1	2
	En tratamiento.																					1	1	2
Coqueluche.	Altas.			2	2		1	1																
	Muertos.			1																		3	3	3
	En tratamiento.					2	1	1														1	1	4
Enfermeda- des tifoí- deas.	Altas.											1												
	Muertos.									3												2		2
	En tratamiento.													2	2							2	6	8
Enfermeda- des puerpe- rales.	Altas.																							
	Muertos.											1			4							5	5	5
	En tratamiento.											4			1							1	5	5
Intermiten- tes palúdi- cas.	Altas.									1	1	1										2	1	3
	Muertos.																							
	En tratamiento.					1				1												1	1	2
Disenteria..	Altas.			1																		1		1
	Muertos.																							
	En tratamiento.																							
Sífilis. . . .	Altas.									1	1			3										
	Muertos.																					4	1	5
	En tratamiento.																							
Gripe. . . .	Altas.		3	6	6	4	6	3		5	8		2	2	3	1						4	4	8
	Muertos.			5		1						1	2	14	5	2	2	3				27	44	71
	En tratamiento.	1	2	3	8	2	3	1		2	1	2	2	11	6	2	1			1		3	2	5
Hidrofobia.	Altas.																							
	Muertos.																							
	En tratamiento.																							
Tuberculosis	Altas.						1	3	1	5	3	3	8	6	9	5						24	21	45
	Muertos.	1					1	1	1	3	1	3	7	2	4	2						19	8	27
	En tratamiento.			1	1	3		1		3	10	10	16	22	14	6						47	48	95
Cólera. . . .	Altas.																							
	Muertos.																							
	En tratamiento.																							
Otras enferme- dades infe- ciosas y con- tagiosas. . .	Altas.	1	3	23	13	8	19	22	10	24	17	8	13	22	48	24	29	8	20			140	176	316
	Muertos.	2	1	6	3									1	2	2	2	2			1	14	6	20
	En tratamiento.	1	1	10	11	5	6	7	3	16	10	5	5	11	24	16	31	5	14	1	2	76	137	183
Totales parciales. . . .		10	11	111	98	56	57	58	30	65	64	37	39	80	144	74	83	20	42	1	5	500	573	1073
Enfermedades comunes. . . .	Altas.	9	24	100	82	39	32	28	31	21	59	14	32	40	139	70	93	33	66	5	5	359	568	927
	Muertos.	3	4	6	10	1	1		3	2	1			3	2	10	9	9	10	4	5	88	42	80
	En tratamiento.	6	7	47	46	27	25	30	3	15	51	7	13	34	119	64	103	38	57	3	7	271	467	788
Totales parciales. . . .		18	35	153	138	67	58	58	38	111	76	58	59	157	404	215	293	100	175	13	22	1168	1650	2818
RESUMEN																								
TOTALES PARCIALES		10	11	111	98	56	57	58	30	65	64	37	39	80	144	74	83	20	42	1	5	500	573	1073
DE ENFERMEDADES INFECCIOSAS		10	11	111	98	56	57	58	30	65	64	37	39	80	144	74	83	20	42	1	5	500	573	1073
TOTALES PARCIALES		10	11	111	98	56	57	58	30	65	64	37	39	80	144	74	83	20	42	1	5	500	573	1073
DE ENFERMEDADES COMUNES..		18	35	153	138	67	58	58	38	111	76	58	59	157	404	215	293	100	175	13	22	1168	1650	2818
Totales generales..		28	46	264	236	123	115	114	95	93	176	58	59	157	404	215	293	100	175	13	22	1168	1650	2818

Número de visitas efectuadas á estos enfermos, 20,696.—Han pasado al Hospital de Santa Cruz, 52.—Han pasado al hospital de la Casa Antúñez, 13.—Han pasado á la asistencia particular, 12.—Han pasado al Asilo del Párrafo, 1.—Operaciones practicadas 15.—Certificaciones libradas, 259.—Servicios efectuados por los señores Auxiliares, 379.—Inyecciones de suero y otros medicamentos, 23.—Niños asistidos en la Casa Lactancia, 366.—Litros de leche suministrados á dichos niños 9,360

**Servicios prestados por la Sección 2.^a, ó de Higiene práctica
durante el mes de Enero de 1906**

ENFERMEDADES QUE MOTIVARON LOS SERVICIOS	Desinfección domiciliaria					
	Soluciones an- tisépticas.	Desinfectan- tes gaseosos.	Extracción de ropas.	Extracción de ropas.		
ÓBITOS						
Apoplejía cerebral.	1	1	1	1	Ropas sometidas a gases antisépticos.	7299
Coqueluche	10	8	8	5	Ropas esterilizadas con calor húmedo en la estufa Geneste	4649
Difteria	16	14	14	7	Objetos desinfectados en la cámara de fumigación.	5472
Escarlatina	8	6	6	5	Objetos destruidos por el fuego en el horno inodoro.	47
Fiebre tifoidea.	34	30	30	19	Servicios en el asilo del Parque y ce- menterios.	820
Gripe.	3	3	3	3	TOTAL.	15287
Menigitis infectiva.	1	1	1	1	INSPECCIONES FACULTATIVAS	
Otras infecciosas.	7	7	7	4	A domicilios y escuelas.	26
Puerperal.	6	4	4	2	A lavaderos públicos, triperías, depó- sitos de estiércol, etc.	38
Pulmonía.	1	1	1	1	TOTAL.	64
Sarampión.	43	39	39	12	TRÁFICO DE ROPAS USADAS	
Tuberculosis.	92	88	88	64	Desinfección en las Casas de presta- mos, almacenes de ropas y muebles usados, triperías, etc.	190
Viruela.	15	13	13	11	Prendas extraídas y devueltas.	5474
Totales.	237	215	215	184	Prendas desinfectadas en los mismos establecimientos.	18674
ENFERMOS					Bultos expedidos y tratados con arre- glo a la R. O. del 22 Noviembre 1886.	1936
Cáncer.	1	1	1	1	Marchamos colocados.	180
Coqueluche.	1	1	1	1	Inspecciones y desinfecciones de tran- vías y ómnibus, coches de punto, carros y camillas.	2
Difteria.	8	27	6	4	TOTAL.	21552
Escarlatina.	16	72	12	8	DESINFECCIÓN DEL SUBSUELO	
Fiebre tifoidea.	34	214	21	11	Servicios especiales a establecim. pú- blicos, mataderos, mercados, etc.	42
Gripe.	6	29	3	1	Otros servicios a la desinfección per- tinentes.	88
Linfangitis.	11	15	11	3	Numero de retretes desinfectados.	615
Otras infecciosas.	4	21	2	1	Cloacas desinfectadas que represen- tan 7364 imbornales.	185
Pulmonía.	1	1	1	1	TOTAL.	580
Sarampión.	117	306	96	27	Prendas entregadas al Asilo del Par- que.	36
Tuberculosis.	30	161	13	9		
Viruela.	80	384	78	55		
Totales.	819	1427	245	253		
TOTALES GENERALES.						

NOTA.—Además se prestaron los servicios extraordinarios pertinentes a desinfección de ropas y habitaciones del Lazareto y Hospital de Antúnez, así como la purificación de buen número de habi-
taciones cuyos moradores fueron trasladados a aquellos por el personal de esta Sección.

INSTRUCCIÓN

BIBLIOTECAS	Núm. de volú- menes	Número de concu- rrentes.	Volumenes consu- lados.	Volumenes servi- dos a señoras.	OBRAS						
					Teología.	Jurisprudencia.	Ciencias y Artes.	Bellas letras.	Historia.	Enciclopedias y periódicos.	Manuscritos.
Universidad.	—	—	—	—	—	—	—	—	—	—	—
Arús.	31000	1881	1760	3	—	—	—	—	—	—	—

Tranvías y Ómnibus fijos.—Movimiento durante el mes

LÍNEAS	Longitud de la línea en kilómetros	Núm. de esta- ciones.	EN SERVICIO				Viajes efec- tuados du- rante el mes	Empleados en servicio.	Pasaj. trans- portados. . . .
			Máquinas.	Caballos.	Coches. . .				
Barcelona á Badalona.	10	4	5	20	115				
Barcelona á San Martín.	8'500	2	20	3	25				
La Nueva Condal, Provenza al Parque.	3'400	1	65	15	44				