

* NÚM. 3 *

AÑO XVIII

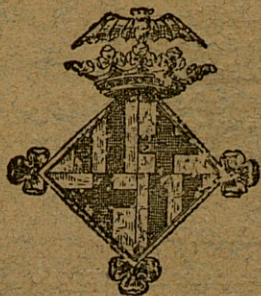

GACETA SANITARIA

DE BARCELONA

ÓRGANO DEL CUERPO MÉDICO MUNICIPAL

MARZO DE 1906

REDACCIÓN Y ADMINISTRACIÓN

CASAS CONSISTORIALES

CONSEJO DE REDACCIÓN

Director: Dr. Giralt, (D. Pelegrín).

Presidente.	Dr. D. Ignacio de Llorens.
Vicepresidente 1. ^o	» » J. Homs y Parellada
Id. 2. ^o	» » Joaquín Teixidor
Secretario.	» » Juan Viñoly
Vicesecretario.	» » Evaristo de Llorens
Secretario de actas.	» » Antonio Baltá
Vicesecretario de actas.	» » Carlos Alcobé
Tesorero.	» » José M. ^a Soldevila
Bibliotecario.	» » José Puig y Mas

CUERPO AUXILIAR DE REDACCIÓN

Dr. D. Federico Viñas Cusi	Dr. D. Francisco Ferrando
» » Tomás Collado	» » Rafael Dalí
» » Pedro Ribas Pujol	» » Martín Martí
» » Germán Hernández	» » Mariano Durán
» » Santiago Roure	» » Enrique Seguí

CONDICIONES DE LA SUSCRIPCION

España y Portugal.	5	ptas. año.
Extranjero.	7'50	» »
Ultramar.	10	» »

PAGO ANTICIPADO

La Gaceta Sanitaria de Barcelona se publicará una vez al mes.

Las obras que se remitan serán anunciadas; se les dedicará artículo bibliográfico cuando se reciban dos ejemplares.

La correspondencia, cambios, suscripciones y anuncios deben dirigirse á las Oficinas del periódico.

SUMARIO

Boletín Estadístico.—Febrero de 1906.

DEMOGRAFÍA: Cuadros demográficos comparativos por días y por distritos, sintéticos de la vitalidad humana, de mortalidad por edades, sexo y enfermedades que la determinaron; nacimientos según sexo y condición civil por distritos.—Accidentes auxiliados en los dispensarios, clasificados por la causa que los produjo y sexo.

ASISTENCIA PÚBLICA Y DESINFECCIÓN: Servicios prestados por el Cuerpo Médico Municipal.—Id. de vacunación y revacunación.—Estado de los enfermos asistidos por la beneficencia municipal en Barcelona y en los pueblos agregados.—Servicios prestados por el Laboratorio Microbiológico.—Id. por el Instituto de Higiene Urbana.—Reconcimientos verificados en el Asilo Municipal del Parque.

NOTAS VARIAS: Instrucción: Bibliotecas.—Locomoción: Tranvías y Omnibus fijos. Las afecciones de la córnea y los trastornos nutritivos. Discurso inaugural leído por el Dr. D. Francisco Pi y Suñer en la solemne sesión celebrada el 1.^o marzo de 1906.—Anuncios.

Mil pesetas al que presente cápsulas de sándalo mejores que las del Dr. Pizá, para la curación de las enfermedades de las vías urinarias.—Farmacia del Dr. Pizá.

GRAN FABRICA DE CAPSULAS EUPEPTICAS DOSIFICADAS

MIL PESETAS

AL QUE PRESENTE

CÁPSULAS DE SÁNDALO

mejores que las del DR. PIZA, de Barcelona, y que curen más pronto y radicalmente las ENFERMEDADES URINARIAS, sobre todo la blenorragia si va acompañada de hemorragia. Catorce años de éxito, premiado con medallas de oro en la Exposición Universal de 1888 y en la Exposición con curso de París de 1895. Únicas aprobadas y recomendadas por las Reales Academias de Medicina de Barcelona y de Mallorca: varias corporaciones científicas y renombrados prácticos diariamente las prescriben, reconociendo ventajas sobre todos sus similares.—Frasco, 14 rs.

Cápsulas Eupépticas de Santalol (Arehol) Pizá.

Nota de algunos medicamentos que constantemente tenemos capsulados. Advirtiéndose que a las veinticuatro horas queda cumplido cualquier encargo de cap-sulación que se nos haga.

Cápsulas eupépticas	Rs.
de	
Aceite fosforado.	10
Aceite de hígado de bacalao puro.	10
Aceite de hígado de bacalao creosotado.	12
Aceite de hígado de bacalao iodo-ferrugi-noso.	12
Aceite de hígado de bacalao bromo-iodado	12
Aceite de enebro.	8
Aceite de hígado de bacalao.—Bálsamo de Tolu y Creosota.	10
Aceite mineral de Gabian.	9
Aloes sucotrino.	8
Apiol.	8
Bálsamo peruviano.	10
Bisulfato de quinina.	8
Bisulfato de quinina y arseniato-sódico.	8
Brea, Bálsamo de Tolu y Creosota.	10
Brea, vegetal.	8
Bromuro de alcanfor.	10
Bromuro de quinina.	9
Carbonato de creosota.	12
Carbonato de guayacol.	16
Cloroformo puro.	8
Contra la jaqueca (bromuro de quinina, paulinia y belladona).	12
Copaiba puro de Maracaibo.	12
Copaiba y esencia de sandalo.	20
Copaiba, esencia de sandalo y cubebas.	20
Copaiba, esencia de sandalo y hierro	20
Copaiba y cubebas.	16
Copaiba, cubebas y hierro.	16
Copaiba y brea vegetal.	14
Copaiba y mático.	16
Copaibato de sosa y brea.	16
Creosota de Haya.	12
Ergotina Bonjean.	8
Esencia de eucaliptus.	10
Esencia de trementina bi-rectificada.	8
Esencia de cubebas.	16
Esencia de mático.	20
Esencia de sandalo puro.	14
Esencia de Sandalo y Salol.	14
Etelorado de asafétida.	10
Eter amilico valerianico.	10

Cápsulas eupépticas	Rs.
de	
Eter sulfúrico.	2
Eucaliptol.	8
Eucaliptol iodoformo y creosota.	18
Eucaliptol iodoformo y guayacol.	12
Hemoglobina soluble.	12
Extracto de cubebas.	12
Extracto de helecho macho.	14
Extracto de hojas de mático.	10
Extracto de ratania y mático.	10
Febrífugas de bromhidrato de quinina y eucaliptol.	10
Glicerofosfato de cal.	12
Fosfato de cal y de hierro.	10
Gomo-resina asafétida.	10
Guayacol.	10
Guayacol iodoformo.	10
Hierro reducido por el hidrógeno.	8
Hipnono.	10
Ioduro de azufre soluble.	12
Iodoformo.	19
Lactato de hierro y manganeso.	10
Mirtol.	10
Morrhoul.	10
Morrhoul creosotado.	10
Morrhoul y Glicerofosfato de cal.	10
Morrhoulhiposofitos y cuasina.	9
Morrhoul, fosfato de cal y cuasina.	14
Morrhoul iodo ferruginoso.	14
Monosulfuro de sodio.	10
Pectorales de Tolu, clorato de potasa, óxi-do de antimonio y codeína.	2
Pepsina y diastasa.	14
Pepsina y pancreatina.	12
Pepsina pancreatina y diastasa.	18
Peptona de carne.	12
Santalol (Arehol).	16
Sulfuro de carbono	8
Sulfuro de carbono y iodoformo.	12
Sulfato de quinina.	8
Terpinol.	8
Tenicidas (extr.º de kouso y helecho macho)	20
Trementina de Venecia.	8
Valerianato de quinina.	8

NOTA.—La universal aceptación que tienen todas nuestras Cápsulas, se debe a la pureza de los medicamentos que contienen, a su envoltorio delgado y eupéptico, solubles y absorbibles y nunca producen fenómenos desagradables gastro-intestinales, debido a la pepsina y pancreatina.

CANDELILLA DEL DR. PIZÁ

Para la curación de las enfermedades de la uretra; de sulfato de zinc, de sulfato de zinc y belladona, de tanino, de tanino y belladona, de iodoformo, de opio, etc., 12 rs. caja.—Al por mayor, 8 rs. caja.

Ventas al por mayor y menor FARMACIA DEL DOCTOR PIZA, Plaza del Pino, 6, y Beato Oriol, 1.—BARCELONA

MEDICACIÓN CACODÍLICA

Gránulos pépsicos y gotas pépsicas PIZÁ al cacodilato de sosa químicamente puro.—Cada gránulo contiene 0'01 gramos de cacodilato de sosa y 0'02 gramos de pepsina pura. Corresponden iguales cantidades de medicamentos para cada 5 gotas. Estos preparados se indican en las enfermedades de la piel, anemia, clorosis, diabetes, paludismo, etc., siendo sus resultados sorprendentes.—Frasco de gránulos ó de gotas, 2'50 pesetas. ◆◆◆◆◆

Grageas pépsicas PIZÁ al cacodilato de sosa, kola, coca y glicerofosfato de cal.—Reconstituyente general del sistema nervioso. Alimento reparador, muy indicado en las neurostenias, fosfaturias, cefalalgias, neuralgias, herpes, etcétera. Cada gragea contiene 0'005 gramos de cacodilato de sosa; 0'08 gramos de extracto de kola, 0'04 gramos de extracto de coca y 0'12 gramos de glicerofosfato de cal.—Frasco, 3 pesetas. ◆◆◆◆◆

Gránulos pépsicos y gotas pépsicas PIZÁ al cacodilato de hierro.—Cada gránulo contiene 0'01 gramos de cacodilato de hierro, químicamente puro 0'02 gramos de pepsina pura. Iguales cantidades de medicamentos corresponden para cada 5 gotas. Estos preparados se indican como muy eficaces para la clorosis, anemia, escrófula, y como reconstituyentes en general.—Frasco de gránulos ó de gotas, 2'50 pesetas. ◆◆◆◆◆

Inyecciones hipodérmicas PIZÁ al cacodilato de sosa y al cacodilato de hierro.—Soluciones perfectamente esterilizadas y graduadas a la dosis de 0'05 gramos de cacodilato de sosa y cacodilato de hierro, respectivamente por centímetro cúbico. cantidad que precisa para cada inyección.—Caja de 14 tubos, 4'50 pesetas. ◆◆◆◆◆

Grageas pépsicas de lecitina y glicerofosfato de sosa.—Medicamento de inmejorables resultados en los estados de postración y fuerte debilidad. Contiene cada gragea 0'05 gramos de lecitina pura de huevo, 0'05 gramos de glicerofosfato de sosa y 0'03 gramos de pepsina pura.—Precio de cada frasco, 4 pesetas. ◆◆◆◆◆

PARA INHALACIONES

Yoduro de etilo en tubos. Indispensable medicamento para combatir con eficacia los accesos asmáticos, cardíacos y laringeos.—Caja 3'50 pesetas. ◆◆◆◆◆

Nitrito de amilo en tubos. Muy recomendadas sus inhalaciones en la epilepsia, cefalalgia, etc.—Caja, 3'50 pesetas. ◆◆◆◆◆

Por 0'50 pesetas más del valor de cada frasco ó caja se remiten por correo certificado.

FARMACIA DEL Dr. PIZÁ

Plaza del Pino, 6.—BARCELONA

EMULSIÓN NADAL

ÚNICA con 80 por 100,

aceite bacalao primera, glicerofosfatos, hipofosfitos, glicerina. La mejor. Reconstituyente, tónico-nutritivo. Niños, viejos; consunción, convalecencias, embarazo, lactancia; tos, tisis, escrófulas, linfatismo, raquitismo, anemia, diabetes, gota, dolores, nervios. Análisis Dres. Bonet y Codina, aprobación Colegios Médicos y Farmacéuticos.—Medalla de plata. Farmacias y Droguerías. ◆◆◆◆◆

Jarabe Hipofosfitos NADAL

con Neurostina. Tónico reconstituyente, estimulante, Hipofos-

fitos de cal, estrienina, hierro, manganeso, quinina, sosa, cuasina, tónico amargo y neurostina (fósforo orgánico). Anemia cerebral, enfermedades medulares acelera digestión, detiene caducidad orgánica. Cumple indicaciones hipofosfitos. Preparación esmerada, productos escogidos.—Medalla de plata. Farmacias y Droguerías ◆◆◆◆◆

SULFURINA JIMENO

SULFURO DE CALCIO Y GLICERINA

Superior á todas las aguas y preparados sulfurosos para curar las enfermedades herpéticas, así internas como externas. Irritaciones de la garganta, pecho, estómago, vejiga, etc., úlceras en las piernas, costras secas ó húmedas en la piel, etc., etc. Se toma una cucharadita de las de café disuelta en un vaso de agua á la mañana é igual dosis á media tarde.

FARMACIA del GLOBO del Dr. JIMENO, Plaza Real, 1, Barcelona
y en todas las principales Farmacias

PASTILLA DE TERPINA

DEL DR. JIMENO

Para curar la tos, catarros crónicos, catarros de los niños, facilitar la expectoración y calmar la sofocación. En las bronquitis de los andanos y de los niños es lo más eficaz é inocente que puede administrarse.

FARMACIA del GLOBO del Dr. JIMENO
Plaza Real, 1. — BARCELONA

CITRATO DE LITINA

GRANULAR EPERVESCENTE

DEL DOCTOR JIMENO

El remedio más indicado en las enfermedades de la ORINA, Arenillas, cálculos vexicales y hepáticos, ataques de REUMATISMO y GOTA, etc.

De empleo agradable y de efectos rápidos y seguros. Depósitos: Farmacia del autor, Doctor Jimeno, Plaza Real, 1, Barcelona. En Madrid, Sucesores de Moreno Miquel, Arenal, 2 y en todas las buenas farmacias de la Península y Ultramar.

JARABE DE HASCHISCH BROMURADO

DEL DOCTOR JIMENO

Compuesto de HASCHISCH y BROMURO de ESTRONCIO, LITIO y MANGANESO. Tónico y sedante nervioso poderosísimo. Especialmente recomendado en la ENAGENACION MENTAL, NEURASTEMAS con manifestaciones de escitabilidad, INSOMNIO, etc., y en las DISMENORREAS ó menstruaciones dolorosas.

FARMACIA del GLOBO del Dr. JIMENO, Plaza Real, 1, Barcelona

ESANOFELE

(CONTRA VENENO DEL MOSQUITO)

Previene el paludismo y lo cura en todas sus formas.

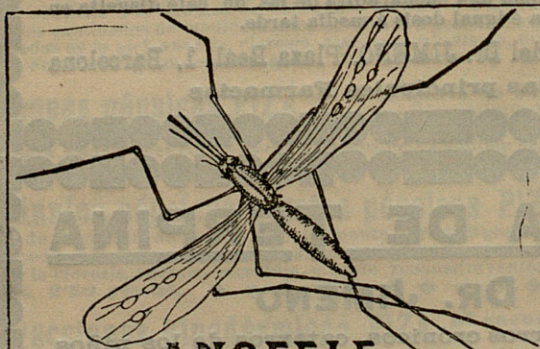

MOSQUITO QUE PROPAGA LA FIEBRE PALÚDICA

quier otro tratamiento, con la seguridad de que después no lo abandonarán nunca.

Depósito general: D. ALFREDO ROLANDO

BARCELONA, Bajada S. Miguel, 1

Se encuentra en todas las buenas farmacias

Quereis la salud??

CURA PRIMAVERAL DE LA SANGRE

FERRO-QUINA BISLERI

Reconstituyente poderoso,

Tónico eficaz, Aperitivo higiénico



Es un tónico límpido por estar preparado directamente con las tres cortezas de quina y no con extractos; de olor aromático, sabor agradable, bien tolerado por los estómagos más delicados y perfectamente asimilable.

Da apetito, sangre y vigor.

De venta en todas las buenas Farmacias y Droguerías

DEPÓSITO: ALFREDO ROLANDO, Bajada San Miguel, 1

BARCELONA

GACETA SANITARIA DE BARCELONA

REVISTA CIENTÍFICA MENSUAL

LAS AFECCIONES DE LA CÓRNEA

y los trastornos nutritivos é infecciosos

DISCURSO INAUGURAL

leído por el

DOCTOR D. FRANCISCO PÍ Y SUÑER

en la solemne sesión celebrada el día 1.º de marzo de 1906

EXCMO. SR.:

SEÑORAS; SEÑORES:

Tradición honrosa de estas grandes solemnidades de la Academia ha sido, año tras año, el estudio de problemas de incuestionable grandísima importancia, ya para las colectividades humanas en general, ya para la colectividad que se alberga en nuestra urbe. El problema de las subsistencias, el estudio de la natalidad y morbilidad, el desarrollo de la euforia social, la magna cuestión de la tuberculosis, la adaptación de la población forastera al medio nuestro y á nuestra mentalidad, asuntos fueron que en otros cursos dieron motivo á magníficas disertaciones de distinguidos compañeros nuestros y fueron ocasión de grato solaz para todos vosotros, que pudisteis dilatar vuestro pensamiento en la contemplación de tan bellas obras.

Hoy la tradición se interrumpe y de ello es causa vuestra bondad al elevarme á este puesto, que no ocupo por mis merecimientos, sino por vuestro cariño. Con escaso caudal de fantasía, con mi pobreza de medios literarios y, sobre

todo, falto del enorme bagaje de conocimientos que para ello se requiere, yo no podría traer aquí, á vuestra ilustradísima consideración, el estudio de alguno de esos grandes problemas que trataron mis antecesores, alguno de esos aspectos de la higiene social (sello común de las sesiones inaugurales de los anteriores cursos), problemas y aspectos tan interesantes para todos, ya que afectan hondamente al consensus social, y más que importantes, necesarios, de absoluta necesidad entre nosotros, si es que realmente aspiramos á vivir la vida de los pueblos cultos y bien administrados. Mi trabajo habrá de ser modesto, y sobre modesto, habréis de permitirme que lo limite á un asunto de la especialidad que cultivo.

Bien es verdad que tiene este punto estrechas relaciones con la higiene social, con los grandes problemas que estudia esa importantísima ciencia, rama de las ciencias biológicas y á un tiempo rama también de las ciencias morales. Siempre, en las relaciones que guardan las enfermedades de la córnea con los trastornos nutritivos y con las infecciones, será necesario actuar dentro del campo de la higiene. Y así, ya no habrá de parecer fuera de lugar que en esta solemnidad traiga á vuestra consideración este punto de mi especialidad, ya que resulta unido al nexo común higiénico que enlazó los estudios de años anteriores, con lo que, sobre no desentonar demasiado, podrá cohonestar en algo el desencanto que sufriréis ahora, con el recuerdo del goce experimentado en otros años.

Acaso pueda pareceros peregrino que un grupo de lesiones del ojo tenga tan gran relación con importantísimos problemas de higiene, y que esta relación llegue al punto de interesar á la misma higiene social. Nada más cierto, sin embargo. Una membrana del ojo, particularmente, la córnea, de escasa vitalidad y destinada tan sólo, aparte de constituir elemento de contención de los humores del ojo, á dar paso á los rayos luminosos que al ojo llegan, es la que principalmente establece tal relación.

Por su estructura, por lo precario de sus medios de nutrición, repercuten fácilmente en la córnea los grandes trastornos nutritivos que al cuerpo afectan. Y no solamente ejercen tal acción los trastornos que se originan de la insuficien-

cia de los medios de reparación de los desgastes del cuerpo, y los que se deben á la parvedad con que accionan sobre el organismo los elementos cósmicos necesarios para el funcionalismo hígido, sino también los trastornos debidos á herencias patológicas, á desviaciones nutritivas y vicios humorales en los progenitores. Ved, así, si tiene íntima relación todo ello con los grandes problemas de la higiene social, ya que no sólo interesa al individuo sino á la colectividad misma, puesto que afecta al asunto, siempre de extraordinaria importancia, de la herencia, con todos los derivados que tiene ó debiera tener en el orden moral y en el orden físico, con todas las proyecciones que debiera tener con respecto á las condiciones en que ha de realizarse la unión de los sexos, para dar origen á la procreación de individuos sanos y á la hígida constitución de la familia y de la sociedad.

Y no paran aquí las relaciones que guarda el ojo, y la córnea en su representación con la higiene, pues que no solamente se verifica esa repercusión, de los trastornos nutritivos, ya originarios y propios, ya de herencia y derivados, en la córnea, sino que repercuten en ella también los procesos infectivos, ora localizados en el ojo mismo ó en su vecindad, bien constitutivos de afectos *totius substantiæ*, procesos que desde hace algunos años constituyen asunto importantísimo de higiene, tan importantes como que son hoy la preocupación constante de gobiernos y de pueblos, que son materia diaria en la acción del legislador, que están en estudio permanente en laboratorios y clínicas, por el insaciable afán del espíritu de buscar remedio á las flaquezas y á las desventajas que afligen á la humanidad.

Ya veis, con ello, que no andaba descaminado al hablaros de la importancia grande del tema en que voy á ocuparme, importancia que, para desdicha vuestra y para vergüenza mía, no estará, de mucho, en relación con mi pobre trabajo. No podrá ser él más que un índice de materias, porque de ser tratado en toda su amplitud se requiriría mucho espacio, aparte de que resultaría inadecuado para un acto como el presente, que debe ceñirse á consideraciones generales. Para él pido toda vuestra benevolencia, que no espero que me regateéis, ya que donde no llegue, vuestro afecto, siempre grande, alcanzará la consideración de que no vine

á este honroso sitio por impulso y vanidad propios, sino por vuestro mandato y en cumplimiento de un deber.

* * *

Las afecciones de la córnea son, indudablemente, las que con mayor frecuencia se observan en la práctica oftalmológica.

Puede explicar este hecho su situación superficial, que hace facilísima su agresión por los agentes exteriores, y además la circunstancia de estar rodeada de numerosas colonias microbianas, asentadas en los sacos conjuntival y lagrimal y en el borde libre de los párpados, de manera que á la menor lesión del epitelio, á la menor solución de continuidad que se produzca en la triple fila de células epiteliales que la protegen, ó aun sin esa lesión previa, por la difusión de toxinas, han de originarse fatalmente procesos infectivos.

Además, la embriología ha demostrado que la córnea está constituida por tres membranas superpuestas, continuación de la conjuntiva, de la esclerótica y del tractus uveal, y no es de extrañar que en ella repercutan los trastornos frecuentes de la conjuntiva y de la úvea.

Pero, acaso más que estas circunstancias, influya en la frecuencia de las afecciones de la membrana refringente del ojo su estructura misma. Careciendo de vasos, toma sus elementos nutritivos del plasma sanguíneo que, filtrando de la red vascular peri-kerática, se distribuyen por el sistema canalicular linfático que recorre la córnea poniendo en comunicación entre sí á las *vacuolas* ó *espacios linfáticos* existentes entre las laminillas de la membrana. Dada esta nutrición, que podríamos llamar prestada, hay que considerar precarios los actos nutritivos de la córnea; y tan precarios deben de ser, que en la inmensa mayoría de los trastornos del órgano no podría éste volver á la restitución más ó menos íntegra, no podría luchar con las causas perturbadoras sin la formación de vasos sanguíneos adventicios, que desde la red peri-kerática se organizan y constituyen en la misma córnea, para llevar á cabo la función tutelar, vasos que desaparecen poco á poco, conforme vá siendo menos necesario el aporte de elementos de nutrición y de defensa.

(Se continuará).

MEDIANA DE ARAGÓN

AGUA MINERAL NATURAL PURGANTE

Sulfatada ♦ Sódica ♦ Litínica ♦ Magnesiana

Medalla de Oro

París 1900

Depurativa ♦ Diurética ♦ Aperitiva ♦ Laxante

No exigen régimen

No producen náuseas

No irritan jamás

Son de efecto seguro

SIN RIVAL

en las dispepsias, gastralgias, catarros intestinales de la vagina y matriz, congestiones cerebrales.

SALES del PILAR

Bicarbonatadas ♦ Sódicas ♦ Litínicas

para preparar

LA MEJOR AGUA DE MESA-LA MAS ECONÓMICA-NO ALTERA EL VINO

SIN RIVAL para el ESTÓMAGO ♦ RIÑONES ♦ INTESTINOS

INFALIBLE contra la OBESIDAD

Caja de diez paquetes para diez litros de agua 1 peseta.

DE VENTA: FARMACIAS y DROGUERÍAS

Domicilio social: Calle de las Cortes, 457, Barcelona

ROBUSTINA X DURÁN Y ESPAÑA

Solución azucarada inalterable de extractos tónicos y glicerofosfatos. Cada cucharada de las de postres (20 gramos) contiene: Extractos hidro-alcohólicos de quina, Nuez de Kola y Coca del Perú aa 15 centigramos; y medio gramo en total, de glicerofosfatos cálcico, sódico, magnésico y ferroso, correspondiendo al último 10 centigramos.

EN VENTA en todas las farmacias

DEPÓSITO: FARMACIA DE GENOVÉ, Rambla del Centro, frente al Liceo y de DURÁN Y ESPAÑA, Valencia, 278.

DISCURSO LEIDO

EN LA

REAL ACADEMIA DE MEDICINA Y CIRUGÍA DE BARCELONA

en el acto de la recepción del académico electo

Dr. D. Mariano Batllés y Bertrán de Lís

DISCURSO DE CONTESTACION

DEL

Dr. D. Miguel A. Fargas y Roca

ACADÉMICO NUMERARIO

MENDICIDAD Y BENEFICENCIA EN BARCELONA

POR

D. Miguel González y Sugrañes

Esta importante obra, forma un volumen en 4.º de 416 páginas.
Se vende al precio de **5 pesetas** el ejemplar, en las principales librerías.

Los pedidos deben dirigirse á la casa editorial Henrich y C.^a en comandita, Calle de Córcega.—Barcelona.



OBRAS PUBLICADAS

POR EL

Dr. VIÑETA BELLASERRA

Técnica de la auscultación pulmonar, para uso de los estudiantes en Medicina, por el doctor Lasègue, versión española por J. Viñeta Bellaserra.—Año 1881. Barcelona.

La Difteria de la piel.—Único folleto completo en su clase.—Año 1882. Barcelona.

La sífilis como hecho social punible y como una de las causas de la degeneración de la raza humana.—Año 1886. Barcelona.

Profilaxia de la Sífilis en el niño y la nodriza, por medio de la lactancia animal, particularmente en las Maternidades y Casas de Expósitos.—Año 1889. Barcelona.

Argentona y sus aguas minero-Medicinales.—Año 1890. Barcelona.

Le Naphtol dans les maladies de la peau.—Action de l'Acide picrique sur la peau étudiée au point de vue médico-légal.—Año 1892.—(*Extrait du Comptes Rendus du Congrès de Paris, Août 1889.*) Barcelona.

Los Epiteliomas cutáneos.—Año 1899. Barcelona.

La Higiene en la Primavera y sus relaciones con el funcionalismo cutáneo.—Año 1900. Barcelona.

La Leprodermia.—Año 1904. Barcelona.

La Chique.—Año 1904. Barcelona

DOMICILIO DEL AUTOR:

CALLE CORTES, 652, 2.º BARCELONA

(ENTRE CLARÍS Y LAURIA)



DISCURSO LEIDO

EN LA

REAL ACADEMIA DE MEDICINA Y CIRUGÍA DE BARCELONA

en el acto de la recepción del académico electo

Dr. D. Mariano Batllés y Bertrán de Lís

DISCURSO DE CONTESTACION

DEL

Dr. D. Miguel A. Fargas y Roca

ACADÉMICO NUMERARIO

MENDICIDAD Y BENEFICENCIA EN BARCELONA

POR

D. Miguel González y Sugrañes

Esta importante obra, forma un volumen en 4.º de 416 páginas.
Se vende al precio de **5 pesetas** el ejemplar, en las principales librerías.

Los pedidos deben dirigirse á la casa editorial Henrich y C.^a en comandita, Calle de Córcega.—Barcelona.

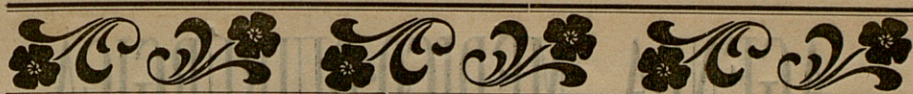

OBRAS PUBLICADAS

POR EL

Dr. VIÑETA BELLASERRA

Técnica de la auscultación pulmonar, para uso de los estudiantes en Medicina, por el doctor Lasègue, versión española por J. Viñeta Bellaserra.—Año 1881. Barcelona.

La Difteria de la piel.—Único folleto completo en su clase.—Año 1882. Barcelona.

La sífilis como hecho social punible y como una de las causas de la degeneración de la raza humana.—Año 1886. Barcelona.

Profilaxia de la Sífilis en el niño y la nodriza, por medio de la lactancia animal, particularmente en las Maternidades y Casas de Expósitos.—Año 1889. Barcelona.

Argentona y sus aguas minero-Medicinales.—Año 1890. Barcelona.

Le Naphtol dans les maladies de la peau.—Action de l'Acide picrique sur la peau étudiée au point de vue médico-légal.—Año 1892.—(*Extrait du Comptes Rendus du Congrès de Paris, Août 1889.*) Barcelona.

Los Epiteliomas cutáneos.—Año 1899. Barcelona.

La Higiene en la Primavera y sus relaciones con el funcionalismo cutáneo.—Año 1900. Barcelona.

La Leprodermia.—Año 1904. Barcelona.

La Chique.—Año 1904. Barcelona

DOMICILIO DEL AUTOR:

CALLE CORTES, 652, 2.º BARCELONA

(ENTRE CLARÍS Y LAURIA)



AGENDA MÉDICO-QUIRÚRGICA

DE BOLSILLO

ó

MEMORÁNDUM TERAPÉUTICO, FORMULARIO MODERNO

Y DIARIO DE VISITA

PARA 1906

Y USO DE LOS MÉDICOS, CIRUJANOS Y FARMACÉUTICOS

BAJO LA DIRECCIÓN FACULTATIVA

DEL Dr. D. GUSTAVO REBOLES Y CAMPOS

CONTIENE: *El diario en blanco, para la anotación de las visitas que se tengan que hacer, el número de ellas y la clase de servicios prestados, así como el nombre y domicilio de los clientes y honorarios que se perciban.*—Calendario.—Tarifa de correos.—Memorándum de terapéutica médico-quirúrgica y obstétrica.—Formulario magistral y de medicamentos modernos.—Tablas de posología.—Venenos y contravenenos.—Aguas minerales.—Leyes y decretos publicados el año anterior.—Escuelas y Facultades.—Academias de toda España.—Cuerpo de Sanidad militar.—Sección de Sanidad de la Armada.—Cuadros generales de la enseñanza de las Facultades de Medicina, Farmacia y Veterinaria de toda España.—Arancel de derechos que devengan los médicos.—Sociedades médicas.—Colegio de Farmacéuticos.—Médicos forenses.—Hospitales.—Museos.—Periódicos.—Lista de los facultativos.—Calles.—Tarifa de coches y tranvías, con las últimas salidas de éstos.

MEDICAMENTOS

Una nomenclatura de medicamentos nuevos

PRECIOS

EN PROVINCIAS

Pesetas

En tela á la inglesa.....	3'00
Con seda y cantos dorados, Agenda dividida en dos partes.....	4'00
Con papel moaré, Agenda dividida en dos partes.....	3'00

PUBLICACIONES RECIBIDAS

Alturas en las Ciencias Médicas en el Reino El-Andaluz.—Discurso leído por el Dr. D. Antonio González Prats, en la Real Academia de Medicina y Cirugía y discurso de contestación del Dr. D. Luis Comenge Ferrer.—Barcelona, 1906.

Nuevo aspecto de la clínica de Panticosa, por el Dr. D. Antonio Espina y Capo.—Zaragoza, 1905.

Real Academia de Medicina y Cirugía de Barcelona.—Sesión pública inaugural celebrada el día 28 de Enero de 1906.—Dos ejemplares.

Traite d'hygiene Le Sol et L'eau.—Tomo 2.^o

Estudio de la supresión ó modificación de las igualas.—Tema 4.^o, ponencia oficial, por el Dr. D. N. Durán y Desumvila.—Mataró, 1905.

La brioscopia y sus aplicaciones á las investigaciones analíticas, por el doctor D. N. Durán y Desumvila.

Sobre el Liber Servitoris de Abocilcasis, por D. Alonso Rodríguez.

PERIÓDICOS

Barcelona.

El Restaurador Farmacéutico, año LXI, núms. 5 y 6.

Revista de Farmacia, año II, núm. 3.

Revista Científica profesional, año IX, número 83.

El Progreso médico, año III, núms. 21 y 22.

Madrid.

Boletín de Laringología, Otología y Rinología, año VI, núm. 1.

La Farmacia española, año XXXVII, números 10-11-12-13 y 14.

El Jurado médico farmacéutico, año XVI, núms. 672 y 673.

Gerona.

Boletín mensual del Colegio de médicos, año XI, núm. 2.

Valencia.

La Medicina, año VI, núm. 62.

Palma (Baleares).

Revista balear de Ciencias médicas, año XXII, nm. 604.

Cáceres.

Boletín Farmacéutico, año I, núm. 3.

Portugal (Lisboa).

Jornal de Sociedade Pharmaceutica, año LXXI, núm. 1.

Francia (Paris).

Journal d'hygiene, año XXXII, núm. 1, 2 y 3.

La Dosimetrie, año XII, núm. 3.

Le Mois medico-chirurgical, año VIII, número 3.

Rumania (Bukarest).

Spitalul, año XXVI, núm. 4 y 6.

Suntelor, año II, núm. 1.

Brasil (Rio Janeiro).

Boletín hebdomadario, año IV, núms. 5 y 12.

Boletín mensual de estadística demográfica sanitaria, año XIII, núm. 12.

Búfalo.

Buffalo medical journal, año LXI, números 7 y 8.

Cuba. (Habana).

Informe mensual sanitario y demográfico. —Noviembre 1905.

México.

La Escuela de Medicina, año XXI, números 3 y 4.

Toluca.

Boletín del Instituto Científico y Literario. Tomo VIII, núm. 3.

R. A. (Buenos Aires).

Boletín mensual de estadística municipal, año XX, núm. 1.

AGENDA MÉDICO-QUIRÚRGICA

DE BOLSILLO

ó

MEMORÁNDUM TERAPÉUTICO, FORMULARIO MODERNO

Y DIARIO DE VISITA

PARA 1906

Y USO DE LOS MÉDICOS, CIRUJANOS Y FARMACÉUTICOS

BAJO LA DIRECCIÓN FACULTATIVA

DEL Dr. D. GUSTAVO REBOLES Y CAMPOS

CONTIENE: *El diario en blanco, para la anotación de las visitas que se tengan que hacer, el número de ellas y la clase de servicios prestados, así como el nombre y domicilio de los clientes y honorarios que se perciban.*—Calendario.—Tarifa de correos.—Memorándum de terapéutica médico-quirúrgica y obstétrica.—Formulario magistral y de medicamentos modernos.—Tablas de posología.—Venenos y contravenenos.—Aguas minerales.—Leyes y decretos publicados el año anterior.—Escuelas y Facultades.—Academias de toda España.—Cuerpo de Sanidad militar.—Sección de Sanidad de la Armada.—Cuadros generales de la enseñanza de las Facultades de Medicina, Farmacia y Veterinaria de toda España.—Arancel de derechos que devengan los médicos.—Sociedades médicas.—Colegio de Farmacéuticos.—Médicos forenses.—Hospitales.—Museos.—Periódicos.—Lista de los facultativos.—Calles.—Tarifa de coches y tranvías, con las últimas salidas de éstos.

MEDICAMENTOS

Una nomenclatura de medicamentos nuevos

PRECIOS

EN PROVINCIAS

Pesetas

En tela á la inglesa.....	3'00
Con seda y cantos dorados, Agenda dividida en dos partes.....	4'00
Con papel moaré, Agenda dividida en dos partes.....	3'00

PUBLICACIONES RECIBIDAS

Alturas en las Ciencias Médicas en el Reino El-Andaluz.—Discurso leído por el Dr. D. Antonio González Prats, en la Real Academia de Medicina y Cirugía y discurso de contestación del Dr. D. Luis Comenge Ferrer.—Barcelona, 1906.

Nuevo aspecto de la clínica de Panticosa, por el Dr. D. Antonio Espina y Capó.—Zaragoza, 1905.

Real Academia de Medicina y Cirugía de Barcelona.—Sesión pública inaugural celebrada el día 28 de Enero de 1906.—Dos ejemplares.

Traite d'hygiene Le Sol et L'eau.—Tomo 2.^o

Estudio de la supresión ó modificación de las igualas.—Tema 4.^o, ponencia oficial, por el Dr. D. N. Durán y Desumvila.—Mataró, 1905.

La brioscopia y sus aplicaciones á las investigaciones analíticas, por el doctor D. N. Durán y Desumvila.

Sobre el Liber Servitoris de Abocilcasis, por D. Alonso Rodríguez.

PERIÓDICOS

Barcelona.

El Restaurador Farmacéutico, año LXI, núms. 5 y 6.

Revista de Farmacia, año II, núm. 3.

Revista Científica profesional, año IX, número 83.

El Progreso médico, año III, núms. 21 y 22.

Madrid.

Boletín de Laringología, Otolología y Rinología, año VI, núm. 1.

La Farmacia española, año XXXVII, números 10-11-12-13 y 14.

El Jurado médico farmacéutico, año XVI, núms. 672 y 673.

Gerona.

Boletín mensual del Colegio de médicos, año XI, núm. 2.

Valencia.

La Medicina, año VI, núm. 62.

Palma (Baleares).

Revista balear de Ciencias médicas, año XXII, nm. 604.

Cáceres.

Boletín Farmacéutico, año I, núm. 2.

Portugal (Lisboa).

Jornal de Sociedade Pharmaceutica, año LXXI, núm. 1.

Francia (Paris).

Journal d'hygiene, año XXXII, núm. 1, 2, 3.

La Dosimetrie, año XII, núm. 3.

Le Mois medico-chirurgical, año VIII, número 3.

Rumania (Bukarest).

Spitalul, año XXVI, núm. 4 á 6.

Suntelor, año II, núm. 1.

Brasil (Rio Janeiro).

Boletín hebdomadario, año IV, núms. 5 á 12.

Boletín mensual de estadística demographo sanitaria, año XIII, núm. 12.

Búffalo.

Buffalo medical journal, año LXI, números 7 y 8.

Cuba. (Habana).

Informe mensual sanitario y demográfico, —Noviembre 1905.

México.

La Escuela de Medicina, año XXI, números 3 y 4.

Toluca.

Boletín del Instituto Científico y Literario, Tomo VIII, núm. 3.

R. A. (Buenos Aires).

Boletín mensual de estadística municipal, año XX, núm. 1.

ESPECIALIDADES

AMARGÓS

PREMIADAS EN LAS EXPOSICIONES UNIVERSALES DE PARÍS 1900 Y BARCELONA 1888

*Aprobadas y recomendadas por la Facultad Médica
de España y América*

Recomendamos para los convalecientes y personas delicadas el

VINO AMARGÓS

Tónico, nutritivo, de Peptona, Quina, Coca del Perú y vino de Málaga que estimula el apetito, activa la nutrición y restablece las fuerzas

Recomendamos para favorecer el trabajo intelectual y curar la neurastenia el

VINO VITAL AMARGÓS

al extracto de *Acanthea virilis* compuesto

Poderoso reparador y estimulante de las fuerzas físicas e intelectuales.

Recomendamos para los niños débiles, raquiticos y escrofulosos el

VINO IODO TÁNICO FOSFATADO AMARGÓS

que fortalece, robustece y purifica

substituyendo con ventaja al aceite de hígado de bacalao y sus emulsiones.

Recomendamos para curar las enfermedades del estómago e intestinos el

ELÍXIR CLORHIDRO PÉPSICO AMARGÓS

de Pepsina, Colombo, Nuez vómica y Acido clorhídrico
delicioso medicamento que suple en los enfermos la falta de jugo gástrico, elemento indispensable para hacer una buena digestión

Recomendamos para curar las enfermedades nerviosas el

ELÍXIR POLIBROMURADO AMARGÓS

que calma, regulariza y fortifica los nervios. Su acción rápida y maravillosa en la Epilepsia (mal de San Pau), Corea (baille de San Vito), Insomnios, Histerismo, Vértigos, Neuralgias, Palpitaciones, Convulsiones, Temblores, Desvanecimientos, Agitación nocturna, etc. Más activo y mejor tolerado que los jarabes de naranjas y de bromuro potásico.

El Elixir polibromurado Amargós, lo constituyen los bromuros potásico, sódico amónico y estrónico, químicamente puros, asociados con sustancias tónico amargas. Cada cucharada de 15 gramos contiene dos gramos de bromuro.

Cuidado con las imitaciones

Depósito general: FARMACIA AMARGÓS

Plaza de Santa Ana, núm. 9, esquina á la calle Santa Ana. — Barcelona

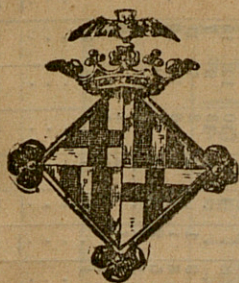

BOLETÍN ESTADÍSTICO

Barcelona: Marzo de 1906

SITUACIÓN DE BARCELONA

(DETERMINADA POR LA REAL ACADEMIA DE CIENCIAS Y ARTES)

Latitud geográfica. 41° 22' 59" N.

Longitud. 0h 23m 25s 9 E. de Madrid

Accidentes auxiliados en l os Dispensarios, clasificados por la causa que los produjo y sexo, durante el mes de Febrero de 1906.

DISPENSARIOS	FORTUITOS										Á MANO AIRADA				VOLUNTA- RIOS		Total general. . .	
	Trabajo. . .		Atropello por carruaje. . .		Máquina. . .		Mordeduras		Otras cau- sas. . . .		Total.	Agresión. . .		Riñas.		Total.		
V.	H.	V.	H.	V.	H.	V.	H.	V.	H.	V.	H.	V.	H.	V.	H.			
De las Casas Consistoriales. .	5	2	6	4	4	.	3	2	2	2	30	9	8	9	10	35	.	65
De la Barceloneta.	22	.	.	.	9	1	32	.	.	1	.	1	.	33
De Hostafranchs.	5	1	4	1	.	.	1	.	11	9	32	2	.	5	2	9	.	41
De Santa Madrona.	7	.	2	1	.	.	3	.	18	7	38	5	2	12	3	22	.	60
De la Universidad.	6	.	4	4	.	.	4	3	29	22	72	9	2	2	1	14	.	86
Del Parque.	2	.	1	.	1	.	.	1	.	1	6	2	.	.	.	2	.	8
De Gracia	6	1	4	.	.	.	1	.	17	6	35	3	3	1	5	12	.	47
Del Taulat.	14	8	2	1	.	.	2	.	.	.	27	3	1	2	3	9	.	36
De San Andrés.	1	6	.	7	1	.	2	.	3	.	10
De Sans-Las Cortis.	9	7	16	16
De San Gervasio.	1	1	1	2	1	6	.	.	1	.	1	.	7
De San Martín.	4	.	.	.	1	.	1	10	3	19	.	.	2	4	.	6	.	25
De Horta.	2	.	2	1	5	5
Totales.	72	13	25	11	15	1	16	7	106	59	325	34	16	36	28	114	.	439

ESTADO MODELO NUMERO 1

REGISTRO diario de los matrimonios, nacimientos y defunciones ocurridos en el Ayuntamiento de Barcelona durante el mes de Febrero de 1906

CENSO DE POBLACIÓN CALCULADO 600,000. . .

Varones.
 Hembras.
 Total.

FECHAS.	MATRIMONIOS										NACIMIENTOS					DEFUNCIONES CLASIFICADAS POR (1)																						
	CLASIFICADOS POR EDADES DE LOS CONTRAYENTES										Consang.					Legítimos					Total general	SEXOS		ESTADOS			EDADES											
	VARONES					HEMBRAS					Total	Otros grados,					Hembras.					Varones.	Hembras.	Solteros.	Casados	Viudos.	En el claustro materno.	Hasta 5 meses.	5 meses a 3 años.	3 a 6.	6 a 13.	13 a 20.	20 a 25.	25 a 40.	40 a 60.	60 a 80.	80 a 90.	
	DE MÁS DE					DE MÁS DE						Primos hermanos.					Hembras.																					
	Hasta 20 años.	20 a 30. .	30 a 40. .	40 a 50. .	50 a 60. .	Hasta 20 años.	20 a 30. .	30 a 40. .	40 a 50. .	50 a 60. .		Tíos con sobrinos ó yernos.					Hembras.																					
1	17	9	3	1	5	14	10	1	30	22	23	2	47	28	25	33	9	2	6	11	6	1	1	2	1	4	10	8	4									
2	10	8	3	1	1	8	8	1	12	13	25	1	42	31	20	22	13	16	5	12	12	4	1	1	1	1	11	18	1									
3	8	3	1	1	1	9	3	1	13	33	23	1	53	22	23	26	6	13	6	10	4	2	1	2	1	2	4	12	3									
4	15	6	1	1	2	15	6	1	24	26	19	1	46	22	20	21	16	5	5	5	4	2	1	1	1	5	5	10	4									
5	9	4	3	1	1	9	1	1	12	19	18	1	39	22	24	26	13	7	4	8	3	1	2	3	5	11	7	2	2									
6	4	3	1	1	1	7	1	1	9	13	5	1	22	33	17	25	16	9	2	6	8	4	1	1	1	4	6	13	1									
7	5	5	2	1	1	5	2	1	9	12	5	1	19	23	23	24	7	15	1	8	5	2	2	1	1	4	6	13	2									
8	8	2	1	1	2	7	3	1	12	10	9	1	20	16	15	14	6	11	1	2	7	3	1	1	2	1	3	8	5									
9	2	2	1	1	1	1	2	1	3	18	14	1	33	16	14	18	5	7	1	7	1	2	2	1	2	2	2	9	2									
10	11	5	2	3	2	12	4	1	19	16	16	1	32	22	21	18	7	1	3	4	3	1	1	3	3	7	8	13	1									
11	14	4	2	3	2	13	5	2	24	20	19	1	41	27	27	26	15	13	1	7	4	2	1	1	3	8	13	14	2									
12	8	4	3	1	3	7	5	1	16	22	16	1	40	28	24	29	8	15	6	7	3	2	1	1	1	8	17	2	2									
13	2	2	1	1	1	3	2	1	5	23	33	1	56	34	24	25	18	15	1	11	1	1	1	1	1	7	10	21	2									
14	6	4	1	1	1	6	5	1	13	15	15	1	31	34	27	26	19	16	3	11	4	2	2	2	10	11	16	2	2									
15	9	8	1	1	2	12	4	1	18	13	21	1	35	25	21	24	12	10	2	4	6	2	1	1	4	8	13	2	2									
16	5	3	1	1	1	5	3	1	8	10	13	1	25	24	28	27	14	11	1	2	10	5	2	1	2	6	11	8	5									
17	9	3	3	1	1	10	4	1	15	18	15	3	36	27	30	26	15	16	1	5	6	3	1	2	1	4	13	16	6									
18	12	7	4	1	6	12	5	1	24	18	12	2	33	18	30	26	8	14	2	2	12	2	2	2	1	6	8	12	6									
19	6	3	1	1	1	6	3	1	10	30	19	3	52	37	26	29	20	14	1	8	9	4	1	1	4	6	9	18	4									
20	5	3	1	1	1	6	2	1	8	22	18	2	43	27	32	22	23	14	6	2	13	3	1	1	10	12	15	3	3									
21	8	6	1	1	1	12	3	2	17	21	15	1	38	23	19	19	14	9	1	1	6	3	1	3	3	13	9	7	4									
22	9	1	1	1	1	7	3	1	12	18	19	1	17	21	21	24	7	11	4	2	8	3	1	1	2	2	7	11	4									
23	5	2	1	1	1	5	2	1	7	15	14	2	34	31	24	32	12	11	5	13	8	1	2	3	6	12	10	7	1									
24	9	5	1	1	1	6	4	1	16	21	19	1	40	22	20	25	8	6	4	3	10	5	2	2	1	2	9	7	1									
25	15	3	1	1	1	12	3	1	17	32	19	1	41	17	19	10	15	11	2	5	4	1	1	1	6	12	9	3	3									
26	5	3	1	1	1	4	3	1	8	27	14	1	43	26	24	30	12	8	2	3	15	2	1	1	4	9	9	1	2									
27	7	4	1	1	3	7	1	1	11	18	17	1	35	21	50	26	19	6	2	3	15	2	1	1	1	5	12	9	2									
28	6	3	1	1	1	8	1	1	10	13	12	1	27	21	18	19	11	9	2	2	11	1	3	1	1	2	13	1	1									
29																																						
30																																						
31																																						
	4	229	98	32	12	6	41	228	93	11	3	5	381			528	473	21	24	1046	698	646	675	361	308	44	103	247	57	33	81	40	151	288	3	42	72	

(1) Se ha adoptado esta clasificación atendiendo a la acción administrativa que debe ejercitarse en el régimen sanitario de la legislación vigente; y en este sentido, las enfermedades consignadas en el grupo de infecciosas excluyen toda medida sanitaria con relación a las personas y a las cosas de su uso; así como las del grupo de infecciones contagiosas implican la necesidad de ejecutar las disposiciones establecidas sobre aislamiento de las personas y desinfección de las materias.

CONTINUACION DEL ESTADO MODELO NUMERO 1

DEFUNCIONES CLASIFICADAS POR

ENFERMEDADES INFECCIOSAS		ENFERMEDADES INFECTO-CONTAGIOSAS	
Total parcial		Hidrofohia . . .	
V. H.	V. H.	V. H.	V. H.
1 1	1 1	1 1	1 1
2 1	2 1	2 1	2 1
3 1	3 1	3 1	3 1
4 1	4 1	4 1	4 1
5 1	5 1	5 1	5 1
6 1	6 1	6 1	6 1
7 1	7 1	7 1	7 1
8 1	8 1	8 1	8 1
9 1	9 1	9 1	9 1
10 1	10 1	10 1	10 1
11 1	11 1	11 1	11 1
12 1	12 1	12 1	12 1
13 1	13 1	13 1	13 1
14 1	14 1	14 1	14 1
15 1	15 1	15 1	15 1
16 1	16 1	16 1	16 1
17 1	17 1	17 1	17 1
18 1	18 1	18 1	18 1
19 1	19 1	19 1	19 1
20 1	20 1	20 1	20 1
21 1	21 1	21 1	21 1
22 1	22 1	22 1	22 1
23 1	23 1	23 1	23 1
24 1	24 1	24 1	24 1
25 1	25 1	25 1	25 1
26 1	26 1	26 1	26 1
27 1	27 1	27 1	27 1
28 1	28 1	28 1	28 1
29 1	29 1	29 1	29 1
30 1	30 1	30 1	30 1
31 1	31 1	31 1	31 1
Total parcial		Total parcial	
V. H.	V. H.	V. H.	V. H.
1 1	1 1	1 1	1 1
2 1	2 1	2 1	2 1
3 1	3 1	3 1	3 1
4 1	4 1	4 1	4 1
5 1	5 1	5 1	5 1
6 1	6 1	6 1	6 1
7 1	7 1	7 1	7 1
8 1	8 1	8 1	8 1
9 1	9 1	9 1	9 1
10 1	10 1	10 1	10 1
11 1	11 1	11 1	11 1
12 1	12 1	12 1	12 1
13 1	13 1	13 1	13 1
14 1	14 1	14 1	14 1
15 1	15 1	15 1	15 1
16 1	16 1	16 1	16 1
17 1	17 1	17 1	17 1
18 1	18 1	18 1	18 1
19 1	19 1	19 1	19 1
20 1	20 1	20 1	20 1
21 1	21 1	21 1	21 1
22 1	22 1	22 1	22 1
23 1	23 1	23 1	23 1
24 1	24 1	24 1	24 1
25 1	25 1	25 1	25 1
26 1	26 1	26 1	26 1
27 1	27 1	27 1	27 1
28 1	28 1	28 1	28 1
29 1	29 1	29 1	29 1
30 1	30 1	30 1	30 1
31 1	31 1	31 1	31 1

CONCLUSIÓN DEL ESTADO MODELO NUMERO 1

DEFUNCIONES CLASIFICADAS POR

FECHAS.	ENFERMEDADES INFECTO-CONTAGIOSAS										ENFERMEDADES COMUNES										MUERTE VIOLENTA										Total general			
	Total parcial					Total parcial					Total parcial					Total parcial					Total parcial					Total parcial								
	Total parcial					Total parcial					Total parcial					Total parcial					Total parcial					Total parcial								
	V.	H.	V.	H.	V.	V.	H.	V.	H.	V.	V.	H.	V.	H.	V.	V.	H.	V.	H.	V.	V.	H.	V.	H.	V.	H.	V.	H.	V.	H.	V.	H.		
1					2	1	3	1	1	2	1	1	1	1	1	1	1	1	1	1	1	1	1	1	1	1	1	1	1	1	1	23	27	
2					1	1	3	1	1	1	1	1	1	1	1	1	1	1	1	1	1	1	1	1	1	1	1	1	1	1	1	31	20	
3					4	1	3	1	1	1	1	1	1	1	1	1	1	1	1	1	1	1	1	1	1	1	1	1	1	1	1	22	23	
4					6	1	6	1	1	1	1	1	1	1	1	1	1	1	1	1	1	1	1	1	1	1	1	1	1	1	1	22	20	
5					3	1	7	1	1	1	1	1	1	1	1	1	1	1	1	1	1	1	1	1	1	1	1	1	1	1	1	23	24	
6					7	1	7	1	1	1	1	1	1	1	1	1	1	1	1	1	1	1	1	1	1	1	1	1	1	1	1	34	18	
7					3	1	7	1	1	1	1	1	1	1	1	1	1	1	1	1	1	1	1	1	1	1	1	1	1	1	1	23	23	
8					7	1	7	1	1	1	1	1	1	1	1	1	1	1	1	1	1	1	1	1	1	1	1	1	1	1	1	17	16	
9					3	1	3	1	1	1	1	1	1	1	1	1	1	1	1	1	1	1	1	1	1	1	1	1	1	1	1	23	21	
10					3	1	3	1	1	1	1	1	1	1	1	1	1	1	1	1	1	1	1	1	1	1	1	1	1	1	1	28	27	
11					2	1	2	1	1	1	1	1	1	1	1	1	1	1	1	1	1	1	1	1	1	1	1	1	1	1	1	28	24	
12					5	1	5	1	1	1	1	1	1	1	1	1	1	1	1	1	1	1	1	1	1	1	1	1	1	1	1	35	24	
13					6	1	6	1	1	1	1	1	1	1	1	1	1	1	1	1	1	1	1	1	1	1	1	1	1	1	1	36	28	
14					7	1	7	1	1	1	1	1	1	1	1	1	1	1	1	1	1	1	1	1	1	1	1	1	1	1	1	26	22	
15					10	1	10	1	1	1	1	1	1	1	1	1	1	1	1	1	1	1	1	1	1	1	1	1	1	1	1	25	28	
16					3	1	3	1	1	1	1	1	1	1	1	1	1	1	1	1	1	1	1	1	1	1	1	1	1	1	1	28	30	
17					7	1	7	1	1	1	1	1	1	1	1	1	1	1	1	1	1	1	1	1	1	1	1	1	1	1	1	19	31	
18					2	1	2	1	1	1	1	1	1	1	1	1	1	1	1	1	1	1	1	1	1	1	1	1	1	1	1	37	27	
19					4	1	4	1	1	1	1	1	1	1	1	1	1	1	1	1	1	1	1	1	1	1	1	1	1	1	1	31	34	
20					9	1	9	1	1	1	1	1	1	1	1	1	1	1	1	1	1	1	1	1	1	1	1	1	1	1	1	23	20	
21					1	1	1	1	1	1	1	1	1	1	1	1	1	1	1	1	1	1	1	1	1	1	1	1	1	1	1	23	23	
22					2	1	2	1	1	1	1	1	1	1	1	1	1	1	1	1	1	1	1	1	1	1	1	1	1	1	1	31	24	
23					5	1	5	1	1	1	1	1	1	1	1	1	1	1	1	1	1	1	1	1	1	1	1	1	1	1	1	25	21	
24					6	1	6	1	1	1	1	1	1	1	1	1	1	1	1	1	1	1	1	1	1	1	1	1	1	1	1	17	19	
25					3	1	3	1	1	1	1	1	1	1	1	1	1	1	1	1	1	1	1	1	1	1	1	1	1	1	1	26	27	
26					4	1	4	1	1	1	1	1	1	1	1	1	1	1	1	1	1	1	1	1	1	1	1	1	1	1	1	23	29	
27					5	1	5	1	1	1	1	1	1	1	1	1	1	1	1	1	1	1	1	1	1	1	1	1	1	1	1	23	18	
28					4	1	4	1	1	1	1	1	1	1	1	1	1	1	1	1	1	1	1	1	1	1	1	1	1	1	1	23	18	
29					5	1	5	1	1	1	1	1	1	1	1	1	1	1	1	1	1	1	1	1	1	1	1	1	1	1	1	23	18	
30					5	1	5	1	1	1	1	1	1	1	1	1	1	1	1	1	1	1	1	1	1	1	1	1	1	1	1	23	18	
31					5	1	5	1	1	1	1	1	1	1	1	1	1	1	1	1	1	1	1	1	1	1	1	1	1	1	1	23	18	
					125	124	16	12	25	16						75	84	245	208	46	43	23	13	1	1	131	135	15	11	590	523	723	662	

ESTADO MODELO NÚMERO 2 ⁽¹⁾

Ayuntamiento de Barcelona

Partido judicial de Barcelona

Provincia de Barcelona

RESUMEN numérico de matrimonios, nacimientos y defunciones, ocurridos en este Municipio durante el mes de Febrero de 1906

CENSO de POBLACIÓN	MATRIMONIOS													NACIMIENTOS					DEFUNCIONES POR																			
	CLASIFICADOS POR EDADES DE LOS CONTRAYENTES													Total general.....	Legítimos		Total general.....	SEXOS	ESTADOS		EDADES																	
	VARONES						HEMBRAS								Varones.....	Hembras.....			Solteros.....	Casados.....		Viudos.....		DE MÁS DE														
	DE MÁS DE						DE MÁS DE																	DE MÁS DE														
	Hasta 20 años..						Hasta 20 años..																	5 meses á 3 años														
	Hasta 20 años..						Hasta 20 años..									Hasta 5 meses,																						
Varones,	Hembras,	Total,											Varones,		Hembras,		Total,		Varones,		Hembras,		Total,		En el alumbrato materno, .		Hasta 5 meses,											
4	229	98	32	12	6	41	228	93	11	3	5	381	528	473	21	24	146	698	646	675	361	308	41	103	247	87	33	81	40	151	235	342	72					

		DEFUNCIONES CLASIFICADAS POR ENFERMEDADES (2)																											Total general.....							
SEXO		INFECCIOSAS		INFECTO-CONTAGIOSAS												COMUNES										MUERTE VIOLENTA										
		Total parcial..	Otras	Viruela.....	Sarampión.....	Escarlatina.....	Etiópica.....	Influenza o gripe.....	Tifoides.....	Puerperales.....	Difteria.....	Cochinchino.....	Tuberculosis.....	Lepra.....	Sífilis.....	Carbunclo.....	Hidrofobia.....	Pústula maligna.....	Tétanos.....	Otras.....	Total parcial..	En el sustrato materno.....	Cancerosas.....	DE LOS APARATOS					Accidentes de la dentición.....	Total parcial..	Accidente.....	Suicidio.....	Homocidio.....	Ejecuciones de justicia.....	Total parcial..	
																								Cerebro-espinal.....	Locomotor.....	Genio-urinario.....	Digestivo.....	Respiratorio.....								Circulatorio.....
Varones ..	Hembras..	5	6	10	19	1	8	11	5	11	8	2	60	4	1	5	1	1	1	4	125	16	25	75	248	46	23	1	131	15	530	11	2	1	13	723
TOTALES ..		13	8	10	13	2	2	18	5	11	6	121	5	1	5	4	1	1	4	124	12	16	84	208	43	13	1	135	11	523	7	1	1	7	1395	

(1) Véase la circular de la Dirección general de Sanidad del 12 de Diciembre de 1899, publicada en la Gaceta de Madrid del día 16.

(2) Se ha adoptado esta clasificación atendiendo a la acción administrativa que debe ejercitarse en el régimen sanitario de la legislación vigente; y en este sentido, las enfermedades consignadas en el grupo de infecciosas excluyen toda medida sanitaria con relación a las personas y a las cosas de su uso; así como las del grupo de infecto-contagiosas implican la necesidad de ejecutar las disposiciones establecidas sobre aislamiento de personas y desinfección de las materias contumaces y de las habitaciones de los enfermos.

ESTADO MODELO NUMERO 3

REGISTRO por distritos de los matrimonios y nacimientos ocurridos en el termino municipal de la ciudad de Barcelona, durante el mes de Febrero de 1906 (1)

DESIGNACIÓN ALFABÉ- TICA — Distritos	MATRIMONIOS											NACIMIENTOS				DEFUNCIONES CLASIFICADAS POR (2)																					
	CLASIFICADOS POR EDADES DE LOS CONTRAYENTES											Consang. Primos hermanos. Tíos con sobrinos o viceversa.	Legítimos.	Total general.	SEXOS Varones.	ESTADOS Hembras. Solteros.	EDADES										Enfermedades infecciosas										
	VARONES					HEMBRAS											Total.	SEXOS Varones.	ESTADOS Viudos. Casados. Hasta 5 meses. En el útero materno.	DE MÁS DE										Reumatismo.	Paludismo.						
	DE MÁS DE					DE MÁS DE														DE MÁS DE																	
	Hasta 20 años.	20 á 30.	30 á 40.	40 á 50.	50 á 60.	Hasta 20 años.	20 á 30.	30 á 40.	40 á 50.	50 á 60.	60.									60 á 80.	80.	20 á 25.	25 á 40.	40 á 60.	60 á 80.	80.	5 m. á 3 años.	3 á 6.	6 á 13.			13 á 20.	20 á 25.	25 á 40.	40 á 60.	60 á 80.	80.
	V	H	V	H	V	H	V	H	V	H	V									H	V	H	V	H	V	H	V	H	V			H	V	H	V	H	V
Atarazanas..	2	35	13	2	1	1	4	36	12	2	54	28	30	2	3	63	44	46	57	16	17	6	8	23	5	2	7	5	7	24	13	3	1	1			
Hospital....	2	64	20	9	4	1	14	56	25	4	100	138	105	6	7	254	196	145	161	90	60	11	28	61	22	8	9	35	43	76	19	1	1				
Norie.....		36	16	1	1		6	33	14		54	173	180	6	9	373	241	225	224	134	108	11	43	83	87	10	11	8	43	92	112	24					
Parque.....		55	26	6	4	1	9	57	21	3	92	88	88	3	2	181	114	110	115	55	51	6	9	43	13	5	5	9	33	35	65	7					
Universidad.		39	23	14	2	3	8	46	21	4	81	96	70	4	3	173	133	120	118	63	72	7	15	37	10				30	41	76	19					
TOTAL.....	4	229	98	32	12	6	41	228	98	11	351	528	473	21	24	1046	698	646	675	361	308	41	103	247	87	33	81	40	151	238	342	72	2				

DEFUNCIONES CLASIFICADAS POR																																												
Enfermedades infecciosas																ENFERMEDADES INFECTO-CONTAGIOSAS																												
DESIGNACIÓN ALFABÉTICA Distritos	Enfermedades infecciosas															ENFERMEDADES INFECTO-CONTAGIOSAS															Total par- cial													
	Actinomicosis.	Pelagra.		Otras.		Total par- cial.		Viruela.		Sarampión. .		Escarlatina. .		Erisipela. . .		Tifoideas. . .		Influenza ó gripe		Puerperales.		Disenteria. .		Coqueluche. .		Difteria. . . .		Tuberculosis.		Hidrofobia. .		Sífilis		Carbunclo. . .		Lepra.		Fusilis maligna.		Tétanos. . . .		Otras.		
		V	H	V	H	V	H	V	H	V	H	V	H	V	H	V	H	V	H	V	H	V	H	V	H	V	H	V	H	V	H	V	H	V	H	V	H	V	H	V	H			
Atarazanas	1	1	1	1	1	1	1	1	3	2	1	1	1	.	.	2	2	3	1	1	4	6	.	.	1	1	1	3	.	.	7	11
Hospital.	2	3	2	3	4	4	4	2	4	1	1	2	1	.	.	2	2	1	1	12	12	.	.	1	1	1	5	28	27			
Norte.	3	3	2	2	4	4	4	5	5	1	1	15	15	.	.	2	2	1	1	15	18	1	3	38	36			
Parque.	1	1	1	1	1	1	1	.	.	1	.	4	4	1	1	14	9	.	.	2	2	1	1	14	9	.	.	1	1	1	2	30	23			
Universidad.	1	1	1	.	.	.	3	3	1	1	15	16	.	.	2	2	1	1	15	16	22	22	2	2	22	27				
TOTALES.	5	6	5	8	10	10	19	13	.	2	1	8	9	11	7	.	5	.	.	2	4	8	3	60	61	.	.	4	1	4	125	124				

CONCLUSIÓN DEL ESTADO MODELO NÚMERO 3

DESIGNACIÓN ALFABÉTICA — Distritos		DEFUNCIONES CLASIFICADAS POR																													
		ENFERMEDADES COMUNES																				MUERTE VIOLENTA									
		Cancerosas. . .	En el clausu- rio.	Acci- dentes de la den- tición.	DE LOS APARATOS										Otras generales. .	Total par- cial	Acci- dente. . .	Suicidio. . . .	Homicidio. . . .	Ejecuciones de justicia.	Total par- cial	Total gene- ral									
					Circulatorio. .	Respiratorio. .	Digestivo. . .	Genito-urinario. .	Locomotor. . .	Cerebro-espinal. .	V. .	H. .	V. .	H. .									V. .	H. .	V. .	H. .	V. .	H. .	V. .	H. .	V. .
Atarazanas.	5	1	4	2			1	9	19	14	3	3	2			9	7		1	38	36	2						2		48	48
Hospital. . .	5	1	3	8			20	21	61	48	16	9	4	1		25	31	4	3	138	123	1	1					1	1	169	153
Norte.	4	5	7	4			27	27	99	78	10	16	8	6	1	42	46	4	5	202	187	5	2	1				6	2	245	229
Parque. . . .	4	4	5	1			13	11	27	35	8	4	5	2		22	28	1		85	85	3	2	1				4	2	119	111
Universidad.	3	2	6	1			14	16	42	33	9	11	4	4		33	23	6	2	117	92							2		139	121
TOTALES. . .	16	12	25	16			75	84	245	208	46	43	23	13	1	131	135	15	11	580	523	11	7	2				13	7	723	662

DR. LUIS COMENGE

(1) Se consignarán en este estado los Ayuntamientos por orden alfabético, después de comprobadas las casillas de totales de los estados recibidos de los Médicos municipales y de corregirse los errores que se observen.

(2) Se ha adoptado esta clasificación atendiendo a la acción administrativa que debe ejercitarse en el régimen sanitario de la legislación vigente; y en este sentido, las enfermedades consignadas en el grupo de infecciosas excluyen toda medida sanitaria con relación a las personas y a las cosas de su uso; así como las del grupo de infecto-contagiosas implican la necesidad de ejecutar las disposiciones establecidas sobre aislamiento de las personas y desinfección de las materias contumaces y de las habitaciones de los enfermos.

ASILO DEL PARQUE

RECONOCIMIENTOS PRACTICADOS POR LOS FACULTATIVOS DEL DISPENSARIO ANEXO

durante el mes de Diciembre de 1906

	TURNO				Total de reconocimientos.	Días que representan los convencionales.	EDAD								ESTADO CIVIL		
	FIJO						Hasta 5 años.	De + de 5 á 15.	De + de 15 á 25.	De + de 25 á 40.	De + de 40 á 50.	De + de 50 á 60.	De + de 60 á 80.	De + de 80.	Solteros, comprendidas todas edades.	Casados.	Viudos.
	Diurno.	Nocturno.	Convencional.	Indefinido.													
Varones..	168	462			630		3	15	128	164	100	80	78	62	492	42	96
Hembras	16	80			37		1	4	10	2	2	4	8	4	15	6	16
TOTALES.	180	477			667		4	19	138	166	102	84	86	66	507	48	112

	NATURALEZA														Desinfecciones ordenadas.									
	NACIONALES										EXTRANJEROS													
	Catalanes.	Aragoneses.	Valencianos.	Andaluces.	Castellanos	Gallegos	Vasco-navarros.	Murcianos.	Extremenos.	Leoneses.	Asturianos.	Islaños.	Franceses.	Italianos.		Resto de Europa.	Antillanos.	Africanos.	Asiáticos.	Americanos.	Venéreo-sifilis.	Sarna.	Tiña.	Ofthalmias contagiosas.
Varones..	300	120	68	68	22	6	4	2	2	3	1	22	5	6	6	4	7	6		6	14	2	2	168
Hembras	10	10	10	7																2	2		22	
TOTALES.	310	130	78	73	22	6	4	2	2	3	1	22	5	6	6	4	7	6		8	16	2	8	190

MOVIMIENTO de enfermos y accidentes asistidos por los Médicos Municipales en las Casas Consistoriales y Tenencias de Alcaldía de Barcelona durante el mes de Febrero de 1906.

Enfermedades en tratamiento del mes anterior.	Enfermos y accidentes asistidos durante el mes actual.			Altas de asistencia á enfermos y accidentes durante el mes					Existencia de enfermos para el mes próximo.	Clasificación de los accidentes socorridos durante el mes.			Asistencia á	
	Varones.	Hembras.	TOTAL	Por curación	Por asistencia privada u otras causas.	Por traslado á hospitales.	Por fallecimiento.	TOTAL		Fortuitos.	A mano airada.	Voluntarios.	Embragados.	Partos.
1152	1346	1642	2998	1256	156	348	127	1887	1101	525	114	51	46	

Clasificación de las enfermedades asistidas durante el mes de Febrero de 1906.

INFECCIOSAS Y CONTAGIOSAS							COMUNES							AFECCIONES por		Enfermedades dominantes
							Localizadas en el aparato									
Viruela.	Difteria.	Tifoideas.	Puerperales.	Palúdicas	Tuberculosas.	Otras infecciosas y contagiosas.	Circulatorio.	Respiratorio.	Génito-urinario	Locomotor.	Digestivo.	Cerebro-espinal	Sin localizar ó de más enfermedades comunes.	Traumatismo.	Intoxicación.	
58	2	11	15	8	159	455	98	427	92	70	326	127	253	54	2	

ASISTENCIA PÚBLICA Y DESINFECCIÓN

Servicios prestados por el Cuerpo Médico Municipal de Barcelona durante el mes de Febrero de 1906

LOCALES	Baridos auxiliares.	Operaciones practicadas.....	Visitas gratuitas en el local. . . .	Visitas a domicilio	RECONOCIMIENTOS		Certificaciones e informes.	Auxilios a embriagados.	Vacunaciones. . .	Servicios varios. .	Totales parciales..
					A personas	A personas alienadas					
Dispensario de las Casas Consistoriales.	65	7	652	11	28	—	102	1	37	—	903
Id. de la Barceloneta.	33	32	2914	99	—	2	86	4	6	13	3189
Id. de Hostafranchs.	41	3	1050	3	35	1	—	2	12	5	1152
Id. de Santa Madrona.	60	30	2869	2	—	—	4	14	32	75	3086
Id. de la Universidad.	86	2	810	32	36	—	35	6	24	20	1051
Id. del Parque.	8	—	203	5	485	—	17	1	2	15	736
Id. de Gracia	47	15	714	6	—	—	32	4	9	16	843
Id. del Taulat	36	6	264	9	—	2	53	11	—	—	381
Id. de San Andrés.	10	4	484	5	22	—	22	5	1	7	560
Id. de Sans Las Corts.	16	5	25	4	10	—	20	—	6	14	100
Id. de San Gervasio	7	2	95	2	5	1	2	—	5	8	127
Id. de San Martín.	25	11	513	—	1	2	10	1	—	1	564
Id. de Horta.	5	—	20	6	3	—	3	2	—	5	44
Asilo del Parque.	—	5	3386	—	—	10	6	—	6	—	3413
Asilo de la Calle del Cid.	—	—	—	—	64	—	—	—	—	1117	1181
Beneficencia domiciliaria.	—	9	—	19332	27	8	1615	—	—	92	21084
Casa Lactancia.	—	—	283	—	48	—	—	—	—	8372	8703
Hospital de Casa Antúnez.	—	7	1310	—	12	—	4	—	3	5	1341
TOTALES GENERALES.	439	138	15592	19516	776	26	2011	51	143	9766	48458

Servicios de vacunación y revacunación durante el mes de Febrero de 1906

CENTRO	VACUNACIONES						Resultado	REVACUNACIONES						Resultado	Certificados expedidos...
	De 1 año	De 1 a 5..	De 5 a 10..	De 10 a 15..	De 15..	Total...		De 40 años..	De 40 a 15..	De 15..	Total...	Varones..	Hembras..		
Dispens. ^o Casas Consist..	3	4	2	.	.	9	Positivo..	6	6	6	28	15	13	Ignorado..	37
Idem de la Barceloneta..	3	2	.	.	.	5	Negativo..	.	1	.	.	1	.	Negativo..	.
Idem de Hostafranchs..	2	3	1	1	.	7	Positivo..	Positivo..	.
Idem de Santa Madrona..	6	8	2	1	1	17	Hembras..	7	4	1	5	5	.	Ignorado..	5
Idem de la Universidad..	2	4	3	.	.	9	Varones..	15	11	4	15	14	1	Negativo..	108
Idem del Parque..	.	1	1	.	.	2	Total...	8	10	4	15	8	7	Positivo..	7
Idem de Gracia..	1	1	.	.	.	2	De 15..	2	Ignorado..	17
Idem de San Martín..	De 40 a 15..	1	2	5	7	5	2	Negativo..	6
Idem del Taulat..	De 40 años..	Positivo..	.
Idem de San Andrés..	.	.	1	.	.	1	Hembras..	Ignorado..	.
Idem de Sans-Las Cortis..	4	2	.	.	.	6	Varones..	1	Negativo..	.
Idem de San Gervasio..	.	1	2	1	.	4	Total...	6	1	.	1	1	1	Positivo..	.
Idem de Horta..	De 15..	1	Ignorado..	.
Laboratorio Microbiológ. ^o	.	1	1	.	.	2	De 40 a 15..	1	Negativo..	.
Asilo del Parque..	De 40 años..	Positivo..	1
Beneficencia domiciliaria.	Hembras..	Ignorado..	.
TOTALES..	21	27	11	3	2	64	Varones..	45	8	43	27	78	49	Negativo..	174
							Total...							Positivo..	
							De 15..							Ignorado..	
							De 40 a 15..							Negativo..	
							De 40 años..							Positivo..	

Servicios prestados por el Laboratorio Microbiológico durante el mes de Febrero de 1906

Consultas de personas mordidas por animales..	71
Personas vacunadas contra la rabia..	36
Curaciones de heridas causadas por animales..	69
Perros vagabundos cazados en las calles de la Ciudad..	723
Perros devueltos a sus dueños pagando la multa..	200
Perros entregados a la Facultad de Medicina..	2
Perros asfixiados..	516
Animales conducidos por sus dueños a las perreras de este Instituto para ser observados..	24
Individuos vacunados contra la viruela..	2
Vacuna entregada al Decanato para los Dispensarios municipales (tubos)..	160
Suero antidiftérico entregado para los Dispensarios municipales (tubos)..	80
Análisis bacteriológico de aguas..	5

**Servicios prestados por la Sección 2.^a, ó de Higiene práctica
durante el mes de Febrero de 1906**

ENFERMEDADES QUE MOTIVARON LOS SERVICIOS	Desinfección domiciliar				
	Soluciones an- tisépticas.	Desinfectan- tes gaseosos.	Extracción de ropas.	Extracción de ropas.	
ÓBITOS					
Coqueluche.	3	3	1		7340
Difteria.	15	15	7		3572
Escarlatina.	5	4	3		5716
Fiebre tifoidea.	21	20	12		77
Gastro enteritis.	1	1			1632
Grippe.	4	4	3		
Otras infecciosas.	6	6	2		
Peritonitis.	1	1	1		
Puerperal.	3	3	2		
Pulmonía.	1	1	1		
Sarampión.	33	28	9		
Tuberculosis.	83	79	53		
Viruela.	14	13	6		
Totales	190	175	175	100	18337
ENFERMOS					
Coqueluche.	1	3	1	1	
Difteria.	6	18	3	3	
Escarlatina.	3	26	5	2	
Fiebre tifoidea.	19	77	12	9	
Grippe.	7	26	4	3	
Otras infecciosas.	3	16	1		
Sarna.	1	1	1		
Sarampión.	178	475	128	46	
Tuberculosis.	21	125	7	4	
Viruela.	108	438	67	57	
Totales	352	1205	229	125	
TOTALES GENERALES.	542	1383	407	225	
					Ropas sometidas a gases antisépticos.
					Ropas esterilizadas con calor húmedo en la estufa Geneste.
					Objetos desinfectados en la cámara de fumigación.
					Objetos destruidos por el fuego en el horno inodoro.
					Servicios en el asilo del Parque y cementerios.
					TOTAL.
					INSPECCIONES FACULTATIVAS
					A domicilios y escuelas.
					A lavaderos públicos, triperías, depósitos de estiércol, etc.
					TOTAL.
					TRÁFICO DE ROPAS USADAS
					Desinfección en las Casas de préstamos, almacenes de ropas y muebles usados, triperías, etc.
					Prendas extraídas y devueltas.
					Prendas desinfectadas en los mismos establecimientos.
					Bultos expedidos y tratados con arreglo a la R. O. del 22 Noviembre 1886.
					Marchamos colocados.
					Inspecciones y desinfecciones de tranvías y ómnibus, coches de punto, carros y camillas.
					TOTAL.
					DESINFECCIÓN DEL SUBSUELO
					Servicios especiales a establecim. públicos, mataderos, mercados, etc.
					Otros servicios a la desinfección pertinentes.
					Número de retretes desinfectados.
					Cloacas desinfectadas que representan 6325 imbornales.
					TOTAL.
					Prendas entregadas al Asilo del Parque.

NOTA.—Además se prestaron los servicios extraordinarios pertinentes a desinfección de habitaciones y ropas del Lazareto y Hospital de Antúnez, y habitaciones cuyos inquilinos fueron trasladados de estas a aquellos por el personal de esta Sección.

INSTRUCCIÓN

BIBLIOTECAS	Núm. de volúmenes	OBRAS							
		Número de concurrentes.	Volúmenes consultados.	Volúmenes servidos a señoras.	Geología.	Jurisprudencia.	Ciencias y Artes.	Bellas letras.	Historia.
Universidad.	—	—	—	—	—	—	—	—	—
Arús.	31000	1851	1760	3	—	—	—	—	—

Tranvías y Ómnibus fijos.—Movimiento durante el mes

LÍNEAS	Longitud de la línea en kilómetros	Núm. de estaciones en servicio.	EN SERVICIO				Viajes efectuados durante el mes	Empleados en servicio.	Pasajeros transportados.
			Máquinas.	Caballos.	Coches.	Empleados			
Barcelona a Badalona.	10	4	5	20	20	115			
Barcelona a San Martín.	3'500	2	•	20	3	25			
La Nueva Condal, Provenza al Parque.	3'400	1	•	65	15	44			