

* NÚM. 8 *

AÑO XVIII

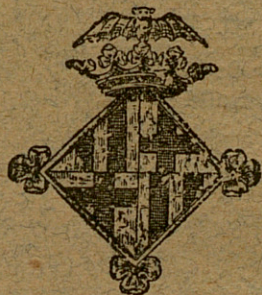

GACETA SANITARIA

DE BARCELONA

ÓRGANO DEL CUERPO MÉDICO MUNICIPAL

AGOSTO DE 1906

REDACCIÓN Y ADMINISTRACION

CASAS CONSISTORIALES

CONSEJO DE REDACCION

Director: Dr. Giralt, (D. Pelegrín).

| | |
|--|------------------------------------|
| Presidente. | Dr. D. Ignacio de Llorens. |
| Vicepresidente 1. ^o | » » J. Homs y Parellada |
| Id. 2. ^o | » » Joaquín Teixidor |
| Secretario. | » » Juan Viñoly |
| Vicesecretario. | » » Evaristo de Llorens |
| Secretario de actas. | » » Antonio Baltá |
| Vicesecretario de actas. | » » Carlos Alcobé |
| Tesorero. | » » José M. ^a Soldevila |
| Bibliotecario. | » » José Puig y Mas |
| Archivero. | » » Fernando Cosp |

CUERPO AUXILIAR DE REDACCION

| | |
|----------------------------|---------------------------|
| Dr. D. Federico Viñas Cusi | Dr. D. Francisco Ferrando |
| » » Tomás Collado | » » Rafael Dalí |
| » » Pedro Ribas Pujol | » » Martín Martí |
| » » Germán Hernández | » » Mariano Durán |
| » » Santiago Roure | » » Enrique Seguí |

CONDICIONES DE LA SUSCRIPCION

| | | |
|----------------------------|------|-----------|
| España y Portugal. | 5 | ptas. año |
| Extranjero. | 7'50 | » » |
| Ultramar. | 10 | » » |

PAGO ANTICIPADO

La Gaceta Sanitaria de Barcelona se publicará una vez al mes.

Las obras que se remitan serán anunciadas; se les dedicará artículo bibliográfico cuando se reciban dos ejemplares.

La correspondencia, cambios, suscripciones y anuncios deben dirigirse á las Oficinas del periódico.

SUMARIO

Boletín Estadístico.—Junio de 1906.

DEMOGRAFIA: Cuadros demográficos comparativos por días y por distritos, sintéticos de la vitalidad humana, de mortalidad por edades, sexo y enfermedades que la determinaron; nacimientos según sexo y condición civil por distritos.—Accidentes auxiliados en los dispensarios, clasificados por la causa que los produjo y sexo.

ASISTENCIA PÚBLICA Y DESINFECCION: Servicios prestados por el Cuerpo Médico Municipal.—Id. de vacunación y revacunación.—Estado de los enfermos asistidos por la beneficencia municipal en Barcelona y en los pueblos agregados.—Servicios prestados por el Laboratorio Microbiológico.—Id. por el Instituto de Higiene Urbana.—Reconcimientos verificados en el Asilo Municipal del Parque.

NOTAS VARIAS: Instrucción: Bibliotecas.—Locomoción: Tranvías y Omnibus fijos

Sección científica: Una aclaración, por Ignacio de Llorens.—Un caso clínico de fiebre tifóidea de forma anómala, por el *Dr.* Parés y Bartra.—**Sección oficial:** Acta de la sesión del día 28 de Julio de 1906.—Cuerpo Médico Municipal de Barcelona, su constitución y servicios que cumple, (continuación).—**Anuncios.**

Mil pesetas al que presente cápsulas de sándalo mejores que las del Dr. Pizá, para la curación de las enfermedades de las vías urinarias.—Farmacia del Dr. Pizá.

GRAN FABRICA DE CAPSULAS EUPEPTICAS DOSIFICADAS

MIL PESETAS

AL QUE PRESENTE

CÁPSULAS DE SÁNDALO

mejores que las del DR. PIZA, de Barcelona, y que curen más pronto y radicalmente las ENFERMEDADES URINARIAS, sobre todo la blenorragia si va acompañada de hemorragia. Catorce años de éxito, premiado con medallas de oro en la Exposición Universal de 1888 y en la Exposición con curso de París de 1895. Unicas aprobadas y recomendadas por las Reales Academias de Medicina de Barcelona y de Mallorca; varias corporaciones científicas y renombrados prácticos diariamente las prescriben, reconociendo ventajas sobre todos sus similares.—Frasco, 14 rs.

Cápsulas Eupépticas de Santalol (Arehol) Pizá.

Nota de algunos medicamentos que constantemente tenemos capsulados. Advirtiéndose que á las veinticuatro horas queda cumplido cualquier encargo de capsulación que se nos haga.

| Cápsulas eupépticas de | Rs. | Cápsulas eupépticas de | Rs. |
|--|-----|--|-----|
| Aceite fosforado. | 10 | Eter sulfúrico. | 2 |
| Aceite de hígado de bacalao puro. | 10 | Eucaliptol. | 8 |
| Aceite de hígado de bacalao creosotado. | 12 | Eucaliptol iodoformo y creosota. | 18 |
| Aceite de hígado de bacalao iodo-ferruginoso. | 12 | Eucaliptol iodoformo y guayacol. | 12 |
| Aceite de hígado de bacalao bromo-iodado. | 12 | Hemoglobina soluble. | 12 |
| Aceite de enebros. | 8 | Extracto de cubebas. | 12 |
| Aceite de hígado de bacalao.—Bálsamo de Tolu y Creosota. | 10 | Extracto de helecho macho. | 14 |
| Aceite mineral de Gabián. | 9 | Extracto de hojas de matico. | 10 |
| Aloes sucoirino. | 8 | Extracto de ratania y matico. | 10 |
| Apiol. | 8 | Febrifugas de bromhidrato de quinina y eucaliptol. | 10 |
| Bálsamo peruviano. | 10 | Glicerofosfato de cal. | 12 |
| Bisulfato de quinina. | 8 | Fosfato de cal y de hierro. | 10 |
| Bisulfato de quinina y arseniato-sódico. | 8 | Gomo-resina asafétida. | 10 |
| Brea, Bálsamo de Tolu y Creosota. | 10 | Guayacol. | 10 |
| Brea, vegetal. | 8 | Guayacol iodoformo. | 10 |
| Bromuro de alcanfor. | 10 | Hierro reducido por el hidrógeno. | 8 |
| Bromuro de quinina. | 9 | Hipnono. | 10 |
| Carbonato de creosota. | 12 | Ioduro de azufre soluble. | 12 |
| Carbonato de guayacol. | 16 | Iodoformo. | 12 |
| Cloroformo puro. | 8 | Lactato de hierro y manganeso. | 10 |
| Contra la jaqueca (bromuro de quinina, pautina y belladona). | 12 | Mirtol. | 10 |
| Copaiba puro de Maracaibo. | 12 | Morrhuol. | 10 |
| Copaiba y esencia de sándalo. | 20 | Morrhuol creosotado. | 10 |
| Copaiba, esencia de sándalo y cubebas. | 20 | Morrhuol y Glicerofosfato de cal. | 10 |
| Copaiba, esencia de sándalo y hierro. | 20 | Morrhuolhiposfosfitos y cuasina. | 8 |
| Copaiba y cubebas. | 16 | Morrhuol, fosfato de cal y cuasina. | 14 |
| Copaiba, cubebas y hierro. | 16 | Morrhuol iodo ferruginoso. | 14 |
| Copaiba y brea vegetal. | 14 | Monosulfuro de sodio. | 10 |
| Copaiba y matico. | 16 | Pectorales de Tolu, clorato de potasa, óxido de antimonio y codeína. | 8 |
| Copaibuto de sosa y brea. | 16 | Pepsina y diastasa. | 12 |
| Creosota de Haya. | 12 | Pepsina y pancreatina. | 12 |
| Ergotina Bonjean. | 8 | Pepsina pancreatina y diastasa. | 12 |
| Esencia de eucaliptus. | 10 | Peptona de carne. | 12 |
| Esencia de trementina bi-rectificada. | 8 | Santalol (Arehol). | 16 |
| Esencia de cubebas. | 16 | Sulfuro de carbono. | 8 |
| Esencia de matico. | 20 | Sulfuro de carbono y iodoformo. | 12 |
| Esencia de sándalo puro. | 14 | Sulfato de quinina. | 8 |
| Esencia de Sándalo y Salol. | 14 | Terpinol. | 8 |
| Etlorado de asafétida. | 10 | Tenicidas (extr.º de kouso y helecho macho) | 10 |
| Eter amílico valerianico. | 10 | Trementina de Venecia. | 8 |
| | | Valerianato de quinina. | 8 |

NOTA.—La universal aceptación que tienen todas nuestras Cápsulas, se debe á la pureza de los medicamentos que contienen, á su envoltorio delgado y eupéptico, solubles y absorbibles y nunca producen fenómenos desagradables gastro-intestinales, debido á la pepsina y pancreatina.

CANDELILLAS DEL DR. PIZÁ

Para la curación de las enfermedades de la uretra; de sulfato de zinc, de sulfato de zinc y belladona, de tanino, de tanino y belladona, de iodoformo, de opio, etc., 12 rs. caja.—Al por mayor, 8 rs. caja.

Ventas al por mayor y menor FARMACIA DEL DOCTOR PIZÁ, Plaza del Pino, 6, y Beato Oriol, 1.—BARCELONA

Jarabe Hipofosfitos NADAL con Neurostina. Tónico reconstituyente, estimulante, **Hipofosfitos** de cal, estircicína, hierro, manganeso, quinina, sosa, euasina, tónico a cargo y neurostina (fósforo orgánico). Anemia cerebral, enfermedades medulares acelera digestión, detiene caducidad orgánica. Cumple indicaciones **hipofosfitos**. Preparación esmerada, productos escogidos — **Medalla de plata**. Farmacias y Droguerías

Elixir Digestivo

DE

JIMENO

PEPSIN. Y PANCREATINA EN ESTADO NATURAL, Y DIASTASA.

DIGESTIVO COMPLETO de los alimentos grasos, azoados y feculentos.--**EXCITANTE PODEROSO DE LA DIGESTION**, por hallarse compuesto de los jugos pépsico y pancreático naturales, con sus inherentes ácidos, sales y principios inmediatos. Está reconocido este digestivo como preparación de alta novedad.

--**PRINCIPALES INDICACIONES.**--Apépsia (falta de apetito), diséprias ácidas y flatulentas, digestiones pesadas, vómitos de los alimentos y vómitos de las embarazadas.

FARMACIA DEL GLOBO, PLAZA REAL, 4, BARCELONA, Y EN TODAS LAS DE LA PENÍNSULA

SULFURINA JIMENO

SULFURO DE CALCIO Y GLICERINA

Superior á todas las aguas y preparados sulfurosos para curar las enfermedades herpéticas, así internas como externas. Irritaciones de la garganta, pecho, estómago, vejiga, etc.; úlceras en las piernas, costras secas ó húmedas en la piel, etc., etc.

FARMACIA del GLOBO del Dr. JIMENO

Plaza Real, 1.—BARCELONA

JARABE DE HASCHISCH BROMURADO DEL DR. JIMENO

Compuesto de Haschisch y Bromuro de Estroncio, Litio y Manganeso. Tónico y sedante nervioso poderosísimo. Especialmente recomendado en la Enagenación mental, Neurastenias con manifestaciones de excitabilidad, Insomnio, etc., y en las Dismenorreas ó menstruaciones dolorosas.

FARMACIA del GLOBO del Dr. JIMENO, Plaza Real, 1. Barcelona.

PIPERACINA JIMENO

GRANULAR EFERVESCENTE

Tratamiento de la diatesis úrica, reumática, gota, cálculos y diabetes

FARMACIA del GLOBO del Dr. JIMENO

Plaza Real, 1.—BARCELONA

ESANOFELE

(CONTRA VENENO DEL MOSQUITO)

Previene el paludismo y lo cura en todas sus formas

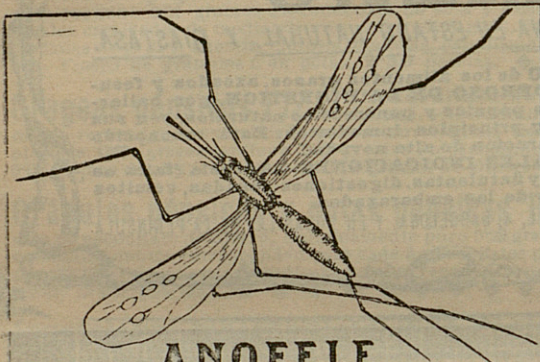

ANOFELE

MOSQUITO QUE PROPAGA LA FIEBRE PALÚDICA

quier otro tratamiento, con la seguridad de que después no lo abandonarán nunca.

Depósito general: D. ALFREDO ROLANDO

BARCELONA, Bajada S. Miguel, 1

Se encuentra en todas las buenas farmacias

Dosis curativa: 6 píldoras diarias por quince días.

Dosis preventiva y reconstituyente: 2 píldoras diarias.

Rogamos á los señores Doctores, que lo ensayen en los casos que resultaron incurables con cualquier otro tratamiento,

Quereis la salud ??

CURA PRIMAVERAL DE LA SANGRE

FERRO-QUINA BISLERI

Reconstituyente poderoso,

Tónico eficaz, Aperitivo higiénico



Es un tónico límpido por estar preparado directamente con las tres cortezas de quina y no con extractos; de olor aromático, sabor agradable, bien tolerado por los estómagos más delicados y perfectamente asimilable.

Da apetito, sangre y vigor.

De venta en todas las buenas Farmacias y Droguerías

DEPÓSITO: ALFREDO ROLANDO, Bajada San Miguel, 1

BARCELONA

GACETA SANITARIA DE BARCELONA

REVISTA CIENTÍFICA MENSUAL

Sección Científica

UNA ACLARACIÓN

Nunca soñé que mis modestos trabajos *Los Destemplados* y *Los Exitólatras* despertaran susceptibilidades personales. Al publicarlos solo me guió la idea de exteriorizar grupos psico-patológicos medianeros entre la razón y la locura, frutos de unos estudios que desde mucho tiempo me llevan preocupado.

Un distinguido pintor ha creído ver en el primer artículo mencionado el retrato de un artista que yo no conozco ni siquiera de vista; un abogado, amigo mío, ha supuesto que *Los Exitólatras* se referían á un determinado centro político de Barcelona; algunos colegas míos han supuesto que *Los Destemplados* fueron escritos para mortificar á un distinguido médico de Barcelona.

Todas estas suposiciones son gratuitas. El galeno á que me refiero en *Los Destemplados*, no ejerce ni ha ejercido la profesión médica en Barcelona, y si el tal aludido se diere por ofendido le respondería, sencillamente, que cambiara de conducta y así se saldría del cuadro psico-patológico mencionado.

El haber sido reproducido mi artículo *Los Destemplados* por algunas Revistas de Madrid, prueban, de

manera evidente, que son grupos frenopáticos y no alegorías personales que detesto sinceramente.

Sirva esta pública explicación de norma á los sutiles y maliciosos comentaristas de mis modestos trabajos.

IGNACIO DE LLORENS

CASO CLÍNICO DE FIEBRE TIFOIDEA DE FORMA ANÓMALA

Por creerlo de algún interés para nuestra clase y atendiendo gustoso á las indicaciones de distinguidos compañeros de la Academia del Cuerpo Médico Municipal, heme decidido á publicar en esta Revista el presente caso clínico que hace próximamente año y medio tuve ocasión de seguir su curso por haber solicitado la enferma mis auxilios facultativos.

Se trata de una joven de unos diez y siete á diez y ocho años de edad, bien, constituída, si bien que de un temperamento linfático-nervioso, sin antecedentes morbosos personales ni de familia, pues por lo que á ella se refiere únicamente había padecido en su niñez el sarampión, y respecto á sus padres puedo afirmar que no presentaban anormalidad alguna en su organismo, siendo de buena constitución. Al hacer la primera visita á la enferma, me manifestó que hacía varios días que no se encontraba bien, que dejándose de inapetencia, laxitud general, escalofríos, intensa cefalalgia, algún vómito y que durante ciertas horas del día se hallaba calenturienta. Al proceder á su reconocimiento presentaba los siguientes síntomas: por parte del aparato digestivo, lengua seca resquebrajada, rojiza en los bordes y en la punta, dientes fuliginosos, encías recubiertas de una capa saburral y que sangraban con facilidad, anorexia, sed viva, la fosa ilíaca derecha era dolorosa á la presión pero sin gorgoteo, ligero timpanismo abdominal, debido probablemente á la paresia intestinal y á la acumulación de gases, constipación de vientre, presentaba además en la pared abdominal las manchas rosadas, lenticulares ó petequias. El bazo se hallaba algo tu-

meefacto. Respecto al aparato circulatorio puedo afirmar que el corazón estaba en buenas condiciones, pulso bastante frecuente, de ciento á ciento diez pulsaciones por minuto, algo blando y el termómetro señalaba la temperatura de treinta y nueve grados y medio. El aparato respiratorio nada anormal ofrecía, únicamente había ligera disnea. El aparato urinario presentaba sus caracteres normales, no aquejando dolor alguno ni dificultal en la micción, y la orina era clara y transparente. Con relación al aparato nervioso, la cefalalgia continuaba siendo muy intensa; aquejaba, también durante el día, algo de somnolencia y de estupor é insomnio durante la noche; pero á pesar de tener una temperatura tan elevada, la cual indudablemente databa ya de algunos días, sin embargo, no presentaba delirio alguno ni de noche ni de día.

Con todos estos síntomas á la vista senté el diagnóstico de fiebre tifoidea de forma adinámica en pleno período de infección. El pronóstico, como era natural, lo hice grave, manifestándolo así á la familia. En los días subsiguientes los síntomas fueron agravándose más, pues la disnea aumentó; el termómetro iba señalando temperaturas de 40° y de 40° y décimas; el pulso se hizo más frecuente, llegando á ser las pulsaciones casi incontables; el corazón, fatigado de tanta lucha, iba debilitándose, cuyas fuerzas fueron sosteniéndose gracias á los tónicos cardíacos; proseguía la constipación de vientre, pero la orina continuaba siendo clara y transparente y la enferma no presentaba delirio; sin embargo, á los pocos días de mi primera visita, logré que la temperatura permaneciera baja durante algunas horas, gracias al empleo de un importante antitérmico. La enfermedad fué siguiendo su curso y de esta manera transcurrió un mes luchando aquel organismo entre la vida y la muerte, hasta que por fin entró la dolencia en el período de declinación, por lo cual todos los síntomas fueron remitiendo; la baja de temperatura se hizo más sostenida, si bien continuaban los recargos respectivos, el pulso se fué normalizando, tendiendo á recobrar sus caracteres normales, la lengua se iba humedeciendo, el meteorismo desapareció, lo mismo que la cefalalgia y el insomnio, y la enferma puede decirse que entró en el período de convalecencia, pero en un estado de enflaquecimiento verdaderamente notable. En este período apareció un punto negro que, si bien de

momento no ofreció gravedad alguna, tuvo su importancia más tarde, por cuanto, á mi entender, fué punto de origen de una cruel y rápida enfermedad que acabó con esta enferma hace poco tiempo. Refiérome á la congestión del pulmón derecho, que pude apreciar al verificar cierto día la auscultación pulmonar, la cual iba acompañada de alguna tos seca. Este síntoma, al cual, desde luego, dí la importancia que se merecía, desapareció á los pocos días de haber empleado un revulsivo en la parte y de haberla administrado una medicación béquica que, facilitándole la expectoración despejó aquel pulmón; por lo cual supuse que había sido debida, como sucede en muchos casos, á la posición supina á que había estado obligada la paciente, efecto de su larga enfermedad, pues estuvo cerca de dos meses en cama. De todos modos, tan pronto como observé aquel síntoma, lo manifesté á la familia señalándoles los peligros que podía ocasionar á la enferma.

En este período de convalecencia desaparecieron todos los síntomas, la disnea y la sed entre ellos, la lengua recobró sus caracteres normales, el pulso y la temperatura se normalizaron y se despertó en la enferma gran apetito, por lo cual me decidí á que le administraran un ligero sopi-caldo.

Suspendiendo ahora, por un momento, el curso ulterior que siguió la enferma, pasaré brevemente revista al tratamiento que empleé durante el transcurso de la enfermedad, si bien es verdad que al ir describiendo este caso clínico, en algún párrafo ya llevo hecha alguna indicación acerca del mismo.

El primer día se le administró un purgante que produjo el efecto deseado, y luego dos pociones, una quinada y sudorífica y otra para la antisepsia del tubo intestinal; le ordené una bebida alcoholizada para mitigar la sed, compuesta de agua hervida azucarada y cognac, y para alimentación, leche y caldo. Al día siguiente hice uso de las sales de quinina y, á los dos ó tres días, en visita de que no se lograba rebajar la temperatura, aconsejé á la familia el empleo de los baños, á lo cual se me negaron en absoluto, por lo cual eché mano del piramidón, (dimetil amido fenil, dimetil pirazolona) substancia que, como sabéis, es un derivado metilado y amidado de la antipirina. Produce los mismos efectos que ésta, pero á dosis más débiles, teniendo además la ventaja

de no irritar el estómago y de que su acción es más prolongada. Obtúvose con esta substancia el efecto deseado. Se administró en obleas á dosis de veinticinco centigramos cada una para tomar dos al día, no tomando luego nada más que una y más tarde únicamente en días alternos. El efecto era inmediato, pues al cuarto ó á la media hora de haber tomado la oblea, un sudor copioso inundaba todo el cuerpo de la enferma al cual seguía un descenso término de grado ó grado y medio; pero, si bien es verdad que á las pocas horas reaccionaba el organismo y reascendía la temperatura, de todos modos se lograba que la enferma estuviese algunas horas sin aquella fiebre tan elevada que consumía sus energías y que constituía una amenaza constante para el corazón que ya empezaba á desfallecer, haciendo temer un próximo y funesto desenlace. Yo creo que gracias á la acción antitérmica de esta substancia se logró dominar á la enfermedad.

Empleé algunos tónicos cardíacos, la cafeína, digital y nuez de Kola, entre ellos. Cuando á los treinta días del curso de la dolencia empezaron á remitir algo los síntomas, entonces dejé de emplear el piramidón continuando con los quina-dos y en especial el extracto blando de quina, los tónicos y las bebidas alcoholizadas.

Veamos ahora el curso ulterior de la dolencia. Hacía seis ó siete días que la temperatura era normal y el día que debía tomar el sopi-caldo, al ir á visitarla por la mañana y, por lo tanto, antes de que se le administrara aquel alimento, me encontré que el termómetro marcaba algunas décimas sobre la normal, á pesar de lo cual les autoricé para que le dieran el sopi-caldo, pues en algunos casos, en la convalecencia de ciertas fiebres tifoideas y aun de fiebres de otra naturaleza, se presenta la particularidad de que sin causa apreciable, la fiebre que había desaparecido por completo, puede presentarse de nuevo durante tres ó cuatro días y desaparecer para volver otra vez, y que esta fiebre no indica una recaída ni tiene nada de común con el movimiento febril que á veces sobreviene al tomar el enfermo alimentos, ni está asociada á lesión alguna, siendo por fin una fiebre que no ofrece peligro alguno; repito, pues, que les autoricé para que tomara el sopi-caldo, creyendo que se trataba de esta clase de fiebre. Pero luego, en vista de lo observado, me incliné á suponer que se trataba

de la fiebre de Malta, mal llamada de Barcelona, por cuanto la enferma no presentaba durante todos los días que la estuve asistiendo, otra anormalidad que las oscilaciones de temperatura, y así puede ver que unas veces el termómetro señalaba temperaturas de 38° ó $38^{\circ}5$ y en algunas ocasiones hasta 39° , y otras veces permanecía en la normal, y esto sin guardar período alguno fijo ni presentarse á las mismas horas. El aparato digestivo estaba en buenas condiciones, tenía mucho apetito, digería bien, dormía mejor y hasta recobraba las carnes perdidas, repito, pues, que no presentaba otro fenómeno *patológico* que las oscilaciones irregulares de temperatura. Como es natural, fué este un contratiempo que á la verdad me preocupó bastante, máxime teniendo en cuenta el estado de aquella naturaleza ya tan castigada por la grave enfermedad que acababa de padecer, temiendo, por lo tanto, que no tendría bastante resistencia para soportar esta nueva infección. Instituí en lo que me fué posible, dado el estado de la enferma, un tratamiento enérgico, empleando las sales de quinina, el eucaliptus, y le apliqué también inyecciones hipodérmicas de clorhidro-sulfato de quinina, pero contaban escaso resultado, que aconsejé á la familia la permanencia de la paciente por una larga temporada en su pueblo natal, población de clima seco del vecino reino de Valencia, única solución que yo creía beneficiosa para la enferma. Así lo hicieron, y á mediados del verano la enferma estaba ya en su pueblo. Durante su ausencia tuve varias veces noticias de ella, según las cuales la enferma iba poco á poco robusteciéndose y que la temperatura disminuía hasta haber llegado por completo á la normal, si bien á costa de bastantes días. Allí permaneció cerca de dos meses, y desde su regreso sólo tuve ocasión de verla una sola vez y aun por la calle, por lo cual no pude hacerme mucho cargo de su estado, el cual por la apariencia no era muy agradable, y así lo manifesté á sus padres un día que tuve ocasión de verles, aconsejándoles que la llevaran á una casa de campo, aunque fuese cerca de Barcelona, pues abrigaba al temor de que su hija se tuberculizara si es que ya no lo estaba; y sea como quiera, nada mejor para su estado que el respirar aires puros y oxigenados, acompañados de una buena y reparadora alimentación y de una vida tranquila y sosegada.

No supe más de ella hasta hace poco tiempo en que me enteré que había fallecido víctima de tuberculosis pulmonar. Un poco de desidia por parte de sus padres y su precario estado, fueron causa de que la enferma, á su regreso del pueblo, continuara viviendo en una anti-higiénica y pésima habitación del interior de la capital y de que no fuese visitada por médico alguno hasta pocos días antes de su fallecimiento.

Ahora cabe preguntar, ¿qué es lo que habrá acontecido á aquel organismo durante el transcurso de tiempo que no me ha sido posible observar á la enferma? Claro está que de un modo cierto y positivo no podemos saberlo; mas, teniendo en cuenta que aquella constitución quedó tan abatida por los terribles embates de las enfermedades sufridas, no hay duda que era aquel un terreno abonadísimo para el bacilo de Koch.

Además, vosotros recordaréis, conforme os he referido anteriormente, que á la enferma se le había presentado durante el período de convalecencia de la tifoidea, una congestión pulmonar, que si bien es verdad que desapareció á los pocos días de haber empleado el tratamiento oportuno, con seguridad que la dejaría con cierta predisposición para la pneumofimia, hallándose como se hallaba dicha joven tan depauperada.

Probablemente aquella congestión fué el punto de origen de una tuberculosis florida ó tisis galopante, como vulgarmente se la llama, que acabó rápidamente con la vida de esta enferma.

Ahora bien; ¿á qué viene el calificativo de *forma anómala* aplicado á este caso clínico? Si de tal lo he calificado ha sido por la ausencia de algunos síntomas que verdaderamente me ha llamado la atención.

En primer lugar, no hay duda que en la mayor parte de los tifódicos hay diarrea; también es cierto que los hay que presentan estreñimiento de vientre durante algunos días, pero que esta constipación haya sido continua y tenaz durante todo el curso de la enfermedad, como en el caso que acabo de exponeros, esto, á la verdad, yo no lo había observado en enfermo alguno afecto de esta dolencia. Tan acentuada fué la constipación que á la enferma se le formaron almorranas, las cuales con seguridad que no pueden ser atribuidas á otra causa que á los esfuerzos de la defecación, pues la paciente

nunca las había padecido, y únicamente gracias á los enemas primero, y más tarde á unas píldoras laxantes, se lograba que evacuara con alguna regularidad, y es de tener también en cuenta que las deyecciones nunca fueron fétidas ni presentaron carácter anormal alguno.

En segundo lugar, á pesar de las temperaturas tan elevadas que presentó la enferma y de haber durado la fiebre una porción de días, pues si bien es verdad que gracias al piramidon se lograba rebajarla durante algunas horas, con todo, antes del empleo del mismo, y aun teniendo en cuenta los efectos beneficiosos de dicha substancia, eran muchas las horas en que la temperatura era elevada, sin embargo, la orina siempre fué clara y transparente, cuyo detalle me llamó también poderosamente la atención, por cuanto no solamente en enfermos afectos de fiebre tifoidea, ni tans iquiera en los que han padecido enfermedades infectivas de orden parecido, por poco elevada y constante que haya sido la temperatura, casi siempre he visto que la cantidad de orina ha disminuido, apareciendo turbia y de coloración algo subida, es decir, ha presentado los caracteres de lo que se llama una orina febril, cuales síntomas se comprenden fácilmente teniendo en cuenta que los riñones eliminan de la sangre los productos tóxicos de la misma, sirviendo de verdaderos filtros purificadores de nuestro organismo.

Por ultimo, también me llamó la atención el que, á pesar de esta misma elevación de temperatura, no hubiese podido observar en la enferma trastorno cerebral alguno que fuese algo importante, por cuanto no puede considerarse como tal la ligera somnolencia ó estupor que varios días había presentado la enferma; pues ni siquiera un solo día presentó delirio.

La ausencia de estos síntomas que acabo de describir brevemente, es lo que me decidió á *clasificar* este caso clínico como una forma anómala de fiebre tifoidea, aunque tal vez no sean estos motivos suficientes para calificarlo de tal.

DR. PARÉS Y BARTRA



Sección Oficial

Acta de la sesión extraordinaria celebrada el día 26 de Julio de 1906

Abierta la sesión, el presidente, D. I. de Llorens, dió lectura de una carta del socio de honor de dicha Academia, doctor don Amalio Jimeno, actual ministro de Instrucción pública y Bellas Artes, en la cual, después de dar expresivas gracias por la felicitación que le dirigió la Academia al ser elevado á Consejo de la Corona, se ofrece incondicionalmente á la Corporación Médico Municipal.

El Doctor Grau dió lectura de una extensa y bien redactada memoria que con él firman los doctores Viñas y Macaya, relacionando la hermosa y positiva campaña sanitaria que bajo los auspicios de nuestro Excmo. Ayuntamiento han realizado para combatir el desarrollo de una enfermedad contagiosa que podía llevar á nuestra Barcelona días de luto y de incalculables quebrantos.

Una salva de aplausos coronó la lectura de dicho trabajo. Por aclamación entusiasta se aprobó la siguiente proposición: Esta Academia acuerda, por unanimidad, dar un sincero y expresivo voto de gracias á los doctores Viñas, Grau y Macaya, por el acierto, inteligencia, actividad y discreción que han demostrado al atajar el desarrollo y propagación de una enfermedad contagiosa y exótica, que podía causar á nuestra querida ciudad de Barcelona trastornos graves de orden moral y material, que se han evitado gracias al generoso esfuerzo y pericia de los citados señores académicos. Este voto de gracias se hace extensivo á los académicos señores Giralt, Comenge, Hernández, Cosp (D. Mariano), Andreu, Roura, Matas Nadal, Cantarell, Morelló y Xiqués, por la inteligente colaboración que han prestado á aquellos señores académicos en la hermosa campaña sanitaria de Barcelona. Firman dicha proposición el presidente doctor Lloréns y los doctores Puig y Balansó, Juan Pelegrí y Jose M.^a Soldevila.

El Secretario de Actas,

ANTONIO BALTÀ

CUERPO MÉDICO MUNICIPAL DE BARCELONA

su constitución y servicios que cumple

POR LOS DRES. D. E. RADUÁ Y D. V. SOLEY Y GELY

Numerarios del mismo

(Continuación)

Basta echar una ojeada á estos cuadros para ver el ímprobo trabajo que representan y al propio tiempo demuéstrase en ellos por un lado como aumentan su lador no precisamente la mortalidad sino el estado sanitario de la población, términos que no hay que hacer sinónimos de otro el mayor conocimiento de prevenirlo, como evidencia el segundo de aquellos con sus cifras de enfermos y por las enfermedades señaladas, alguna de las cuales no llegan aparejada la desinfección, verificándose ésta solamente en los casos que se solicita. A cambio de aumentar el radio de su acción no niega nunca el Instituto sus servicios á quienes lo solicitan, creyendo de buena fe que donde una desinfección no precise por tratarse de enfermedad común, nada se pierde con llevar tranquilidad á los espíritus y limpieza á las habitaciones y desagües, fomentando así el interés y cariño por las prácticas profilácticas, haciendo que penetren y arraiguen en las costumbres demasiado divorciadas aun de las exigencias de la Higiene.

II

Tres dependencias integran en la actualidad el Instituto: las *oficinas generales*, instaladas en la planta baja del edificio conocido ahora por Pabellón de la Reina Regente, en el Parque de esta ciudad, y en las Estaciones del Norte y Sud situadas respectivamente en los distritos 2.º y 7.º (Plano número 1).

La *Estación de desinfección del Norte* hállase ocupando uno de los ángulos de la manzana limitada por las calles de Sicilia, Llull, Cerdeña y Enna, inmediata al Parque y á los cuarteles de D. Jaime, donde se levanta el llamado Asilo del Parque (Plano núm. 2).

OFICINAS DEL INSTITUTO DE HIGIENE URBANA

en el Pabellón de la Reina Regente, en el Parque.

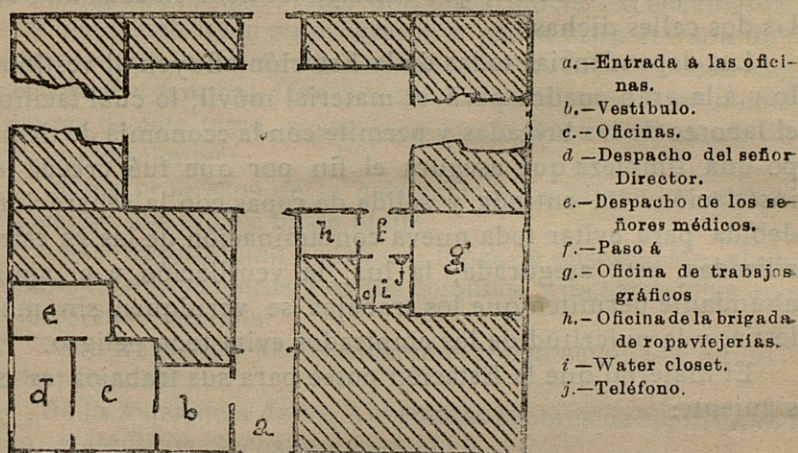

Croquis: escala de 2 : 1,000

ESTACIÓN DE DESINFECCIÓN DEL NORTE

situada en el cruce de las calles de Llull y Cerdà (II)

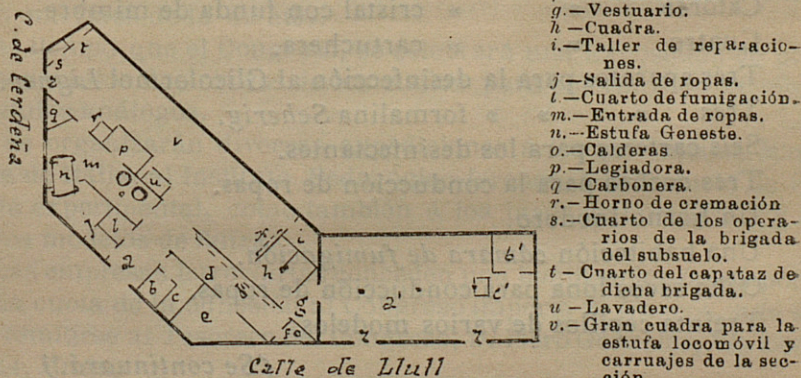

Croquis: escala 2 : 1,000

En el ángulo Norte de la manzana y en el chaflán constituido por el cruce de las calles Llull y Cerdeña abre su puerta principal la estación, que también las tiene en cada una de las dos calles dichas.

Las dependencias todas de la Estación afluyen al vestíbulo y á la gran cuadra para el material móvil, lo cual facilita el laboreo de las brigadas y permite con la economía de tiempo una limpieza que asegura el fin por que fué creada la instalación. La entrada y salida de ropas con la separación debida para evitar toda nueva contaminación de las ya esterilizadas, está asegurada; la luz, la ventilación y el agua abundante permiten que los trabajos se verifiquen sin molestia, y la pulcritud de los empleados evita todo peligro.

El material que la Estación posee para sus trabajos es el siguiente:

Una estufa *Geneste* para la desinfección de ropas.

» » » locomóvil para la desinfección de ropas.

Un aparato sistema *Otton* para la desinfección al aldehído fórmico.

Dos calderas de vapor fijas.

Una lejiadora con su caballete (máquina).

Cinco pulverizadores de carretilla *Geneste*.

Cuatro » » trabuquillo *Geneste*.

Catorce » » cristal con funda de mimbre.

Cuatro » » cartuchera.

Tres aparatos para la desinfección al Glicotormol *Ligner*.

Tres » » » formalina *Scherig*.

Seis carteras para los desinfectantes.

Tres coches para la conducción de ropas.

Un horno Inodoro.

Una habitación cámara de fumigación.

Ocho sacos lona para conducción de ropas.

Treinta cepillos de varios modelos.

(Se continuará.)

CONGRESO INTERNACIONAL PARA LA ASISTENCIA DE LOS ALIENADOS

Milán, 26-30 de Septiembre de 1906

Este Congreso promete tener una importancia excepcional por los asuntos que constituyen su programa y por la mira elevada de recaabar unánime acuerdo sobre la creación de un «Instituto internacional para estudiar y combatir las causas de las enfermedades mentales».

Además de este tema, presentado por el doctor Frank, de Zürich, figuran los siguientes:

1.º De los progresos de la asistencia á los Alienados en los diferentes países desde 1902 hasta el día.

2.º De la organización de las secciones de observación, vigilancia y aislamiento en los asilos y en las colonias, y de los medios que han dado mejores resultados.

3.º De la Asistencia de los Alienados convalecientes y de los Institutos de patronato.

4.º De la Asistencia de los Anormales (pobres de espíritu, alcohólicos, epilépticos, locos morales, etc.)

5.º De las Ambulancias para nerviosos y de los dispensarios psiquiátricos.

6.º De los Sanatorios populares para nerviosos.

7.º De los resultados económicos y sociales de la Asistencia de los Alienados y especialmente de la Asistencia familiar.

8.º Función del Estado en la Asistencia de los Alienados.

9.º Estadística internacional de los Alienados.

Entre otros trabajos españoles figura el del Director de los ARCHIVOS DE TERAPÉUTICA DE LAS ENFERMEDADES NERVIOSAS Y MENTALES, Dr. D. Arturo Galcerán Granés, referente á «Cómo deben ser los Asilos para enfermos de la mente».

Al tiempo que el Congreso, se celebrará una Exposición de planos y documentos ilustrativos de los Asilos para enfermos de la mente é Institutos análogos.

Se organizarán diversas expediciones á los principales Manicomios de Italia, al Instituto Pedagógico-forense, á la Escuela de Pedagogía experimental, como también á los lagos de Lombardía y á los Asilos modelos de Suiza.

Las empresas ferroviarias conceden una bonificación del 60 por 100.

La cuota de la adhesión al Congreso importa 20 francos, que deberán remitirse al Tesorero del Congreso, D. Piero González, Vía Leopardi, 14, Milán.

Los doctores Rodríguez Méndez, Rodríguez-Morini y Galcerán Granés que forman el Comité de propaganda en España, se complacerán en aclarar cualquiera duda referente á este Congreso.

ARTURO GALCERÁN GASPÁR.

Barcelona, agosto, 1906.

MEDIANA DE ARAGÓN

SALES NATURALES PURGANTES

Sulfatadas ♦ Sódicas ♦ Litínicas ♦ Magnesianas

MEDALLA DE ORO.—PARIS, 1900

No exigen regimen • No irritan jamás • No producen náuseas • Son de efecto seguro

SALES-NATURALES

obtenidas por evaporación
espontáneas de

◆◆ SUS AGUAS ◆◆

EFICACÍSIMAS

En los Embarazos gástricos, Catarros intestinales, Dispepsias, Enterocolitis crónicas, Congestiones del Cerebro del Hígado, del Bazo y de los Riñones, Diarreas biliosas, Disenterías crónicas, Atonías intestinales, Catarros de la Vejiga, Vagina y Matriz, etc.

SALES NATUREALES

para

LOCIÓN Y BAÑO

UTILÍSIMAS para combatir el **Reumatismo**,
la **Gota** y **Artrismo** en todas sus mani-
festaciones

DE SEGURO ÉXITO contra el **Herpetismo,**
Escrofulismo, Eczemas y demás enferme-
dades de la piel.

Botes de Un kilo de SALES

INSUSTITUIBLES en las afecciones de las
vías Génito-urinarias de la mujer.

FARMACIAS Y DROGUERÍAS

Domicilio social. Cortes, 457—BARCELONA

ROBUSTINA

DURÁN Y ESPAÑA

Solución azucarada inalterable de extractos tónicos y glicerofosfatos. Cada cucharada de las de postres (20 gramos) contiene: Extractos hidro-alcohólicos de quina, Nuez de Kola y Coca del Perú aa 15 centigramos; y medio gramo en total, de glicerofosfatos cálcico, sódico, magnésico y ferroso, correspondiendo al último 10 centigramos.

EN VENTA en todas las farmacias

DEPÓSITO: FARMACIA DE GENOVÉ, Rambla del Centro, frente al Liceo y de DURAN Y ESPAÑA, Valencia, 278.

OBRAS PUBLICADAS

POR EL

Dr. VIÑETA BELLASERRA

Consulta especial para las enfermedades de la piel,
del cabello, específicas y externas de las vías urinarias

Recibe de 3 á 5

Técnica de la auscultación pulmonar, para uso de los estudiantes en Medicina, por el doctor Lasègue, versión española por J. Viñeta Bellaserra.—Año 1881. Barcelona.

La Difteria de la piel.—Único folleto completo en su clase.—Año 1882. Barcelona.

La sífilis como hecho social punible y como una de las causas de la degeneración de la raza humana.—Año 1886. Barcelona.

Profilaxia de la Sífilis en el niño y la nodriza, por medio de la lactancia animal, particularmente en las Maternidades y Casas de Expósitos.—Año 1889. Barcelona.

Argentona y sus aguas minero-Medicinales.—Año 1890. Barcelona.

Le Naphtol dans les maladies de la peau.—Action de l'Acide picrique sur la peau étudiée au point de vue médico-légal.—Año 1892.—(*Extrait du Comptes Rendus du Congrès de Paris, Août 1889.*) Barcelona.

Los Epiteliomas cutáneos.—Año 1899. Barcelona.

La Higiene en la Primavera y sus relaciones con el funcionalismo cutáneo.—Año 1900. Barcelona.

La Leprodermia.—Año 1904. Barcelona.

La Chique.—Año 1904. Barcelona

DOMICILIO DEL AUTOR:

CALLE CÓRTEZ, 652, 2.º BARCELONA

(ENTRE CLARIS Y LAURIA)

AGENDA MÉDICO-QUIRÚRGICA

DE BOLSILLO

Ó

MEMORÁNDUM TERAPÉUTICO, FORMULARIO MODERNO

Y DIARIO DE VISITA

PARA 1906

Y USO DE LOS MÉDICOS, CIRUJANOS Y FARMACÉUTICOS

BAJO LA DIRECCIÓN FACULTATIVA

DEL Dr. D. GUSTAVO REBOLES Y CAMPOS

CONTIENE: *El diario en blanco, para la anotación de las visitas que se tengan que hacer, el número de ellas y la clase de servicios prestados, así como el nombre y domicilio de los clientes y honorarios que se perciban.*—Calendario.—Tarifa de correos.—Memorándum de terapéutica médico-quirúrgica y obstétrica.—Formulario magistral y de medicamentos modernos.—Tablas de posología.—Venenos y contravenenos.—Aguas minerales.—Leyes y decretos publicados el año anterior.—Escuelas y Facultades.—Academias de toda España.—Cuerpo de Sanidad militar.—Sección de Sanidad de la Armada.—Cuadros generales de la enseñanza de las Facultades de Medicina, Farmacia y Veterinaria de toda España.—Arancel de derechos que devengan los médicos.—Sociedades médicas.—Colegio de Farmacéuticos.—Médicos forenses.—Hospitales.—Museos.—Periódicos.—Lista de los facultativos.—Calles.—Tarifa de coches y tranvías, con las últimas salidas de éstos.

MEDICAMENTOS

Una nomenclatura de medicamentos nuevos

| PRECIOS | EN PROVINCIAS |
|---|----------------|
| | <i>Pesetas</i> |
| En tela á la inglesa. | 3'00 |
| Con seda y cantos dorados, Agenda dividida en dos partes. | 4'00 |
| Con papel moaré, Agenda dividida en dos partes. | 3'00 |

ESPECIALIDADES

AMARGÓS

PREMIADAS EN LAS EXPOSICIONES UNIVERSALES DE PARÍS 1900 Y BARCELONA 1888

*Aprobadas y recomendadas por la Facultad Médica
de España y América*

Recomendamos para los convalecientes y personas delicadas el

VINO AMARGÓS

Tónico, nutritivo, de Peptona, Quina, Coca del Perú y vino de Málaga
que estimula el apetito, activa la nutrición y restablece las fuerzas

Recomendamos para favorecer el trabajo intelectual y curar la neurastenia el

VINO VITAL AMARGÓS

al extracto de *Acanthea virilis* compuesto

Poderoso reparador y estimulante de las fuerzas físicas é intelectuales.

Recomendamos para los niños débiles, raquíticos y escrofulosos el

VINO IODO TÁNICO FOSFATADO AMARGÓS

que fortalece, robustece y purifica

substituyendo con ventaja al aceite de hígado de bacalao y sus emulsiones.

Recomendamos para curar las enfermedades del estómago é intestinos el

ELÍXIR CLORHIDRO PÉPSICO AMARGÓS

de Pepsina, Colombo, Nuez vómica y Ácido clorhídrico
delicioso medicamento que suple en los enfermos la falta de jugo gástrico, elemento indispensable para hacer una buena digestión

Recomendamos para curar las enfermedades nerviosas el

ELÍXIR POLIBROMURADO AMARGÓS

que calma, regulariza y fortifica los nervios. Su acción rápida y maravillosa en la Epilepsia (mal de San Pau), Corea (balle de San Vito), Insomnios, Histerismo, Vértigos, Neuralgias, Palpitaciones, Convulsiones, Temblores, Desvanecimientos, Agitación nocturna, etc. Más activo y mejor tolerado que los jarabes de naranjas y de bromuro potásico.

El Elíxir polibromurado Amargós, lo constituyen los bromuros potásico, sódico amónico y estróncico, químicamente puros, asociados con sustancias tónico amargas. Cada cucharada de 15 gramos contiene dos gramos de bromuro.

Cuidado con las imitaciones

Depósito general: FARMACIA AMARGÓS

Plaza de Santa Ana, núm. 9, esquina á la calle Santa Ana. — Barcelona

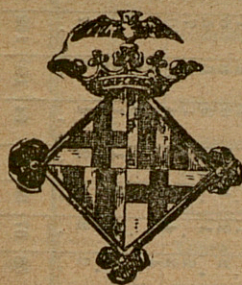

BOLETÍN ESTADÍSTICO

Barcelona: Agosto de 1906

SITUACIÓN DE BARCELONA

(DETERMINADA POR LA REAL ACADEMIA DE CIENCIAS Y ARTES)

Latitud geográfica. 41° 22' 59" N.

Longitud. 0h 23m 25s 9 E. de Madrid

Accidentes auxiliados en los Dispensarios, clasificados por la causa que los produjo y sexo, durante el mes de Junio de 1906.

| DISPENSARIOS | FORTUITOS | | | | | | | | | | | | Á MANO AIRADA | | | | VOLUNTARIOS | | Total general. . . . |
|----------------------------------|--------------|----|-----------------------------|----|--------------|----|------------|----|---------------------|-----|----------------|---------------|---------------|--------------|----------------|----------------|-------------|-----|----------------------|
| | Trabajo. . . | | Atropello por carruaje. . . | | Máquina. . . | | Mordeduras | | Otras causas. . . . | | Total. | Agresión. . . | | Riñas. . . . | Total. | Total. | | | |
| | | | | | | | | | | | | | | | | | | | |
| | | | | | | | | | | | | | | | | | | | |
| V. | H. | V. | H. | V. | H. | V. | H. | V. | H. | V. | H. | V. | H. | V. | H. | V. | H. | | |
| De las Casas Consistoriales. . . | 7 | 1 | . | . | . | . | . | 30 | 21 | 59 | 12 | 4 | 20 | 5 | 44 | . | . | 103 | |
| De la Barceloneta. | 16 | 2 | . | . | 12 | 8 | 1 | . | 3 | 2 | 44 | 8 | 2 | 10 | 2 | 22 | . | 66 | |
| De Hostafranchs. | 6 | . | 5 | 1 | . | . | 1 | 1 | 17 | 7 | 38 | 3 | 1 | 2 | 2 | 8 | . | 46 | |
| De Santa Madrona. | 9 | 1 | 2 | . | 1 | 1 | 4 | 1 | 42 | 23 | 84 | 6 | 7 | 8 | 3 | 24 | 1 | 109 | |
| De la Universidad. | 6 | . | 4 | 1 | . | . | 5 | 2 | 48 | 22 | 88 | 8 | 6 | . | 1 | 15 | . | 103 | |
| Del Parque. | 3 | 1 | 4 | 2 | . | 1 | 2 | 3 | 6 | 4 | 26 | 2 | . | . | . | 2 | . | 28 | |
| De Gracia. | 2 | 1 | 3 | 1 | . | . | 5 | 1 | 17 | 16 | 46 | . | 3 | 1 | 3 | 7 | 1 | 54 | |
| Del Taulat. | 20 | 10 | 1 | 2 | . | . | 4 | 1 | 2 | 6 | 46 | 6 | 2 | 6 | . | 14 | . | 60 | |
| De San Andrés. | 1 | . | 1 | . | . | . | . | . | 8 | 3 | 18 | 1 | . | 1 | . | 2 | . | 15 | |
| De Sans-Las Corts. | . | . | . | . | . | . | . | . | 17 | 13 | 30 | . | . | . | . | . | . | 30 | |
| De San Gervasio. | 2 | 1 | . | . | . | . | 1 | 2 | 2 | 2 | 8 | 1 | . | 1 | . | 2 | . | 10 | |
| De San Martín. | 2 | . | 4 | . | . | . | 1 | 19 | 9 | 35 | . | . | 2 | 1 | . | 3 | . | 38 | |
| De Horta. | . | . | . | . | . | 1 | 2 | 5 | 1 | 9 | . | . | . | . | . | . | . | 9 | |
| Totales. | 74 | 17 | 24 | 7 | 13 | 10 | 23 | 13 | 216 | 129 | 526 | 47 | 25 | 51 | 20 | 143 | 1 | 671 | |

ESTADO MODELO NUMERO 1

REGISTRO diario de los matrimonios, nacimientos y defunciones ocurridos en el Ayuntamiento de Barcelona durante el mes de Junio de 1906

CENSO DE POBLACION CALCULADO 600,000. . .

Varones.
 Hembras.
 Total.

| FECHAS. | MATRIMONIOS | | | | | | | | | | NACIMIENTOS | | | | | DEFUNCIONES CLASIFICADAS POR (1) | | | | | | | | | | | | | | | | | | | | |
|---------|---|----------|----------|----------|----------|----------------|----------|----------|----------|----------|-------------|----------------------------|---------------|-----------|----------|----------------------------------|----------|----------|-----------|----------|-----------|----------|---------|-------------------------|----------------|-------------------|---------|----------|----------|----------|----------|----------|-----|-----|----|--|
| | CLASIFICADOS POR EDADES DE LOS CONTRAYENTES | | | | | | | | | | | | | | | SEXOS ESTADOS EDADES | | | | | | | | | | | | | | | | | | | | |
| | VARONES | | | | | HEMBRAS | | | | | Total. | Consang. | | Legítimos | | Total general. | SEXOS | | ESTADOS | | | EDADES | | | | | | | | | | | | | | |
| | DE MÁS DE | | | | | DE MÁS DE | | | | | | Hijos con ambos ó vióveras | | Varones | | | Hembras | | Solteros. | | Casados. | | Viudos. | | DE MÁS DE | | | | | | | | | | | |
| | Hasta 20 años. | 20 á 30. | 30 á 40. | 40 á 50. | 50 á 60. | Hasta 20 años. | 20 á 30. | 30 á 40. | 40 á 50. | 50 á 60. | | Primos hermanos. | Otros grados. | Varones. | Hembras. | | Varones. | Hembras. | Varones. | Hembras. | Solteros. | Casados. | Viudos. | En el claustro materno. | Hasta 5 meses. | 5 meses á 3 años. | | | | | | | | | | |
| | | | | | | | | | | | | | | | | | | | | | | | | | | 3 á 6. | 6 á 13. | 13 á 20. | 20 á 25. | 25 á 40. | 40 á 60. | 60 á 80. | 80. | | | |
| 1 | 1 | 27 | 3 | 1 | 1 | 3 | 27 | 2 | 1 | 1 | 34 | | | 24 | 17 | 41 | 16 | 18 | 24 | 4 | 6 | 9 | 7 | 3 | 1 | 8 | 5 | | | | | | | 2 | | |
| 2 | | 23 | 10 | 2 | 1 | 3 | 22 | 6 | 3 | 1 | 36 | | | 17 | 13 | 31 | 14 | 15 | 7 | 7 | 6 | 8 | 1 | 1 | 9 | 8 | 4 | | | | | | | 4 | | |
| 3 | | 18 | 7 | 1 | 1 | 4 | 18 | 7 | 1 | 1 | 26 | | | 20 | 27 | 40 | 13 | 14 | 18 | 2 | 2 | 12 | 2 | 2 | 12 | 12 | 6 | 4 | | | | | | 8 | | |
| 4 | | 21 | 5 | 1 | 1 | 5 | 21 | 5 | 1 | 1 | 27 | | | 16 | 21 | 38 | 23 | 16 | 23 | 5 | 5 | 6 | 6 | 4 | 6 | 11 | 8 | 4 | 4 | | | | | 1 | | |
| 5 | | 5 | 8 | 2 | 1 | 2 | 8 | 1 | 1 | 1 | 9 | | | 26 | 13 | 45 | 10 | 14 | 12 | 9 | 5 | 11 | 7 | 1 | 11 | 9 | 2 | 2 | 2 | 2 | | | | 5 | | |
| 6 | | 8 | 4 | 1 | 1 | 2 | 12 | 1 | 1 | 1 | 12 | | | 15 | 12 | 29 | 22 | 20 | 24 | 8 | 10 | 8 | 8 | 6 | 6 | 11 | 8 | 6 | 6 | 6 | | | | 8 | | |
| 7 | | 9 | 6 | 1 | 1 | 1 | 9 | 1 | 1 | 1 | 17 | | | 10 | 11 | 22 | 15 | 15 | 21 | 8 | 1 | 2 | 2 | 2 | 2 | 9 | 3 | 4 | 4 | 4 | | | | 9 | | |
| 8 | | 8 | 6 | 1 | 1 | 1 | 18 | 6 | 1 | 1 | 28 | | | 31 | 13 | 49 | 26 | 12 | 23 | 11 | 4 | 4 | 14 | 2 | 2 | 8 | 3 | 2 | 2 | 2 | | | | 4 | | |
| 9 | | 9 | 7 | 1 | 1 | 3 | 18 | 4 | 1 | 1 | 15 | | | 17 | 18 | 35 | 17 | 11 | 22 | 6 | 5 | 6 | 12 | 1 | 1 | 11 | 3 | 2 | 2 | 2 | | | | 8 | | |
| 10 | | 15 | 11 | 2 | 1 | 3 | 10 | 4 | 1 | 1 | 15 | | | 17 | 14 | 32 | 26 | 23 | 28 | 16 | 5 | 5 | 11 | 3 | 2 | 11 | 2 | 2 | 2 | 2 | | | | 1 | | |
| 11 | | 9 | 7 | 1 | 1 | 2 | 12 | 2 | 1 | 1 | 14 | | | 25 | 17 | 43 | 16 | 20 | 10 | 5 | 5 | 3 | 10 | 1 | 1 | 1 | 1 | 1 | 1 | 1 | | | | 4 | | |
| 12 | | 11 | 1 | 1 | 1 | 2 | 10 | 2 | 1 | 1 | 17 | | | 18 | 11 | 30 | 16 | 10 | 14 | 10 | 2 | 2 | 7 | 2 | 2 | 1 | 1 | 1 | 1 | 1 | | | | 1 | | |
| 13 | | 13 | 3 | 1 | 1 | 2 | 12 | 4 | 1 | 1 | 18 | | | 12 | 12 | 32 | 13 | 14 | 15 | 5 | 7 | 8 | 6 | 2 | 2 | 2 | 2 | 2 | 2 | 2 | | | | 6 | | |
| 14 | 1 | 9 | 6 | 2 | 2 | 2 | 12 | 5 | 2 | 1 | 19 | | | 17 | 15 | 35 | 19 | 22 | 26 | 9 | 8 | 12 | 8 | 1 | 1 | 1 | 1 | 1 | 1 | 1 | | | | 1 | | |
| 15 | 1 | 4 | 3 | 1 | 1 | 1 | 8 | 3 | 1 | 1 | 12 | | | 20 | 15 | 42 | 23 | 14 | 28 | 5 | 5 | 5 | 10 | 5 | 5 | 5 | 5 | 5 | 5 | 5 | | | | 2 | | |
| 16 | | 11 | 1 | 1 | 1 | 1 | 12 | 2 | 2 | 1 | 13 | | | 23 | 19 | 43 | 25 | 12 | 23 | 7 | 7 | 4 | 7 | 7 | 7 | 7 | 7 | 7 | 7 | 7 | | | | 6 | | |
| 17 | | 12 | 1 | 1 | 1 | 1 | 12 | 2 | 2 | 1 | 18 | | | 18 | 14 | 32 | 13 | 12 | 14 | 5 | 6 | 2 | 5 | 6 | 6 | 6 | 6 | 6 | 6 | 6 | | | | 1 | | |
| 18 | | 9 | 7 | 1 | 1 | 1 | 12 | 2 | 2 | 1 | 18 | | | 22 | 16 | 43 | 23 | 12 | 23 | 7 | 7 | 7 | 7 | 7 | 7 | 7 | 7 | 7 | 7 | 7 | | | | 6 | | |
| 19 | | 10 | 3 | 1 | 1 | 2 | 11 | 3 | 1 | 1 | 15 | | | 17 | 18 | 37 | 13 | 17 | 17 | 8 | 5 | 6 | 2 | 5 | 3 | 3 | 3 | 3 | 3 | 3 | | | | 7 | | |
| 20 | | 7 | 1 | 1 | 1 | 2 | 6 | 1 | 1 | 1 | 8 | | | 17 | 12 | 29 | 16 | 11 | 17 | 7 | 3 | 2 | 13 | 1 | 1 | 1 | 1 | 1 | 1 | 1 | | | | 2 | | |
| 21 | | 13 | 3 | 3 | 1 | 4 | 11 | 3 | 1 | 2 | 19 | | | 17 | 13 | 38 | 20 | 27 | 30 | 11 | 6 | 6 | 11 | 6 | 2 | 2 | 2 | 2 | 2 | 2 | | | | 1 | | |
| 22 | | 9 | 3 | 2 | 2 | 1 | 9 | 3 | 1 | 1 | 14 | | | 16 | 16 | 34 | 17 | 10 | 17 | 7 | 3 | 4 | 9 | 2 | 2 | 2 | 2 | 2 | 2 | 2 | | | | 2 | | |
| 23 | | 10 | 8 | 1 | 2 | 2 | 12 | 7 | 1 | 2 | 22 | | | 25 | 24 | 51 | 21 | 19 | 21 | 6 | 7 | 3 | 18 | 2 | 2 | 2 | 2 | 2 | 2 | 2 | | | | 5 | | |
| 24 | 1 | 29 | 17 | 4 | 1 | 1 | 35 | 9 | 4 | 1 | 51 | | | 21 | 16 | 43 | 30 | 34 | 33 | 15 | 11 | 6 | 18 | 3 | 3 | 3 | 3 | 3 | 3 | 3 | | | | 7 | | |
| 25 | 1 | 6 | 2 | | | 1 | 5 | 3 | 1 | | 9 | | | 21 | 16 | 38 | 20 | 17 | 21 | 6 | 10 | 1 | 12 | 4 | 4 | 4 | 4 | 4 | 4 | 4 | | | | 4 | | |
| 26 | | 5 | | | | 1 | 6 | 1 | 1 | 1 | 5 | | | 26 | 17 | 45 | 15 | 26 | 28 | 8 | 5 | 4 | 15 | 3 | 3 | 3 | 3 | 3 | 3 | 3 | | | | 8 | | |
| 27 | | 7 | 3 | 1 | 1 | 1 | 10 | 1 | 1 | 1 | 13 | | | 12 | 20 | 32 | 20 | 11 | 20 | 9 | 2 | 4 | 11 | 1 | 1 | 1 | 1 | 1 | 1 | 1 | | | | 1 | | |
| 28 | | 19 | 4 | 1 | 1 | 3 | 18 | 4 | 2 | 1 | 24 | | | 13 | 12 | 27 | 16 | 13 | 18 | 9 | 4 | 8 | 4 | 4 | 4 | 4 | 4 | 4 | 4 | 4 | | | | 2 | | |
| 29 | 1 | 11 | 4 | 1 | 1 | 1 | 10 | 4 | 2 | 1 | 18 | | | 18 | 12 | 32 | 17 | 24 | 25 | 12 | 4 | 7 | 3 | 2 | 2 | 2 | 2 | 2 | 2 | 2 | | | | 7 | | |
| 30 | | 12 | 3 | 2 | 1 | 2 | 9 | 5 | 1 | 1 | 18 | | | 19 | 11 | 32 | 17 | 24 | 25 | 12 | 4 | 7 | 3 | 2 | 2 | 2 | 2 | 2 | 2 | 2 | | | | 1 | | |
| 31 | | | | | | | | | | | | | | | | | | | | | | | | | | | | | | | | | | | | |
| | 9 | 359 | 131 | 26 | 17 | 4 | 47 | 375 | 84 | 25 | 12 | 3 | 546 | | 580 | 473 | 28 | 23 | 1104 | 554 | 495 | 651 | 251 | 147 | 55 | 110 | 297 | 58 | 37 | 33 | 29 | 94 | 196 | 162 | 33 | |

(1) Se ha adoptado esta clasificación atendiendo a la acción administrativa que debe ejercitarse en el régimen sanitario de la legislación vigente; y en este sentido, las enfermedades consignadas en el grupo de infecciosas excluyen toda medida sanitaria con relación a las personas y a las cosas de su uso; así como las del grupo de infecto-contagiosas implican la necesidad de ejecutar las disposiciones establecidas sobre aislamiento de las personas y desinfección de las materias contumaces y de las habitaciones de los enfermos.

CONTINUACIÓN DEL ESTADO MODELO NÚMERO 1

DEFUNCIONES CLASIFICADAS POR

| FECHAS. | | DEFUNCIONES CLASIFICADAS POR | | | | | | | | | | | | | | | | | | | | | | | | | | | | | | | | | | | | | | | | | |
|---------|----|------------------------------|----|------------|----|--------------|----|--------------------|----|----------------|----|-----------------|----|--------------|----|----------------|----|------------------|----|----------------|----|----------------------------------|----|------------------------|----|------------------|----|-----------------|----|-----------------|----|---------------|----|-------------------|----|------------|----|--------------|----|----------------------|----|---------------|--|
| | | ENFERMEDADES INFECCIOSAS | | | | | | | | | | | | | | | | | | | | ENFERMEDADES INFECTO-CONTAGIOSAS | | | | | | | | | | | | | | | | | | | | | |
| | | Total parcial | | Otras..... | | Pelagra..... | | Actinomicosis..... | | Paludismo..... | | Reumatismo..... | | Viruela..... | | Sarampión..... | | Escarlatina..... | | Erisipela..... | | Tifoideas..... | | Influenza ó gripe..... | | Puerperales..... | | Disenteria..... | | Coqueluche..... | | Difteria..... | | Tuberculosis..... | | Lepra..... | | Sífilis..... | | Pústula maligna..... | | Hidrofia..... | |
| V. | H. | V. | H. | V. | H. | V. | H. | V. | H. | V. | H. | V. | H. | V. | H. | V. | H. | V. | H. | V. | H. | V. | H. | V. | H. | V. | H. | V. | H. | V. | H. | V. | H. | V. | H. | V. | H. | V. | H. | V. | H. | | |
| 1 | | | | | | | | | | | | | | | | | | | | | | | | | | | | | | | | | | | | | | | | | | | |
| 2 | | | | | | | | | | | | | | | | | | | | | | | | | | | | | | | | | | | | | | | | | | | |
| 3 | | | | | | | | | | | | | | | | | | | | | | | | | | | | | | | | | | | | | | | | | | | |
| 4 | | | | | | | | | | | | | | | | | | | | | | | | | | | | | | | | | | | | | | | | | | | |
| 5 | | | | | | | | | | | | | | | | | | | | | | | | | | | | | | | | | | | | | | | | | | | |
| 6 | | | | | | | | | | | | | | | | | | | | | | | | | | | | | | | | | | | | | | | | | | | |
| 7 | | | | | | | | | | | | | | | | | | | | | | | | | | | | | | | | | | | | | | | | | | | |
| 8 | | | | | | | | | | | | | | | | | | | | | | | | | | | | | | | | | | | | | | | | | | | |
| 9 | | | | | | | | | | | | | | | | | | | | | | | | | | | | | | | | | | | | | | | | | | | |
| 10 | | | | | | | | | | | | | | | | | | | | | | | | | | | | | | | | | | | | | | | | | | | |
| 11 | | | | | | | | | | | | | | | | | | | | | | | | | | | | | | | | | | | | | | | | | | | |
| 12 | | | | | | | | | | | | | | | | | | | | | | | | | | | | | | | | | | | | | | | | | | | |
| 13 | | | | | | | | | | | | | | | | | | | | | | | | | | | | | | | | | | | | | | | | | | | |
| 14 | | | | | | | | | | | | | | | | | | | | | | | | | | | | | | | | | | | | | | | | | | | |
| 15 | | | | | | | | | | | | | | | | | | | | | | | | | | | | | | | | | | | | | | | | | | | |
| 16 | | | | | | | | | | | | | | | | | | | | | | | | | | | | | | | | | | | | | | | | | | | |
| 17 | | | | | | | | | | | | | | | | | | | | | | | | | | | | | | | | | | | | | | | | | | | |
| 18 | | | | | | | | | | | | | | | | | | | | | | | | | | | | | | | | | | | | | | | | | | | |
| 19 | | | | | | | | | | | | | | | | | | | | | | | | | | | | | | | | | | | | | | | | | | | |
| 20 | | | | | | | | | | | | | | | | | | | | | | | | | | | | | | | | | | | | | | | | | | | |
| 21 | | | | | | | | | | | | | | | | | | | | | | | | | | | | | | | | | | | | | | | | | | | |
| 22 | | | | | | | | | | | | | | | | | | | | | | | | | | | | | | | | | | | | | | | | | | | |
| 23 | | | | | | | | | | | | | | | | | | | | | | | | | | | | | | | | | | | | | | | | | | | |
| 24 | | | | | | | | | | | | | | | | | | | | | | | | | | | | | | | | | | | | | | | | | | | |
| 25 | | | | | | | | | | | | | | | | | | | | | | | | | | | | | | | | | | | | | | | | | | | |
| 26 | | | | | | | | | | | | | | | | | | | | | | | | | | | | | | | | | | | | | | | | | | | |
| 27 | | | | | | | | | | | | | | | | | | | | | | | | | | | | | | | | | | | | | | | | | | | |
| 28 | | | | | | | | | | | | | | | | | | | | | | | | | | | | | | | | | | | | | | | | | | | |
| 29 | | | | | | | | | | | | | | | | | | | | | | | | | | | | | | | | | | | | | | | | | | | |
| 30 | | | | | | | | | | | | | | | | | | | | | | | | | | | | | | | | | | | | | | | | | | | |
| 31 | | | | | | | | | | | | | | | | | | | | | | | | | | | | | | | | | | | | | | | | | | | |
| | 1 | | | | | | | | | | | | | | | | | | | | | | | | | | | | | | | | | | | | | | | | | | |

CONCLUSIÓN DEL ESTADO MODELO NÚMERO 1

DEFUNCIONES CLASIFICADAS POR

| FECHAS. | ENFERMEDADES INFECTO-CONTAGIOSAS | | | | | | | | | | ENFERMEDADES COMUNES | | | | | | | | | | MUERTE VIOLENTA | | | | | | | | | | Total general. | |
|---------|----------------------------------|----|----|----|--------|-------------|----|----|----|--------|-----------------------------|----|----|----|--------|-----------------|----|----|----|--------|-----------------|----|----|----|--------|------------|----|----|----|--------|----------------|-----|
| | Total parcial. | | | | | Cancerosas. | | | | | Accidentes de la dentición. | | | | | DE LOS APARATOS | | | | | Total parcial. | | | | | Accidente. | | | | | | |
| | Y. | | H. | | Total. | Y. | | H. | | Total. | Y. | | H. | | Total. | Y. | | H. | | Total. | Y. | | H. | | Total. | Y. | | H. | | Total. | Y. | H. |
| | V. | H. | V. | H. | | V. | H. | V. | H. | | V. | H. | V. | H. | | V. | H. | V. | H. | | V. | H. | V. | H. | | V. | H. | V. | H. | | | |
| 1 | | | | | 5 | 3 | | | 1 | | | | | 4 | | | | | | | | | | | | | | | | 19 | 22 | |
| 2 | | | | | 3 | 3 | | | | | | | | 2 | | | | | | | | | | | | | | | | 17 | 17 | |
| 3 | | | | | 4 | 1 | | | | | | | | 1 | | | | | | | | | | | | | | | | 17 | 15 | |
| 4 | | | | | 2 | 1 | | | | | | | | 2 | | | | | | | | | | | | | | | | 20 | 14 | |
| 5 | | | | | 5 | 5 | | | | | | | | 3 | | | | | | | | | | | | | | | | 23 | 16 | |
| 6 | | | | | 4 | 2 | | | | | | | | 4 | | | | | | | | | | | | | | | | 10 | 14 | |
| 7 | | | | | 4 | 7 | | | | | | | | 1 | | | | | | | | | | | | | | | | 22 | 20 | |
| 8 | | | | | 8 | 1 | | | | | | | | 3 | | | | | | | | | | | | | | | | 15 | 15 | |
| 9 | | | | | 5 | 3 | | | | | | | | 1 | | | | | | | | | | | | | | | | 26 | 12 | |
| 10 | | | | | 3 | 3 | | | | | | | | 4 | | | | | | | | | | | | | | | | 17 | 12 | |
| 11 | | | | | 6 | 3 | | | | | | | | 2 | | | | | | | | | | | | | | | | 28 | 23 | |
| 12 | | | | | 7 | 2 | | | | | | | | 1 | | | | | | | | | | | | | | | | 20 | 16 | |
| 13 | | | | | 2 | 1 | | | | | | | | 2 | | | | | | | | | | | | | | | | 15 | 10 | |
| 14 | | | | | 4 | 3 | | | | | | | | 2 | | | | | | | | | | | | | | | | 13 | 14 | |
| 15 | | | | | 8 | 6 | | | | | | | | 1 | | | | | | | | | | | | | | | | 26 | 19 | |
| 16 | | | | | 1 | 4 | | | | | | | | 2 | | | | | | | | | | | | | | | | 20 | 22 | |
| 17 | | | | | 8 | 2 | | | | | | | | 3 | | | | | | | | | | | | | | | | 23 | 16 | |
| 18 | | | | | 6 | 1 | | | | | | | | 1 | | | | | | | | | | | | | | | | 26 | 18 | |
| 19 | | | | | 2 | 1 | | | | | | | | 1 | | | | | | | | | | | | | | | | 13 | 17 | |
| 20 | | | | | 1 | 3 | | | | | | | | 1 | | | | | | | | | | | | | | | | 16 | 11 | |
| 21 | | | | | 3 | 1 | | | | | | | | 2 | | | | | | | | | | | | | | | | 20 | 27 | |
| 22 | | | | | 6 | 1 | | | | | | | | 1 | | | | | | | | | | | | | | | | 17 | 10 | |
| 23 | | | | | 3 | 3 | | | | | | | | 4 | | | | | | | | | | | | | | | | 18 | 16 | |
| 24 | | | | | 4 | 4 | | | | | | | | 2 | | | | | | | | | | | | | | | | 80 | 34 | |
| 25 | | | | | 7 | 8 | | | | | | | | 3 | | | | | | | | | | | | | | | | 20 | 17 | |
| 26 | | | | | 1 | 6 | | | | | | | | 2 | | | | | | | | | | | | | | | | 15 | 26 | |
| 27 | | | | | 3 | 6 | | | | | | | | 1 | | | | | | | | | | | | | | | | 25 | 14 | |
| 28 | | | | | 5 | 3 | | | | | | | | 2 | | | | | | | | | | | | | | | | 22 | 15 | |
| 29 | | | | | 5 | 1 | | | | | | | | 4 | | | | | | | | | | | | | | | | 21 | 27 | |
| 30 | | | | | 3 | 3 | | | | | | | | 2 | | | | | | | | | | | | | | | | | | |
| 31 | | | | | | | | | | | | | | | | | | | | | | | | | | | | | | | | |
| | | | | | 126 | 91 | | | 10 | 30 | | | 33 | 22 | | | | | 1 | 2 | | | | | | | | | 9 | 3 | 587 | 517 |

ESTADO MODELO NUMERO 2 ⁽¹⁾

Ayuntamiento de Barcelona

Partido judicial de Barcelona

Provincia de Barcelona

RESUMEN numérico de matrimonios, nacimientos y defunciones, ocurridos en este Municipio durante el mes de Junio de 1906

| CENSO de POBLACIÓN | MATRIMONIOS | | | | | | | | | | | | NACIMIENTOS | | | | DEFUNCIONES POR | | | | | | | | | | | | | | | |
|--------------------------|---|----------|-----|----------|----------|----------|----------------|-----|----------|----------|----------|----------|----------------------------|-----------|----------|----------------|-----------------|----------|-----------|----------|---------|-------------------------|----------------|------------------|--------|---------|----------|----------|----------|----------|----------|-----|
| | CLASIFICADOS POR EDADES DE LOS CONTRAYENTES | | | | | | | | | | | | | | | | | | | | | | | | | | | | | | | |
| | VARONES | | | | | | HEMBRAS | | | | | | | | | | | | | | | | | | | | | | | | | |
| | DE MAS DE | | | | | | DE MÁS DE | | | | | | | | | | | | | | | | | | | | | | | | | |
| | Hasta 20 años. | | | | | | Hasta 20 años. | | | | | | | | | | | | | | | | | | | | | | | | | |
| Total. | Hembras. | Varones. | 60. | 50 à 60. | 40 à 50. | 30 à 40. | 20 à 30. | 60. | 50 à 60. | 40 à 50. | 30 à 40. | 20 à 30. | Consang. | Legítimos | Illegít. | Total general. | SEXOS | ESTADOS | EDADES | | | | | | | | | | | | | |
| | | | | | | | | | | | | | Tíos con sobrinos & viudos | Varones. | Hembras. | Varones. | Varones. | Hembras. | Solteros. | Casados. | Viudos. | En el claustro materno. | Hasta 5 meses. | 5 meses à 3 años | 3 à 6. | 6 à 13. | 13 à 20. | 20 à 25. | 25 à 40. | 40 à 60. | 60 à 80. | 80. |
| 9 | 359 | 131 | 26 | 17 | 4 | 47 | 375 | 84 | 25 | 12 | 3 | 546 | . | 580 | 473 | 28 | 23 | 1104 | 554 | 495 | 651 | 251 | 147 | 55 | 110 | 297 | 55 | 37 | 33 | 196 | 162 | 33 |

| SEXO | DEFUNCIONES CLASIFICADAS POR ENFERMEDADES (2) | | | | | | | | | | | | | | | | | | | | | | | | | | | | | | Total general | | | | | | | | | | | | | | | | | | | | | | | | | | | | | | | | | | | | | | | | | | | | | | | | | | | | | | | | | | | | | | | | | | | | | | | | | | | | | | | | | | | | | | | | | | | | | | | | | | | | | | | | | | | | | | | | | | | | | | | | | | | | | | | | | | | | | | | | | | | | | | | | | | | | | | | | | | | | | | | | | | | | | | | | | | | | | | | | | | | | | | | | | | | | | | | | | | | | | | | | | | | | | | | | | | | | | | | | | | | | | | | | | | | | | | | | | | | | | | | | | | | | | | | | | | | | | | | | | | | | | | | | | | | | | | | | | | | | | | | | | |
|------|---|-------------------|-------------------------|---------------------|---------------------|------------------------|----------------------|--------------------|----------------------|-----------------------|------------------------------|---------------------|---------------------|-----------------------|---------------------|--------------------|---------------------------|---------------------|---------------------------|---------------------|------------------------|------------------------|----------------------------------|----------------------|-----------------|-------------------|---------------------------|----------------------|---------------------|-------------------|-------------------------|-----------------|----------------------------------|--------------------------------------|----------------------------------|--------------------------------------|----------------------------------|--------------------------------------|----------------------------------|--------------------------------------|----------------------------------|--------------------------------------|----------------------------------|--------------------------------------|----------------------------------|--------------------------------------|----------------------------------|--------------------------------------|----------------------------------|--------------------------------------|----------------------------------|--------------------------------------|----------------------------------|--------------------------------------|----------------------------------|--------------------------------------|----------------------------------|--------------------------------------|----------------------------------|--------------------------------------|----------------------------------|--------------------------------------|----------------------------------|--------------------------------------|----------------------------------|--------------------------------------|----------------------------------|--------------------------------------|----------------------------------|--------------------------------------|----------------------------------|--------------------------------------|----------------------------------|--------------------------------------|----------------------------------|--------------------------------------|----------------------------------|--------------------------------------|----------------------------------|--------------------------------------|----------------------------------|--------------------------------------|----------------------------------|--------------------------------------|----------------------------------|--------------------------------------|----------------------------------|--------------------------------------|----------------------------------|--------------------------------------|----------------------------------|--------------------------------------|----------------------------------|--------------------------------------|----------------------------------|--------------------------------------|----------------------------------|--------------------------------------|----------------------------------|--------------------------------------|----------------------------------|--------------------------------------|----------------------------------|--------------------------------------|----------------------------------|--------------------------------------|----------------------------------|--------------------------------------|----------------------------------|--------------------------------------|----------------------------------|--------------------------------------|----------------------------------|--------------------------------------|----------------------------------|--------------------------------------|----------------------------------|--------------------------------------|----------------------------------|--------------------------------------|----------------------------------|--------------------------------------|----------------------------------|--------------------------------------|----------------------------------|--------------------------------------|----------------------------------|--------------------------------------|----------------------------------|--------------------------------------|----------------------------------|--------------------------------------|----------------------------------|--------------------------------------|----------------------------------|--------------------------------------|----------------------------------|--------------------------------------|----------------------------------|--------------------------------------|----------------------------------|--------------------------------------|----------------------------------|--------------------------------------|----------------------------------|--------------------------------------|----------------------------------|--------------------------------------|----------------------------------|--------------------------------------|----------------------------------|--------------------------------------|----------------------------------|--------------------------------------|----------------------------------|--------------------------------------|----------------------------------|--------------------------------------|----------------------------------|--------------------------------------|----------------------------------|--------------------------------------|----------------------------------|--------------------------------------|----------------------------------|--------------------------------------|----------------------------------|--------------------------------------|----------------------------------|--------------------------------------|----------------------------------|--------------------------------------|----------------------------------|--------------------------------------|----------------------------------|--------------------------------------|----------------------------------|--------------------------------------|----------------------------------|--------------------------------------|----------------------------------|--------------------------------------|----------------------------------|--------------------------------------|----------------------------------|--------------------------------------|----------------------------------|--------------------------------------|----------------------------------|--------------------------------------|----------------------------------|--------------------------------------|----------------------------------|--------------------------------------|----------------------------------|--------------------------------------|----------------------------------|--------------------------------------|----------------------------------|--------------------------------------|----------------------------------|--------------------------------------|----------------------------------|--------------------------------------|----------------------------------|--------------------------------------|----------------------------------|--------------------------------------|----------------------------------|--------------------------------------|----------------------------------|--------------------------------------|----------------------------------|--------------------------------------|----------------------------------|--------------------------------------|----------------------------------|--------------------------------------|----------------------------------|--------------------------------------|----------------------------------|--------------------------------------|----------------------------------|--------------------------------------|----------------------------------|--------------------------------------|----------------------------------|--------------------------------------|----------------------------------|--------------------------------------|----------------------------------|--------------------------------------|----------------------------------|--------------------------------------|----------------------------------|--------------------------------------|----------------------------------|--------------------------------------|----------------------------------|--------------------------------------|----------------------------------|--------------------------------------|----------------------------------|--------------------------------------|----------------------------------|--------------------------------------|----------------------------------|--------------------------------------|----------------------------------|--------------------------------------|----------------------------------|--------------------------------------|----------------------------------|--------------------------------------|----------------------------------|--------------------------------------|----------------------------------|--------------------------------------|----------------------------------|--------------------------------------|----------------------------------|--------------------------------------|----------------------------------|--------------------------------------|----------------------------------|--------------------------------------|----------------------------------|--------------------------------------|----------------------------------|--------------------------------------|----------------------------------|--------------------------------------|----------------------------------|--------------------------------------|----------------------------------|--------------------------------------|----------------------------------|--------------------------------------|----------------------------------|--------------------------------------|----------------------------------|--------------------------------------|----------------------------------|--------------------------------------|----------------------------------|--------------------------------------|----------------------------------|--------------------------------------|----------------------------------|--------------------------------------|----------------------------------|--------------------------------------|----------------------------------|--------------------------------------|----------------------------------|--------------------------------------|----------------------------------|--------------------------------------|----------------------------------|--------------------------------------|----------------------------------|--------------------------------------|----------------------------------|--------------------------------------|----------------------------------|--------------------------------------|----------------------------------|--------------------------------------|----------------------------------|--------------------------------------|----------------------------------|--------------------------------------|
| | INFECCIOSAS | | INFECTO-CONTAGIOSAS | | | | | | | | | | COMUNES | | | | | | | | | | MUERTE VIOLENTA | | | | | | | | | | | | | | | | | | | | | | | | | | | | | | | | | | | | | | | | | | | | | | | | | | | | | | | | | | | | | | | | | | | | | | | | | | | | | | | | | | | | | | | | | | | | | | | | | | | | | | | | | | | | | | | | | | | | | | | | | | | | | | | | | | | | | | | | | | | | | | | | | | | | | | | | | | | | | | | | | | | | | | | | | | | | | | | | | | | | | | | | | | | | | | | | | | | | | | | | | | | | | | | | | | | | | | | | | | | | | | | | | | | | | | | | | | | | | | | | | | | | | | | | | | | | | | | | | | | | | | | | | | | | | | | | | | | | | | | | | | | | | | | | | |
| | | | | | | | | | | | | | DE LOS APARATOS | | | | | | | | | | | | | | | | | | | | | | | | | | | | | | | | | | | | | | | | | | | | | | | | | | | | | | | | | | | | | | | | | | | | | | | | | | | | | | | | | | | | | | | | | | | | | | | | | | | | | | | | | | | | | | | | | | | | | | | | | | | | | | | | | | | | | | | | | | | | | | | | | | | | | | | | | | | | | | | | | | | | | | | | | | | | | | | | | | | | | | | | | | | | | | | | | | | | | | | | | | | | | | | | | | | | | | | | | | | | | | | | | | | | | | | | | | | | | | | | | | | | | | | | | | | | | | | | | | | | | | | | | | | | | | | | | | | | | | | | | | | | | | | | | | | | | | | | | | | |
| | Total parcial.. | | | | | | | | | | | | Otras generales.. | | | | | | | | | | Total parcial.. | | | | | | | | | | | | | | | | | | | | | | | | | | | | | | | | | | | | | | | | | | | | | | | | | | | | | | | | | | | | | | | | | | | | | | | | | | | | | | | | | | | | | | | | | | | | | | | | | | | | | | | | | | | | | | | | | | | | | | | | | | | | | | | | | | | | | | | | | | | | | | | | | | | | | | | | | | | | | | | | | | | | | | | | | | | | | | | | | | | | | | | | | | | | | | | | | | | | | | | | | | | | | | | | | | | | | | | | | | | | | | | | | | | | | | | | | | | | | | | | | | | | | | | | | | | | | | | | | | | | | | | | | | | | | | | | | | | | | | | | | | | | | | | | | |
| | Otras | Palagra | Actinomicosis | Paludismo | Rumatismo | Tuberculosis | Coqueluche | Difteria | Disenteria | Puerperales | Influenza ó grippe | Tifoideas | Erisipela | Escarlatina | Sarampión | Varicela | Cerebro-espinal | Locomotor | Gérito-urinario | Digestivo | Respiratorio | Circulatorio | En el sustrato materno | Cancerosas | Otras | Tétanos | Pústula maligna | Hidrofobia | Carbunclo | Sifilis | | Lepra | En el sustrato materno | Accidentes de la dentición | En el sustrato materno | Accidentes de la dentición | En el sustrato materno | Accidentes de la dentición | En el sustrato materno | Accidentes de la dentición | En el sustrato materno | Accidentes de la dentición | En el sustrato materno | Accidentes de la dentición | En el sustrato materno | Accidentes de la dentición | En el sustrato materno | Accidentes de la dentición | En el sustrato materno | Accidentes de la dentición | En el sustrato materno | Accidentes de la dentición | En el sustrato materno | Accidentes de la dentición | En el sustrato materno | Accidentes de la dentición | En el sustrato materno | Accidentes de la dentición | En el sustrato materno | Accidentes de la dentición | En el sustrato materno | Accidentes de la dentición | En el sustrato materno | Accidentes de la dentición | En el sustrato materno | Accidentes de la dentición | En el sustrato materno | Accidentes de la dentición | En el sustrato materno | Accidentes de la dentición | En el sustrato materno | Accidentes de la dentición | En el sustrato materno | Accidentes de la dentición | En el sustrato materno | Accidentes de la dentición | En el sustrato materno | Accidentes de la dentición | En el sustrato materno | Accidentes de la dentición | En el sustrato materno | Accidentes de la dentición | En el sustrato materno | Accidentes de la dentición | En el sustrato materno | Accidentes de la dentición | En el sustrato materno | Accidentes de la dentición | En el sustrato materno | Accidentes de la dentición | En el sustrato materno | Accidentes de la dentición | En el sustrato materno | Accidentes de la dentición | En el sustrato materno | Accidentes de la dentición | En el sustrato materno | Accidentes de la dentición | En el sustrato materno | Accidentes de la dentición | En el sustrato materno | Accidentes de la dentición | En el sustrato materno | Accidentes de la dentición | En el sustrato materno | Accidentes de la dentición | En el sustrato materno | Accidentes de la dentición | En el sustrato materno | Accidentes de la dentición | En el sustrato materno | Accidentes de la dentición | En el sustrato materno | Accidentes de la dentición | En el sustrato materno | Accidentes de la dentición | En el sustrato materno | Accidentes de la dentición | En el sustrato materno | Accidentes de la dentición | En el sustrato materno | Accidentes de la dentición | En el sustrato materno | Accidentes de la dentición | En el sustrato materno | Accidentes de la dentición | En el sustrato materno | Accidentes de la dentición | En el sustrato materno | Accidentes de la dentición | En el sustrato materno | Accidentes de la dentición | En el sustrato materno | Accidentes de la dentición | En el sustrato materno | Accidentes de la dentición | En el sustrato materno | Accidentes de la dentición | En el sustrato materno | Accidentes de la dentición | En el sustrato materno | Accidentes de la dentición | En el sustrato materno | Accidentes de la dentición | En el sustrato materno | Accidentes de la dentición | En el sustrato materno | Accidentes de la dentición | En el sustrato materno | Accidentes de la dentición | En el sustrato materno | Accidentes de la dentición | En el sustrato materno | Accidentes de la dentición | En el sustrato materno | Accidentes de la dentición | En el sustrato materno | Accidentes de la dentición | En el sustrato materno | Accidentes de la dentición | En el sustrato materno | Accidentes de la dentición | En el sustrato materno | Accidentes de la dentición | En el sustrato materno | Accidentes de la dentición | En el sustrato materno | Accidentes de la dentición | En el sustrato materno | Accidentes de la dentición | En el sustrato materno | Accidentes de la dentición | En el sustrato materno | Accidentes de la dentición | En el sustrato materno | Accidentes de la dentición | En el sustrato materno | Accidentes de la dentición | En el sustrato materno | Accidentes de la dentición | En el sustrato materno | Accidentes de la dentición | En el sustrato materno | Accidentes de la dentición | En el sustrato materno | Accidentes de la dentición | En el sustrato materno | Accidentes de la dentición | En el sustrato materno | Accidentes de la dentición | En el sustrato materno | Accidentes de la dentición | En el sustrato materno | Accidentes de la dentición | En el sustrato materno | Accidentes de la dentición | En el sustrato materno | Accidentes de la dentición | En el sustrato materno | Accidentes de la dentición | En el sustrato materno | Accidentes de la dentición | En el sustrato materno | Accidentes de la dentición | En el sustrato materno | Accidentes de la dentición | En el sustrato materno | Accidentes de la dentición | En el sustrato materno | Accidentes de la dentición | En el sustrato materno | Accidentes de la dentición | En el sustrato materno | Accidentes de la dentición | En el sustrato materno | Accidentes de la dentición | En el sustrato materno | Accidentes de la dentición | En el sustrato materno | Accidentes de la dentición | En el sustrato materno | Accidentes de la dentición | En el sustrato materno | Accidentes de la dentición | En el sustrato materno | Accidentes de la dentición | En el sustrato materno | Accidentes de la dentición | En el sustrato materno | Accidentes de la dentición | En el sustrato materno | Accidentes de la dentición | En el sustrato materno | Accidentes de la dentición | En el sustrato materno | Accidentes de la dentición | En el sustrato materno | Accidentes de la dentición | En el sustrato materno | Accidentes de la dentición | En el sustrato materno | Accidentes de la dentición | En el sustrato materno | Accidentes de la dentición | En el sustrato materno | Accidentes de la dentición | En el sustrato materno | Accidentes de la dentición | En el sustrato materno | Accidentes de la dentición | En el sustrato materno | Accidentes de la dentición | En el sustrato materno | Accidentes de la dentición | En el sustrato materno | Accidentes de la dentición | En el sustrato materno | Accidentes de la dentición | En el sustrato materno | Accidentes de la dentición | En el sustrato materno | Accidentes de la dentición | En el sustrato materno | Accidentes de la dentición | En el sustrato materno | Accidentes de la dentición | En el sustrato materno | Accidentes de la dentición | En el sustrato materno | Accidentes de la dentición | En el sustrato materno | Accidentes de la dentición | En el sustrato materno | Accidentes de la dentición | En el sustrato materno | Accidentes de la dentición | En el sustrato materno | Accidentes de la dentición | En el sustrato materno | Accidentes de la dentición | En el sustrato materno | Accidentes de la dentición | En el sustrato materno | Accidentes de la dentición | En el sustrato materno | Accidentes de la dentición | En el sustrato materno | Accidentes de la dentición | En el sustrato materno | Accidentes de la dentición | En el sustrato materno | Accidentes de la dentición | En el sustrato materno | Accidentes de la dentición | En el sustrato materno | Accidentes de la dentición | En el sustrato materno | Accidentes de la dentición | En el sustrato materno | Accidentes de la dentición | En el sustrato materno | Accidentes de la dentición | En el sustrato materno | Accidentes de la dentición | En el sustrato materno | Accidentes de la dentición | En el sustrato materno | Accidentes de la dentición | En el sustrato materno | Accidentes de la dentición | En el sustrato materno | Accidentes de la dentición |

(1) Véase la circular de la Dirección general de Sanidad del 12 de Diciembre de 1899, publicada en la Gaceta de Madrid del día 16.

(2) Se ha adoptado esta clasificación atendiendo a la acción administrativa que debe ejercitarse en el régimen sanitario de la legislación vigente; y en este sentido, las enfermedades consignadas en el grupo de infecciosas excluyen toda medida sanitaria con relación a las personas y a las cosas de su uso; así como las del grupo de infecto-contagiosas implican la necesidad de ejecutar las disposiciones establecidas sobre aislamiento de personas y desinfección de las materias contumaces y de las habitaciones de los enfermos

82

CONCLUSIÓN DEL ESTADO MODELO NÚMERO 3

| DESIGNACIÓN ALFABÉTICA — Distritos | | DEFUNCIONES CLASIFICADAS POR | | | | | | | | | | | | | | | | | | | | | | | | | | | | | | | | | |
|---|----|------------------------------|----|------------------------------|---|----------------------------------|----|---------------|----|---------------|-----|------------|----|------------------|---|------------|----|------------------|----|----|-----|-----------------------|------------|----|----|----|-----------|----|------------|----|--------------------------|-----|-----------------------|-----------------------|----|
| | | ENFERMEDADES COMUNES | | | | | | | | | | | | | | | | | | | | MUERTE VIOLENTA | | | | | | | | | | | | | |
| | | DE LOS APARATOS | | | | | | | | | | | | | | | | Otras generales. | | | | Total par- cial | Accidente. | | | | Suicidio. | | Homicidio. | | Ejecuciones de justicia. | | Total par- cial | Total gene- ral | |
| | | Cáncer. | | En el claustro ma- terno. | | Accidentes de la den- tición. | | Circulatorio. | | Respiratorio. | | Digestivo. | | Genito-urinario. | | Locomotor. | | Cerebro-espinal. | | V. | H. | | V. | H. | V. | H. | V. | H. | V. | H. | V. | H. | | | V. |
| Atarazanas. | 1 | 1 | 12 | 3 | . | . | 5 | 3 | 5 | 4 | 5 | 11 | 2 | 2 | . | . | 8 | 11 | . | . | 38 | 35 | . | 1 | 1 | . | . | . | . | . | . | 1 | 1 | 46 | 46 |
| Hospital... | 5 | 8 | 8 | 5 | 1 | 1 | 19 | 15 | 28 | 26 | 48 | 24 | 2 | 6 | . | . | 86 | 41 | 5 | 6 | 152 | 132 | 2 | 1 | . | . | . | . | . | . | 2 | 1 | 200 | 164 | |
| Norte. | 1 | 8 | . | 1 | . | . | 19 | 24 | 26 | 16 | 35 | 29 | 3 | 8 | 1 | . | 22 | 23 | 4 | 3 | 111 | 112 | . | 1 | . | . | . | . | . | . | . | . | 145 | 139 | |
| Parque. | 2 | 5 | 8 | 4 | . | . | 13 | 16 | 10 | 7 | 14 | 11 | 1 | 3 | 1 | . | 17 | 18 | 2 | 1 | 38 | 65 | 3 | . | . | . | . | . | . | . | 3 | . | 91 | 79 | |
| Universidad. | 1 | 8 | 5 | 9 | . | 1 | 17 | 8 | 10 | 11 | 20 | 14 | 5 | 2 | . | . | 16 | 21 | 4 | 1 | 78 | 75 | 2 | . | 1 | . | . | . | . | . | 3 | . | 105 | 89 | |
| TOTALES... | 10 | 30 | 33 | 22 | 1 | 2 | 73 | 68 | 79 | 64 | 122 | 89 | 13 | 16 | 2 | . | 99 | 119 | 15 | 11 | 447 | 419 | 7 | 3 | 2 | . | . | . | . | 9 | 3 | 587 | 517 | | |

DR. LUIS COMENGE

(1) Se consignarán en este estado los Ayuntamientos por orden alfabético, después de comprobadas las casillas de totales de los estados recibidos de los Médicos municipales y de corregirse los errores que se observen.

(2) Se ha adoptado esta clasificación atendiendo á la acción administrativa que debe ejercitarse en el régimen sanitario de la legislación vigente; y en este sentido, las enfermedades consignadas en el grupo de infecciosas excluyen toda medida sanitaria con relación á las personas y á las cosas de su uso; así como las del grupo de infecto-contagiosas implican la necesidad de ejecutar las disposiciones establecidas sobre aislamiento de las personas y desinfección de las materias contumaces y de las habitaciones de los enfermos.

ASISTENCIA PÚBLICA Y DESINFECCIÓN

Servicios prestados por el Cuerpo Médico Municipal de Barcelona durante el mes de Junio de 1906

| LOCALES | Heridos auxiliados. | Operaciones practicadas..... | Visitas gratuitas en el local. . . . | Visitas á domicilio | RECONOCIMIENTOS | | Certificaciones é informes. | Auxilios á embriagados. | Vacunaciones. . . | Servicios varios. . | Totales parciales.. |
|--|---------------------|------------------------------|--------------------------------------|---------------------|-----------------|----------------------|-------------------------------------|---------------------------------|-------------------|---------------------|---------------------|
| | | | | | á personas | á personas alienadas | | | | | |
| Dispensario de las Casas Consistoriales. | 103 | 12 | 450 | 7 | 42 | 2 | 48 | 11 | 103 | — | 778 |
| Id. de la Barceloneta. | 66 | 42 | 2912 | 94 | 36 | 1 | 42 | 3 | 67 | 4 | 3266 |
| Id. de Hostafranchs. | 46 | 2 | 624 | 4 | 6 | — | — | 3 | 17 | 9 | 711 |
| Id. de Santa Madrona. | 109 | 50 | 2283 | 14 | — | — | 31 | 9 | 79 | 93 | 2668 |
| Id. de la Universidad. | 103 | 2 | 910 | 30 | 27 | — | 20 | 6 | 42 | 30 | 1170 |
| Id. del Parque. | 28 | — | 253 | 4 | 427 | — | 72 | — | 56 | 3 | 843 |
| Id. de Gracia | 54 | 16 | 1523 | 8 | — | — | 12 | 4 | 37 | 15 | 1669 |
| Id. del Taulat | 60 | 12 | 316 | 9 | — | 2 | 44 | 13 | 37 | — | 493 |
| Id. de San Andrés. | 15 | 10 | 431 | 3 | 21 | 2 | 12 | 4 | 6 | 23 | 527 |
| Id. de Sans Las Corts. | 30 | 4 | 42 | 3 | 6 | — | 10 | — | 20 | 8 | 123 |
| Id. de San Gervasio | 10 | 2 | 71 | 2 | — | 3 | 3 | 1 | 14 | 4 | 110 |
| Id. de San Martín. | 38 | 20 | 552 | 1 | 2 | — | 21 | — | 8 | 8 | 650 |
| Id. de Horta. | 9 | — | 50 | 5 | — | — | 2 | — | 20 | 6 | 92 |
| Asilo del Parque | — | 3 | — | 3038 | — | 6 | 12 | — | 16 | — | 3075 |
| Asilo de la Calle del Cid | — | — | — | — | 108 | — | — | — | — | 1557 | 1665 |
| Beneficencia domiciliaria. | 50 | 4 | — | 15531 | — | 1 | 783 | — | — | 64 | 16433 |
| Casa Lactancia | — | — | 361 | — | 46 | — | — | — | — | 8056 | 8463 |
| Hospital de Casa Antúnez | — | — | 30 | — | — | — | — | — | — | 26 | 56 |
| TOTALES GENERALES. | 721 | 179 | 10808 | 18753 | 721 | 17 | 1112 | 53 | 522 | 9906 | 42792 |

Servicios de vacunación y revacunación durante el mes de Junio de 1906

| CENTROS | VACUNACIONES | | | | | | Resultado | | REVACUNACIONES | | | | | | Resultado | | Certificados expedidos. | | | |
|----------------------------|--------------|------------|-------------|--------------|--------------|--------------|------------|---------------|----------------|-------------|-------------|--------------|-----------|--------------|--------------|------------|-------------------------|---------------|-------------|-------------|
| | | | | | | | | | | | | | | | | | | | | |
| | De 1 año | De 1 a 5.. | De 5 a 10.. | De 10 a 15.. | Total. . . . | Varones. . . | Hembras. . | Positivo. . . | Negativo. . | Ignorado. . | De 10 años. | De 10 a 15.. | De + 15.. | Total. . . . | Varones. . . | Hembras. . | | Positivo. . . | Negativo. . | Ignorado. . |
| Dispens.º Casas Consist.. | 24 | 28 | 6 | 1 | 59 | 28 | 31 | 20 | 2 | 37 | 21 | 28 | 5 | 54 | 24 | 25 | 1 | 7 | 46 | 102 |
| Idem de la Barceloneta. . | 38 | 8 | 4 | . | 50 | 15 | 32 | 32 | 4 | 14 | 6 | 7 | 4 | 17 | 12 | 5 | 8 | 7 | 36 | . |
| Idem de Hostiafranchs.. | 6 | 9 | 1 | 1 | 17 | 7 | 10 | 5 | . | 12 | . | 2 | . | 2 | 1 | . | . | 2 | . | . |
| Idem de Santa Madrona.. | 30 | 34 | 6 | 2 | 73 | 36 | 37 | 20 | 2 | 51 | . | 3 | 3 | 6 | 3 | 3 | . | 6 | 31 | . |
| Idem de la Universidad. . | 24 | 13 | 1 | . | 38 | 18 | 20 | 16 | 3 | 19 | 5 | 5 | 4 | 14 | 9 | 5 | . | 14 | 12 | . |
| Idem del Parque.. . . . | 19 | 12 | 7 | 3 | 41 | 27 | 14 | 10 | 2 | 29 | 7 | 6 | 2 | 15 | 9 | 6 | 3 | 12 | 37 | . |
| Idem de Gracia. | 12 | 17 | 5 | 2 | 36 | 21 | 15 | 2 | . | 34 | 1 | 1 | . | 1 | . | 1 | . | 1 | . | . |
| Idem de San Martín. . . | 3 | 4 | 1 | . | 8 | 5 | 3 | . | . | 8 | . | . | . | . | . | . | . | . | 20 | . |
| Idem del Taulat. | 8 | 23 | 6 | . | 37 | 17 | 20 | 27 | . | 10 | . | . | . | . | . | . | . | . | 44 | . |
| Idem de San Andrés. . . | 1 | 4 | 1 | . | 6 | 5 | 1 | 6 | . | . | . | . | . | . | . | . | . | . | 6 | . |
| Idem de Sans-Las Cortes. | 3 | 15 | 2 | . | 20 | 4 | 16 | 16 | . | 4 | . | . | . | . | . | . | . | . | . | . |
| Idem de San Gervasio. . | 4 | 4 | 2 | . | 12 | 10 | 2 | 2 | . | 10 | 2 | 2 | 2 | 2 | 1 | 1 | . | 2 | . | . |
| Idem de Horta. | 2 | 12 | 6 | . | 20 | 16 | 4 | . | . | 20 | . | . | . | . | . | . | . | . | . | . |
| Laboratorio Microbiológ. | 13 | 15 | 3 | 2 | 34 | 18 | 16 | 21 | . | 13 | 1 | 1 | 1 | 1 | 1 | 1 | . | 1 | . | 3 |
| Asilo del Parque. | . | . | . | . | . | . | . | . | . | . | . | . | . | . | . | . | . | . | . | . |
| Beneficencia domiciliaria. | . | . | . | . | . | . | . | . | . | . | . | . | . | . | . | . | . | . | . | . |
| TOTALES. | 157 | 198 | 51 | 11 | 451 | 230 | 221 | 177 | 13 | 261 | 40 | 69 | 19 | 128 | 76 | 52 | 7 | 14 | 107 | 291 |

Servicios prestados por el Laboratorio Microbiológico durante el mes de Junio de 1906

| | |
|--|-----|
| Consultas de personas mordidas por animales. | 108 |
| Personas vacunadas contra la rabia. | 26 |
| Curaciones de heridas causadas por animales. | 79 |
| Perros vagabundos cazados en las calles de la Ciudad. | 770 |
| Perros devueltos a sus dueños pagando la multa. | 182 |
| Perros asfixiados. | 637 |
| Animales conducidos por sus dueños a las perreras de este Instituto para ser observados. | 50 |
| Individuos vacunados contra la viruela. | 34 |
| Vacuna entregada al Decanato para los Dispensarios municipales (tubos). | 200 |
| Idem idem para la clínica pública del Dr. Darder (tubos). | 20 |
| Idem idem a las Casas de Socorro de los Amigos de los Pobres (tubos). | 30 |
| Suero antidiftérico entregado para los Dispensarios municipales (tubos). | 25 |
| Análisis bacteriológicos de substancias alimenticias. | 15 |
| Idem idem de productos patológicos. | 5 |
| Idem idem de aguas. | 2 |
| Idem químico de substancias alimenticias. | 66 |
| De estos resultan: | |
| Buenos. | 35 |
| Sofisticados no nocivos. | 31 |

DEMOGRAFÍA MÉDICA DE BARCELONA

(COMPRENDIENDO LAS POBLACIONES AGREGADAS)

ESTADO de los enfermos asistidos en sus domicilios por los señores Facultativos del Cuerpo Médico Municipal, durante el mes de Junio 1906.

CLASIFICACIÓN DE LOS ASISTIDOS POR EDADES Y PERÍODOS DE LA VIDA

| ENFERMEDADES INFECCIOSAS Y CONTAGIOSAS | | Modifi- cación. Hasta 5 m. | 1.ª den- tición. De más de 5 m. a 3 a. | | Transi- ción. De más de 3 a 6 años. | | 2.ª den- tición. De más de 6 a 15.. | | Puer- tad. De más de 15 a 20. | | Nubili- dad. De más de 20 a 25. | | Virili- dad. De más de 25 a 40. | | Virili- dad decreciente. De más de 40 a 60. | | Senec- tud. De más de 60 a 80. | | Dece- pitud. De más de 80 años. | | Totales parcia- les..... | | Totales generales. | | | |
|---|---|----------------------------------|---|-----|--|-----|--|-----|--|-----|--|-----|--|-----|---|-----|---|-----|--|-----|-----------------------------|------|--------------------|------|-----|-----|
| | | | V. | H. | V. | H. | V. | H. | V. | H. | V. | H. | V. | H. | V. | H. | V. | H. | V. | H. | V. | H. | V. | H. | V. | H. |
| | | | 7. | 8. | 9. | 10. | 11. | 12. | 13. | 14. | 15. | 16. | 17. | 18. | 19. | 20. | 21. | 22. | 23. | 24. | 25. | 26. | 27. | 28. | 29. | 30. |
| Viruela. | { | | | 6 | 10 | 4 | 2 | 3 | 1 | 1 | 1 | | | | | | | | | 15 | 18 | 32 | 2 | | | |
| | { | | | 2 | 3 | 2 | 2 | 3 | 2 | | | | | | | | | | | 2 | 8 | 10 | 2 | | | |
| | { | 1 | | 3 | 4 | 2 | 2 | 3 | 2 | | | | | | | | | | | 9 | 8 | 17 | | | | |
| | { | | | 9 | 16 | 17 | 14 | 4 | 3 | | 1 | | | | | | | | | 80 | 34 | 64 | 2 | | | |
| | { | | | 2 | 4 | 2 | 1 | | | | | | | | | | | | | 2 | 4 | 6 | 2 | | | |
| | { | | | 2 | 4 | 2 | 1 | | | | | | | | | | | | | 4 | 5 | 9 | | | | |
| Escarlatina | { | | | 1 | 1 | | | 1 | 1 | | | | | | | | | | | 2 | 2 | 4 | 2 | | | |
| | { | | | | | | | | | | | | | | | | | | | 2 | 2 | 4 | 2 | | | |
| | { | | | | | | | | | | | | | | | | | | | | | 1 | 1 | | | |
| Angina y la- rinitis dif- térica.... | { | | | 1 | | | | | | | | | | | | | | | | 1 | 1 | 2 | | | | |
| | { | | | 1 | | | | | | | | | | | | | | | | 1 | 1 | 2 | | | | |
| | { | | | | | | | | | | | | | | | | | | | | | 1 | 1 | | | |
| Coqueluche. | { | | | 4 | | 1 | | | 1 | | | | | | | | | | | 5 | 1 | 6 | 2 | | | |
| | { | | | 1 | | | | | | | | | | | | | | | | 1 | 1 | 2 | | | | |
| | { | 1 | | 1 | | 1 | | 1 | | | | | | | | | | | | 3 | 2 | 5 | | | | |
| Enfermeda- des tifo- ideas.... | { | | | | | 1 | | | | | 1 | | | | | 1 | | | | 1 | 1 | 2 | 2 | | | |
| | { | | | | | | | | | | 1 | | | | | | | | | 1 | 1 | 2 | 2 | | | |
| | { | | | | | | | | | | | | | | | | | | | 3 | 1 | 4 | | | | |
| Enfermeda- des puer- perales.... | { | | | | | | | | | | | | | | | 1 | | | | | 1 | | | | | |
| | { | | | | | | | | | | | | | | | | | | | | | | | | | |
| | { | | | | | | | | | | | | | | | | | | | | | | | | | |
| Intermiten- tes palúdi- cas.... | { | | | 1 | 2 | | | | | 1 | 1 | | | | | | | | | 2 | 3 | 5 | | | | |
| | { | | | | | | | | | | | | | | | | | | | | | | | | | |
| | { | | | | | | | | | | | | | | | | | | | 1 | | 1 | | | | |
| Disenteria.. | { | | | | | 1 | | | | | | | | | | | | | | | 2 | | | | | |
| | { | | | | | | | | | | | | | | | | | | | | | | | | | |
| | { | | | | | | | | | | | | | | | | | | | 1 | 1 | 2 | | | | |
| Sífilis. . . | { | | | | | | | | | | | | | 1 | 2 | | 1 | | | 1 | 3 | 4 | 1 | | | |
| | { | | | | | | | | | | | | | | | | | | | 1 | 3 | 4 | 1 | | | |
| | { | 1 | | | | | | | | | | | | | | | | | | 1 | 3 | 4 | 1 | | | |
| | { | | | | | | | | | | | | | 4 | 6 | 2 | 1 | | | 6 | 8 | 14 | | | | |
| | { | | | | | | | | | | | | | | | | | | | | | | | | | |
| Gripe.... | { | | | | | | | | | | | | | | | 1 | | | | 2 | | | | | | |
| | { | | | | | | | | | | | | | | | | | | | | | | | | | |
| | { | | | | | | | | | | | | | | | | | | | | | | | | | |
| Hidrofobia. | { | | | | | | | | | | | | | | | | | | | | | | | | | |
| | { | | | | | | | | | | | | | | | | | | | | | | | | | |
| | { | | | | | | | | | | | | | | | | | | | | | | | | | |
| Tuberculosis | { | | | 1 | | | | 1 | 1 | 2 | 4 | 6 | 9 | 5 | 3 | 1 | | | | 18 | 17 | 35 | | | | |
| | { | | | 1 | | | | 1 | 1 | 2 | 4 | 6 | 9 | 5 | 3 | 1 | | | | 12 | 10 | 22 | | | | |
| | { | | | 1 | | 2 | 1 | 2 | 1 | 6 | 5 | 5 | | | | 2 | 1 | | | 42 | 49 | 91 | | | | |
| Colera.... | { | | | | | | | | | | | | | | | | | | | | | | | | | |
| | { | | | | | | | | | | | | | | | | | | | | | | | | | |
| | { | | | | | | | | | | | | | | | | | | | | | | | | | |
| Otras enferme- dades infe- ciosas y con- tagiosas... | { | | | 11 | 6 | 2 | 9 | 11 | 15 | 7 | 15 | 6 | 5 | 18 | 15 | 18 | 25 | 3 | 6 | | 86 | 96 | 182 | | | |
| | { | | | 2 | 4 | 3 | 1 | 1 | 1 | 1 | 1 | | | 1 | 1 | 2 | 1 | 1 | | 8 | 7 | 15 | | | | |
| | { | | | 2 | 4 | 3 | 2 | 3 | 6 | 2 | 6 | | 6 | 12 | 11 | 6 | 15 | 2 | 7 | | 45 | 57 | 102 | | | |
| Totales parciales. . . | | | 5 | 4 | 54 | 46 | 36 | 43 | 32 | 25 | 30 | 14 | 29 | 62 | 75 | 49 | 52 | 11 | 14 | 2 | 307 | 332 | 639 | | | |
| Enfermedades comunes... | { | 7 | 6 | 60 | 65 | 37 | 22 | 35 | 35 | 15 | 38 | 10 | 36 | 43 | 149 | 60 | 119 | 30 | 49 | 2 | 304 | 519 | 823 | | | |
| | { | 4 | 4 | 7 | 10 | 1 | 1 | 1 | 1 | 1 | 1 | 1 | 1 | 1 | 5 | 5 | 4 | 5 | 1 | 21 | 29 | 50 | | | | |
| | { | 8 | 4 | 63 | 46 | 23 | 20 | 32 | 44 | 20 | 65 | 11 | 31 | 36 | 128 | 61 | 111 | 33 | 57 | 3 | 290 | 509 | 799 | | | |
| Totales parciales.. . | | | 19 | 14 | 130 | 121 | 60 | 43 | 67 | 35 | 103 | 21 | 68 | 85 | 278 | 126 | 235 | 67 | 111 | 5 | 615 | 1057 | 1672 | | | |
| RESUMEN | | | | | | | | | | | | | | | | | | | | | | | | | | |
| TOTALES PARCIALES | | 3 | 4 | 51 | 59 | 46 | 36 | 43 | 32 | 25 | 30 | 14 | 29 | 62 | 75 | 49 | 52 | 11 | 14 | | 2 | 307 | 332 | 639 | | |
| TOTALES PARCIALES | | 19 | 14 | 130 | 121 | 60 | 43 | 67 | 80 | 35 | 103 | 21 | 68 | 85 | 278 | 126 | 235 | 67 | 111 | 5 | 4 | 615 | 1057 | 1672 | | |
| TOTALES PARCIALES | | 22 | 18 | 184 | 179 | 106 | 79 | 110 | 112 | 60 | 133 | 35 | 97 | 147 | 353 | 175 | 257 | 78 | 125 | 5 | 6 | 922 | 1389 | 2311 | | |
| TOTALES GENERALES.. . | | | | | | | | | | | | | | | | | | | | | | | | | | |

RESUMEN

| | | | | | | | | | | | | | | | | | | | | | | |
|-----------------------------|----|----|-----|-----|-----|----|-----|-----|----|-----|----|----|-----|-----|-----|-----|----|-----|---|-----|------|------|
| TOTALES PARCIALES | 3 | 4 | 51 | 59 | 46 | 36 | 43 | 32 | 25 | 30 | 14 | 29 | 62 | 75 | 49 | 52 | 11 | 14 | 2 | 307 | 332 | 639 |
| DE ENFERMEDADES INFECCIOSAS | 3 | 4 | 51 | 59 | 46 | 36 | 43 | 32 | 25 | 30 | 14 | 29 | 62 | 75 | 49 | 52 | 11 | 14 | 2 | 307 | 332 | 639 |
| TOTALES PARCIALES | 19 | 14 | 130 | 121 | 60 | 43 | 67 | 80 | 35 | 103 | 21 | 68 | 85 | 278 | 126 | 235 | 67 | 111 | 5 | 615 | 1057 | 1672 |
| DE ENFERMEDADES COMUNES.. | 19 | 14 | 130 | 121 | 60 | 43 | 67 | 80 | 35 | 103 | 21 | 68 | 85 | 278 | 126 | 235 | 67 | 111 | 5 | 615 | 1057 | 1672 |
| Totales generales.. . | 22 | 18 | 181 | 179 | 106 | 79 | 110 | 112 | 60 | 133 | 35 | 97 | 147 | 353 | 175 | 257 | 78 | 125 | 5 | 922 | 1389 | 2311 |

Número de visitas efectuadas á estos enfermos, 15,531.—Han pasado al Hospital de Santa Cruz, 42.—Han pasado á la asistencia particular, 12.—Han pasado al Asilo del Parque, 1.—Operaciones practicadas, 4.—Certificacio-
nes libradas, 753.—Servicios efectuados por los señores Auxiliares prácticos, 78.—Servicios prestados por los Cami-
lleros del Decanato, 58.—Id. id. por las Comadronas municipales, 366.—Inyecciones de suero y otros medicamen-
tos, 8.—Niños asistidos en la Casa Lactancia, 377.—Litros de leche suministrados á dichos niños 5,056.

**Servicios prestados por la Sección 2.^a, ó de Higiene práctica
durante el mes de Junio de 1906**

| ENFERMEDADES QUE MOTIVARON LOS SERVICIOS | Desinfección domiciliaria | | | Ropas esterilizadas a gases antisépticos |
|---|-------------------------------|--------------------------------|-------------------------|--|
| | Soluciones an- tisépticas. | Desinfectan- tes Pasteosos. | Extracción de ropas. | |
| ÓBITOS | | | | |
| Cáncer. | 2 | 2 | 1 | 8588 |
| Coqueluche. | 4 | 3 | 3 | 2571 |
| Difteria. | 6 | 6 | 4 | 11108 |
| Disenteria. | 1 | 1 | 1 | 121 |
| Escarlatina. | 8 | 7 | 1 | 311 |
| Erisipela. | 2 | 1 | 1 | 811 |
| Fiebre tifoidea. | 24 | 22 | 14 | 20989 |
| Otras infecciosas. | 8 | 8 | 4 | |
| Sarampión. | 12 | 10 | 8 | |
| Tuberculosis. | 81 | 76 | 49 | |
| Viruela. | 13 | 12 | 7 | |
| Totales | 160 | 148 | 93 | |
| ENFERMOS | | | | |
| Cáncer. | 2 | 22 | 1 | |
| Coqueluche. | 5 | 2 | 1 | |
| Difteria. | 3 | 7 | 1 | |
| Escarlatina. | 15 | 60 | 10 | |
| Fiebre tifoidea. | 14 | 97 | 7 | |
| Misericordia. | 1 | 1 | 1 | |
| Otras infecciosas. | 4 | 20 | 2 | |
| Puerperal. | 1 | 1 | 1 | |
| Sarampión. | 44 | 94 | 39 | |
| Tuberculosis. | 10 | 70 | 4 | |
| Viruela. | 73 | 288 | 55 | |
| Totales | 172 | 692 | 125 | |
| TOTALES GENERALES. | 332 | 840 | 278 | 152 |
| | | | | INSPECCIONES FACULTATIVAS A domicilios y escuelas. 18 A lavaderos públicos, triperías, depó- sitos de estiércol, etc. 39 TOTAL. 57 TRÁFICO DE ROPAS USADAS Desinfección en las Casas de presta- mos, almacenes de ropas y muebles usados, triperías, etc. 467 Prendas extraídas y devueltas. 11108 Prendas desinfectadas en los mismos establecimientos. 19328 Bultos expedidos y tratados con arre- glo a la R. O. del 22 Noviembre 1886. 2441 Marchamos colocados. 5017 Inspecciones y desinfecciones de tran- vías y ómnibus, coches de punto, carros y camillas. 7 TOTAL. 85368 DESINFECCIÓN DEL SUBSUELO Servicios especiales a establecim. pú- blicos, mataderos, mercados, etc. 48 Otros servicios a la desinfección per- tinentes. 17 Número de retretes desinfectados. 716 Cloacas desinfectadas que represen- tan 7858 imbornales. 191 TOTAL. 972 Prendas entregadas Asilo del Parque 23 |

NOTA.—Además se prestaron los servicios extraordinarios pertinentes a desinfección de habi-
taciones y ropas del Lazareto y Hospital de Antúnez, y habitaciones de individuos trasladados de es-
tas a aquellos por el personal de esta Sección.

INSTRUCCIÓN

| BIBLIOTECAS | Núm. de volú- menes | Número de concu- rrentes. | Volumenes consul- tados. | Volumenes servi- dos a señoras. | OBRAS | | | | | | |
|----------------------|------------------------------|------------------------------|-----------------------------|------------------------------------|-----------|-----------------|-------------------|----------------|-----------|-----------------------------|--------------|
| | | | | | Teología. | Jurisprudencia. | Ciencias y Artes. | Bellas letras. | Historia. | Enciclopedias y periódicos. | Manuscritos. |
| Universidad. | — | — | — | — | — | — | — | — | — | — | — |
| Arús. | 81000 | 1053 | 1283 | 6 | — | — | — | — | — | — | — |

Tranvías y Ómnibus fijos.—Movimiento durante el mes

| LÍNEAS | Longitud de la línea en kilómetros | Núm. de esta- ciones. | EN SERVICIO | | | | Pasaj. trans- portados. |
|--------------------------------------|---|----------------------------------|-------------|-----------|-------------|---------------------------|------------------------------------|
| | | | Máquinas. | Caballos. | Coches. . . | Empleados en servicio. | |
| Barcelona & Badalona. | 10 | 4 | 5 | 20 | 20 | 115 | |
| Barcelona & San Martín. | 8'500 | 2 | • | 20 | 3 | 25 | |
| La Nueva Condal, Provenza al Parque. | 3'400 | 1 | • | 65 | 15 | 44 | |