

GACETA SANITARIA

DE BARCELONA

ÓRGANO DEL CUERPO MÉDICO MUNICIPAL

NOVIEMBRE DE 1907

REDACCION Y ADMINISTRACION

CASAS CONSISTORIALES

CONSEJO DE REDACCION

| | |
|-----------------------------------|-----------------------------|
| <i>Presidente.</i> | Dr. D. Ignacio de Llorens. |
| <i>Vicepresidente 1.º.</i> . . . | » » Mariano Durán y Borrell |
| <i>Id.</i> 2.º. . . . | » » Joaquín Teixidor |
| <i>Secretario.</i> | » » Juan Viñoly |
| <i>Vicesecretario.</i> | » » José Viñeta-Bellaserra |
| <i>Secretario de actas.</i> . . . | » » Antonio Baltá |
| <i>Vicesecretario de actas.</i> . | » » Carlos Alcobé |
| <i>Tesorero.</i> | » » Francisco Serrahima |
| <i>Bibliotecario.</i> | » » Juan Pelegrí |
| <i>Archivero perpetuo.</i> . . | » » Fernando Cosp |

CUERPO AUXILIAR DE REDACCION

| | |
|----------------------------|---------------------------|
| Dr. D. Federico Viñas Cusi | Dr. D. Francisco Ferrando |
| » » Tomás Collado | » » Rafael Dalí |
| » » Pedro Ribas Pujol | » » Martín Martí |
| » » Germán Hernández | » » Mariano Durán |
| » » Santiago Roure | » » Enrique Seguí |

CONDICIONES DE LA SUSCRIPCION

| | |
|-----------------------------------|-------------|
| <i>España y Portugal.</i> | 5 ptas. año |
| <i>Extranjero.</i> | 7'50 » » |
| <i>Ultramar.</i> | 10 » » |

PAGO ANTICIPADO

La Gaceta Sanitaria de Barcelona se publicará una vez al mes.

Las obras que se remitan serán anunciadas; se les dedicará artículo bibliográfico cuando se reciban dos ejemplares.

La correspondencia, cambios, suscripciones y anuncios deben dirigirse á las Oficinas del periódico.

SUMARIO

Boletín Estadístico.—Septiembre de 1907.

DEMOGRAFIA: Cuadros demográficos comparativos por días y por distritos, sintéticos de la vitalidad humana, de mortalidad por edades, sexo y enfermedades que la determinaron; nacimientos según sexo y condición civil, por distritos—Accidentes auxiliados en los dispensarios, clasificados por la causa que los produjo, y sexo.

ASISTENCIA PÚBLICA Y DESINFECCION: Servicios prestados por el Cuerpo Médico Municipal—Id. de vacunación y revacunación—Estado de los enfermos asistidos por la beneficencia municipal en Barcelona y en los pueblos agregados—Servicios prestados por el Laboratorio Microbiológico—Id. por el Instituto de Higiene Urbana.—Reconcimientos verificados en el Asilo Municipal del Parque.

Sección científica: Discurso inaugural leído por el Dr. D. Mariano Durán y Borrell en la sesión celebrada el día 22 de junio de 1907 (Continuación).—Tratamiento de las enfermedades del corazón de los viejos por el Dr. don Fernando Hausmann. (Conclusión).—**Bibliografía:** Tratado práctico de Medicina y Cirugía, por el Dr. Luis Marco.—**Anuncios.**

Mil pesetas al que presente cápsulas de sándalo mejores que las del Dr. Pizá, para la curación de las enfermedades de las vías urinarias.—Farmacia del Dr. Pizá.

MIL PESETAS

AL QUE PRESENTE

CÁPSULAS DE SÁNDALO

mejores que las del DR. PIZA, de Barcelona, y que curen más pronto y radicalmente las ENFERMEDADES URINARIAS sobre todo la blenorragia si va acompañada de hemorragia. Catorce años de éxito, premiado con medallas de oro en la Exposición Universal de 1888 y en la Exposición concurso de París de 1895. Unicas aprobadas y recomendadas por las Reales Academias de Medicina de Barcelona y de Mallorca: varias corporaciones científicas y renombrados prácticos diariamente las prescriben, reconociendo ventajas sobre todos sus similares.—Frasco, 14 rs.

Cápsulas Eupépticas de Santalol (Arehol) Pizá.

Nota de algunos medicamentos que constantemente tenemos capsulados. Advirtiéndole que a las veinticuatro horas queda cumplido cualquier encargo de capsulación que se nos haga.

| Cápsulas eupépticas | Rs. | Cápsulas eupépticas | Rs. |
|--|-----|--|-----|
| de | | de | |
| Aceite fosforado. | 10 | Eter sulfúrico. | 8 |
| Aceite de hígado de bacalao puro. | 10 | Eucaliptol. | 8 |
| Aceite de hígado de bacalao creosotado. | 12 | Eucaliptol iodoformo y creosota. | 12 |
| Aceite de hígado de bacalao iodo-ferruginoso. | 12 | Eucaliptol iodoformo y guayacol. | 12 |
| Aceite de hígado de bacalao bromo-iodado. | 12 | Hemoglobina soluble. | 12 |
| Aceite de enebro. | 8 | Extracto de cubebas. | 12 |
| Aceite de hígado de bacalao.—Bálsamo de Tolu y Creosota. | 10 | Extracto de helecho macho. | 14 |
| Aceite mineral de Gubian. | 9 | Extracto de hojas de matico. | 10 |
| Aloes sucotrina. | 8 | Extracto de ratania y matico. | 10 |
| Apiol. | 8 | Febrifugas de bromhidrato de quinina y eucaliptol. | 10 |
| Bálsamo peruviano. | 10 | Glicerofosfato de cal. | 12 |
| Bisulfato de quinina. | 8 | Fosfato de cal y de hierro. | 10 |
| Bisulfato de quinina y arseniato-sódico. | 8 | Gomo-resina asafetida. | 8 |
| Brea, Bálsamo de Tolu y Creosota. | 10 | Guayacol. | 10 |
| Brea, vegetal. | 8 | Guayacol iodoformo. | 10 |
| Bromuro de alcanfor. | 10 | Hierro reducido por el hidrógeno. | 9 |
| Bromuro de quinina. | 9 | Hipnono. | 12 |
| Carbonato de creosota. | 12 | Ioduro de azufre soluble. | 10 |
| Carbonato de guayacol. | 16 | Iodoformo. | 10 |
| Clorotormo puro. | 8 | Lactato de hierro y manganeso. | 10 |
| Contra la jaqueca (bromuro de quinina, paulina y belladona). | 12 | Mirtol. | 10 |
| Copaiba puro de Maracaibo. | 12 | Morrhual. | 10 |
| Copaiba y esencia de sándalo. | 20 | Morrhual creosotado. | 14 |
| Copaiba, esencia de sándalo y cubebas. | 20 | Morrhual y Glicerofosfato de cal. | 14 |
| Copaiba, esencia de sándalo y hierro. | 20 | Morrhualhiposofitos y cuasina. | 9 |
| Copaiba y cubebas. | 16 | Morrhual, fosfato de cal y cuasina. | 14 |
| Copaiba, cubebas y hierro. | 16 | Morrhual iodo ferruginoso. | 14 |
| Copaiba y brea vegetal. | 14 | Monosulfuro de sodio. | 12 |
| Copaiba y matico. | 16 | Pectorales de Tolu, clorato de potasa, óxido de antimonio y codeina. | 8 |
| Copaibato de sosa y brea. | 16 | Pepsina y diastasa. | 14 |
| Creosota de Haya. | 12 | Pepsina y pancreatina. | 14 |
| Ergotina Bonjean. | 8 | Pepsina pancreatina y diastasa. | 14 |
| Esencia de eucaliptus. | 10 | Peptona de carne. | 16 |
| Esencia de trementina bi-rectificada. | 8 | Santalol (Arehol). | 12 |
| Esencia de cubebas. | 16 | Sulfuro de carbono. | 8 |
| Esencia de matico. | 20 | Sulfuro de carbono y iodoformo. | 10 |
| Esencia de sándalo puro. | 14 | Sulfato de quinina. | 8 |
| Esencia de Sándalo y Salol. | 14 | Terpinol. | 8 |
| Eterlorado de asafetida. | 10 | Tenicidas (extr.º de kouso y helecho macho). | 20 |
| Eter amilico valerianico. | 10 | Trementina de Venecia. | 8 |
| | | Valerianato de quinina. | 8 |

NOTA.—La universal aceptación que tienen todas nuestras Cápsulas, se debe a la pureza de los medicamentos que contienen, a su envoltorio delgado y eupéptico, solubles y absorbibles y nunca producen fenómenos desagradables gastro-intestinales, debido a la pepsina y pancreatina.

CANDELILLAS DEL DR. PIZA

Para la curación de las enfermedades de la uretra; de sulfato de zinc, de sulfato de zinc y belladona, de tanino, de tanino y belladona, de iodoformo, de opio, etc., 12 rs. caja.—Al por mayor, 8 rs. caja.

Ventas al por mayor y menor FARMACIA DEL DOCTOR PIZA, Plaza del Pino, 6, y Beato Oriol, 1. — BARCELONA

MEDICACIÓN CACODÍLICA

Granulos pépsicos y gotas pépsicas PIZÁ al cacodilato de sosa químicamente puro.—Cada gránulo contiene 0'01 gramos de cacodilato de sosa y 0'02 gramos de pepsina pura. Corresponden iguales cantidades de medicamentos para cada 5 gotas. Estos preparados se indican en las enfermedades de la pi l, anemia, clorosis, diabetes, paludismo, etc., siendo sus resultados sorprendentes.—Frasco de gránulos ó de gotas, 2'50 pesetas. ♦ ♦ ♦ ♦ ♦ ♦ ♦ ♦ ♦ ♦ ♦ ♦

Grageas pépsicas PIZÁ al cacodilato de sosa, kola, coca y glicerofosfato de cal.—Reconstituyente general del sistema nervioso. Alimento reparador, muy indicado en las neurostenias, fosfaturias, cefalalgias, neuralgias, herpes, etcétera. Cada gragea contiene 0'005 gramos de cacodilato de sosa; 0'08 gramos de extracto de kola, 0'04 gramos de extracto de coca y 0'12 gramos de glicerofosfato de cal.—Frasco, 3 pesetas. ♦ ♦ ♦ ♦ ♦ ♦ ♦ ♦ ♦ ♦ ♦ ♦

Gránulos pépsicos y gotas pépsicas PIZÁ al cacodilato de hierro.—Cada gránulo contiene 0'01 gramos de cacodilato de hierro, químicamente puro 0'02 gramos de pepsina pura. Iguales cantidades de medicamentos corresponden para cada 5 gotas. Estos preparados se indican como muy eficaces para la clorosis, anemia, escrófula, y como reconstituyentes en general.—Frasco de gránulos ó de gotas, 2'50 pesetas. ♦ ♦ ♦ ♦ ♦ ♦ ♦ ♦ ♦ ♦ ♦ ♦

Inyecciones hipodérmicas PIZÁ al cacodilato de sosa y al cacodilato de hierro.—Soluciones perfectamente esterilizadas y graduadas a la dosis de 0'05 gramos de cacodilato de sosa y cacodilato de hierro, respectivamente por centímetro cúbico. cantidad que precisa para cada inyección.—Caja de 14 tubos, 4'50 pesetas. ♦ ♦ ♦ ♦ ♦ ♦ ♦ ♦ ♦ ♦ ♦ ♦

Grageas pépsicas de lecitina y glicerofosfato de sosa—Medicamento de inmejorables resultados en los estados de postración y fuerte debilidad. Contiene cada gragea 0'05 gramos de lecitina pura de huevo, 0'05 gramos de glicerofosfato de sosa y 0'08 gramos de pepsina pura.—Precio de cada frasco, 4 pesetas. ♦ ♦ ♦ ♦ ♦ ♦ ♦ ♦ ♦ ♦ ♦ ♦

PARA INHALACIONES

Yoduro de etilo en tubos. Indispensable medicamento para combatir con eficacia los accesos asmáticos, cardiacos y laringeos.—Caja 3'50 pesetas. ♦ ♦ ♦ ♦ ♦ ♦ ♦ ♦ ♦ ♦ ♦ ♦

Nitrilo de amilo en tubos. Muy recomendadas sus inhalaciones en la epilepsia, cefalalgia, etc.—Caja, 3'50 pesetas. ♦ ♦ ♦ ♦ ♦ ♦ ♦ ♦ ♦ ♦ ♦ ♦

Por 0'50 pesetas más del valor de cada frasco ó caja se remiten por correo certificado.

FARMACIA DEL Dr. PIZÁ

Plaza del Pino, 6.—BARCELONA

EMULSION NADAL Mejor que Scott y similares: Única con 80 por 100 aceite bacalao todo asimilable. Usando aceite solo, se tolera mal y pierde vías intestinales. Reconstituyente niños, adultos, viejos, consunción, convalecencias, clorosis, embarazo, lactancia; tós, tisis, escrófulas, raquitismo, anemia, Certifican eminentes Doctores Colegios Médicos y Farmacéuticos. ♦ ♦ ♦ ♦ ♦ ♦ ♦ ♦ ♦ ♦ ♦ ♦

Medalla de plata.

JARABE HIPOFOSFITOS NADAL Tónico reconstituyente, estimulante. Hipofosfitos de cal, estricnina hierro, manganeso, quinina, sosa, cuasina, neurostina (fósforo orgánico), formiato sosa. Anemia cerebral, enfermedades medulares, atenia muscular, activa digestión, detiene caducidad orgánica. ♦ ♦ ♦ ♦ ♦ ♦ ♦ ♦ ♦ ♦ ♦ ♦

Medalla de plata

GLIMINA NADAL Antidiabético, infalible de Limas de mar. Pedir literatura.—Tarragona. ♦ ♦ ♦ ♦ ♦ ♦ ♦ ♦ ♦ ♦ ♦ ♦

JARABE DE HASCHISCH BROMURADO

DEL DOCTOR JIMENO

Compuesto de **HASCHISCH** y **BROMURO** de **ESTRONCIO**, **LITIO** y **MANGANESO**. Tónico y sedante nervioso poderosísimo. Especialmente recomendado en la **ENAGENACION MENTAL**, **NEURASTEMAS** con manifestaciones de **escitabilidad**, **INSOMNIO**, etc., y en las **DISMENORREAS** ó menstruaciones dolorosas.

FARMACIA del GLOBO del Dr. JIMENO, Plaza Real, 1, Barcelona

PASTILLA DE TERPINA

DEL DR. JIMENO

Para curar la tos, catarros crónicos, catarros de los niños, facilitar la expectoración y calmar la sofocación. En las bronquitis de los ancianos y de los niños es lo más eficaz é inocente que puede administrarse.

FARMACIA del GLOBO del Dr. JIMENO

Plaza Real, 1. — BARCELONA

SULFURINA JIMENO

SULFURO DE CALCIO Y GLICERINA

Superior á todas las aguas y preparados sulfurosos para curar las enfermedades herpéticas, así internas como externas. Irritaciones de la garganta, pecho, estómago, vejiga, etc., úlceras en las piernas, costras secas ó húmedas en la piel, etc., etc. Se toma una cucharadita de las de café disuelta en un vaso de agua á la mañana é igual dosis á media tarde.

FARMACIA del GLOBO del Dr. JIMENO, Plaza Real, 1, Barcelona
y en todas las principales Farmacias

CITRATO DE LITINA

GRANULAR EPERVESCENTE

DEL DOCTOR JIMENO

El remedio más indicado en las enfermedades de la **ORINA**, Arenillas, cálculos vexicales y hepáticos, ataques de **REUMATISMO** y **GOTA**, etc.

De empleo agradable y de efectos rápidos y seguros. Depósitos: Farmacia del autor, Doctor Jimeno, Plaza Real, 1, Barcelona. En Madrid, Sucesores de Moreno Miquel, Arenal, 2 y en todas las buenas farmacias de la Península y Ultramar.

ESANOFELE

(CONTRA VENENO DEL MOSQUITO)

Previene el paludismo y lo cura en todas sus formas
Curación radical de las fiebres de Barcelona

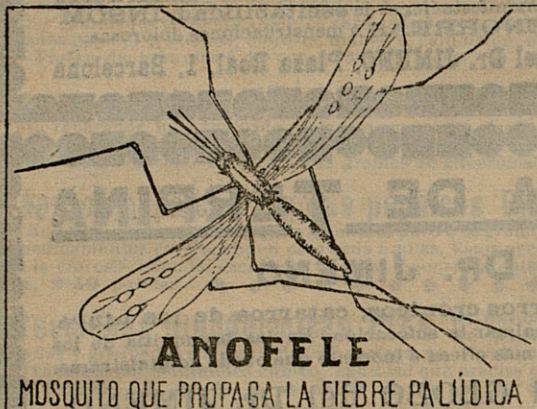

Dosis curativa: 6 píldoras diarias por quince días.
Dosis preventiva y reconstituyente: 2 píldoras diarias.

Rogamos á los señores Doctores, que lo ensayen en los casos que resultaron incurables con cualquier otro tratamiento, con la seguridad de que después no lo abandonarán nunca.

Depósito general: D. ALFREDO ROLANDO

BARCELONA, Bajada S. Miguel, 1

Se encuentra en todas las buenas farmacias

¿Queréis la salud?



FIERRO-QUINA BISLERI

Reconstituyente poderoso,

Tónico eficaz, Aperitivo higiénico

Es un tónico limpio por estar preparado directamente con las tres cortezas de quina y no con extractos; de olor aromático, sabor agradable, bien tolerado por los estómagos más delicados y perfectamente asimilable.

Da apetito, sangre y vigor.

De venta en todas las buenas Farmacias y Droguerías
DEPOSITO: ALFREDO ROLANDO, Bajada San Miguel, núm. 1
BARCELONA

GACETA SANITARIA DE BARCELONA

REVISTA CIENTÍFICA MENSUAL

Sección Científica

DISCURSO INAUGURAL

LEÍDO POR EL

DR. D. MARIANO DURÁN Y BORRELL

en la solemne sesión inaugural celebrada el 22 de junio de 1907

(Continuación)

El médico municipal, escalón modesto por donde baja la munificencia municipal al doliente y menesteroso, voz y mano del gran cuerpo social que forma nuestra población, dirigido día tras día por la índole de su misión al consuelo moral y material del necesitado, en roce continuo con el proletario y el pobre, quedaría á cada paso admirado, si el hábito no le atenuase el sentimiento, al ver el raudal inagotable de caridad que emana de esa masa incógnita que, como los glóbulos de la sangre, circula, gastando su oxígeno y comburando su cuerpo, por las intrincadas interioridades de los talleres y fábricas. Allí, en esas modestas habitaciones de los obreros, donde se fragua la vesícula de vapor, que acoplándose en las calles forma en momentos dados la nube tempestuosa, de que surge, como relámpago, la protesta airada del proletariado contra la burguesía, penetran el error y las pasiones como en los suntuosos palacios; pero cuando en una de esas viviendas, que en muchas ocasiones, más parecen alvéolos de colmena, se instala la enfermedad, abatiendo los cuerpos, ó el dolor moral rindiendo á los espíritus, ábreñse solícitas todas las puertas, duélense todas las al-

mas vecinas, y el socorro y la piedad, que parecían no caber en tan reducidos ámbitos, elévanse potentes como en ninguna otra parte y subvienen á todas las necesidades perentorias de aquel ser ó familia desgraciada.

La moneda repartida en las calles, el bono llevado á los hogares por las asociaciones benéficas, son efímeros paliativos al lado de esa caridad sin tasa del obrero, que reparte su pan y su caldo con el vecino hambriento ó enfermo, que le asiste y le vela, que recoge al herido ó accidentado en la calle, y lleno de virtud y desinterés lo lleva cuidadoso en sus brazos hasta lugar seguro de asistencia, sin reparar jamás en el cansancio, sin cuidarse de que puede manchar su traje, quizás el de fiesta, con grandes sacrificios obtenido.

Cuantos tenemos contacto íntimo con esa clase pobre y trabajadora no podemos, en momento alguno, desconocer estas virtudes, y menos echar en olvido sus necesidades, ni dejar de procurar, directa ó indirectamente, por todo aquello que puede serle beneficioso, particularmente en cuanto incumbe á la misión social que nos está más directamente encomendada. Por eso no me extraña que dentro del Consistorio de Barcelona se haya levantado una voz, mucho más autorizada que la mía aquí, la voz de un comprofesor, con cargo facultativo muy análogo al que nosotros desempeñamos, para recordar que falta, y patrocinar á la vez, la creación en nuestra ciudad de un Hospital quirúrgico cosmopolita, donde encuentren no sólo tratamiento de primera intención, sino la hospitalización conveniente aquellos individuos lesionados, nacionales ó extranjeros, que por sus condiciones especiales no pueden aspirar á ser asistidos en sus domicilios. No entraré yo en la defensa detallada de tan benéfica instalación porque me apartaría del tema anunciado y porque no podría hacerlo, en modo alguno, con el ajuste y elocuencia con que lo ha hecho dentro del Consistorio el Dr. López, que es el facultativo de quien hacía referencia y que por llevar muchos años de práctica y experiencia en las Casas de socorro de Amigos de los Pobres, conoce la falta y ve la utilidad de ampliar el servicio de Beneficencia con la creación, y aquí nuestro sincero aplauso, que creemos ser el de todo Barcelona, de un Hospital quirúrgico ó traumatológico, conforme él le llama. Este hospital municipal debería

ser instalado y sostenido, no sólo con la subvención del municipio, si que también deberían contribuir á su creación y vida los amos de fábricas y talleres y en general los explotadores de toda industria donde trabajan obreros expuestos, por su peligrosa labor, á accidentes fortuitos, la mayor parte de las veces de no escasa importancia y gravedad. Esta intervención particular es difícil de conseguir, porque supone gastos y rompe moldes rutinariamente establecidos, pero tal vez, con buena voluntad y decidido empeño por parte de nuestros administradores no sería irrealizable, si la reglamentación y servicios del hospital traumatológico se hicieran de conformidad á un interés general, á la par que utilitario y práctico.

Dispensario municipal.— Este local médico-quirúrgico, destinado al servicio público, debe reunir, para estar bien montado y en consonancia con los buenos modelos nacionales y extranjeros, un servicio de medicina, un servicio de cirugía, locales *ad hoc* para enfermerías y un depósito de cadáveres.

Servicio de medicina: Debe comprender: 1.º Un despacho para el facultativo, ó sala de visitas; 2.º Una sala de espera para los enfermos que acudan á la visita, y 3.º Un pequeño laboratorio de análisis para el examen de orines, esputos, productos patológicos, etc., y que al mismo tiempo sirva de botiquín para los casos de urgencia, tales como intoxicaciones, hemorragias internas, síncope, etc. El servicio médico puede y debe ampliarse, como se ha hecho ya en algún dispensario, estableciendo gabinetes, debidamente provistos de material é instrumental para las especialidades de dolencias que, como las enfermedades de los ojos, son frecuentes en la práctica; desde luego que mientras más amplitud se dé á estas especialidades, más acabado será el servicio de medicina y mayores los beneficios que obtendrá el público que ha de utilizarlo.

El despacho para el facultativo no pide lujo, pero si decencia, para que el respeto que debe inspirar el médico no contraste con la desconsideración de quien, por su superioridad, viene más obligado á guardársela. Una mesa-bufete, algunas sillas, un armario-librería para guardar los libros registros y contener algunas obras de consulta, una papelera

y un par de escupideras serán mobiliario suficiente para esta dependencia, en la que es también de conveniencia una buena iluminación y la ventilación necesaria. La sala de espera requiere amplitud, reducido y apropiado mobiliario, suelo, paredes y techo lisos é impermeables, porque la variabilidad de enfermos que en ella se juntan podrían convertirla en un semillero de infecciones, si no fuera fácil su limpieza y su ventilación.

El *laboratorio-botiquín* debe contener una mesa de mármol ó recubierta de cinc, armarios vitrinas para el instrumental y los fármacos, agua abundante y un pequeño fogón de gas. Microscopio con sus accesorios, tubos de ensayo, reactivos y los medicamentos más precisos son propios á sus fines; pudiendo también instalarse en él un autoclave para la desinfección de los materiales de curar, y servir su local para la preparación de las soluciones desinfectantes, del agua esterilizada, cloroformizada, etc., etc.

Servicio de cirugía.—Este servicio, que es el primordial en los dispensarios, pide: 1.º Un gabinete de curación que llamaremos *Sala séptica*, por tratarse en él las heridas que se presentan, infeccionadas ó que haya motivos fundados para presumir que lo están, y también aquellas lesiones de escasa importancia y que por este motivo no necesitan los rigurosos cuidados de una asepsis perfecta. Esta sala, que será en los dispensarios municipales de frecuentísimo uso, deberá reunir las condiciones siguientes: Capacidad suficiente, ventilación amplia, agua en cantidad, fácil desagüe de los líquidos derramados, limpieza muy factible, luz natural en abundancia, si puede ser cenital mejor, iluminación artificial perfecta, con preferencia la eléctrica, y no sólo con focos fijos, sino habiendo también algunas bombillas movibles para trasladarlas á donde convenga é iluminar el campo operatorio, á fin de poder ver hasta las más oscuras relaciones anatómicas de los órganos, y clarear sus más delicados detalles en el acto de la intervención, condición tan útil como necesaria en muchas ocasiones para un buen éxito. La capacidad debe ser la suficiente para dar cabida al mobiliario necesario y para permitir llevar á cabo, con holgura, cualquiera intervención quirúrgica que no pertenezca á las grandes operaciones. Suponiendo una sala rectangular, de ocho metros de

largo por seis de ancho, uno de sus lados se habilita para la colocación de armarios, cuya armazón debe ser de hierro, para sostener puertas y monturas de cristal, que permitan ver los materiales de curación, que irán debidamente colocados en las divisiones de esos armarios, y tan ordenadamente dispuestos que se pueda con facilidad y rapidez apoderarse de ellos cuando sea menester. Planchas ó estantes de grueso cristal, situados á conveniente altura en cualquiera de las paredes, servirán de sostén á los depósitos de soluciones antisépticas y á los del agua hervida, que abundará, por el uso frecuente que de ella se hace, para el lavado de las partes traumatizadas. Un pequeño lavabo quirúrgico, sostenido por pies de hierro provistos de ruedas para su traslado donde convenga, con su correspondiente caño de desagüe y recipiente; una vitrina de cristal, montada sobre hierro y con paramartes, para mantener á la vista y al alcance del operador y ayudantes los instrumentos quirúrgicos necesarios; dos sillas ó taburetes de metal, lisos, y una pila ó lavabo fijo á la pared para la limpieza de las manos, son accesorios de utilidad incontrastable. En la misma sala debe haber una mesa de operaciones. Por su sencillez, comodidad y fácil traslado, ningún modelo conozco que aventaje á la preciosa mesa de operaciones del Dr. Fargas, montada bajo su dirección por la casa Sala, constructora de aparatos de cirugía.

Las lesiones tratables en este local son tan variadas que se hace casi imposible su enumeración. Todos los traumatismos cerrados como las contusiones, las torsiones, los esquinces, las fracturas no complicadas, las quemaduras superficiales y poco extensas, los pequeños desgarros de la piel, las heridas de poca importancia, las mordeduras de perros ú otros animales, los envenenamientos, las asfixias, los abscesos superficiales, panadizos, golosadiums, etc., etc., conjunto de lesiones que no requieren los extremos rigurosos de una asepsis perpetua, pueden y deben ser tratados aquí, reservándose para la *Sala aséptica* que luego describiremos, las operaciones de alta cirugía, donde el menor descuido compromete la vida de los lesionados. Por esta última circunstancia, tanto el material de la sala séptica como su instrumental debe ser siempre destinado á la misma, no llevándolo nunca bajo pretexto alguno á la sala aséptica que debe tener el suyo propio

para las graves operaciones que pueden ser indispensables en ella por su carácter de urgencia.

2.º *Sala aséptica*.—El que haya visitado algunas buenas salas de operaciones, ya en el extranjero, ya en nuestra casa, pues también contamos aquí con modelos perfeccionados en clínicas públicas y privadas, se habrá podido convencer, por un lado, de la metamorfosis que los progresos científicos han determinado en la construcción de los departamentos quirúrgicos, y, por otro, de que cada uno de éstos tiene su fisonomía propia, no habiéndose llegado todavía á un tipo general definido y preferente, lo que muy bien se comprende, teniendo en cuenta lo costoso y difícil que es llegar á una asepsis absoluta. Salas de curación verdaderamente notables se encuentran en Francia, en poblaciones como París, Montpellier, Lyon, etc., algunas de las cuales hemos tenido ocasión de visitar; de notable fama son también la de la clínica de Ott, en San Petersburgo; el policlínico de Roma; y en nuestro país el quirófano de Madrid, la del Hospital militar de Carabanchel; y en Barcelona contamos con las incomparables, por muchos motivos, de nuestro Hospital Clínico ó Facultad de medicina, recientemente inaugurado, honra de Barcelona, y, por lo tanto, de España, acabada gracias á las iniciativas, sacrificios y constante trabajo de nuestro querido compañero, sabio doctor y Catedrático, Rector de esta Universidad, el Excmo. Sr. D. Joaquín Bonet y Amigó, á quien la condal ciudad debe imperecedero agradecimiento. También honran á Barcelona, vanguardia alerta de todos los adelantos, y podemos citarlos con orgullo como cosa nuestra, el Departamento quirúrgico del sabio y afamado operador ginecólogo Dr. Fargas y los de los eminentes Dres. Cardenal, Esquerdo, Raventós, Azcarreta, Rusca y otros más que sería prolijo citar.

«Las salas de operaciones, según el criterio de las doctrinas modernas, han de obedecer á determinados principios para que sean aceptables» (Dr. Fargas).

«1.º La sala de operaciones debe destinarse únicamente á este objeto. 2.º En su construcción sólo deben entrar materiales impermeables y no contumaces. 3.º Debe estar suficiente pero no excesivamente iluminada. 4.º Debe poderse calentar suficientemente y de una manera higiénica. 5.º Debe te-

ner cubicación bastante y la ventilación indispensable. 6.º Debe permitir con holgura toda clase de movimientos y maniobras durante los actos quirúrgicos. 7.º Ha de estar lejos de todo foco de infección. 8.º Ha de poderse limpiar y desinfectar fácilmente. Ajustada á las citadas condiciones la construcción, el resultado será el mismo que sea sencilla como lujosa.»

(Se continuará)

TRATAMIENTO DE LAS ENFERMEDADES DEL CORAZÓN DE LOS VIEJOS

por el Dr. D. FERNANDO HAUSMANN

(Conclusión)

La evacuación da resultados excelentes en las insuficiencias cardíacas acompañadas de insuficiencia renal; cuando han salido algunos litros de líquido, el enfermo orina de nuevo, el corazón se rehace y con frecuencia vemos reabsorberse edemas distantes. Los cuidados que requiere son, sobre todo, para prevenir infecciones; las piernas drenadas deben mantenerse escrupulosamente limpias, y algunos aconsejan envolverlas con paños empapados con soluciones antisépticas, pero que tienen el grave inconveniente del enfriamiento, siendo por ello preferible espolvorear con ácido bórico los bordes de la herida por donde sale el trocar, y envolver el miembro en un lienzo limpio, cambiándolo con frecuencia, sobre todo en las primeras veinticuatro horas.

Simultáneamente á los edemas se producen derrames serosos en las pleuras y peritórneo; el proceso de su producción es exactamente el mismo, únicamente varía el sitio donde se acumula el líquido, extravasado por la tendencia á igualarse las presiones arterial y venosa y la lentitud circulatoria consiguiente.

Estos derrames, que son habitualmente más tardíos, son también de menor importancia en la patogenia de la hiposistolia; el del peritórneo, encontrándose encerrado en un espa-

cio amplio y de paredes extensibles rara vez exige ser evacuado, y el de las pleuras, cuya evacuación es mucho más frecuente, no es generalmente debida su evacuación al obstáculo que á la circulación periférica produjesen, sino á las dificultades que por razón de su evacuación pueden ejercer sobre la circulación central y sobre la respiración. No creemos del caso hacer aquí un estudio detenido de la técnica de la toracentesis hoy ya definitiva; en este caso no es necesario rodearse de tantas precauciones como en las toracentesis por derrame inflamatorio, puede irse más allá en la evacuación de los derrames, pues aquí no se acostumbran á presentar las complicaciones que tienen lugar á veces en la evacuación de derrames inflamatorios; las punciones se acostumbran hacer alternando ambas pleuras con intervalos de dos días empezando por el lado izquierdo más peligroso; conviene hacer esta evacuación precozmente sin aguardar á que el corazón, por la vecindad del derrame, se ponga, como sucede algunas veces, en situación gravísima; en estas toracentesis tardías con hidropericardias es sobre todo donde se han observado las muertes súbitas por síncope consecutivo á una embolia pulmonar. De intento no hemos hablado como medio de tratamiento de los derrames hidrópicos de la piel y serosas, de los sudoríficos, pues uno de los procedimientos de excitar la secreción sudoral, que se tiene por más inocuo, cual es el baño de vapor ó aire caliente, es ya sabido que sólo puede aplicarse á individuos robustos, y las inyecciones de pilocarpina, á veces usadas con éxito en otros casos, producen en los viejos, con una frecuencia alarmante, ya peligrosos colapsos, ya grandes hipersecreciones bronquiales acompañadas de edema pulmonar. Son, pues, procedimientos peligrosos y que debemos postergar, ya que poseemos medios tan inocentes como son la evacuación mecánica de los exudados.

Los mismos motivos que tiene la sangre para encharcarse en la pleura, peritórneo y tejido celular, los tiene para hacer lo mismo en el pulmón, dando lugar á estos cuadros de congestión, edema crónico, *pneumonia parda* de los autores clásicos; la importancia que tienen estos estados para nosotros es doble, como obstáculo en general, y por tener que vencerlo la parte más débil del corazón, el ventrículo derecho.

Desgraciadamente carecemos de medios de aliviar aquí, siquiera momentáneamente, la circulación local; la sangría, único en que podría pensarse debe ser rechazada en los viejos y debilitados, y respecto á la eficacia de ventosas y revulsivos, creemos legítimo ser muy escépticos, sobre todo para tratar congestiones por debilidad cardíaca; las ventosas producen, sin embargo, en algunas ocasiones, un cierto alivio, y creemos que á falta de otro medio deben emplearse. En los casos en que existe asma cardíaca, utilizaremos, á pesar de cuanto se ha dicho, la morfina, remedio soberano y único para lograr un cierto alivio en las terribles noches del cardíaco que se asfixia; no voy á hablar de la acción depresiva sobre el corazón, acción por otra parte muy discutible, ni de la contraindicación sistemática del opio y sus derivados en el viejo; poco valor tienen estos argumentos frente á la necesidad de proporcionarles algunas horas de descanso: la morfina se convierte entonces estrictamente en tónico cardíaco.

Nosotros hemos visto en estas circunstancias muy buenos resultados y nunca depresiones notables de la circulación, utilizando por vía hipodérmica una asociación de la morfina con el sulfato de esparteína.

Otros dos órganos existen, cuya congestión reclama á veces una intervención especial, el hígado y el riñón: el primero es, con cierta frecuencia, uno de los primeros en que repercuten los síntomas de la impotencia cardíaca; los enfermos se quejan de peso y dolor en el hipocondrio derecho, y á la percusión se nota, aumentado á veces extraordinariamente su volumen; cuando la asistolia avanza este síndrome hepático desaparece en medio de la violencia de los síntomas cardiopulmonares.

El tratamiento de esta manifestación consiste en las emisiones sanguíneas que se acostumbran practicar por medio de sanguijuelas colocadas ya alrededor del ano, ya sobre el hipocondrio derecho; el uso de los purgantes drásticos en los casos apremiantes y de los congestivos en los casos notables por su persistencia.

Respecto al riñón, es regla vigilar su estado en todos los cardíacos, pero mucho más en los viejos, cuyo órgano tiene un doble motivo para decaer, la postración de la circulación general y la esclerosis que frecuentemente le invade;

á veces los síntomas renales tienen tal importancia que obscurecen el resto del cuadro, son los casos de anuria casi absoluta con síntomas de uremia generalmente comatosa, tipo el más frecuente de la uremia de los viejos en estos casos. Hay que acudir prontamente y aparte de la terapéutica patológica, para regularizar en lo posible la circulación, tenemos dos medios, la nefrina y las ventosas escarificadas en la región lumbar. Cuando todo depende exclusivamente de la perturbación circulatoria fracasaremos muchas veces, pero el riñón es un órgano de reacciones delicadas, se intoxica con sus propios productos y responde á veces á las dificultades, sobre todo si son bruscas, con una sideración absoluta de su funcionalismo, debiendo entonces tratar al enfermo, sea cardíaco, sea calculoso, sea canceroso del cuello del útero, etc., como si fuese un nefrítico en inminencia de uremia, sin perjuicio de intentar un tratamiento patológico á que el clínico debe siempre aspirar.

Esto es todo cuanto podemos hacer para aligerar un corazón que se rinde; veamos ahora, y con esto daremos por terminado este trabajo, cómo podemos aprovechar los últimos esfuerzos del corazón.

Sabemos que nada, ó casi nada, podemos esperar de los cardiotónicos directos ó puros; cuanto más poderosos y más electiva su acción, más inútiles resultan en el último período de las cardiopatías seniles; únicamente aquellos que tienen una acción muy extensa, que son como la cafeína á la vez que cardiotónicas diurética y estimulante nervioso nos prestan reales servicios, y más por la última manera de obrar que hemos señalado que por su acción cardiotónica directa; por ello en estos casos echamos mano, como último recurso eficaz, siquiera sea temporalmente, de dos medicamentos que sólo muy indirectamente serían cardiotónicos, la estrigina y el alcanfor.

El primero de estos medicamentos aumenta la tensión, aun en los casos de más profunda postración cardíaca; obra simultáneamente sobre los vasos, sobre cuya túnica media parece tener una acción especial y sobre los centros bulbares; no tiene, sin embargo, influencia sobre el número de latidos, y tiene además dos ventajas inapreciables para estos casos desesperados, su rapidez de acción verdaderamente maravi-

llosa y su influencia sobre casi todo el organismo, pues con frecuencia se usa en enfermos que presentan á la vez bronco-plegia y parálisis intestinal, que deben ser tratadas simultáneamente, obteniéndose éxitos á veces después del fracaso de los medios habituales de tratamiento. La estrignina se soporta bien aún á dosis relativamente alta; nosotros hemos visto administrar hasta 5 y 6 miligramos sin inconveniente alguno.

El alcanfor es también rápido en la acción; obra sobre el sistema nervioso, eleva la tensión de la sangre, y, sobre todo, más que otra cosa, es un magnífico estimulante difusivo; su acción es pasajera, pero no se agota y se pueden elevar las dosis sin peligro; su acción, sin embargo, en los ancianos es de resultados muy inciertos.

Nada más queda que hacer cuando sostenemos á un enfermo con inyecciones de estrignina y aceite alcanforado, ya que no recomendamos el clásico empleo de la poción estimulante difusiva habitualmente etérea, especie de extremaunción científica con que se acostumbra á despedir la terapéutica de estos enfermos.

Inútil es decir que los éxitos en este último período son contadísimos, y que aquí el tratamiento de la asistolia viene á ser un vano ensayo de tratamiento de la agonía.

Bibliografía

TRATADO PRACTICO DE MEDICINA Y CIRUGÍA MODERNAS, por el Dr. Luis Marco. Tomo octavo y último.—Madrid, 1907.

Proponíase el Dr. Marco, al escribir su notabilísima obra, hacer un trabajo práctico, moderno y todo lo completo posible; que, como práctico, sirviera de guía seguro en el ejercicio de la profesión; como moderno, fuera expresión, en la interpretación de los hechos, del criterio científico más lógico, y como completo, tratara de todas las enfermedades. Pero motivos de salud por una parte, deberes de cumplimiento ineludible por otra, y más que todo la falta de colaboración activa é inteligente, con empeño solicitada, que le permitiera terminar en tiempo y condiciones científicas convenientes la labor con tanto entusiasmo emprendida, hanle obligado á

escribir, al final del tomo octavo, la palabra último, por más que lo hasta ahora publicado fuera solamente los principios de patología general y propedéutica clínica (tomos primero y segundo), las afecciones de los tegumentos (tomo tercero), las enfermedades del aparato respiratorio (tomos cuarto y quinto), y las del aparato circulatorio (los tres tomos restantes).

No ha podido pues—y es muy de lamentar—el ilustrado Profesor del Instituto Rubio realizar su propósito más que incompletamente en cuanto á la totalidad de este propósito; pero cada una de las materias tratadas en la parte publicada constituye un todo completo, práctico y moderno, en el buen sentido de la frase, y pone de manifiesto las grandes condiciones de cultura, inteligencia y maestría de su autor. Estas condiciones resultan patentes en el tomo octavo, que trata sucesivamente de los traumatismos y ulceraciones arteriales (conclusión), traumatismos de las venas, varices, hemorroides y varicocèle, flebitis, heridas del corazón, afecciones de los vasos y ganglios linfáticos, y las enfermedades de la sangre (clorosis y anemia perniciosa y progresiva).

Todos estos asuntos están tratados magistralmente, y en especial las varices, en cuyo estudio el autor se revela como clínico sagaz y médico sociólogo, y el capítulo titulado «Aparato circulatorio linfático», destinado á demostrar la importancia de este aparato, que constituye una hermosa página por la sana doctrina que contiene y por la galanura con que ha sido escrito. Los demás capítulos, como los destinados á las heridas arteriales y á los traumatismos de las venas, á los hemorroides y varicocèle, á las adenitis, etc., no desmerecen ciertamente de aquéllos; todos tienen un valor práctico precioso, y en los mismos el médico está seguro de encontrar lo que pueda interesarle en cada caso particular.

En resumen: el tomo octavo de la obra del Dr. Marco es digno compañero de los siete anteriores, y constituye una excelente guía á consultar en cada una de las diferentes cuestiones que lo integran. Mis plácemes, pues, al autor por su labor tan buena, y mi sentimiento porque no pueda continuárla y darla feliz remate.

DR. D. GONZALEZ BALAGUER.

Las mejores

irrigaciones alcalinas

se preparan con las

SALES

timoladas

DE

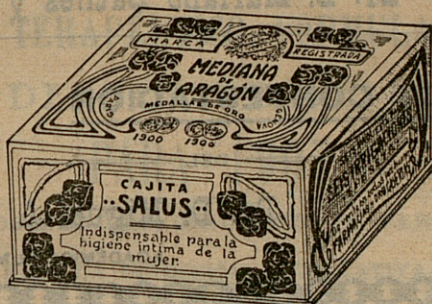

MEDIANA

DE

ARAGON

De venta en todas las principales farmacias y droguerías la

CAJITA SALUS

conteniendo 6 paquetes sales para **Seis irrigaciones**

Precio 1 peseta

EMULSION FORCADA

DE ACEITE PURO DE HIGADO DE BACALAO Y GLICEROFOSFATOS DE CAL Y SOSA



Única premiada por el Colegio de Farmacéuticos de Barcelona. Única recomendada con encomio por la Academia y Laboratorio de Ciencias Médicas de Cataluña. Única en la cual por la exclusiva acción de un alimento digerible y altamente nutritivo, se mantiene el aceite de hígado de bacalao tan extremadamente emulsionado, y en un grado tan sutil de división, que se asimila directamente y en totalidad, sin ninguna fatiga ni trabajo digestivo, aumenta extraordinariamente su eficacia y se modifican tan favorablemente su olor y sabor, que los niños lo toman con gusto y los adultos sin repugnancia.

DISCURSO LEIDO

EN LA

REAL ACADEMIA DE MEDICINA Y CIRUGÍA DE BARCELONA

en el acto de la recepción del académico electo

Dr. D. Mariano Batllés y Bertrán de Lís



DISCURSO DE CONTESTACION

DEL

Dr. D. Miguel A. Fargas y Roca

ACADÉMICO NUMERARIO



DISPONIBLE



MENDICIDAD Y BENEFICENCIA EN BARCELONA

POR

D. Miguel González y Sugrañes

Esta importante obra forma un volumen en 4.º de 416 páginas.
Se vende al precio de **5 pesetas** el ejemplar, en las principales librerías.

Los pedidos deben dirigirse á la casa editorial Henrich y C.ª en comandita, Calle de Córcega.—Barcelona.

AGENDA MÉDICO-QUIRÚRGICA

DE BOLSILLO

ó

MEMORÁNDUM TERAPÉUTICO, FORMULARIO MODERNO

Y DIARIO DE VISITA

PARA 1907

Y USO DE LOS MÉDICOS, CIRUJANOS Y FARMACÉUTICOS

BAJO LA DIRECCIÓN FACULTATIVA

DEL Dr. D. GUSTAVO REBOLES Y CAMPOS

CONTIENE: *El diario en blanco, para la anotación de las visitas que se tengan que hacer, el número de ellas y la clase de servicios prestados, así como el nombre y domicilio de los clientes y honorarios que se perciban.*—Calendario.—Tarifa de correos.—Memorándum de terapéutica médico-quirúrgica y obstétrica.—Formulario magistral y de medicamentos modernos.—Tablas de posología.—Venenos y contravenenos.—Aguas minerales.—Leyes y decretos publicados el año anterior.—Escuelas y Facultades.—Academias de toda España.—Cuerpo de Sanidad militar.—Sección de Sanidad de la Armada.—Cuadros generales de la enseñanza de las Facultades de Medicina, Farmacia y Veterinaria de toda España.—Arancel de derechos que devengan los médicos.—Sociedades médicas.—Colegio de Farmacéuticos.—Médicos forenses.—Hospitales.—Museos.—Periódicos.—Lista de los facultativos.—Calles.—Tarifa de coches y tranvías, con las últimas salidas de éstos.

MEDICAMENTOS

Una nomenclatura de medicamentos nuevos

PRECIOS

EN PROVINCIAS

Pesetas

En tela á la inglesa.....
Con seda y cantos dorados, Agenda dividida
en dos partes.....
Con papel moaré, Agenda dividida en dos
partes.....

3'00

4'00

3'00

OBRAS PUBLICADAS

POR EL

Dr. VIÑETA BELLASERRA

Consulta especial para las enfermedades de la piel,
del cabello, específicas y externas de las vías urinarias

Recibe de 3 á 5

Técnica de la auscultación pulmonar, para uso de los estudiantes en Medicina, por el doctor Lasègue, versión española por J. Viñeta Bellaserra.—Año 1881. Barcelona.

La Difteria de la piel.—Único folleto completo en su clase.—Año 1882. Barcelona.

La sífilis como hecho social punible y como una de las causas de la degeneración de la raza humana.—Año 1886. Barcelona.

Profilaxia de la Sífilis en el niño y la nodriza, por medio de la lactancia animal, particularmente en las Maternidades y Casas de Expósitos.—Año 1889. Barcelona.

Argentona y sus aguas minero-Medicinales.—Año 1890. Barcelona.

Le Naphtol dans les maladies de la peau.—Action de l'Acide picrique sur la peau étudiée au point de vue médico-légal.—Año 1892.—(*Extrait du Comptes Rendus du Congrès de Paris, Août 1889.*) Barcelona.

Los Epiteliomas cutáneos.—Año 1899. Barcelona.

La Higiene en la Primavera y sus relaciones con el funcionalismo cutáneo.—Año 1900. Barcelona.

La Leprodermia.—Año 1904. Barcelona.

La Chique.—Año 1904. Barcelona.

Bosquejo social de un albergue nocturno.—Año 1906. Barcelona.

DOMICILIO DEL AUTOR:

CALLE CORTES, 652, 2.º BARCELONA

(ENTRE CLARIS Y LAURIA)

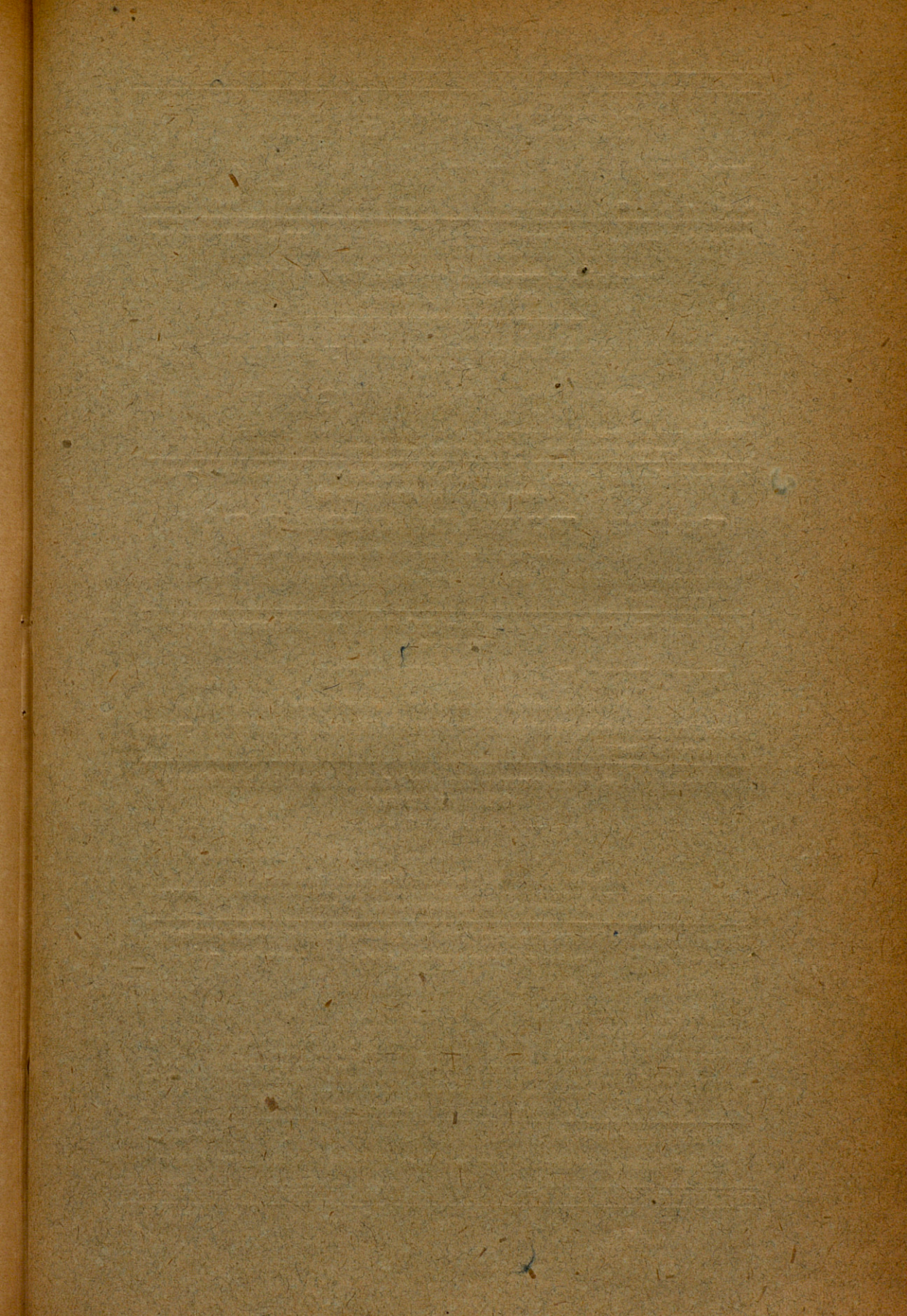

ESPECIALIDADES DEL **DR. AMARGÓS**

PREMIADAS EN LAS EXPOSICIONES UNIVERSALES DE PARÍS 1900 Y BARCELONA 1888

*Aprobadas y recomendadas por la Facultad Médica
de España y América*

Recomendamos para los convalecientes y personas delicadas el

VINO AMARGÓS

Tónico, nutritivo, de Peptona, Quina, Coca del Perú y vino de Málaga
que estimula el apetito, activa la nutrición y restablece las fuerzas

Recomendamos para favorecer el trabajo intelectual y curar la neurastenia el

VINO VITAL AMARGÓS

al extracto de *Acanthea virilis* compuesto

Poderoso reparador y estimulante de las fuerzas físicas é intelectuales.

Recomendamos para los niños débiles, raquíticos y escrofulosos el

VINO YODO TÁNICO FOSFATADO AMARGÓS

que fortalece, robustece y purifica

substituyendo con ventaja al aceite de hígado de bacalao y sus emulsiones.

Recomendamos para curar las enfermedades del estómago é intestinos el

ELÍXIR CLORHIDRO PÉPSICO AMARGÓS

de Pepsina, Colombo, Nuez vómica y Acido clorhídrico
delicioso medicamento que suple en los enfermos la falta de jugo gástrico, elemento indispensable para hacer una buena digestión

Recomendamos para curar las enfermedades nerviosas el

ELÍXIR POLIBROMURADO AMARGÓS

que calma, regulariza y fortifica los nervios. Su acción rápida y maravillosa en la Epilepsia (mal de San Pau), Corea (baile de San Vito), Insomnios, Histerismo, Vértigos, Neuralgias, Palpitaciones, Convulsiones, Temblores, Desvanecimientos, Agitación nocturna, etc. Más activo y mejor tolerado que los jarabes de naranjas y de bromuro potásico.

El Elixir polibromurado Amargós, lo constituyen los bromuros potásico, sódico amónico y estrónico, químicamente puros, asociados con sustancias tónico amargas. Cada cucharada de 15 gramos contiene dos gramos de bromuro.

Cuidado con las imitaciones

Depósito general: **FARMACIA DEL DR. AMARGÓS**

Plaza de Santa Ana, núm. 9, esquina á la calle Santa Ana. — **Barcelona**

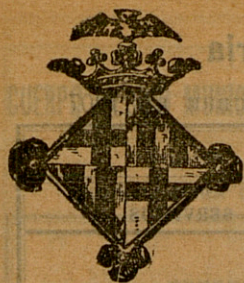

BOLETÍN ESTADÍSTICO

Barcelona: noviembre de 1907

SITUACIÓN DE BARCELONA

(DETERMINADA POR LA REAL ACADEMIA DE CIENCIAS Y ARTES)

Latitud geográfica. 41° 22' 59" N.

Longitud. 0h 23m 25s 9 E. de Madrid

Accidentes auxiliados en los Dispensarios, clasificados por la causa que los produjo y sexo, durante el mes de septiembre de 1907.

| DISPENSARIOS | FORTUITOS | | | | | | | | | | | | Á MANO AIRADA | | | | VOLUNTARIOS | | Total general. . . . |
|------------------------------|--------------|----|-----------------------------|----|------------|----|------------|----|---------------------|----|----------------|-------------|---------------|----------------|----------------|----------------|-------------|-----|----------------------|
| | Trabajo. . . | | Atropello por carruaje. . . | | Máquina. . | | Mordeduras | | Otras causas. . . . | | Total. | Acrasión. . | | Total. | Total. | Total. | | | |
| | | | | | | | | | | | | | | | | | | | |
| | | | | | | | | | | | | | | | | | | | |
| V. | H. | V. | H. | V. | H. | V. | H. | V. | H. | V. | H. | V. | H. | V. | H. | V. | H. | | |
| De las Casas Consistoriales. | 10 | 3 | 2 | 2 | 4 | 1 | 4 | 1 | 8 | 7 | 42 | 14 | 6 | 12 | 10 | 42 | — | 84 | |
| De la Barceloneta | 12 | 1 | 1 | 2 | — | 1 | 4 | — | 24 | 12 | 57 | 6 | 4 | 5 | 6 | 21 | — | 78 | |
| De Hostafranchs | 4 | 1 | 1 | 1 | — | — | 3 | 18 | 12 | — | 40 | 1 | 1 | 7 | 4 | 13 | — | 53 | |
| De Santa Madrona | 14 | 1 | 3 | 1 | — | — | 4 | 3 | 45 | 14 | 85 | 9 | 10 | 1 | 7 | 27 | 1 | 113 | |
| De la Universidad | 4 | — | 11 | 1 | 1 | — | 6 | 2 | 47 | 23 | 95 | 8 | 6 | 1 | 2 | 17 | 1 | 113 | |
| Del Parque | — | — | — | — | — | — | — | — | — | — | — | — | — | — | — | — | — | — | |
| De Gracia | 6 | — | 2 | 1 | — | — | 3 | 1 | 20 | 14 | 47 | 13 | 6 | 3 | 3 | 26 | — | 72 | |
| Del Taulat | — | — | — | — | — | — | — | — | 15 | 12 | 27 | — | — | — | — | — | — | 27 | |
| De San Andrés | 6 | — | 1 | — | — | — | — | — | 10 | 5 | 22 | 5 | 3 | — | — | 8 | — | 30 | |
| De Sans-Las Corts | 1 | 1 | 2 | — | 1 | — | 1 | 4 | 4 | 4 | 14 | 2 | 2 | 4 | 4 | 12 | — | 26 | |
| De San Gervasio. | 6 | 2 | — | — | — | — | 2 | 1 | 4 | 1 | 16 | 2 | — | 2 | 3 | 7 | — | 23 | |
| De San Martín | 2 | — | — | — | — | — | 1 | 1 | 16 | 6 | 26 | 2 | 1 | 3 | 4 | 10 | — | 36 | |
| TOTALES. | 65 | 9 | 23 | 8 | 6 | 2 | 27 | 28 | 205 | 98 | 471 | 32 | 39 | 38 | 43 | 182 | 1 | 655 | |

Sección 1.^a—Policía Sanitaria

SERVICIOS PRESTADOS DURANTE EL MES DE OCTUBRE DE 1907

| INSPECCIONES | |
|-------------------------|---|
| NÚM. DE LOS EXPEDIENTES | ÍNDOLE DE LOS SERVICIOS |
| 125, 127, 134 y 135 | Criaderos de animales domésticos en las habitaciones. |
| 131, 132, 137 y 140 | Focos de infección. |
| 126 y 142. | Depósitos de agua. |
| 129 y 141 | Pozos sucios. |
| 124 y 130 | Disecación de pieles. |
| 128 | Lavaderos. |
| 133 | Traperías |
| 136. | Corral de vacas. |
| 138. | Conducciones de aguas |
| 139. | Excusados. |

ESCUELAS PÚBLICAS INSPECCIONADAS

| | |
|----------------------|-----|
| De niños | 180 |
| De niñas. | 151 |
| De párvulos. | 112 |

NIÑOS RETIRADOS DE LAS MISMAS

| | |
|--|-----|
| Por Coqueluche. | 13 |
| » Tiña. | 15 |
| » Oftalmías diversas. | 24 |
| » Convalecientes de infección. | 19 |
| » Ulceras en supuración. | 9 |
| Retretes desinfectados en dichos establecimientos. | 237 |

DOMICILIOS PARTICULARES CONTAMINADOS

| | |
|-----------------------------------|------|
| Desinfecciones ordenadas. | 1375 |
|-----------------------------------|------|

Barcelona 1.º noviembre de 1907.

V.º B.º

El Jefe del Cuerpo Médico Municipal,

José Macaya

El Vice-Decano, Jefe de Policía Sanitaria,

Ignacio de Lloréns

CUERPO MÉDICO MUNICIPAL

ESTADÍSTICA DEMOGRÁFICO-SANITARIA

DEFUNCIONES OCURRIDAS EN EL MES DE SEPTIEMBRE DE 1907

| I.— ENFERMEDADES GENERALES | TOTAL | | TOTAL |
|---|-------|-----|-------|
| | V. | H. | |
| 1 Fiebre Tifoidea (tifo abdominal). | 59 | 40 | 99 |
| 4 Caquexia palúdica. | — | 1 | 1 |
| 5 Viruela. | 1 | 8 | 9 |
| 6 Sarampión. | — | 6 | 6 |
| 7 Escarlatina. | 2 | — | 2 |
| 8 Tos ferina (<i>Coqueluche</i>). | — | 2 | 2 |
| 9 Difteria y Crup. | 3 | 3 | 6 |
| 9bis <i>De ellas</i> : Difteria | — | — | — |
| 10 Gripe | 2 | 1 | 3 |
| 14 Disenteria. | — | — | — |
| 17 Lepra. | — | — | — |
| 18 Erisipela. | — | — | — |
| 19 Otras afecciones epidémicas. | — | — | — |
| 20 Infección purulenta y Septicemia. | — | 3 | 3 |
| 22 Pústula maligna y Carbunco. | — | — | — |
| 24 Actinomicosis, Tr quinosis, etc. | — | — | — |
| 26 Tuberculosis de la laringe. | 3 | 1 | 4 |
| 27 " de los pulmones. | 52 | 27 | 79 |
| 28 " de las meninges. | 5 | 4 | 9 |
| 29 " abdominal. | 3 | 2 | 5 |
| 30 Mal de Pott. | — | 1 | 1 |
| 32 Tumores blancos. | — | — | — |
| 33 Tuberculosis de otros órganos. | 2 | 1 | 3 |
| 34 " generalizada. | 2 | 2 | 4 |
| 35 Escrófula. | 1 | — | 1 |
| 36 Sífilis. | 1 | 2 | 3 |
| 36bis Chancro blando. | — | — | — |
| 39 " de la cavidad bucal. | — | — | — |
| 40 " del estómago, del hígado. | 5 | 4 | 9 |
| 41 " del peritoneo, de los intestinos y del recto. | 4 | 1 | 5 |
| 42 " de los órganos genitales de la mujer. | — | 5 | 5 |
| 43 " de los pechos. | — | 1 | 1 |
| 44 " de la piel. | — | — | — |
| 45 " de otros órganos y de órganos no especi- ficados. | 2 | 6 | 8 |
| 46 Otros tumores excepto los de los órganos geni- tales de la mujer. | 1 | 1 | 2 |
| 47 Reumatismo articular agudo. | 1 | 2 | 3 |
| 48 " crónico y Gota | — | — | — |
| 50 Diabetes | 1 | 4 | 5 |
| 51 Bocio exoftálmico. | — | 1 | 1 |
| 52 Enfermedad bronceada de Addison. | — | — | — |
| 53 Leucemia | — | — | — |
| 54 Anemia, Clorosis. | 4 | 1 | 5 |
| 55 Otras enfermedades generales. | 2 | — | 2 |
| 56 Alcohólico agudo ó crónico. | 1 | — | 1 |
| TOTAL. | 157 | 130 | 287 |

| | TOTAL | | TOTAL |
|---|-------|----|-------|
| II.—ENFERMEDADES DEL SISTEMA NERVIOSO | | | |
| Y DE LOS ÓRGANOS DE LOS SENTIDOS | | | |
| | V. | H. | |
| 60 Encefalitis. | 1 | 1 | 2 |
| 61 Meningitis simple.. . . . | 22 | 20 | 42 |
| 62 Ataxia locomotriz progresiva. | — | — | — |
| 63 Otras enfermedades de la médula espinal. | 5 | 3 | 8 |
| 64 Congestión y hemorragia cerebrales. | 29 | 36 | 65 |
| 65 Reblandecimiento cerebral. | 3 | 4 | 7 |
| 66 Parálisis sin causa indicada. | 1 | 1 | 2 |
| 67 Parálisis general | 1 | 1 | 2 |
| 68 Otras formas de enajenación mental. | — | — | — |
| 69 Epilepsia. | — | — | — |
| 70 Eclampsia (no puerperal). | — | 1 | 1 |
| 71 Convulsiones de los niños. | 4 | 4 | 8 |
| 72 Tétanos. , | — | — | — |
| 73 Corea. | — | — | — |
| 74 (Histerismo. | — | — | — |
| (Otras enfermedades del sistema nervioso. | 1 | 5 | 6 |
| 75 Enfermedades de los ojos y de sus anexos | — | — | — |
| 76 Enfermedades de los oídos. | — | — | — |
| TOTAL. | 67 | 76 | 143 |
| III.—ENFERMEDADES DEL APARATO | | | |
| CIRCULATORIO | | | |
| 77 Pericarditis | — | 1 | 1 |
| 78 Endocarditis aguda. | 9 | 14 | 23 |
| 79 Enfermedades orgánicas del corazón | 25 | 25 | 50 |
| 80 Angina de pecho. | 2 | 1 | 3 |
| 81 Afecciones de las arterias, ateroma, aneurisma, etc. | 6 | 7 | 13 |
| 82 Embolia y Trombosis. | 1 | — | 1 |
| 83 Afecciones de las venas (varices, hemorroides flebitis, etc) | — | — | — |
| 84 Afecciones del sistema linfático (linfangitis, etc).. | — | — | — |
| 85 Hemorragias. | — | — | — |
| 86 Otras afecciones del aparato circulatorio. | — | — | — |
| TOTAL. | 43 | 48 | 91 |
| IV.—ENFERMEDADES DEL APARATO | | | |
| RESPIRATORIO | | | |
| 88 Afecciones de la laringe. | 1 | — | 1 |
| 90 Bronquitis aguda. | 7 | 6 | 13 |
| 91 " crónica | 4 | 5 | 9 |
| 92 Bronconeumonía. | 14 | 12 | 26 |
| 93 Neumonía. | 12 | 3 | 15 |
| 94 Pleuresia.. . . . | 2 | — | 2 |
| 95 Congestión y apoplejia pulmonares. | 2 | 1 | 3 |
| 96 Gangrena del pulmón. | — | — | — |
| 97 Asma | — | — | — |

| | TOTAL | | TOTAL |
|---|-------|-----|-------|
| | V. | H. | |
| 98 Enfisema pulmonar | — | — | — |
| 99 Otras enfermedades, del aparato respiratorio (excepto la tisis) | 2 | 2 | 4 |
| TOTAL | 44 | 29 | 73 |
| V.—ENFERMEDADES DEL APARATO DIGESTIVO | | | |
| 101 Afecciones de la faringe | — | — | — |
| 103 Úlcera del estómago. | 2 | — | 2 |
| 104 Afecciones del estómago (excepto el cáncer).. | 1 | 2 | 3 |
| 105 Diarrea y Enteritis (menores de 2 años).. | 33 | 49 | 82 |
| 105 bis. De ellas: la crónica | 24 | 21 | 45 |
| 106 Diarrea y Enteritis (de dos ó más años). . . | 10 | 16 | 26 |
| 108 Hernias, obstrucciones intestinales. | 3 | 5 | 8 |
| 109 Otras afecciones del intestino. | — | 2 | 2 |
| 110 Ictericia grave | — | — | — |
| 112 Cirrosis hepática | 3 | 6 | 9 |
| 114 Otras afecciones del hígado. | — | 1 | 1 |
| 115 Afecciones del bazo. | 1 | — | 1 |
| 116 Peritonitis simple (excepto la puerperal) . . | 5 | 6 | 11 |
| 118 Apendicitis y flemón de la fosa ilíaca. . . . | 2 | — | 2 |
| TOTAL | 84 | 108 | 192 |
| VI.—ENFERMEDADES DEL APARATO GÉNITO URINARIO Y DE SUS ANEXOS | | | |
| 119 Nefritis aguda. | — | — | — |
| 120 Enfermedad de Bright. | 15 | 9 | 24 |
| 121 Otras enfermedades de riñones y sus anexos.. | — | 1 | 1 |
| 123 Enfermedades de la vejiga. | 1 | — | 1 |
| 124 Enfermedades de la uretra, absceso urinoso, etc. | — | — | — |
| 129 Tumor uterino (no canceroso). | — | — | — |
| 430 Otras enfermedades del útero. | — | — | — |
| 132 Otras de los órganos genitales de la mujer. . | — | — | — |
| TOTAL | 16 | 10 | 26 |
| VII —ESTADO PUERPERAL | | | |
| 135 Hemorragia puerperal. | — | 1 | 1 |
| 136 Otros accidentes del parto | — | 1 | 1 |
| 137 Septicemia puerperal | — | 2 | 2 |
| 138 Albuminuria y eclampsia puerperales. . . . | — | 3 | 3 |
| TOTAL | — | 7 | 7 |
| VIII.—ENFERMEDADES DE LA PIEL Y DEL TEJIDO CELULAR | | | |
| 142 Gangrena. | — | — | — |
| 143 Divieso, forúnculo. | 2 | — | 2 |
| 144 Flemón, absceso caliente. | — | — | — |
| 145 Otras enfermedades de la piel y de sus anexos. | — | — | — |
| TOTAL | 2 | — | 2 |

| | TOTAL | | TOTAL |
|---|-------|-----|-------|
| | V. | H. | |
| IX.—ENFERMEDADES DE LOS ÓRGANOS DE LA LOCOMOCIÓN | | | |
| 146 Afecciones de los huesos (excepto la tuberculosis) | 2 | 1 | 3 |
| 147 Enfermedades de las articulaciones | — | — | — |
| TOTAL | 2 | 1 | 3 |
| X.—VICIOS DE CONFORMACIÓN | | | |
| 150 Vicios congénitos de conformación (excepto los nacidos muertos) | 1 | 1 | 2 |
| TOTAL | 1 | 1 | 2 |
| XI.—PRIMERA INFANCIA | | | |
| 151 Debilidad congénita, ictericia y escleremia | — | — | — |
| 152 Enfermedades peculiares de la 1. ^a infancia | — | — | — |
| 153 Falta de cuidados | — | — | — |
| TOTAL | — | — | — |
| XII.—VEJEZ | | | |
| 154 Debilidad senil | 2 | 2 | 4 |
| TOTAL | 2 | 2 | 4 |
| XIII.—AFECCIONES PRODUCIDAS POR CAUSAS EXTERIORES | | | |
| 155 Suicidio por envenenamiento | — | 2 | 2 |
| 157 Suicidio por suspensión ó estrangulación | 1 | — | 1 |
| 159 Suicidio con arma de fuego | 4 | — | 4 |
| 161 Suicidio por precipitación desde lugares elevados | — | — | — |
| 162 Suicidio por aplastamiento ó magullamiento | 1 | — | 1 |
| 163 Otros suicidios | 1 | — | 1 |
| 166 Otros traumatismos accidentales | 10 | 2 | 12 |
| 167 Quemaduras | — | — | — |
| 173 Inanición | 2 | — | 2 |
| 174 Absorción de gases deletéreos | 1 | — | 1 |
| 175 Otros envenenamientos agudos | 1 | — | 1 |
| TOTAL | 21 | 4 | 25 |
| XIV.—ENFERMEDADES MAL DEFINIDAS | | | |
| 178 Muerte repentina | 1 | — | 1 |
| 179 Causas de defunción no especificadas ó mal definidas | 2 | 2 | 4 |
| TOTAL | 3 | 2 | 5 |
| TOTAL GENERAL | 442 | 418 | 860 |

El Director,

E. O. Raduá

CUERPO MÉDICO MUNICIPAL ESTADÍSTICA DEMOGRÁFICO-SANITARIA

DEFUNCIONES POR CAUSAS Y SEXOS OCURRIDAS EN BARCELONA DURANTE EL MES

DE OCTUBRE DE 1907

| CAUSAS DE LAS DEFUNCIONES NOMENCLATURA INTERNACIONAL ABREVIADA | DISTRITOS MUNICIPALES | | | | | | | | | | | RESUMEN | | |
|---|-----------------------|-----------|-----------|-----------|-----------|------------|------------|-----------|-----------|-----------|------------|------------|------------|------------|
| | I | II | III | IV | V | VI | VII | VIII | IX | X | Nosocomios | V. | H. | TOTAL |
| Fiebre tifoidea (tifus abdominal) | 3 | 4 | 4 | 3 | 13 | 15 | 30 | 7 | 7 | 2 | 11 | 59 | 40 | 99 |
| Tifus exantemático | — | — | — | — | — | — | — | — | — | — | — | — | — | — |
| Fiebres intermitentes y cague ria palúdica | — | — | — | — | — | 1 | — | — | — | — | — | 1 | 8 | 9 |
| Viruela | 1 | — | — | — | — | 2 | 3 | — | — | 3 | — | 1 | 6 | 6 |
| Sarampión | — | 1 | 1 | 1 | — | 2 | — | — | — | 1 | — | 2 | — | 2 |
| Escarlatina | — | — | — | — | 1 | — | — | — | — | 1 | — | — | — | — |
| Coqueluche | — | — | — | — | 1 | — | 1 | — | — | — | — | 2 | — | 2 |
| Difteria y erup. | 1 | 1 | — | — | 1 | — | — | 1 | 1 | 1 | 1 | 3 | 5 | 6 |
| Grippe | — | — | — | 1 | — | — | 1 | 1 | — | — | — | 2 | 1 | 3 |
| Colera asiático | — | — | — | — | — | — | — | — | — | — | — | — | — | — |
| Colera nos ras | — | — | — | — | — | — | — | — | — | — | — | — | — | — |
| Otras enfermedades epidémicas | — | — | — | — | — | — | — | — | — | — | — | — | — | — |
| Tuberculosis pulmonar | 1 | 6 | 4 | 3 | 2 | 12 | 10 | 7 | 5 | 4 | 25 | 52 | 27 | 79 |
| Id. de las meninges | 1 | — | — | 1 | 1 | 1 | 4 | 1 | — | — | — | 5 | 4 | 9 |
| Otras tuberculosis | 3 | 2 | 1 | 1 | — | 2 | 3 | 1 | — | 1 | 3 | 10 | 7 | 17 |
| Sífilis | — | — | — | — | — | — | — | — | — | — | — | — | — | — |
| Cáncer y otros tumores malignos | 2 | 1 | 1 | 3 | 2 | 3 | 3 | 3 | 1 | 2 | 10 | 11 | 17 | 28 |
| Meningitis simple | 4 | 1 | 2 | 3 | 4 | 5 | 10 | 4 | 2 | 5 | 2 | 22 | 20 | 42 |
| Congestión, hemorragia y re- blandecimiento cerebral | 4 | 3 | 4 | 5 | 6 | 12 | 12 | 9 | 2 | 1 | 14 | 32 | 40 | 72 |
| Enfermedades orgánicas del co- razón | 3 | 3 | 4 | 3 | 5 | 10 | 5 | 5 | 4 | 2 | 6 | 25 | 25 | 50 |
| Bronquitis aguda | 2 | 1 | — | — | 2 | — | 5 | 1 | 2 | — | — | 7 | 6 | 13 |
| Id. crónica | — | — | — | 1 | — | 1 | — | 1 | 1 | — | — | 4 | 6 | 9 |
| Pneumonia | 1 | 1 | 2 | 1 | 1 | 1 | 1 | 2 | 2 | 1 | 3 | 12 | 4 | 16 |
| Otras enfermedades del aparato respiratorio | 2 | 2 | 2 | 2 | 3 | 8 | 8 | 1 | 1 | — | 6 | 21 | 14 | 35 |
| Afecciones del estómago (menos cáncer) | — | — | — | — | — | — | 2 | — | — | 1 | 2 | 3 | 2 | 5 |
| Diarrea y enteritis | — | — | — | — | — | — | — | — | — | — | — | — | — | — |
| Id. en menores de dos años | 8 | 15 | 4 | 7 | 9 | 15 | 23 | 7 | 10 | 12 | 16 | 57 | 69 | 126 |
| Hernias, obstrucciones intesti- nales | — | — | — | — | 1 | 2 | 1 | 1 | — | — | 3 | 3 | 5 | 6 |
| Cirrosis del hígado | — | 1 | 1 | 1 | — | 2 | — | — | — | — | 3 | 3 | 6 | 6 |
| Nefritis y mal de Bright | — | 4 | — | 1 | 2 | 5 | 3 | 3 | 1 | — | 5 | 15 | 9 | 24 |
| Otras enfermedades de los riño- nes, de la vejiga y sus anexos | — | — | — | — | — | — | — | — | — | — | — | — | — | — |
| Tumores no cancerosos y otras enfermedades de los órganos genitales de la mujer | — | — | — | — | — | — | — | — | — | — | — | — | — | — |
| Septicemia puerperal (fiebre, pe- ritonitis, flebitis puerperal) | — | 1 | — | — | — | 1 | — | — | — | — | — | — | 2 | 2 |
| Otros accidentes puerperales | 1 | — | — | — | — | 2 | 1 | — | — | 1 | — | 5 | — | 6 |
| Debilidad congénita y vicios de conformación | — | — | 1 | — | — | — | — | 1 | — | — | — | 1 | 1 | 2 |
| Debilidad senil | 1 | 2 | — | — | — | — | — | 1 | — | — | — | 2 | 2 | 4 |
| Suicidios | — | — | 2 | — | 1 | 1 | 1 | — | 1 | — | 3 | 7 | 2 | 9 |
| Muertes violentas | 1 | — | 2 | 2 | — | — | 1 | 1 | — | — | 2 | 14 | 2 | 16 |
| Otras enfermedades | 5 | 10 | 7 | 11 | 13 | 18 | 28 | 9 | 12 | 5 | 29 | 66 | 81 | 147 |
| Enfermedades desconocidas ó mal definidas | — | — | 1 | — | 1 | 1 | 1 | — | — | — | 1 | 3 | 2 | 5 |
| Total general | 44 | 59 | 41 | 50 | 71 | 122 | 154 | 66 | 53 | 45 | 155 | 560 | 415 | 880 |

El Director,

E. O. Raduá

CUERPO MÉDICO MUNICIPAL

ESTADÍSTICA DEMOGRÁFICO-SANITARIA

Matrimonios.—Septiembre de 1907

CLASIFICACIÓN SEGÚN LA EDAD Y ESTADO CIVIL DE LOS CONTRAYENTES

| JUZGADOS MUNICIPALES | Total de matrimonios. | Soltero y Soltera | Soltero y Viuda | Viudo y Soltera | Viudo y Viuda |
|----------------------|-----------------------|-------------------|-----------------|-----------------|---------------|
| Atarazanas.. | 17 | 16 | 1 | — | — |
| Audiencia.. | 49 | 41 | 1 | 4 | 3 |
| Barceloneta.. | 31 | 26 | 1 | 2 | 2 |
| Concepción.. | 41 | 34 | 1 | 4 | 2 |
| Horta.. | 3 | 3 | — | — | — |
| Hospital.. | 57 | 47 | 2 | 5 | — |
| Lonja.. | 52 | 42 | 3 | 5 | 2 |
| Norte.. | 36 | 32 | 1 | 1 | 2 |
| Oeste.. | 48 | 41 | — | 1 | 3 |
| San Gervasio | 9 | 7 | — | — | — |
| Sur.. | 36 | 33 | — | 2 | — |
| Universidad | 31 | 29 | — | 1 | 1 |
| Total. | 403 | 35 | 11 | 31 | 15 |

Además hay 3 transcripciones.

| EDAD DE LOS VARONES | EDAD DE LAS HEMBRAS | | | | | | | | TOTAL |
|---------------------|---------------------|-----------------|-----------------|-----------------|-----------------|-----------------|-----------------|-------------------|------------|
| | menor de 20 años | De 20 á 25 años | De 26 á 30 años | De 31 á 35 años | De 36 á 40 años | De 41 á 50 años | De 51 á 60 años | De 60 en adelante | |
| RESUMEN | | | | | | | | | |
| Menor de 20 años.. | 4 | 3 | — | — | — | — | — | — | 7 |
| De 20 á 25.. | 32 | 111 | 13 | 2 | — | 1 | — | — | 159 |
| De 26 á 30.. | 12 | 77 | 53 | 6 | — | 1 | — | — | 135 |
| De 31 á 35.. | 1 | 21 | 15 | 7 | 3 | 1 | — | — | 48 |
| De 36 á 40.. | 2 | 7 | 4 | 2 | 4 | — | — | — | 20 |
| De 41 á 50.. | 1 | 3 | 8 | 7 | 6 | 2 | — | — | 50 |
| De 51 á 60.. | — | — | 2 | 1 | 1 | 2 | — | — | 7 |
| De 60 en adelante.. | — | — | — | — | — | — | — | — | 2 |
| Total. | 53 | 222 | 70 | 27 | 20 | 12 | 5 | — | 408 |

NACIMIENTOS SEGÚN SEXO Y CONDICIÓN CIVIL POR DISTRITOS

| NACIMIENTOS SEGUN SEXO Y EDAD | | | | | | | | | | |
|--------------------------------|---------------|-----|------------|----|-------|-----------------|----|------------|----|-------|
| DISTRITOS | NACIDOS VIVOS | | | | Total | NACIDOS MUERTOS | | | | Total |
| | LEGÍTIMOS | | ILEGÍTIMOS | | | LEGÍTIMOS | | ILEGÍTIMOS | | |
| | V. | H. | V. | H. | | V. | H. | V. | H. | |
| Nosocomios. | 1 | 2 | 17 | 14 | 34 | — | — | — | 1 | 1 |
| 1.º. | 33 | 43 | 1 | — | 82 | 4 | 3 | 1 | — | 8 |
| 2.º. | 57 | 46 | 1 | — | 104 | 5 | 1 | — | — | 6 |
| 3.º. | 29 | 32 | — | — | 61 | 1 | — | — | — | 1 |
| 4.º. | 44 | 39 | 2 | 1 | 86 | 3 | 3 | — | — | 6 |
| 5.º. | 52 | 34 | 2 | 3 | 91 | 3 | 6 | — | — | 9 |
| 6.º. | 75 | 77 | 1 | 2 | 155 | 5 | 4 | — | 1 | 10 |
| 7.º. | 91 | 90 | 2 | 3 | 183 | 11 | 9 | — | — | 20 |
| 8.º. | 64 | 57 | 2 | — | 123 | 8 | 3 | — | — | 11 |
| 9.º. | 44 | 39 | 1 | — | 84 | 3 | 4 | — | — | 7 |
| 10.º. | 44 | 43 | — | — | 87 | 3 | 5 | — | — | 8 |
| Totales. | 539 | 502 | 29 | 23 | 1093 | 46 | 35 | 1 | 2 | 87 |
| Además hay 17 transcripciones. | | | | | | | | | | |

Además hay 17 transcripciones.

El Director,
E. O. Raduá.

ASISTENCIA PÚBLICA Y DESINFECCIÓN

Servicios prestados por el Cuerpo Médico Municipal de Barcelona durante el mes de septiembre de 1907

| LOCALES | Heridos auxiliados. | Operaciones practicadas | Visitas gratuitas en el local. | Visitas á domicilio | RECONOCIMIENTOS | | Certificaciones é informes. | Auxilios á embriagados. | Vacunaciones. | Servicios varios. | Totales parciales. |
|---|---------------------|-------------------------|--------------------------------|---------------------|-----------------|----------------------|-----------------------------|-------------------------|---------------|-------------------|--------------------|
| | | | | | Á personas | Á personas alienadas | | | | | |
| Dispensario Casas Consistoriales. | 84 | 6 | 509 | 13 | 76 | — | 343 | 5 | 222 | — | 1258 |
| Id. de la Barceloneta. | 78 | 17 | 2112 | 11 | 61 | — | — | — | 25 | 15 | 2319 |
| Id. de Hostafranchs. | 53 | 3 | 754 | 2 | 79 | 2 | — | 5 | 33 | — | 931 |
| Id. de Santa Madrona. | 113 | 9 | 3572 | 26 | 10 | — | 15 | 6 | 68 | 16 | 3835 |
| Id. de la Universidad. | 113 | 6 | 910 | 35 | 269 | — | 30 | 7 | 93 | 30 | 1493 |
| Id. del Parque | — | — | — | — | — | — | — | — | — | — | — |
| Id. de Gracia | 72 | 13 | 1010 | 6 | — | 2 | 148 | 3 | 62 | 15 | 1331 |
| Id. del Taulat | 27 | 4 | 310 | 2 | — | — | 46 | 8 | 40 | — | 437 |
| Id. de San Andrés. | 30 | 13 | 565 | — | 8 | — | 4 | 1 | 5 | — | 626 |
| Id. de Sans-Las Corts. | 26 | 14 | 617 | 19 | 4 | 1 | 47 | 3 | 30 | 14 | 775 |
| Id. de San Gervasio | 23 | 6 | 411 | 4 | 23 | — | 15 | 2 | 6 | 18 | 508 |
| Id. de San Martín. | 36 | 18 | 535 | 2 | 3 | 1 | 60 | 1 | 24 | 9 | 689 |
| Asilo del Parque | — | 2 | 2666 | — | 402 | 7 | 22 | — | 5 | — | 3104 |
| Casa Lactancia. | — | — | 452 | — | 110 | — | — | — | — | 10640 | 11202 |
| Beneficencia domiciliaria. | 51 | 6 | — | 15941 | 17 | 1 | 1057 | — | — | 207 | 17280 |
| Hospital de Casa Antúnez | — | 3 | 214 | — | 9 | — | 2 | — | — | 41 | 269 |
| TOTALES GENERALES. | 706 | 120 | 14637 | 16061 | 1071 | 14 | 1789 | 41 | 613 | 11005 | 46057 |

Servicios de vacunación y revacunación durante el mes de septiembre de 1907

| CENTROS | VACUNACIONES | | | | | | | Resultado | | | REVACUNACIONES | | | | | | | Resultado | | | Certificados expedidos..... |
|---------------------------|--------------|------------|-------------|--------------|-----------|--------------|-----------|-----------|------------|------------|----------------|--------------|--------------|-----------|--------------|-----------|-----------|------------|------------|------------|-----------------------------|
| | | | | | | | | | | | | | | | | | | | | | |
| | — de 1 año | De 1 a 5.. | De 5 a 10.. | De 10 a 15.. | De + 15.. | Total. . . . | Varones.. | Hembras.. | Positivo.. | Negativo.. | Ignorado.. | — de 10 años | De 10 a 15.. | De + 15.. | Total. . . . | Varones.. | Hembras.. | Positivo.. | Negativo.. | Ignorado.. | |
| Dispens.º Casas Consist.. | 28 | 31 | 16 | — | 2 | 77 | 41 | 36 | 4 | 6 | 67 | 26 | 87 | 32 | 145 | 73 | 72 | 1 | 140 | — | 200 |
| Idem de la Barceloneta. | 6 | 6 | 3 | — | — | 15 | 7 | 8 | — | 2 | 13 | 1 | 8 | 1 | 10 | 4 | 6 | — | 10 | — | — |
| Idem de Hostafranchs.. | 5 | 21 | 4 | — | — | 30 | 17 | 13 | 2 | 10 | 18 | — | 3 | — | 3 | — | 3 | — | 3 | — | — |
| Idem de Santa Madrona. | 9 | 27 | 14 | 13 | 5 | 68 | 39 | 29 | — | — | 68 | 7 | 2 | 4 | 13 | 13 | — | 13 | — | 47 | — |
| Idem de la Universidad. | 21 | 23 | 8 | — | — | 52 | 23 | 29 | 5 | 5 | 42 | 15 | 32 | 14 | 61 | 29 | 32 | 2 | 10 | 49 | 17 |
| Idem del Parque. . . . | — | — | — | — | — | — | — | — | — | — | — | — | — | — | — | — | — | — | — | — | — |
| Idem de Gracia.. . . . | 5 | 16 | 6 | 1 | 1 | 29 | 20 | 9 | 3 | 3 | 23 | — | — | 23 | 10 | 83 | 18 | 15 | — | 83 | 24 |
| Idem de San Martín.. | 3 | 12 | 7 | 2 | — | 24 | 7 | 17 | 7 | — | 17 | — | — | — | — | — | — | — | — | — | 58 |
| Idem del Taulat. . . . | 15 | 12 | 6 | — | — | 33 | 15 | 18 | 15 | — | 18 | 5 | 2 | — | 7 | 4 | 3 | — | — | 7 | 3 |
| Idem de San Andrés.. | — | 2 | 3 | — | — | 5 | 3 | 2 | 1 | 1 | 3 | — | — | — | — | — | — | — | — | — | 4 |
| Idem de Sans-Las Cortes | 9 | 9 | 9 | 3 | — | 30 | 16 | 14 | 4 | 2 | 24 | — | 4 | — | 4 | 4 | — | — | — | — | 65 |
| Idem de San Gervasio.. | 1 | 1 | — | — | — | 2 | 2 | — | — | — | 2 | 1 | 1 | 2 | 4 | 2 | 2 | — | — | 4 | 8 |
| Laboratorio Microbiol.º | — | — | — | — | — | — | — | — | — | — | — | — | — | — | — | — | — | — | — | — | — |
| Asilo del Parque. . . . | — | — | — | — | — | — | — | — | — | — | — | — | — | 5 | — | 5 | 5 | — | — | 5 | 5 |
| TOTALES. . . . | 102 | 160 | 76 | 19 | 8 | 365 | 190 | 175 | 41 | 29 | 293 | 55 | 167 | 63 | 255 | 152 | 133 | 6 | 11 | 264 | 431 |

Laboratorio Municipal sección química.—Mes de septiembre de 1907

Resumen de las muestras ingresadas en esta dependencia municipal para ser analizadas durante el expresado mes.

Buenas, 108.—Sofisticadas no nocivas, 15.—Idem nocivas, 3.—Muestras vino pendientes de análisis, 68.—Cuerpo Médico Municipal, 1.—Total, 195.

| Clase de las muestras | Buenas | Sofisticadas no nocivas | Nocivas |
|----------------------------------|--------|-------------------------|---------|
| Vino | 49 | 12 | 3 |
| Gaseosas. | 16 | 3 | 3 |
| Aceite. | 2 | 3 | 3 |
| Leche. | 33 | 2 | 3 |
| Café | 3 | 1 | 3 |
| Pan. | 2 | 3 | 3 |
| Cuerpo Médico Municipal. | 1 | 3 | 3 |
| Mercado del Porvenir. | 3 | 3 | 3 |
| | 108 | 15 | 3 |

DEMOGRAFÍA MÉDICA DE BARCELONA

COMPRENDIENDO LAS POBLACIONES AGREGADAS

ESTADO de los enfermos asistidos en sus domicilios por los señores Facultativos del Cuerpo Médico Municipal, durante el mes de septiembre 1907.

CLASIFICACIÓN DE LOS ASISTIDOS POR EDADES Y PERIODOS DE LA VIDA

| ENFERMEDADES INFECCIOSAS Y CONTAGIOSAS | Modifi- cación | 1.ª den- tición. | | Transi- ción. | | 2.ª den- tición. | | Puer- tad. | | Nubili- dad. | | Virili- dad. | | Virilidad decreciente. | | Senec- tud. | | Dece- pitud. | | Totales parcia- les..... | | Totales generales. | |
|--|-------------------|--------------------------|----|--------------------------|----|----------------------|----|-----------------------|----|-----------------------|----|-----------------------|----|---------------------------|----|-----------------------|----|-----------------------|----|-----------------------------|----|--------------------|----|
| | | De más de 5 m. a 5 a. | | De más de 5 a 6 años. | | De más de 6 a 13. | | De más de 13 a 20. | | De más de 20 a 25. | | De más de 25 a 40. | | De más de 40 a 60. | | De más de 60 a 80. | | De más de 80 años. | | V. | | H. | |
| | | V. | H. | V. | H. | V. | H. | V. | H. | V. | H. | V. | H. | V. | H. | V. | H. | V. | H. | V. | H. | V. | H. |
| Viruela. | 1 | | 2 | 1 | 3 | 1 | 1 | 1 | | 1 | | | | | | | | | | 7 | 5 | 12 | 19 |
| | | | | 1 | 1 | | | | | | | | | | | | | | | 2 | 2 | 4 | 4 |
| | | | | 1 | 1 | | | | | | | | | | | | | | | 2 | 2 | 4 | 4 |
| Sarampión. | | | 4 | 6 | 4 | 3 | 1 | | | | | | | | | | | | | 9 | 9 | 18 | 18 |
| | | | | | 2 | | | | | | | | 1 | | | | | | | | | 3 | 3 |
| | | | | | | 1 | | | | | | | | | | | | | | | 3 | 3 | 3 |
| Escarlatina | | | | | | 1 | | | | | | | | | | | | | | | 2 | 2 | 2 |
| | | | | | | | | | | | | | | | | | | | | | | | |
| | | | | | | | | | | | | | | | | | | | | | | | |
| Angina y la- ringitis dif- térica. . . . | 1 | | | | | | 1 | 1 | | | | | | | | | | | | 2 | 1 | 3 | 3 |
| | | | | | | | | | | | | | | | | | | | | | | | |
| | | | | | | | | | | | | | | | | | | | | | | | |
| Coqueluche. | 2 | | 1 | 4 | 1 | 1 | | | | | | | | | | | | | | 4 | 5 | 9 | 9 |
| | | | 1 | 1 | | | | | | | | | | | | | | | | 1 | 1 | 2 | 2 |
| | | | 1 | 1 | | | | | | | | | | | | | | | | 1 | 1 | 2 | 2 |
| Enfermeda- des tifo- ideas. . . . | | | | | 1 | 1 | 4 | 2 | 2 | 4 | 4 | 2 | 3 | 3 | 1 | | | | | 15 | 12 | 27 | 27 |
| | | | | | | | | | | | | | | 1 | 1 | | | | | 1 | 1 | 2 | 2 |
| | | | | | | 2 | 2 | 10 | 2 | 5 | 9 | 3 | 1 | 2 | | | | | | 21 | 16 | 37 | 37 |
| Enfermeda- des puerpe- rales. . . . | | | | | | | | | | | | | | | 3 | | | | | | 3 | 3 | 3 |
| | | | | | | | | | | | | | | | | | | | | | | | |
| | | | | | | | | | | | | | | | | | | | | | | | |
| Intermiten- tes palúdi- cas. | | | 1 | | 1 | 1 | | 1 | | | | | | 1 | | | | | | 2 | 3 | 5 | 5 |
| | | | | | | | | | | | | | | | | | | | | 1 | 3 | 4 | 4 |
| | | | | | | | | | | | | | | | | | | | | 2 | | 2 | 2 |
| Disenteria.. | | | 1 | | | | | | | | | | | | 1 | | | | | 2 | | 2 | 2 |
| | | | | | | | | | | | | | | | | | | | | | | | |
| | | | | | | | | | | | | | | | | | | | | | | | |
| | | | | | | | | | | | | | | | | | | | | | | | |
| Sífilis. . . . | | | | | | | | | 1 | 5 | 1 | 2 | 3 | 1 | 1 | | | | | 6 | 4 | 10 | 10 |
| | | | | | | | | | | | | | | | | | | | | | | | |
| | | | | | | | | | | | | | | | | | | | | | | | |
| | | | | | | | | | | | | | | | | | | | | | | | |
| | | | | | | | | | | | | | | | | | | | | | | | |
| Gripe. . . . | | | | | | | | | | | | | | | | | | | | | | | |
| | | | | | | | | | | | | | | | | | | | | | | | |
| | | | | | | | | | | | | | | | | | | | | | | | |
| | | | | | | | | | | | | | | | | | | | | | | | |
| Tuberculosis | 1 | | 2 | | 1 | | | 1 | 1 | 3 | 5 | 7 | 4 | 8 | 7 | 6 | 2 | | 2 | 1 | 28 | 22 | 50 |
| | | | | | | | | | | | | | | | | | | | | | | | |
| | | | | | | | | | | | | | | | | | | | | | | | |
| | | | | | | | | | | | | | | | | | | | | | | | |
| | | | | | | | | | | | | | | | | | | | | | | | |
| | | | | | | | | | | | | | | | | | | | | | | | |
| | | | | | | | | | | | | | | | | | | | | | | | |
| | | | | | | | | | | | | | | | | | | | | | | | |
| | | | | | | | | | | | | | | | | | | | | | | | |
| | | | | | | | | | | | | | | | | | | | | | | | |
| | | | | | | | | | | | | | | | | | | | | | | | |
| | | | | | | | | | | | | | | | | | | | | | | | |
| | | | | | | | | | | | | | | | | | | | | | | | |
| | | | | | | | | | | | | | | | | | | | | | | | |
| | | | | | | | | | | | | | | | | | | | | | | | |
| | | | | | | | | | | | | | | | | | | | | | | | |
| | | | | | | | | | | | | | | | | | | | | | | | |
| | | | | | | | | | | | | | | | | | | | | | | | |
| | | | | | | | | | | | | | | | | | | | | | | | |
| | | | | | | | | | | | | | | | | | | | | | | | |
| | | | | | | | | | | | | | | | | | | | | | | | |
| | | | | | | | | | | | | | | | | | | | | | | | |
| | | | | | | | | | | | | | | | | | | | | | | | |
| | | | | | | | | | | | | | | | | | | | | | | | |
| | | | | | | | | | | | | | | | | | | | | | | | |
| | | | | | | | | | | | | | | | | | | | | | | | |
| | | | | | | | | | | | | | | | | | | | | | | | |
| | | | | | | | | | | | | | | | | | | | | | | | |
| | | | | | | | | | | | | | | | | | | | | | | | |

RESUMEN

| | | | | | | | | | | | | | | | | | | | | | | | |
|-----------------------------|----|----|-----|-----|-----|-----|-----|-----|-----|-----|----|-----|-----|-----|-----|-----|----|-----|----|----|------|------|------|
| TOTALES PARCIALES | | | | | | | | | | | | | | | | | | | | | | | |
| DE ENFERMEDADES INFECCIOSAS | 4 | 1 | 25 | 31 | 27 | 30 | 46 | 49 | 41 | 46 | 27 | 22 | 63 | 76 | 33 | 29 | 7 | 6 | | 2 | 276 | 292 | 568 |
| TOTALES PARCIALES | | | | | | | | | | | | | | | | | | | | | | | |
| DE ENFERMEDADES COMUNES.. | 22 | 34 | 141 | 124 | 88 | 76 | 89 | 109 | 69 | 135 | 53 | 162 | 154 | 295 | 139 | 249 | 71 | 97 | 17 | 27 | 838 | 1308 | 2146 |
| Totales generales.. | 26 | 35 | 169 | 155 | 115 | 103 | 135 | 158 | 101 | 131 | 85 | 184 | 216 | 371 | 172 | 278 | 78 | 103 | 17 | 29 | 1114 | 1600 | 2714 |

Número de visitas efectuadas a estos enfermos, 15,941.—Han pasado al Hospital de Santa Cruz, 57.—Han pasado a la asistencia particular, 21.—Han pasado al Asilo del Parque, 1.—Operaciones practicadas, 6.—Certificacio-
nes libradas, 1057.—Servicios efectuados por los señores Auxiliares prácticos, 56.—Servicios prestados por los Cami-
lleros del Decanato, 84.—Id. id. por las Comadronas municipales, 631.—Id. id. por los Dentistas, 000.—Inyecciones
de suero y otros medicamentos, 17.—CASA DE LACTANCIA.—Niños asistidos en este mes, 856.—Ingresados durante el
mismo, 62.—Litros de leche suministrados a dichos niños, 10,640.—Sección *Pediatría*.—Niños visitados en este mes,
154.—Ingresados durante el mismo, 35.—Quedan en tratamiento, 112.—Visitas practica las, 592.—Sección *Gine-
cológica*.—Enfermas asistidas en este mes, 122.—Ingresadas durante el mismo, 48.—Visitas hechas en el local, 160.—
Operaciones o stétricas practicadas a domicilio, 4.

HIGIENE PRÁCTICA

Servicios prestados por la Sección 2.^a, durante el mes de septiembre de 1907

| ENFERMEDADES QUE MOTIVARON LOS SERVICIOS | Desinfección domiciliaria | | | | | |
|---|------------------------------|-------------------------------|-------------------------|-----|---|--------|
| | Soluciones an- tisépticas | Desinfectan- tes Rascofos. | Extracción de Ropas. | | | |
| ÓBITOS | | | | | | |
| Coqueluche. | 2 | 2 | 2 | 1 | Ropas sometidas á gases antisép- ticos. | 6153 |
| Difteria. | 5 | 5 | 5 | 1 | Ropas esterilizadas con calor hú- medo en la estufa «Geneste». . . . | 2465 |
| Enterocolitis. | 1 | 1 | 1 | 1 | Objetos desinfectados en la cáma- ra de fumigación. | 4713 |
| Escarlatina. | 3 | 2 | 2 | 1 | Objetos destruidos por el fuego en el horno Inodoro. | 101 |
| Fiebre infectiva. | 12 | 11 | 11 | 10 | Servicios en el Asilo del Parque y cementeros y Asilos nocturnos. . . | 342 |
| Gripe. | 2 | 2 | 2 | 1 | Delegaciones de policía. | 50 |
| Laringitis. | 2 | 2 | 2 | 1 | Habitaciones y pisos desalquilados. . | 180 |
| Meningitis. | 1 | 1 | 1 | 1 | Hospital de infecciosos. | — |
| Nefritis. | 2 | 2 | 2 | 2 | TOTAL. | 14004 |
| Otras infecciosas. | 9 | 7 | 7 | 2 | | |
| Puerperal. | 3 | 2 | 2 | 1 | INSPECCIONES FACULTATIVAS | |
| Septicemia. | 1 | 1 | 1 | 1 | y otros servicios | |
| Sarampión. | 6 | 6 | 6 | 2 | A domicilio y escuelas. | — |
| Sífilis. | 1 | 1 | 1 | 1 | A lavaderos públicos y otros esta- blecimientos industriales. | — |
| Fiebre tifoidea. | 92 | 89 | 89 | 50 | Servicios de ambulancias: traslado de heridos. | 10 |
| Tuberculosis. | 77 | 69 | 69 | 85 | Servicios de ambulancias: traslado de enfermos. | 51 |
| Viruela. | 9 | 8 | 8 | 4 | TOTAL. | 61 |
| Cáncer. | — | — | — | — | | |
| Catarro gástrico. | — | — | — | — | TRÁFICO DE ROPAS USADAS | |
| Crup. | — | — | — | — | Desinfección de las casas de prés- tamos, almacenes de ropas y mue- bles usados, trapería, etc. | 293 |
| Edema glotis. | — | — | — | — | Prendas extraídas y devueltas. . . . | 4713 |
| M. Cerebral. | — | — | — | — | Prendas desinfectadas en los mis- mos establecimientos. | 118717 |
| Pneumofimia. | — | — | — | — | Bultos expedidos y tratados con arreglo á la R. O. de 22 de no- viembre de 1886. | 1314 |
| " gástrica. | — | — | — | — | Marchamos colocados. | 1411 |
| Mal de Pot. | — | — | — | — | Más servicios referentes á inspec- ciones y desinfección de vehículos | 3 |
| Pulmonía. | — | — | — | — | TOT. L. | 124456 |
| Parálisis. | — | — | — | — | | |
| Totales. | 228 | 211 | 211 | 115 | | |
| ENFERMOS | | | | | DESINFECCIÓN DEL SUBSUELO | |
| Coqueluche. | 3 | 3 | 3 | — | Servicios especiales á estableci- mientos públicos, mercados, etc.. | 48 |
| Difteria. | 3 | 3 | 3 | 1 | Otros servicios á la desinfección pertinentes. | 22 |
| Escarlatina. | 2 | 12 | 1 | 1 | Número de retretes desinfectados. . | 1515 |
| Fiebre infectiva. | 5 | 21 | 2 | 1 | Cloacas desinfectadas que represen- tan 2279 imbornales. | 43 |
| " tifoidea. | 115 | 507 | 46 | 22 | Mingitorios públicos. | 327 |
| Otras infecciosas. | 8 | 16 | — | — | TOTAL. | 1955 |
| Puerperal. | 1 | 1 | 1 | — | | |
| Sarampión. | 10 | 26 | 6 | 4 | Prendas entregadas al Asilo del Parque. | 7 |
| Tuberculosis. | 12 | 51 | 6 | 2 | | |
| Viruela. | 37 | 112 | 26 | 12 | | |
| Anginas. | — | — | — | — | | |
| Cáncer. | — | — | — | — | | |
| Enterocolitis. | — | — | — | — | | |
| Totales. | 191 | 752 | 94 | 43 | | |
| TOTALES GENERALES. | 419 | 963 | 805 | 158 | | |