

# La guia de l'estudiant

## 1998-1999



Editat pel Servei de Publicacions  
de la Universitat Autònoma de Barcelona  
08193 Bellaterra (Barcelona)

Imprès per Novoprint, s.a.  
Carrer de la Tècnica s/n  
08740 Sant Andreu de la Barca (Barcelona)

Dipòsit legal: B-32.555-98  
ISBN: 84-490-1321-6

# Índex

1. La Facultat .....	5
1. Salutació del Degà.....	7
1.1. Com s'organitza.....	8
1.2. Els estudis. Estructura docent, coordinadors de titulació i departaments que fan docència al centre .....	13
1.3. Beques i programes d'intercanvi .....	50
1.4. Els Serveis .....	53
2. L'Autònoma.....	61
3. Tingues en compte .....	109
Horaris .....	111



# 1. La Facultat



# 1. SALUTACIÓ DEL DEGÀ

Benvolguts estudiants,

Vull donar-vos la més cordial benvinguda al curs 1998-1999. Fa molt poc m'he fet càrrec del Deganat de la Facultat. Espero comptar amb la vostra col·laboració, com la va tenir el meu antecessor, el Dr. Cachón. Fruit dels esforços del Dr. Cachón i del seu equip de govern s'estan produint millores tant en l'aulari com en els despatxos de professors; tot això repercutirà en un millor funcionament del servei.

És objectiu prioritari intensificar la participació dels estudiants. Vosaltres formeu part de la comunitat universitària i heu d'assumir les vostres responsabilitats. No es tracta de confondre les funcions dels funcionaris del servei (docents o no docents) i dels usuaris del servei. Cadascú té un paper a jugar. Tanmateix l'equilibri per a un bon funcionament no s'aconseguirà sense el pes dels estudiants. Això és més un generós sacrifici que un privilegi per als estudiants. De la vostra participació se'n derivaran beneficis per a promocions futures. Però haureu après que només amb la col·laboració de les generacions que se succeeixen es fa possible el progrés.

Hi ha una altra participació a la qual us vull encoratjar. És la d'una actitud activa en el procés d'aprenentatge. No espereu rebre la ciència com qui beu l'aigua d'una font. Sense una actitud participativa és molt difícil avançar en el procés del coneixement. Tota millora dels mètodes docents passa necessàriament per un estudiant que assumeix el rol d'un científic o d'un professional; que pretén solucionar problemes i no simplement rebre solucions.

Una participació activa en el procés d'aprenentatge us portarà a adquirir consciència del vostre futur professional. La Facultat no compleix la seva funció si no és capaç de formar professionals. Vosaltres heu d'actuar com a futurs professionals i exigir una formació que us porti a aquest futur. Aquest és un problema sobre el qual tots junts hem de reflexionar molt.

Esperem que el curs sigui profitós per a tots.

Joaquim Ferret

## 1.1. COM S'ORGANITZA

### EL NOSTRE REGLAMENT I ELS ÒRGANS DE GOVERN

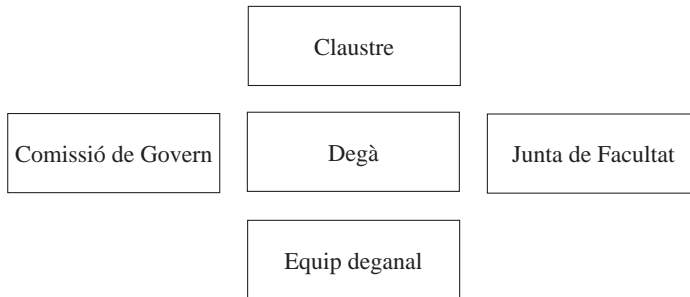

### EQUIP DEGANAL

L'organització i funcionament de la facultat es regeix pel Reglament de la Facultat aprovat per la Junta de Govern de la Universitat (11 d'abril de 1986 i modificat el 24 de maig de 1989). Aquest reglament es pot consultar al deganat de la facultat.

L'actual Equip de Govern fou elegit pel Claustre de la Facultat en la sessió celebrada el 21 d'abril de 1998 i té la composició següent:

*Degà:*

Dr. Joaquim FERRET I JACAS

*Vicedegana d'Ordenació Acadèmica i coordinadora de la Titulació de Dret:*

Dra. Maria YSÀS SOLANES

*Vicedegà de Biblioteca, Infraestructura i Serveis:*

Dr. Enric FOSSAS ESPADALER

*Vicedegà de Relacions Institucionals:*

Dra. Isabel MARTÍNEZ JIMÉNEZ

*Vicedegà de Tercer Cicle, Estudis de Postgrau:*

Dr. Francisco PÉREZ DE LOS COBOS ORIHUEL



*Vicedegà de Practicum i Pràctiques Externes de la Titulació de Dret:*

Dr. Rafael REBOLLO VARGAS

*Vicedegana de Pràctiques Externes de la Diplomatura de Relacions Laborals i coordinadora de la Diplomatura de Relacions Laborals:*

Dra. M. Jesús ESPUNY TOMÀS

*Secretari de la facultat:*

Dr. Lluís CASES PALLARÈS

*Coordinadora del programa Erasmus:*

Dra. Pilar GIMÉNEZ ALCOVER

*Síndic dels universitaris de dret:*

Dr. Joan Lluís PÉREZ FRANCESCH

## ELS ESTUDIANTS

### Consell d'Estudiants (de Dret i de Relacions Laborals)

El Consell d'Estudiants és un òrgan apolític, que esdevé el principal coordinador de la iniciativa estudiantil.

L'eix del seu funcionament s'estableix amb l'organització d'un grup de treball i diàleg destinat a donar suport als interessos generals de l'alumnat.

La presidenta del Consell d'estudiants de la Facultat de Dret és la Sra. Montserrat Coll Mañosa.

Telèfon 93 581 18 85

Horari: per confirmar

Local: Despatx B2-105

## ORGANIGRAMA

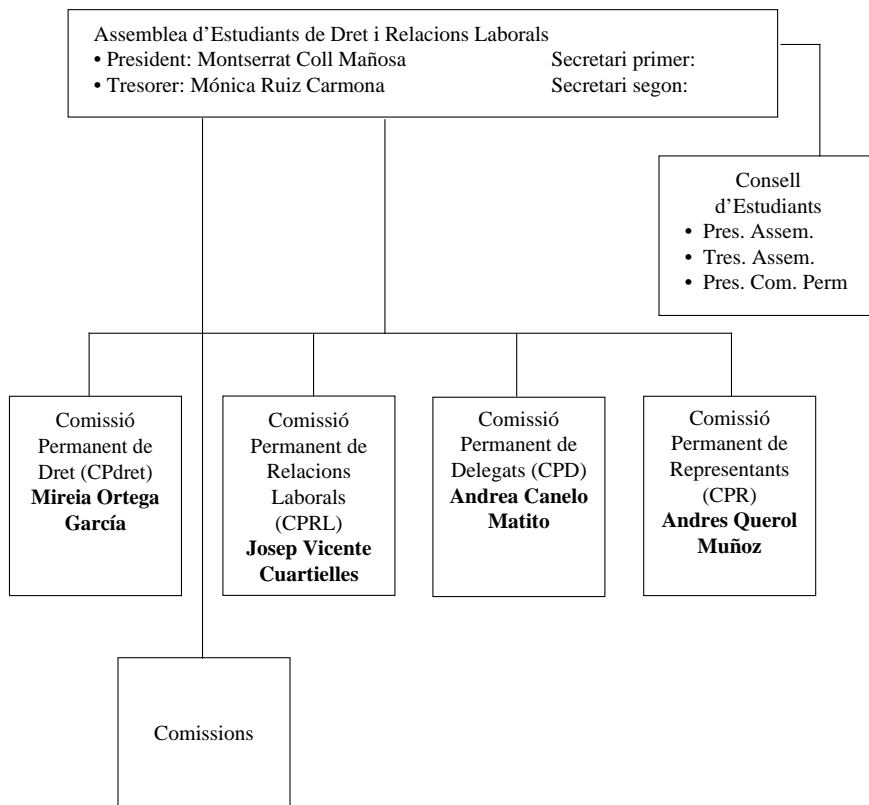

### ASSOCIACIONS PRESENTS A LA FACULTAT:

AEP	(Alternativa d'Estudiants Progressistes). Tel. 93 581 13 87
BEI	(Bloc d'Estudiants Independentistes). Tel. 93 581 13 92
FNEC	(Federació Nacional d'Estudiants de Catalunya). Tel. 93 581 13 45
AJEC-Autònoma	(Associació Juvenil d'Estudiants de Catalunya)
EA-CAF	(Estudiants per l'Assemblea-coordinadora d'Assemblees de Facultat)
ERLA	(Estudiants de Relacions Laborals). Tel. 93 581 18 18

## Síndic dels universitaris de Dret

El Síndic dels universitaris de Dret és un òrgan comissionat del Claustre de la Facultat de Dret, amb qualitat d'autoritat acadèmica, que té com a missió la tutela dels drets dels universitaris.

El Síndic dels universitaris de Dret és el Dr. Joan Lluís Pérez Francesch, elegit pel Claustre de la Facultat a la sessió celebrada el 16 d'abril de 1997.

Despatx: B2-010 (B2-156)

Horari: A confirmar

Telèfon: 93 581 22 25 / 93 581 22 46

## ADMINISTRACIÓ DEL CENTRE

### Funcions

L'Administrador/a de Centre és el/la responsable de l'administració dels serveis universitaris, del personal d'administració i serveis i de la gestió del pressupost, de l'àmbit territorial que li ha estat delegat per la gerència. L'Administrador/a de Centre no podrà tenir encomanades funcions docents ni de recerca.

L'Horari d'atenció al públic és:

De dilluns a divendres de 9:30 a 14:00 i de 15:30 a 16:30, en període hàbil, segons el calendari acadèmic aprovat per la Junta de Govern.

### Àmbit de responsabilitats

L'estructura administrativa per al desenvolupament de la docència homologada i la recerca bàsica de l'àmbit, és la següent:

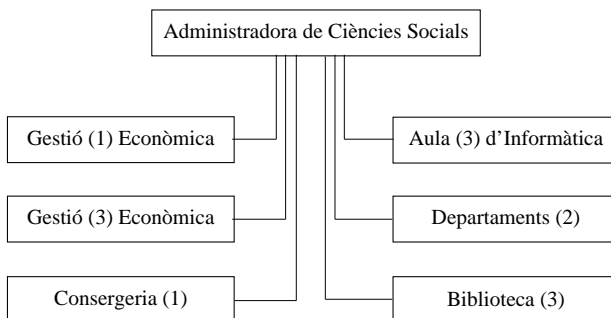

- 1) Facultat de Dret, Facultat Econòmiques i Empresarials i Facultat de CC. Polítiques i de Sociologia.
- 2) Dpt. de Dret Privat, Dpt. de Dret Públic i Ciències Històrico-Jurídiques, Dpt. de Ciència Política i Dret Públic, Dpt. d'Economia i Ha. Econòmica, Dpt. d'Economia Aplicada, Dpt. d'Economia de l'Empresa, Dpt. de Sociologia.
- 3) Serveis Comuns a tot l'àmbit.

## Personal i mitjans de comunicació

Roser Juan i Ahicart: Administradora de Centre  
M<sup>a</sup> Carmen Mesas Gil Secretària

Adreça: Edifici B, porta BO-123  
Telèfon: 93 581 20 63  
Fax: 93 581 20 02  
Adreça E-mail: ad.c.socials uab.es

## Gestió Econòmica:

Lourdes COLLAZOS SALGADO  
(Gestora Econòmica) 93 581 20 18

Braulio BUDI ESTEVE 93 581 20 18  
Meritxell ALCOLEA PARÉS 93 581 20 18

## **Porter Major:**

Jordi PRIETO FELIU 93 581 21 21

## 1.2. ELS ESTUDIS. ESTRUCTURA DOCENT, COORDINADORS DE TITULACIÓ I DEPARTAMENTS QUE FAN DOCÈNCIA AL CENTRE.

(Actualitzat a 22 de maig de 1998)

### DEPARTAMENT DE CIÈNCIA POLÍTICA I DRET PÚBLIC

**Director del Departament:**

Dra. Francesca PUIGPELAT MARTÍ

**TELÈFON**

93 581 17 67 / 93 581 22 36

**Secretària del Departament:**

Mercedes GARCIA ARAN

**Personal d'administració:**

Mercè AUDI PRIETO

Eulàlia SERRA CASSERRES

Gestor/a Departamental: Isabel Aledo 93 581 17 67 / 581 22 36

**Àrea de Dret Constitucional**

Coordinador: Isidre MOLAS BATLLORI

<b>Professorat</b>	<b>Despatx</b>	<b>Telèfon</b>
José ALGARRADA MENGUAL	B2-156	935812246
Mercè BARCELÓ SERRAMALERA	Reincorporació (pendent)	
Joaquim BECH DE CAREDA PERXAS	B2-174	935812242
Francesc de CARRERAS SERRA	B2-168	935812234
Cristina DIETRICH PLAZA	B2-172	935812243
Marta FERNÁNDEZ DE FRUTOS	B2-156	935812246
Inmaculada FOLCHI BONAFONTE	B2-156	935812246
Enric FOSSAS ESPADALER	B2-168	935812234
Jordi Ll. FREIXES MONTES	B2-174	935812242
M. Teresa FREIXES SANJUAN	B2-172	935812243
Juan Carlos GAVARA DE CARA	B2-162	935812238
Manuel GERPE LANDÍN	B2-158	935811520
Tomàs GIL MARQUEZ	B2-156	935812246
Joan MARCET MORERA	B2-158	935811520
Marcel MATEU VILASECA	B2-170	935812235
Isidre MOLAS BATLLORI	B2-160	935811522
Rosa Ana MORAN MARTINEZ	B2-172	935812243
Joan Lluís PÉREZ FRANCESCH	B2-156	935812246
José Carlos REMOTTI CARBONELL	B2-174	935812242
M. José RODRIGUEZ SANTAMARIA	B2-174	935812242
Antoni ROIG BATALLA	B2-156	935812246
Pere SOL ORDIS	B2-156	935812246
Francesc VALLÉS VIVES	B2-162	935812238

**Àrea de Ciència Política i de l'Administració**

Coordinador d'Àrea: Joaquim BRUGUERA

<b>Professorat</b>	<b>Despatx</b>	<b>Telèfon</b>
M <sup>a</sup> José AGUAR MARTÍNEZ	B3-161	935812431
Ricard GOMÀ CARMONA	B3-031	935812474
Albert PADRÓ SOLANET GRAU	B3-171	935812426
Jordi SÁNCHEZ PICANYOL	B3-173	935812425

**Àrea de Dret Penal**

Coordinador d'Àrea: Miriam CUGAT MAURI

<b>Professorat</b>	<b>Despatx</b>	<b>Telèfon</b>
Daniel de ALFONSO LASO	B2-150	935812249
Margarita BONET ESTEVA	B2-152	935812248
Josep CID MOLINÉ	B2-154	935812247
M. José CUENCA GARCIA	B2-176	935812241
Miriam CUGAT MAURI	B2-176	935812241
M. Rosa FERNANDEZ PALMA	B2-176	935812241
Mercedes GARCÍA ARAN	B2-178	935812240
José Carlos GONZÁLEZ ZORRILLA	B2-150	935812249
Elena LARRAURI PIJOAN	B2-154	935812247
Fermín MORALES PRATS	B2-178	935812240
Rafael REBOLLO VARGAS	B2-152	935812248
Blanca Celia SUAY HERNÁNDEZ BECARIS	B2-150	935812249
Joan BAUCCELLS LLADÓ	B2-176	935812241
Daniel VARONA GÓMEZ	B2-154	935812247
Esther MORÓN LERMA	B2-176	935812241
Oscar MORALES	B2-176	935812241

**Àrea de Filosofia del Dret, Moral i Política**

Coordinadora d'Àrea: Pilar GIMÉNEZ ALCOVER

<b>Professorat</b>	<b>Despatx</b>	<b>Telèfon</b>
Encarna BODELON GONZÁLEZ	B2-148	935812274
Pompeu CASANOVAS ROMEU	B2-170	935812235
M. Cinta ESPUNY DOMINGO	B2-148	935812274
Pilar GIMÉNEZ ALCOVER	B2-182	935812233
Vladimir LAMSDORFF GALAGANE-BROWM	B2-180	935812239
Francesca PUIGPELAT MARTÍ	B2-182	935812233
M <sup>a</sup> Engracia QUEROL ROSELL	B2-148	935812274
Cristina URIOS APARICI	B2-148	935812274

## DEPARTAMENT DE DRET PRIVAT

**Directora del Departament:**

M. Carmen GETE-ALONSO y CALERA 935812145 / 2221

**Secretària del Departament:**

M. Isabel MARTÍNEZ JIMÉNEZ

**Personal d'administració:**

M. Carmen GUERRERO MUÑOZ

Vicenç MORERA MORRAL 935812145

**Àrea de Dret Civil**

Coordinadora d'Àrea: Eulàlia AMAT LLARI

<b>Professorat</b>	<b>Despatx</b>	<b>Telèfon</b>
Joan Manel ABRIL CAMPOY	B2-040	935812278
Eulàlia AMAT LLARÍ	B2-042	935812213
Francesc Xavier ANDREU RAMI	B2-042	935812213
Francisco de Paula BLASCO GASCO	B2-046	935812205
Xavier CECCHINI ROSELL	B2-034	935812214
Teresa CERVELLÓ NADAL	B2-034	935812214
José Luis CONCEPCIÓN RODRÍGUEZ	B2-034	935812214
Francesc COSTA PONS	B2-034	935812214
M. del Carmen CUETO FAUS	B2-040	935812278
Antoni CUMELLA GAMINDE	B2-042	935812213
Josep M. ESPINET ASENSIO	B2-034	935812214
M. Carmen GETE-ALONSO CALERA	B2-030	935812216
Antonio GINER GARGALLO	B2-046	935812205
Josep Antoni HERRERO NICOLÀS	B2-034	935812214
Josep LLOBET AGUADO	B2-038	935812278
Susana NAVAS NAVARRO	B2-044	935812212
M. Clara ORPINELL SALA	B2-034	935812214
Antonio PARA MARTÍN	B2-032	935812215
Ernest PASCUAL FRANQUESA	B2-034	935812214
Lluís PUIG FERRIOL	B2-028	935812217
Judith SOLÉ RESINA	B2-044	935812212
Maria YSÀS SOLANES	B2-038	935812278
<b>BECARIS</b>		
M. Carme NUÑEZ ZORRILLA	B2-034	935812214
Cristina ALONSO SUAREZ	B2-034	935812214
Alejandra de LAMA AYMA	B2-046	935812205
M. del Carmen NUÑEZ ZORRILLA	B2-034	935812214

**Àrea de Dret Internacional Privat**

Coordinadora d'Àrea: Lúdia SANTOS ARNAU

<b>Professorat</b>	<b>Despatx</b>	<b>Telèfon</b>
Rafael ARENAS GARCÍA	B2-060	935812204
Miquel GARDEÑES SANTIAGO	B2-058	935811703
Josep GRÀCIA CASAMITJANA	B2-058	935811703
Montserrat LÓPEZ BELLOSTA	B2-058	935811703
Marta PONS DE VALL ALOMAR	B2-058	935811703
Lúdia SANTOS ARNAU	B2-060	935812204
Blanca VILÀ COSTA	B2-062	935811608

**Àrea de Dret Mercantil**

Coordinador d'Àrea: Ignacio ARROYO MARTÍNEZ

<b>Professorat</b>	<b>Despatx</b>	<b>Telèfon</b>
Ignacio ARROYO MARTÍNEZ	B2-020	935812220
Jorge BADIA CARRO	B2-022	935812219
Carles GORRIZ LÓPEZ	B2-022	935812219
M. Isabel MARTÍNEZ JIMÉNEZ	B2-026	935812218
Francisco MERCADAL VIDAL	B2-022	935812219
Jorge MIQUEL RODRIGUEZ	B2-022	935812219
Ramon MORRAL SOLDEVILA	B2-022	935812219
Antonio PALÉS ARGULLÓS	B2-022	935812219
Felio VILARRUBIAS GUILLAMET	B2-026	935812218
Julio VINIEGRA DOMÍNGUEZ	B2-022	935812219
<b>BECARIS</b>		
Eliseo SIERRA NOGUERO	B2-022	935812219

**Àrea de Dret Processal**

Coordinadora d'Àrea: Cristina RIBA TREPAT

<b>Professorat</b>	<b>Despatx</b>	<b>Telèfon</b>
Juan Félix ALARCÓN GUTIERREZ	B2-050	935812209
Jesus ALVAREZ ESPADA	B2-050	935812209
Emilio ARAGONÉS BELTRÁN	B2-050	935812209
Manuel J. CACHÓN CADENAS	B2-054	935812211
Just FRANCO ARIAS	B2-052	935812208
Josefina C. HUELMO REGUEIRO	B2-048	935812209
Montserrat LLORENTE CASAS	B2-050	935812209
M. Nieves MORENO CARRERO	B2-048	935812209
M. Carmen NAVARRO VILLANUEVA	B2-050	935812209



Cristina RIBA TREPAT	B2-048	935812209
Pedro RUIZ SOTO	B2-054	935812209

**BECARI**

Nuria REYNAL QUEROL	B2-050	935812209
---------------------	--------	-----------

**DEPARTAMENT DE DRET PÚBLIC I CIÈNCIES HISTÒRICO-JURÍDIQUES****Director del Departament:**

Dr. Joan Lluís PIÑOL RULL		935811300
---------------------------	--	-----------

**Secretari del Departament:**

Josep Ramon FUENTES GASÓ

**Serveis d'administració:**

Miquel ANGUERA LASHERAS

Marta COLOMER BERGADÀ

Maria SALA MORA		935811300
-----------------	--	-----------

**Àrea de Dret Administratiu**

Coordinador d'Àrea: Manuel BALLBÉ MALLOL

<b>Professorat</b>	<b>Despatx</b>	<b>Telèfon</b>
Joan AMENÓS ÁLAMO	B2-115	935811160
Rafael AUDIVERT ARAN	B2-115	935811160
Manuel BALLBÉ MALLOL	B2-121	935811164
Xavier BONET FRIGOLA	B2-123	935811627
Lluís CASES PALLARÉS	B2-119	935811627
Mercè CONESA PAGÈS	B2-115	935811533
Joaquim FERRET JACAS	B2-109	935811521
Marta FRANCH SAGUER	B2-111	935811157
Josep Ramon FUENTES GASÓ	B2-117	935811157
Judith GIFREU FONT	B2-117	935811533
Cristina GÓMEZ NEBRERA	B2-115	935811533
Carmina LLUMÁ RAS	B2-115	935811160
José M. MACÍAS CASTAÑO	B2-115	935811627
Roser MARTÍNEZ QUIRANTE	B2-117	935811533
Antoni MILIAN MASSANA	B2-123	935811627
Ramon J. MOLES PLAZA	B2-117	935811533
M. Àngels ORRIOLS SALLÉS	B2-123	935811627
Carles PADRÓS REIG	B2-115	935811160
Ferran PONS CÁNOVAS	B2-119	935811627
Isabel PONT CASTEJÓN	B2-111	935811157

Joan ROCA SAGARRA	B2-115	935811627
Montserrat VENDRELL TORNABEL	B2-115	935811160

**BECÀRIA**

Lucía CASADO CASADO	B2-115	935811160
---------------------	--------	-----------

**Àrea de Dret del Treball i de la Seguretat Social**

Coordenador d'Àrea: Francisco PEREZ AMORÓS

<b>Professorat</b>	<b>Despatx</b>	<b>Telèfon</b>
Joan AGUSTÍ MARAGALL	Seminari A	
Xavier BOLTAÏNA BOSCH	Seminari A	
M. Teresa CALZADA BALCELLS	Seminari A	
M. José FEIJOÓ REY	B2-140	935812277
Carolina GALA DURAN	B2-140	935812277
Eduardo GONZÁLEZ BIEDMA	B2-146	935811161
Jaime GONZÁLEZ CALVET	Seminari A	
Juan GRANERO PEÑALVER	Seminari A	
M <sup>a</sup> del Mar MIRÓN HERNANDEZ	B2-144	935812276
Albert PASTOR MARTINEZ	B2-142	935812276
Francisco PÉREZ AMORÓS	B2-146	935811161
Francisco PÉREZ DE LOS COBOS ORIHUEL	B2-138	935812237
A. Cristina SALAS VELASCO	Seminari A	
Mercè SANCHEZ CUBEL	Seminari A	
Esther SÁNCHEZ TORRES	B2-142	935812276
Margarita TARABINI-CASTELLANI AZNAR	B2-144	935812276
Ramón VALLBÉ ANSESA	B2-144	935812276

**BECARI**

Xavier SOLÀ MONELLS		
Javier THIBAUT ARANDA	Seminari A	

**Àrea de Dret Eclesiàstic i de l'Estat**

Coordenador d'Àrea: Pedro PERLADO ORTÍZ DE PINEDO

<b>Professorat</b>	<b>Despatx</b>	<b>Telèfon</b>
Miguel A. CAÑIVANO SALVADOR	B2-114	935811402
P. A. PERLADO ORTIZ DE PINEDO	B2-114	935811402

**Àrea de Dret Financer i Tributari**

Coordinadora d'Àrea: M. Dolores ARIAS ABELLAN

<b>Professorat</b>	<b>Despatx</b>	<b>Telèfon</b>
M. Dolores ARIAS ABELLAN	B2-188	935812230
Angel BAENA AGUILAR	B2-184	935812232
Mariano BLANCO ANORO	B2-190	935812230
Susana CAMPUZANO VEGA	B2-186	935812231
Jose Antonio FERNANDEZ AMOR	B2-186	935812231
Miguel HERRANZ DIAZ	B2-184	935812232
Montserrat PERETÓ GARCÍA	B2-184	935812232
Eduardo RODRÍGUEZ TEMIÑO	S-017	935812230

**Àrea de Dret Internacional Públic i Relacions Internacionals**

Coordinador d'Àrea: Joan Lluís PIÑOL RULL

<b>Professorat</b>	<b>Despatx</b>	<b>Telèfon</b>
Ana AYUSO POZO	B2-134	935811072
Susana BELTRAN GARCIA	B2-134	935811072
Olga ESTADELLA YUSTE	B2-128	935811314
Claudia JIMÉNEZ CORTÉS	B2-134	935811072
Jaume MUNICH GASA	B2-128	935811314
Montserrat PI LLORENS	B2-130	935811314
Joan Lluís PIÑOL RULL	B2-136	935811072
Esther ZAPATER DUQUE	B2-130	935811314

**Àrea de Dret Romà**

Coordinadora d'Àrea: Carme TORT-MARTORELL LLABRES

<b>Professorat</b>	<b>Despatx</b>	<b>Telèfon</b>
Teresa GIMENEZ CANDELA		
N. Josep GINESTA AMARGOS	B2-126	935811167
Carme TORT-MARTORELL LLABRÉS	B2-124	935811615

**Àrea d'Història del Dret i de les Institucions**

Coordinador d'Àrea: Antonio SERRANO GONZÁLEZ

<b>Professorat</b>	<b>Despatx</b>	<b>Telèfon</b>
Alex BAS VILAFRANCA	B2-112	935811168
José CAÑABATE PÉREZ	B2-108	935811807
Enrico DELL' AQUILA	B2-112	935811168
M. Jesús ESPUNY TOMÀS	B2-110	935811052

Olga PAZ TORRES	B2-106	935811168
Carlos PETIT CALVO	B2-112	935811168
Antonio SERRANO GONZÁLEZ	B2-106	935811027
Sebastià SOLÉ COT	B2-110	935811052
<b>BECARIS</b>		
Esteban CONDE NARANJO	B2-108	935811807
Alfonso ARAGONESES AGUADO	B2-108	935811807

## ALTRES DEPARTAMENTS AMB DOCÈNCIA A LA FACULTAT

### DEPARTAMENT D'ECONOMIA APLICADA

#### **Director del Departament:**

Albert RECIO ANDREU	B3-032	935812286
---------------------	--------	-----------

#### **Àrea d'Economia Aplicada**

<b>Professorat</b>	<b>Despatx</b>	<b>Telèfon</b>
Jaime AMOROSO MIRANDA	B3-046	935811153
Josep Vicenç BLANES CRISTOBAL	B3-054	935811528
Ferran BRUNET CID	B3-084	935811478
Isabel BUSON PIQUER	B3-086	935812206
Elisenda CASAMORT COMAS	B2-014	935812223
Walter CUÉLLAR CARBAJAL	B3-082	935812868
Lluís FINA SANGLAS	B3-080	935812779
Raul GARCIA DURAN DE LARA	CC-060	935812288
Ángel HERMOSILLA PÉREZ	B3-044	935812293
David MALLAFRÉ CONESA	B3-054	935811528
Albert RECIO ANDREU	B3-062	935812285
Robert TOMÀS CALVO	CC-106	935811741
Melcior VILOCA NOVELLAS	B2-012	935812224

### DEPARTAMENT D'ECONOMIA DE L'EMPRESA

#### **Director del Departament:**

Joan MONTLLOR SERRAT

<b>Professorat</b>	<b>Despatx</b>	<b>Telèfon</b>
Francesc Xavier ACIN JOVER	B1-001-B	935813153
Francisco Javier FRADE GOBEO	B1-001-B	935813153
Emilia MAYOL PUJOL	B1-001-B	935813153

Xavier LÓPEZ LUJAN	B1-001-A	935813154
Alex RIALP CRIADO	B1-110	935812268
Joan M. SOLÀ FRANQUESA	B1-127	935813257
Joan Lluís CAPELLERAS SEGURA	B1-110	935812258

## DEPARTAMENT DE PSICOLOGIA DE LA SALUT I PSICOLOGIA SOCIAL

**Directora del Departament:** (Pendent eleccions dia 2-6-98)

Lourdes EZPELETA ASCASO

<b>Professorat</b>	<b>Despatx</b>	<b>Telèfon</b>
Rosario AOIZ IRIARTE	B5-054	935811979
M.Teresa LARA VILA	B5-028	935811798
Susana PALLARÉS PAREJO	B5-054	935811979
M. Purificación PINILLA VELENCIANO	B5-054	935811979
Jeny CUBELLS	B5-048	935811723

## DEPARTAMENT DE SOCIOLOGIA

**Directora del departament:**

Andreu LOPE PEÑA B1-143 935811729

<b>Professorat</b>	<b>Despatx</b>	<b>Telèfon</b>
Xavier CABALLERO BASTARDO	B1-175	935812447
Pilar CARRASQUER OTO	B3-157	935812432
Josép Lluís ESPLUGA TRENC	B3-175	935812447
Faustino MIGUÉLEZ LOBO	B3-181	935812422
Oscar REBOLLO IZQUIERDO	B3-131	935812446

## DEPARTAMENT D'HISTÒRIA MODERNA I CONTEMPORÀNIA

**Director del Departament:**

José Luis MARTIN RAMOS

<b>Professorat</b>	<b>Despatx</b>	<b>Telèfon</b>
Alejandro ANDREASSI CIERI	B9-219	935813006

## ELS NOSTRES ESTUDIS:

PLANS D'ESTUDIS, DESCRIPCIÓ DE LES ASSIGNATURES, INCOMPATIBILITATS, EQUIPARACIONS I REINCORPORACIONS.

LLICENCIATURA DE DRET (PLA D'ESTUDIS DE 1992).

Pla d'Estudis (Resolució de 30 de novembre de 1992.  
BOE 17 de 20 de gener de 1993).

### PRIMER CICLE

#### PRIMER CURS

##### Primer Semestre

Codi	Assignatura	Crèdits	Teòrics	Pràctics
20034	Dret Civil I	6.0	4.5	1.5
20035	Dret Constitucional I	6.0	4.5	1.5
20036	Teoria del Dret	4.5	3.0	1.5
20037	Introducció al Dret Processal	6.0	4.5	1.5
20038	Introducció a l'Economia (Economia Política i Hisenda Pública)	7.5	6.0	1.5
20039	Practicum I	5.0	0.0	5.0
	TOTAL	35.0	22.5	12.5

##### Segon Semestre

20040	Dret Civil II	6.0	3.0	3.0
20041	Dret Constitucional II	6.0	3.0	3.0
20042	Pensament Jurídic Contemporani	4.5	3.0	1.5
20043	Dret Penal I (Part General)	7.5	4.5	3.0
20044	Dret Comunitari General	7.5	6.0	1.5
	Optativa	4.5	3.0	1.5
	TOTAL	36.0	22.5	13.5
Optatives:				
20045	Finances Públiques	4.5	3.0	1.5
20046	Introducció a la Ciència Política	4.5	3.0	1.5
20047	Teoria de l'Estat	4.5	3.0	1.5
20048	Sistemes Jurídics Contemporanis (Dret Comparat)	4.5	3.0	1.5

**SEGON CURS****Primer Semestre**

<b>Codi</b>	<b>Assignatura</b>	<b>Crèdits</b>	<b>Teòrics</b>	<b>Pràctics</b>
20049	Dret Constitucional III	4.5	3.0	1.5
20050	Dret Civil III	4.5	3.0	1.5
20051	Dret Penal II (Part General)	4.5	2.5	2.0
20052	Dret Administratiu I	6.0	3.0	3.0
20053	Dret Romà	6.0	5.0	1.0
20054	Dret Internacional Públic	7.5	6.0	1.5
20055	Practicum II	4.5	0.0	4.5
	<b>TOTAL</b>	<b>37.5</b>	<b>22.5</b>	<b>15.00</b>

**Segon Semestre**

20056	Dret Constitucional IV	4.5	2.5	2.0
20057	Dret Civil IV	6.0	3.0	3.0
20058	Dret Penal III (Part Especial)	9.0	6.0	3.0
20059	Dret Administratiu II	6.0	3.0	3.0
20060	Història del Dret Espanyol	6.0	5.0	1.0
	Optativa	4.5	3.0	1.5
	<b>TOTAL</b>	<b>36.0</b>	<b>22.5</b>	<b>13.5</b>

Optatives: Les de primer curs no cursades i

20061	Metodologia Jurídica i Teoria de la Interpretació	4.5	3.0	1.5
20062	Criminologia	4.5	3.0	1.5
20063	Organitzacions Internacionals	4.5	3.0	1.5

**SEGON CICLE****TERCER CURS****Primer Semestre**

<b>Codi</b>	<b>Assignatura</b>	<b>Crèdits</b>	<b>Teòrics</b>	<b>Pràctics</b>
20064	Dret Administratiu III	7.5	6.0	1.5
20065	Dret Civil V	7.5	6.0	1.5
20066	Dret Financer i Tributari I	4.5	2.5	2.0
20067	Dret Mercantil I	6.0	3.0	3.0
20068	Dret del Treball I	6.0	3.0	3.0
	Optativa	4.5	2.0	2.5
	<b>TOTAL</b>	<b>36.0</b>	<b>22.5</b>	<b>13.5</b>

**Optatives:**

21321	Drets Fonamentals	4.5	2.0	2.5
20070	Història de la Cultura Jurídica Moderna	4.5	2.0	2.5
20071	Economia Contemporània i Institucions Econòmiques	4.5	2.0	2.5
20072	Dret Comunitari de la Lliure Circulació	4.5	2.0	2.5
21320	Dret Penal Econòmic	4.5	2.0	2.5

**Segon Semestre**

20080	Dret Financer i Tributari II	4.5	3.0	1.5
20081	Dret Mercantil II	7.5	6.0	1.5
20082	Dret del Treball II	4.5	3.0	1.5
20083	Dret Processal I	6.0	4.5	1.5
20084	Practicum III	4.5	0.0	4.5
	Optativa (Dret Administratiu)	4.5	2.5	2.0
	Optativa (Dret Civil)	4.5	2.5	2.0
	<b>TOTAL</b>	<b>36.0</b>	<b>21.5</b>	<b>14.5</b>

**Optatives Dret Administratiu:**

20073	Dret Local	4.5	2.5	2.0
20074	Dret Urbanístic	4.5	2.5	2.0
20075	Dret del Medi Ambient	4.5	2.5	2.0

**Optatives Dret Civil:**

20077	Règims Jurídics Dominicals	4.5	2.5	2.0
20078	Dret de Danys	4.5	2.5	2.0
20079	Dret Registral	4.5	2.5	2.0

**QUART CURS****Primer Semestre**

<b>Codi</b>	<b>Assignatura</b>	<b>Crèdits</b>	<b>Teòrics</b>	<b>Pràctics</b>
20086	Dret Mercantil III	6.0	4.5	1.5
20087	Dret Processal II	4.5	3.0	1.5
20088	Dret Financer i Tributari III	4.5	3.0	1.5
20089	Dret Internacional Privat	7.5	6.0	1.5
20090	Filosofia del Dret	4.5	3.0	1.5
20103	Dret Privat de Catalunya	4.5	3.0	1.5
20085	Practicum IV	4.5	0.0	4.5
	<b>TOTAL</b>	<b>36.0</b>	<b>22.5</b>	<b>13.5</b>



**Segon Semestre**

20100	Dret Processal III	4.5	3.0	1.5
20101	Dret Financer i Tributari IV	6.0	4.5	1.5
20102	Dret Eclesiàstic de l'Estat	4.0	3.0	1.0
20104	Institucions Polítiques de Catalunya	4.5	3.0	1.5
20091	Practicum V	7.5	0.0	7.5
	Optativa (Dret Mercantil)	4.5	2.5	2.0
	Optativa	4.5	2.0	2.5
	<b>TOTAL</b>	<b>35.5</b>	<b>18.0</b>	<b>17.5</b>

## Optatives de Dret Mercantil:

20097	Dret Marítim	4.5	2.5	2.0
20098	Dret de l'Assegurança	4.5	2.5	2.0

## Optatives:

## Les de tercer curs no cursades i

20092	Execució Processal	4.5	2.0	2.5
20093	Introducció a la Comptabilitat General	4.5	2.0	2.5
20094	Dret de la Protecció Social	4.5	2.0	2.5
21298	Dret Romà: Estudi de casos	4.5	2.0	2.5
20076	Dret Públic Econòmic	4.5	2.0	2.5

**NOTA.** El total de crèdits per obtenir la Llicenciatura en Dret és de 320 crèdits. D'aquests, el 10%, és a dir, 32 crèdits, seran de lliure elecció per a l'alumne, que els podrà cursar tant a la Facultat (assignatures optatives no cursades) com en un altre Centre de la UAB. La resta són els crèdits que li assigna el Pla d'estudis de la Facultat.

Al segon semestre del tercer curs els alumnes hauran d'escollir una assignatura optativa de cadascun dels blocs següents configurats per tres assignatures diferents cadascun d'ells:

- a) – Dret Local
  - Dret Urbanístic
  - Dret del Medi Ambient
- b) Règims Jurídics Dominicals
  - Dret de Danys
  - Dret Registral

Al segon semestre del quart curs, els alumnes hauran d'escollir dues assignatures optatives, una de les quals haurà de ser triada entre les dues següents:

- Dret Marítim
- Dret de l'Assegurança

Breu descripció de les assignatures:

**20034 Dret Civil I**

El Dret Privat. Concepte i contingut del Dret Civil. El Codi Civil: formació. Pluralitat d'ordenaments. Relació jurídica. Dret de la persona.

**20035 Dret Constitucional I**

La Constitució i els principis constitucionals.

**20036 Teoria del Dret**

El Dret com a forma d'organització i sistema normatiu. Ciència del Dret. Teoria del Dret: norma i sistema jurídic. Interpretació i aplicació. Conceptes jurídics fonamentals. Eficàcia i justícia del Dret.

**20037 Introducció al Dret Processal**

Funció jurisdiccional. Organització processal. Principis i garanties processals. El procés tipus.

**20038 Introducció a l'Economia-E. Política i Hisenda Pública**

Funcionament dels mercats. Economia de l'empresa i comptabilitat. La política econòmica. Teoria econòmica dels ingressos i la despesa pública. Anàlisi econòmica del Dret.

**20039 Practicum I**

Introducció a la pràctica integrada del Dret.

**20040 Dret Civil II**

El negoci jurídic patrimonial: elements, formació, eficàcia i ineficàcia. Teoria general de les obligacions.

**20041 Dret Constitucional II**

Ordenament jurídic: sistema de Fonts del Dret.

**20042 Pensament Jurídic Contemporani**

El naixement del Dret modern; el iusnaturalisme racionalista. L'Escola Històrica del Dret. El positivisme jurídic i la reacció antiformalista. El realisme jurídic.

**20043 Dret Penal I (Part General)**

Principis fonamentals del Dret Penal. L'ordenament penal: teoria del delictes i de la pena. La responsabilitat criminal.

**20044 Dret Comunitari General**

Ordenament Comunitari i relacions amb els ordenaments dels estats membres. Estructura, organització i poders de les Comunitats. Garanties judicials dels Drets.

**20045 Finances Públiques**

El paper del sector públic. Teoria econòmica dels ingressos. Teoria econòmica de la despesa. Pressupost i política fiscal. Pressupost i polítiques redistributives. Federalisme fiscal.

**20046 Introducció a la Ciència Política**

El procés democràtic: subjectes i procediments.

**20047 Teoria de l'Estat**

Formació i evolució de l'Estat contemporani des del punt de vista de la teoria jurídicopolítica.

**20048 Sistemes Jurídics Contemporanis (Dret Comparat)**

Les cultures jurídiques continental i angloamericana: origen històric, fonts, educació jurídica, professions legals i materials.

**20049 Dret Constitucional III**

Organització constitucional de l'Estat. El Tribunal Constitucional.

**20050 Dret Civil III**

Els contractes: estudi dels diversos tipus contractuals. Responsabilitat Civil extracontractual.

**20051 Dret Penal II (Part General)**

Teoria de la pena. Dret penitenciari.

**20052 Dret Administratiu I**

Origen històric del Dret Administratiu. Ordenament administratiu. Estructura i règim bàsic de les Administracions Públiques. Actes i procediments administratius.

**20053 Dret Romà**

El Dret a Roma i la seva recepció a Europa: Història del Dret Romà i institucions.

**20054 Dret Internacional Públic**

La Comunitat Internacional i l'estudi jurídic dels subjectes. Creació i aplicació de les normes internacionals. Les competències. Responsabilitat internacional. Resolució pacífica de controvèrsies i conflictes internacionals.

**20055 Practicum II**

Introducció a la pràctica integrada del Dret.

**20056 Dret Constitucional IV**

Drets i llibertats constitucionals.

**20057 Dret Civil IV**

La propietat. La possessió. Els drets reials. Dret immobiliari registral.

**20058 Dret Penal III (Part Especial)**

Examen dels diferents delictes.

**20059 Dret Administratiu II**

Posició jurídica de l'administrat i la seva tutela jurisdiccional. Personal al servei de les Administracions Públiques. Contractació administrativa. Expropiació forçosa.

**20060 Història del Dret Espanyol**

Estructures bàsiques i evolució del Dret Espanyol: orígens i fons del Dret Espanyol (1912-1978); la seva evolució constitucional i codificació.

**20061 Metodologia Jurídica i Teoria de la Interpretació**

La dogmàtica jurídica com a disciplina interpretativa. Noció d'interpretació. Arguments jurídics-interpretatius. Aplicació del Dret i interpretació.

**20062 Criminologia**

Teories criminològiques. Anàlisi del funcionament del sistema penal. Problemes criminològics específics.

**20063 Organitzacions Internacionals**

Teoria de les Organitzacions Internacionals. Les Nacions Unides. Organitzacions internacionals econòmiques. El Regionalisme Internacional.

**20064 Dret Administratiu III**

Consideració de mitjans, béns i actuacions de les Administracions Públiques. Referència a sectors de la intervenció administrativa.

**20065 Dret Civil V**

Matrimoni. Règims econòmics i filiació. Successions: teoria general de la successió i successió testada, successió forçosa i successió intestada.

**20066 Dret Financer i Tributari I**

Concepte del Dret Financer. Dret de despesa pública i dret dels recursos constitutius de l'Hisenda Pública. El finançament públic. Dret pressupostari.

**20067 Dret Mercantil I**

Concepte i fonts del Dret Mercantil. La propiedad industrial. Dret de la competència.

**20068 Dret del Treball I**

Les relacions laborals. Els convenis col·lectius. Dret Sindical. Conflictes col·lectius.

**20070 Història de la Cultura Jurídica Moderna**

La cultura jurídica del ius commune.

**20071 Economia Contemporània i Institucions Econòmiques**

Independència mundial. Relacions internacionals i organismes per a la cooperació. Integració europea. Economia espanyola. Sistema financer. Institucions de polítiques redistributives.

**20072 Dret Comunitari de la Lliure Circulació**

Les quatre llibertats comunitàries. Política de competència comunitària.

**20073 Dret Local**

El Règim Local a Catalunya. El Municipi. La Província i altres entitats locals. Béns, actitats, serveis i contractació local. Personal al servei de les Administracions Públiques. Hisendes locals.

**20074 Dret Urbanístic**

Definició del règim jurídic de la propietat del sòl. La funció planificadora. Gestió urbanística. Intervenció sobre activitats i usos del sòl. Disciplina urbanística.

**20075 Dret del Medi Ambient**

Introducció: instruments jurídics administratius per a la protecció del medi ambient. Distribució competencial. Dret ambiental sectorial. Patrimoni històric artístic.

**20076 Dret Públic Econòmic**

Regulació econòmica: Règim general; distribució de competències; intervenció de l'Administració Pública en els diferents sectors econòmics.

**20077 Règims Jurídics Dominicals**

Propietat urbana, agrària, intel·lectual. Aprofitaments especials: aigua, mines. Propietat horitzontal. Multipropietat. Urbanitzacions privades.

**20078 Dret de Danys**

Sistema de responsabilitat. Responsabilitat dels professionals. Responsabilitat en el Dret de consum. Sistemes especials de responsabilitat objectiva. Contracte d'assegurança i responsabilitat.

**20079 Dret Registral**

Tipus de registre. Registre civil. Registre de la propietat. Registre de la propietat intel·lectual. Registres especials.

**20080 Dret Financer i Tributari II**

Dret tributari: part general.

**20081 Dret Mercantil II**

Dret de societats. Societats d'economia mixta. Agrupacions d'empreses.

**20082 Dret del Treball II**

El contracte de treball. La jurisdicció laboral. Dret de la Seguretat Social.

**20083 Dret Processal I**

El procés civil. Processos ordinaris i especials. La jurisdicció voluntaria. L'arbitratge privat. Judicis concursals.

**20084 Practicum III**

Introducció a la pràctica integrada del Dret.

**20085 Practicum IV**

Introducció a la pràctica integrada del Dret.

**20086 Dret Mercantil III**

Teoria general de les obligacions mercantils. Contractació mercantil. Títols de valors. Dret concursal.

**20087 Dret Processal II**

El procés penal.

**20088 Dret Financer i Tributari III**

Dret tributari: part especial. Sistema tributari estatal.

**20089 Dret Internacional Privat**

Tècniques de reglamentació i normes. Competència judicial i dret aplicable. Eficàcia extraterritorial d'actes i decisions estrangeres.

**20090 Filosofia del Dret**

Problemes filosòfics bàsics del fenomen jurídic: Ontologia i epistemologia jurídica. Axiologia jurídica (els objectius del Dret).

**20091 Practicum V**

Introducció a la pràctica integrada del Dret.

**20092 Execució Processal**

Execució processal civil i penal.

**20093 Introducció a la Comptabilitat General**

Nocions bàsiques de comptabilitat.

**20094 Dret de la Protecció Social**

Evolució històrica. Plantejament constitucional. Àmbit subjectiu. Finançament i gestió. Acció protectora. Règims i sistemes especials.

**20097 Dret Marítim**

Concepte, origen i evolució. Autonomia i fonts de coneixements. L'empresa de navegació. El vaixell. Contractes d'explotació. Accidents marítims i assegurança.

**20098 Dret de l'Assegurança**

Ordenació de l'assegurança privada. Principis generals de l'assegurança: el contracte. Tipologia de l'assegurança. Assegurança de danys, de patrimoni i de persones. Reassegurança.

**20100 Dret Processal III**

Especialitats del procés laboral i dels procés administratiu. Processos davant el Tribunal Constitucional. Processos davant els tribunals internacionals.

**20101 Dret Financer i Tributari IV**

Dret tributari local. Sistema tributari de les Comunitats Autònomes: especial referència als tributs de la Generalitat de Catalunya.

**20102 Dret Eclesiàstic de l'Estat**

La tutela de la llibertat religiosa al Dret Espanyol i comparat. Reflexos jurídics. Règim jurídic de les relacions entre l'Estat i les esglésies i confessions religioses.

**20103 Dret Privat de Catalunya**

Fonts. Interpretació. Dret patrimonial. Dret de família: règims econòmics. Sistema successori català. Lleis de Dret privat del Parlament de Catalunya. Règims jurídics.

**20104 Institucions Polítiques de Catalunya**

L'Autonomia de Catalunya. L'Estatut d'Autonomia i l'ordenament jurídic català. Les competències i organització política de la Generalitat

**21298 Dret Romà: Estudi de casos**

Anàlisi d'institucions bàsiques del Dret Privat Romà que plantegen problemes dogmàtics a la pràctica jurídica.

**21320 Dret Penal Econòmic**

Anàlisi de delictes socioeconòmics i dels mitjans de política criminal.

**21321 Drets Fonamentals**

Regulació i protecció dels drets fonamentals en el marc constitucional espanyol (en l'àmbit intern i internacional).

## INFORMACIÓ SOBRE L'ASSIGNATURA PRACTICUM III (TERCER CURS, SEGON SEMESTRE)

*Àrees que impartiran docència en aquesta assignatura:*

Àrea de Dret Penal (Grup 02)

Àrea de Dret Administratiu (Grup 03 y 51)

Àrea de Dret Civil (Grup 52)

Àrea de Dret Constitucional (Grup 01)

El/la alumn/a, en el moment de la matrícula, haurà d'escollir l'àrea (grup) d'aquesta assignatura.

A la segon quinzena del mes de novembre es publicarà al tauler d'afers acadèmics i a les aules on s'imparteix la docència de tercer curs la informació amb els temes que cada àrea desenvoluparà.

A la darrera setmana del mes de gener s'obrirà un termini extraordinari per sol·licitar canvi d'àrea (grup) amb els criteris següents:

- Només es podrà demanar un canvi d'àrea a una altra àrea (grup) on hi hagi places disponibles.

### INFORMACIÓ SOBRE L'ASSIGNATURA PRACTICUM IV (QUART CURS, PRIMER SEMESTRE)

Àrees que impartiran docència en aquesta assignatura:

Àrea de Dret Internacional Públic (Grup 01)

Àrea de Dret Administratiu (Grup 52)

Àrea de Dret Civil (Grup 02 i 51)

### INFORMACIÓ SOBRE L'ASSIGNATURA PRACTICUM V (QUART CURS, SEGON SEMESTRE)

Àrees que impartiran docència en aquesta assignatura:

Àrea de Dret Financer (Grup 51)

Àrea de Dret Administratiu (Grup 01)

Àrea de Dret Laboral (Grup 02)

Incompatibilitats i requisits

Quadre d'incompatibilitats acadèmiques (co i requisits)

<b>Codi</b>	<b>Assignatura a cursar</b>	<b>Assg. Superades amb anterioritat</b>
20049	Dret Constitucional III	Dret Constitucional I Dret Constitucional II
20050	Dret Civil III	Dret Civil I Dret Civil II
20051	Dret Penal II (part general)	Dret Penal I (part general)
20055	Practicum II	Practicum I



<b>Codi</b>	<b>Assignatura a cursar</b>	<b>Assg. Superades amb anterioritat</b>
20056	Dret Constitucional IV	Dret Constitucional I Dret Constitucional II
20057	Dret Civil IV	Dret Civil I Dret Civil II
20058	Dret Penal III (part especial)	Dret Penal I (part general)
20061	Metodologia Jurídica i Ta. Inter.	Teoria del Dret
20064	Dret Administratiu III	Dret Administratiu I Dret Administratiu II
20065	Dret Civil V	Dret Civil III Dret Civil IV
20073	Dret Local	Dret Administratiu I Dret Administratiu II
20074	Dret Urbanístic	Dret Administratiu I Dret Administratiu II
20075	Dret del Medi Ambient	Dret Administratiu I
20077	Règims Jurídics Dominicals	Dret Civil IV
20078	Dret de Danys	Dret Civil III
20079	Dret Registral	Dret Civil IV
20083	Dret Processal I	Introducció al Dret Processal
20084	Practicum III	Practicum II
20086	Dret Mercantil III	Dret Mercantil I Dret Mercantil II
20087	Dret Processal II	Dret Processal I
20088	Dret Financer i Tributari III	Dret Financer i Tributari I Dret Financer i Tributari II
20090	Filosofia del Dret	Teoria del Dret Pensament Jurídic Contemporani
20092	Execució Processal	Dret Processal I
20097	Dret Marítim	Dret Mercantil I
20098	Dret de l'Assegurança	Dret Mercantil I
20100	Dret Processal III	Dret Processal I
20101	Dret Financer i Tributari IV	Dret Financer i Tributari I Dret Financer i Tributari II
20103	Dret Privat de Catalunya	Dret Civil V
20104	Instit. Polítiques de Catalunya	Dret Constitucional III
21298	Dret Romà: Estudi de Casos	Dret Romà
21320	Dret Penal Econòmic	Dret Penal II (part general) Dret Penal III (part especial)
21321	Drets Fonamentals	Dret Constitucional IV

### Incompatibilitats de matriculació (pre, co i postrequisits):

1. Els alumnes de primer curs, primera vegada, hauran de matricular-se de totes les assignatures del curs esmentat, i com a màxim de 90 crèdits.
2. La suma total dels crèdits corresponents a les assignatures de què es matriculi l'alumne durant el mateix curs no podrà excedir de cent (100 crèdits).
3. L'alumne s'haurà de matricular obligatòriament de les assignatures no superades.
4. L'alumne no podrà matricular-se d'una assignatura determinada si no ha aprovat l'assignatura o les assignatures de cursos anteriors que siguin incompatibles amb aquesta, d'acord amb el quadre d'incompatibilitats.
5. El Pla d'estudis permet el canvi d'assignatures optatives i de lliure elecció. En el cas que es canviïn, les convocatòries exhaurides es comptaran. Després d'haver-ne exhaurit cinc no es podrà canviar l'assignatura.
6. Es concedirà una convocatòria d'examen durant el mes de febrer a aquells alumnes als quals els manquin, com a màxim, 40 crèdits (20 crèdits com a màxim podran ser impartits al segon semestre) per finalitzar la llicenciatura de Dret. Només podran acollir-se a aquesta convocatòria extraordinària els alumnes que estiguin matriculats de totes les assignatures que tinguin pendents i sol·licitin l'esmentada convocatòria per a totes aquelles assignatures.

### Quadre d'adaptacions del pla d'estudis de Dret de 1985 al pla d'estudis de Dret de 1992.

<b>Assignatura/es Pla 1985</b>	<b>Assignatura/es Pla 1992</b>
10024 Teoria del Dret	20036 Teoria del Dret *20061 Metod. Jurídica i T. Interp.
10026 Dret Romà	20053 Dret Romà *21298 Dret Romà: Estudi de Casos
10027 Dret Polític I	20035 Dret Constitucional I 20041 Dret Constitucional I
10029 Història del Dret	20060 Història del Dret Espanyol *20070 H. Cultura Jurídica Moderna
10030 Dret Civil I	20034 Dret Civil I 20040 Dret Civil II
10024 Teoria del Dret + 10026 Dret Romà + 10027 Dret Polític I + 10029 Història del Dret + 10030 Dret Civil I	*20039 Practicum I *20055 Practicum II

<b>Assignatura/es Pla 1985</b>	<b>Assignatura/es Pla 1992</b>
10031 Economia Política	*20071 Ec. Contemporània i Inst. Ec.
10032 Filosofia del Dret	20090 Filosofia del Dret *20042 Pensament Jurídic Contemp.
10033 Dret Civil II	20050 Dret Civil III *20078 Dret de Danys
10034 Dret Polític II	20049 Dret Constitucional III 20056 Dret Constitucional IV
10035 Dret Penal I	20043 Dret Penal I 20051 Dret Penal II
10036 Dret Civil III	20057 Dret Civil IV *20079 Dret Registral
10037 Dret Administr. I	20052 Dret Administratiu I *20073 Dret Local
10038 Dret Inter. Públic	20054 Dret Internacional Públic
10039 Hisenda Pública	*20045 Finances públiques
10031 Economia Política + 10039 Hisenda Pública	20038 Introducció a l'Economia
10041 Dret Penal II	20058 Dret Penal III *21320 Dret Penal Econòmic
10042 Dret Civil IV	20065 Dret Civil V
10043 Dret Administr. II	20059 Dret Administratiu II 20064 Dret Administratiu III
10045 Dret Financer	20066 D. Financer i Tributari I 20080 D. Financer i Tributari II 20088 D. Financer i Tributari III 20101 D. Financer i Tributari IV
10046 Dret Laboral I	20068 Dret Treball I 20082 Dret Treball II
10047 Dret Mercantil I	20067 Dret Mercantil I 20081 Dret Mercantil II
10048 Dret Processal I	20037 Introducció Dret Processal 20083 Dret Processal I
10049 Dret Mercantil II	20086 Dret Mercantil III *20097 Dret Marítim
10050 Dret Processal II	20087 Dret Processal II 20100 Dret Processal III
10051 Dret Intern. Privat	20089 Dret Internacional Privat
10053 D. Privat Catalunya	20103 Dret Privat de Catalunya
10054 D. Públic Catalunya	20104 Instit. Polítiques Catalunya
10055 Dret Administr. III	20074 Dret Urbanístic
10056 Dret Laboral II	20094 D. de la Protecció Social
10057 Dret Canònic	20102 Dret Eclesiàstic de l'Estat
10058 Dret Organ. Internac.	20063 Organitz. Internacionals

Quadre d'adaptacions publicat al BOE núm. 17 (20.01.93).

(\*) Modificació aprovada per la Comissió d'adaptació de 2 de novembre de 1995, ratificada pel Vicerector d'Ordenació Acadèmica en data 14.11.95. Assignatures que només s'adapten en cas d'estar aprovades.

Tot allò que no estigui previst, ho resoldrà una Comissió d'Adaptació, creada amb aquest efecte al Centre, que actuarà d'acord amb el que disposa l'Annex I del R.D. 1497/87.

## Adaptacions al nou pla d'estudis de Dret 1992

Els alumnes que, després de les convocatòries d'examen de juny i setembre de 1997, els restin assignatures no aprovades del Quart curs del Pla d'Estudis de Dret de 1985, hauran de sol·licitar obligatòriament l'adaptació al nou Pla d'Estudis de Dret de 1992, si volen continuar els seus estudis de la Llicenciatura en Dret en aquesta Facultat.

Les assignatures del Quart curs de la Llicenciatura de Dret del Pla d'Estudis de 1985 són les següents:

10042 Dret Civil IV  
10043 Dret Administratiu II  
10045 Dret Financer  
10046 Dret Laboral I  
10047 Dret Mercantil I  
10048 Dret Processal I

### *Requisits:*

– Els alumnes no han de tenir exhaurit el règim de permanència del Pla d'Estudis de Dret de 1985.

### *Procediment:*

– Sol·licitud mitjançant una instància (que es facilitarà a la Secretaria de la Facultat)

### *- Termini:*

- Juliol: dies 15 i 16
- Setembre: dies 16 i 17

## Reincorporacions

Els alumnes que desitgin reincorporar-se a la Facultat de Dret hauran de presentar una instància a la Secretaria de la Facultat en el termini de l'1 al 30 de juny.

**Requisits:**

- Podran reiniciar els estudis aquells alumnes que en el moment d'abandonar la Facultat no haguessin exhaurit el règim de permanència.
- Aquells alumnes que vulguin reiniciar els estudis i els restin assignatures del Pla d'Estudis de Dret de 1985 s'hauran d'adaptar obligatoriament al nou Pla d'Estudis.

**DIPLOMATURA DE RELACIONS LABORALS (PLA D'ESTUDIS DE 1993).**

Pla d'Estudis (Resolució de 25 d'octubre de 1993.  
BOE 282 de 25 de novembre de 1993).

**PRIMER CURS****Primer Semestre**

<b>Codi</b>	<b>Assignatura</b>	<b>Crèdits</b>	<b>Teòrics</b>	<b>Pràctics</b>
23085	Dret Constitucional	3.0	2.0	1.0
23086	Dret Mercantil	3.0	2.0	1.0
23087	Dret Civil Patrimonial	3.0	2.0	1.0
23088	Dret del Treball I	3.0	2.0	1.0
23089	Història de les Institucions Jurídico-laborals i de Rel. Lab. I	6.0	5.0	1.0
23090	Sociologia de les RR.LL. I	3.0	2.0	1.0
23091	Economia Espanyola i Mundial	3.0	2.0	1.0
23092	Organització i Mètodes Treball I	6.0	4.0	2.0
	<b>TOTAL</b>	<b>30.0</b>	<b>21.0</b>	<b>9.0</b>

**Segon Semestre**

23093	Dret Administratiu	3.0	2.0	1.0
23094	Dret Tributari	3.0	2.0	1.0
23095	Dret Sindical I	6.0	4.0	2.0
23096	Sociologia de les RR.LL. II	4.5	3.0	1.5
23097	Psicologia del Treball I	4.5	3.0	1.5
23098	Economia de l'Empresa	3.0	2.0	1.0
23099	Comptabilitat	3.0	2.0	1.0
	<b>TOTAL</b>	<b>27.0</b>	<b>18.0</b>	<b>9.0</b>

**SEGON CURS****Primer Semestre**

<b>Codi</b>	<b>Assignatura</b>	<b>Crèdits</b>	<b>Teòrics</b>	<b>Pràctics</b>
23100	Tècniques d'Investigació Social i Estadística Aplicada	3.0	2.0	1.0
23101	Dret Processal	3.0	2.0	1.0
23102	Dret Sindical II	6.0	5.0	1.0
23103	Sociologia de l'Empresa	4.5	3.0	1.5
23104	Organització i Mètodes Treball II	6.0	4.0	2.0
23105	Economia del Treball	4.5	3.0	1.5
	<b>TOTAL</b>	<b>27.0</b>	<b>19.0</b>	<b>8.0</b>

**Segon Semestre**

23106	Dret del Treball II	4.5	3.0	1.5
23107	Seguretat i Salut Laboral I	4.5	3.0	1.5
23108	Dret de la Seguretat Social I	6.0	4.0	2.0
23109	Direcció i Gestió de Personal I	6.0	4.0	2.0
23110	Psicologia del Treball II	4.5	3.0	1.5
	Optativa	6.0	4.0	2.0
	<b>TOTAL</b>	<b>31.5</b>	<b>21.0</b>	<b>10.5</b>

**TERCER CURS****Primer Semestre**

<b>Codi</b>	<b>Assignatura</b>	<b>Crèdits</b>	<b>Teòrics</b>	<b>Pràctics</b>
23111	Dret del Treball III	4.5	3.0	1.5
23112	Seguretat i Salut Laboral II	4.5	3.0	1.5
23113	Dret de la Seguretat Social II	6.0	4.0	2.0
23114	Direcció i Gestió de Personal II	6.0	4.0	2.0
	<b>TOTAL</b>	<b>21.0</b>	<b>14.0</b>	<b>7.0</b>

**Segon Semestre**

23115	Dret del Treball IV	4.5	3.0	1.5
23116	Ordenació Jurídica de la Seguretat i Salut en el Treball	3.0	2.0	1.0
23117	Pràctiques Integrades	12.0	0.0	12.0
	<b>TOTAL</b>	<b>19.5</b>	<b>5.0</b>	<b>14.5</b>
	Optatives	15.0		

## Optatives:

23118	Relacions Laborals a Catalunya	4.5	3.0	1.5
23119	Dret Penal Econòmic	3.0	2.0	1.0
23120	Cooperatives i Societats Anònimes Laborals	4.5	3.0	1.5
23121	Mercat de treball	6.0	4.0	2.0
23122	Grups i Comunicació	6.0	4.0	2.0
23123	Relacions de Treball dins de les Administracions Públiques	6.0	4.0	2.0
23124	Organització Administrativa de la Gestió dels Recursos Humans	4.5	3.0	1.5
23125	Relacions Laborals i Informàtica	3.0	2.0	1.0
23126	Història de les institucions Jurídico-laborals i de Rel. Lab. II	4.5	3.0	1.5

*Crèdits de lliure configuració*

NOTA.- El total de crèdits per obtenir la Llicenciatura en Dret és de 190 crèdits. D'aquests, el 10%, és a dir, 19 crèdits, seran de lliure elecció per a l'alumne, que els podrà cursar tant a la Facultat (assignatures optatives no cursades) com en un altre Centre de la UAB. La resta són els crèdits que li assigna el Pla d'estudis de la Facultat.

## Breu descripció de les assignatures

**23085 Dret Constitucional**

L'Estat Constitucional. L'ordenament jurídic. El poder judicial. Els drets fonamentals. L'organització territorial.

**23086 Dret Mercantil**

Concepte i contingut del Dret Mercantil. L'empresari com a titular de l'establiment. L'establiment mercantil. Els auxiliars de l'empresari. L'empresari social. Tipologia de les societats mercantils. Les societats anònimes. Grups de societats. Insolvència patrimonial de l'empresari.

**23087 Dret Civil Patrimonial**

L'ordenament jurídic. Persones físiques i persones jurídiques. El dret subjectiu. L'obligació i les seves classes. Responsabilitat contractual i extracontractual. Teoria general del contracte.

**23088 Dret del Treball I**

L'ordenament laboral. Institucions i normes internacionals i comunitàries en matèria laboral. La política social comunitària. Conceptuació i característiques dels treballadors. Conceptuació i característiques de l'empresari laboral. Estat i relacions laborals.

**23089 Història Institucions Jurídico-laborals i de RR.LL. I**

Origen i desenvolupament de la regulació jurídica de les principals institucions jurídicolaborals (contractes de treball, llibertat sindical, negociació col·lectiva i conflictes col·lectius). Naixement i desenvolupament dels sindicats i de les associacions empresarials. Formació inicial del sistema de negociació col·lectiva. Desenvolupament inicial de la conflictivitat laboral. Intervenció de l'Estat en les RR.LL.

**23090 Sociologia de les RR.LL. I**

L'estructura social de les societats avançades. Estructura social i RR.LL. Activitat, treball i atur. Estructura professional. Evolució del mercat de treball. Polítiques laborals.

**23091 Economia Espanyola i Mundial**

La internacionalització de l'activitat econòmica. Institucions econòmiques internacionals. Desenvolupament i subdesenvolupament. L'economia espanyola dins del context mundial. Estructura productiva de l'economia espanyola. La regularització de l'activitat productiva. Espanya i el procés d'integració europea.

**23092 Organització i Mètodes de Treball I**

Concepte d'organització, teoria de l'organització. Elements de l'estructura organitzativa. Instruments i processos de l'organització. Disseny de l'estructura organitzativa. La coordinació de l'organització.

**23093 Dret Administratiu**

L'Administració Pública i el Dret Administratiu. Constitució i economia. Intervencionisme i desregularització. La defensa de la competència. La iniciativa pública i l'economia. La funció pública.

**23094 Dret Tributari**

Concepte de Dret Tributari. El tribut. Els procediments tributaris. Sistema tributari.

**23095 Dret Sindical I**

Llibertat sindical: concepte i components fonamentals. Les associacions empresarials. La representació dels treballadors a l'empresa: representació unitària i representació sindical. L'assemblea dels treballadors.

**23096 Sociologia de les RR.LL. II**

Característiques del nou sistema de RR.LL. Sindicats, representants dels treballadors i organitzacions empresarials. El sistema de negociació col·lectiva. La participació a l'empresa. Conflictivitat i consens.

**23097 Psicologia del Treball I**

Processos psicològics bàsics dins del context empresarial. Aprenentatge, motivació i implicació en el treball. Socialització i identitat laborals. conflicte, negociació, mediació i resolució de problemes.



**23098 Economia de l'Empresa**

Empresa i sistema econòmic: l'empresa com a mecanisme econòmic. L'empresa dintre d'una economia de mercat. El paper de l'organització i de la jerarquització. L'empresa dintre d'una economia centralitzada.

**23099 Comptabilitat**

Naturalesa i objectius de la comptabilitat. El balanç. El compte de resultats. Tecnicismes comptables. El procés comptable. La normalització comptable. El Nou Pla General de Comptabilitat.

**23100 Tècniques d'Investigació Social i Estadística Aplicada**

La investigació. L'aplicació de la investigació i de l'estadística a les RR.LL. Contrast d'hipòtesis, mostreig. Recollida i organització de les dades. Nocions clau d'estadística descriptiva. Aplicacions informàtiques a la gestió de personal.

**23101 Dret Processal**

El procés civil. Processos ordinaris i especials. El procés penal. El procés contenciós-administratiu. Els processos davant del Tribunal Constitucional. Els processos davant dels tribunals internacionals.

**23102 Dret Sindical II**

Concertació social i negociació col·lectiva. Els convenis col·lectius: concepte i tipus. Contingut i eficàcia dels convenis col·lectius. La vaga i la seva regularització jurídica. Els mitjans extrajudicials de solucions de conflictes col·lectius.

**23103 Sociologia de l'Empresa**

L'empresa com a organització, divisió del treball i estructura social de l'empresa. L'evolució de l'organització del treball i el seu paper dintre de les relacions socials a l'empresa.

**23104 Organització i Mètodes de Treball II**

Instruments d'organització i processos organitzatius. Productivitat i mètodes de treball. Utilització racionalitzada dels mètodes i sistemàtica de millora dels mitjans de treball. Metodologia per a la formació en la utilització del millor mètode de treball.

**23105 Economia del Treball**

Producció de l'oferta de la força de treball. Empresa i demanda de força de treball. Desajustos en el mercat laboral. Aspectes institucionals del mercat de treball. Estructura salarial. Salaris i distribució de rendes.

**23106 Dret del Treball II**

Mercat de treball i política laboral. El contracte de treball: concepte, elements i requisits. Classe de contractes de treball: el temps de la prestació de treball. La retribució del treballador.

**23107 Seguretat i Salut Laboral I**

Salut i seguretat en el treball. Malalties i accidents laborals.

**23108 Dret de la Seguretat Social I**

El sistema de la seguretat social. El règim general i els règims especials. Les relacions de seguretat social i les prestacions.

**23109 Direcció i Gestió de Personal I**

La direcció dels recursos humans. La seva rellevància estratègica. Enfocament integrat dels RR.HH. Gestió previsional dels RR.HH. Cultura empresarial i gestió dels RR.HH. Socialització organitzativa i laboral. Informació i comunicació a l'empresa.

**23110 Psicologia del Treball II**

Dimensions psicosocials del desenvolupament de la cultura organitzacionals, de la presa de decisions dintre de l'empresa. De la qualitat de vida laboral. Avaluació psicològica per a la selecció, formació i promoció del personal dintre de l'empresa.

**23111 Dret del Treball III**

La interposició a la relació de treball. La modificació del contracte de treball. La suspensió del contracte de treball. L'extensió del contracte de treball. Modalitats del contracte de treball. Les relacions laborals especials.

**23112 Seguretat i Salut Laboral II**

Normes tècniques de seguretat i mesures de protecció. Responsabilitat per manca de prevenció. L'acció social i el pla d'acció social a l'empresa.

**23113 Dret de la Seguretat Social II**

Les relacions de la Seguretat Social i les prestacions. Aspectes administratius de la Seguretat Social. L'assistència social.

**23114 Direcció i Gestió de Personal II**

Llocs de treball i plantilles de personal. Selecció, formació, promoció i avaluació de personal.

**23115 Dret del Treball IV**

L'administració laboral. La potestat sancionadora de l'administració dins de l'ordre social. La tutela judicial: procediment laboral i procediments especials.

**23116 Ordenació Jurídica Seguretat i Salut en el Treball**

Concepte i marc jurídic general de la salut i seguretat en el treball. Drets i obligacions. Condicions generals de salut i seguretat en els centres de treball. Competència orgànica.

**23117 Pràctiques Integrades**

Iniciació a la pràctica en matèria d'organització del treball, direcció i gestió de personal, seguretat del treball i dret del treball, dret sindical i de la seguretat social.

**23118 Relacions Laborals a Catalunya**

Característiques de l'estructura productiva i del mercat laboral a Catalunya. Les RR.LL en el marc de Catalunya. Sindicats, organitzacions en empreses i sectors.

**23119 Dret Penal Econòmic**

Concepte i contingut del Dret Penal Econòmic. Els delictes laborals. Delictes contra la llibertat sindical i el dret de vaga. Delictes contra els drets dels treballadors respecte a les seves condicions laborals.

**23120 Cooperatives i Societats Anònimes Laborals**

Dret de les cooperatives. Dret de les societats anònimes laborals.

**23121 Mercat de treball**

Dinàmiques bàsiques del mercat laboral. Accés al mercat laboral. Educació i formació professional. Treball i atur. Característiques de l'atur. Polítiques a l'entorn del mercat de treball.

**23122 Grups i Comunicació**

Dinàmica dels grups de treball. Relacions entre diferents grups laborals. Mecanismes i processos psicosocials de la comunicació dintre de l'empresa.

**23123 Relacions Treball dins de les Administracions Públiques**

Les relacions col·lectives dins de la Funció Pública: llibertat sindical, negociació col·lectiva i conflictes col·lectius. Direcció i gestió de personal a les Administracions Públiques.

**23124 Org. Administrativa de la Gestió dels Recursos Humans**

Les tasques administratives dins de l'organigrama de la direcció de RR.HH. Funcions i responsabilitats. El manual d'organització. Circuits, normes, formularis i impressos. Índex i ratios socials. El quadre de gestió de personal.

**23125 Relacions Laborals i Informàtica**

Aplicacions de la informàtica als diferents components col·lectius i individuals de les RR.LL., des d'una perspectiva interdisciplinària.

**23126 Història Institucions Jurídico-laborals i de RR.LL.II**

Història del moviment sindical. Evolució històrica de les negociacions col·lectives i dels conflictes col·lectius. Formació històrica del dret del treball.

## Incompatibilitats (pre, co i postrequisits) acadèmiques

<b>Codi</b>	<b>Asssignatura a cursar</b>	<b>Assg. Superades amb anterioritat</b>
23102	Dret Sindical II	Dret del Treball I Dret Sindical I
23103	Sociologia de l'Empresa	Sociologia de les RR.LL. I Sociologia de les RR.LL. II
23104	Organit. i Mètodes de Treball II	Organit. I Mètodes de Treball I
23105	Economia del Treball	Economia d'Espanya i Mundial
23106	Dret del Treball II	Dret del Treball I Dret Sindical I
23107	Dret de la Seguretat Social I	Dret del Treball I
23110	Psicologia del Treball II	Psicologia del Treball I
23111	Dret del Treball III	Dret del Treball I Dret del Treball II Dret Sindical I Dret Sindical II
23112	Seguretat i Salut Laboral II	Seguretat i Salut Laboral I
23113	Dret de la Seguretat Social II	Dret de la Seguretat Social I
23114	Direcció i gestió de Personal II	Direcció i gestió de Personal I
23115	Dret del Treball IV	Dret del Treball I Dret del Treball II Dret Sindical I Dret Sindical II Dret Processal
23116	Ordenació Jurídica Seg. Salut L.	Dret del Treball I Dret del Treball II Dret Sindical I Dret Sindical II Seguretat i Salut Laboral I
23118	Relacions Laborals a Catalunya	Sociologia de les RR.LL. I Sociologia de les RR.LL. II Tècniques d'Investigació Social i d'Estadística Aplicada Sociologia de l'Empresa
23119	Dret Penal Econòmic	Dret Sindical I Dret Sindical II Dret del Treball I Dret del Treball II
23121	Mercat de Treball	Dret del Treball I Dret del Treball II Psicologia del Treball I Psicologia del Treball II Sociologia de les RR.LL. I Sociologia de les RR.LL. II

		Sociologia de l'empresa Direcció i gestió de personal I
23122	Grups i Comunicació	Psicologia del Treball I Psicologia del Treball II Sociologia de les RR.LL. I Sociologia de les RR.LL. II Sociologia de l'empresa Direcció i gestió de personal I
23123	R. Treball a les Administracions	Dret Sindical I Sociologia de les RR.LL. I Sociologia de les RR.LL. II
23124	Org. Adm. Gestió de recursos	Organit. I Mètodes Treball I Organit. I Mètodes Treball II
23126	Història de les Institucions Jurídico-laborals i de RR.LL. II	Història de les Institucions Jurídico- laborals i de RR.LL. I

## Reincorporacions

Els alumnes que vulguin reincorporar-se a la Facultat de Dret hauran de presentar una instància a la Secretaria de la Facultat en el termini de l'1 al 30 de juny.

### Requisits:

- Podran reiniciar els estudis aquells alumnes que en el moment d'abandonar la Facultat no haguessin exhaurit el règim de permanència.

## DIPLOMATURA DE RELACIONS LABORALS (PLA D'ESTUDIS DE 1997)

Pla d'Estudis de 1997 (Pendent publicació B.O.E.)

### PRIMER CURS

#### Primer Semestre

Codi	Assignatura	Crèdits	Teòrics	Pràctics
24743	Dret Constitucional	4.5	3.0	1.5
24744	Dret Privat	6.0	4.0	2.0
23089	Història de les Institucions Jurídico-laborals i de les Relacions laborals I	6.0	5.0	1.0
24746	Introducció a l'Economia Contemporània	4.5	3.0	1.5
	TOTAL	21.0	15.0	6.0

**Segon Semestre**

24749	Sociologia de les Relacions Laborals	6.0	4.0	2.0
23097	Psicologia del Treball I	4.5	3.0	1.5
23092	Organització i Mètodes de Treball I	6.0	4.0	2.0
24750	Comptabilitat	4.5	3.0	1.5
	TOTAL	21.0	14.0	7.0

**Assignatura Anual**

24751	Dret del Treball I	10.5	7.5	3.0
	TOTAL	52.5	36.5	16.0

**SEGON CURS****Primer Semestre**

<b>Codi</b>	<b>Assignatura</b>	<b>Crèdits</b>	<b>Teòrics</b>	<b>Pràctics</b>
24753	Sociologia de l'Empresa	6.0	4.0	2.0
23104	Organització i Mètodes de Treball II	6.0	4.0	2.0
23105	Economia del Treball	4.5	3.0	1.5
24754	Economia de l'Empresa	4.5	3.0	1.5
	TOTAL	21.0	14.0	7.0

**Segon Semestre**

24756	Dret Administratiu i Tributari	4.5	3.0	1.5
23107	Seguretat i Salut Laboral I	4.5	3.0	1.5
23109	Direcció i Gestió de Personal I	6.0	4.0	2.0
23110	Psicologia del Treball II	4.5	3.0	1.5
	TOTAL	19.5	13.0	6.5

**Assignatura Anual**

24760	Dret Sindical	12.0	8.0	4.0
	TOTAL	52.5	35.0	17.5

**TERCER CURS****Primer Semestre**

<b>Codi</b>	<b>Assignatura</b>	<b>Crèdits</b>	<b>Teòrics</b>	<b>Pràctics</b>
24762	Dret del Treball II	4.5	3.0	1.5
23108	Dret de la Seguretat Social I	6.0	4.0	2.0
23112	Seguretat i Salut Laboral II	4.5	3.0	1.5
23114	Direcció i Gestió de Personal II	6.0	4.0	2.0
Optativa		4.5	3.0	1.5
	<b>TOTAL</b>	<b>25.5</b>	<b>17.0</b>	<b>8.5</b>

**Segon Semestre**

24765	Dret de la Seguretat Social II	4.5	2.5	2.0
24766	Ordenació Jurídica de la Seguretat i Salut en el Treball	4.5	3.0	1.5
23117	Pràctiq. Integrades	12.0	0.0	12.0
Optativa (Tancada Sociologia)		4.5	3.0	1.5
Optativa		6.0	4.0	2.0
	<b>TOTAL</b>	<b>32.0</b>	<b>12.5</b>	<b>19.5</b>
	<b>TOTAL</b>	<b>57.0</b>	<b>29.5</b>	<b>27.5</b>

**NOTA:** El total de crèdits per obtenir la Diplomatura de Relacions Laborals és de 180 crèdits. D'aquests, el 10%, és a dir, 18 crèdits, seran de lliure elecció per a l'alumne, que els podrà cursar tant a la Facultat (assignatures optatives no cursades) com en un altre Centre de la UAB. La resta són els crèdits que li assigna el Pla d'estudis de la Facultat.

Al segon semestre del tercer curs els alumnes hauran d'elegir dues assignatures optatives, una de les quals haurà de ser triada entre les dues següents:

- 24775 Relacions Laborals Comparades
- 24776 Relacions Laborals a Catalunya

**Al curs 1997/98 es va iniciar la implantació del nou pla d'estudis, que es fa de curs en curs.**

**Aquest curs 1998/99 es començara el 2n. curs del nou pla d'estudis**

**Els alumnes del pla antic disposaran de 4 convocatòries en els dos cursos següents per tal de superar les assignatures pendents.**

**En el cas d'esgotar el termini esmentat hauran d'adaptar-se obligatoriament al nou pla d'estudis.**

## QUADRE D'INCOMPATIBILITATS

<b>Assignatura que cal cursar</b>	<b>Assignatura/es aprovada/es</b>
Dret del Treball II	Dret del Treball I
Relacions Laborals Comparades	Sociologia de les Relacions Laborals
Relacions Laborals a Catalunya	Sociologia de les Relacions Laborals
Societats Mercantils	Dret Privat
Història de les Institucions Juridicolaborals i de les Relacions Laborals II	Història de les Institucions Juridicolaborals i de les Relacions Laborals I

## TAULA D'ADAPTACIONS

<b>Assignatura PE Nou</b>	<b>Crèdits</b>	<b>Assignatura/es PE Antic</b>	<b>Crèdits</b>
Dret del Treball I	10.5	Dret del Treball I	3
		Dret del Treball II	4.5
Dret Constitucional	4.5	Dret Constitucional	3
Història de les Institucions Juridicolaborals i de les Relacions Laborals I	6	Història de les Institucions Juridicolaborals i de les Relacions Laborals I	6
Introducció a l'Economia Contemporània	4.5	Economia Espanyola i Mundial	
Dret Sindical	12	Dret Sindical I	6
		Dret Sindical II	6
Sociologia de les Relacions Laborals	6	Sociologia de les Relacions Laborals I / Sociologia de les Relacions laborals II / Tècniques d'Investigació social i Estadística Aplicada	4.5 / 3
Psicologia del Treball I	4.5	Psicologia del Treball	4.5
Organització i Mètodes de Treball I	6	Organització i Mètodes de Treball I	6
Comptabilitat	4.5	Comptabilitat	3
Sociologia de l'Empresa	6	Sociologia de l'Empresa	4.5
Organització i Mètodes de Treball II	6	Organització i Mètodes de Treball II	6
Economia del Treball	4.5	Economia del Treball	4.5
Economia de l'Empresa	4.5	Economia de l'Empresa	3
Dret del Treball II	4.5	Dret del Treball III	4.5
Dret Administratiu i Tributari	4.5	Dret Administratiu Dret Tributari	3
Seguretat i Salut Laboral I	4.5	Seguretat i Salut Laboral I	4.5
Direcció i Gestió de Personal I	6	Direcció i Gestió de Personal I	6
Psicologia del Treball II	4.5	Psicologia del Treball II	4.5
Dret de la Seguretat Social I	6	Dret de la Seguretat Social I	6
Seguretat i Salut Laboral II	4.5	Seguretat i Salut Laboral II	4.5
Direcció i Gestió de Personal II	6	Direcció i Gestió de Personal II	6



Dret de la Seguretat Social II	4.5	Dret de la Seguretat Social II	6
Ordenació Jurídica de la Seguretat i Salut en el Treball	4.5	Ordenació Jurídica de la Seguretat i Salut en el Treball	3
Pràctiques integrades	12	Pràctiques integrades	12
Relacions Laborals a Catalunya	4.5	Relacions Laborals a Catalunya	4.5
Societats Mercantils	4	Cooperatives i Societats Anònimes Laborals	4.5
Mercat del Treball	6	Mercat del Treball	6
Comunicació en els Grups Laborals	6	Grups i Comunicació	6
Relacions Laborals i Informàtica	4.5	Relacions Laborals i Informàtica	3
Història de les Institucions Juridico-laborals II	4.5	Història de les Institucions Juridico-laborals II	4.5
Introducció al Dret Processal	4.5	Dret Processal	3
Dret Processal Laboral	6	Dret del Treball IV	4.5
Relacions de Treball a les Administracions Públiques	6	Relacions de Treball a les Administracions Públiques	6
Règim tributari de les activitats empresarials i professionals	6	—	—
Relacions Laborals Comparades	4,5	—	—

### 1.3. BEQUES I PROGRAMES D'INTERCANVI

#### PROGRAMA ERASMUS/SÒCRATES.

L'Erasmus és el programa de la Unió Europea (UE) dedicat amb caràcter principal a la mobilitat d'estudiants universitaris. El nou programa SÒCRATES, que entra en funcionament durant aquest curs 97-98, inclou el programa Erasmus com una de seves modalitats.

El programa ERASMUS/SÒCRATES preveu determinades ajudes financeres per a la cooperació entre institucions d'ensenyament superior, així com per a la mobilitat de professors i la mobilitat d'estudiants, en aquest cas mitjançant les anomenades "Beques Erasmus".

En un període inicial l'acció s'adreça principalment a l'establiment d'una forta coordinació entre les universitats, el seu personal docent i els programes practicats, per obtenir una oferta de cursos parcialment o totalment integrada, i el reconeixement de l'equivalència dels estudis realitzats en altres universitats de la UE.

Els cursos universitaris compresos en el programa ERASMUS/SÒCRATES (Mobilitat dels estudiants i mobilitat docent, més accions addicionals) hauran de ser cursos acadèmics permanents o ordinaris de primer, segon i tercer cicle, i poden ser cursos totals o parcials (de tres mesos a un any acadèmic).

Les Universitats amb les quals la Facultat de Dret de la UAB ha establert Contracte Institucional per al curs 1997/98 són:

Vrije Universiteit Brussel  
Université de l'État à Liège  
Université Catholique de Louvain  
Université de Fribourg  
Freie Universität Berlin  
Universität Bremen  
Ruprecht-Karls-Universität Heidelberg  
Christian-Albrechts-Universität zu Kiel  
Universität zu Köln  
Universität Passau  
Københavns Universitet  
Université Pierre Mendès Frances Grenoble 2  
Université Jean Moulin - Lyon 3  
Université de Droit, d'Économie et des Sciences d'Aix-Marseille  
Université de Montpellier I  
Université Panthéon-Assas Paris II  
Institut d'Études Politiques de Paris  
Université Robert Schuman - Strasbourg III  
Université de Toulouse I (Sciences Sociales)  
Ethniko kai Kapodistriako Panepistimio Athinon

Democritus University of Trace  
Aristoteleio Panepistimio Thessalonikis  
Università degli studi di Bologna  
University of Catania  
Università degli studi di Padova 'Il Bo'  
Università degli studi di Pisa  
Università degli Studi di Roma "La Sapienza"  
Università degli studi di Siena  
Università degli studi di Trento  
University of Bergen  
University of Oslo  
Universiteit van Amsterdam  
Katholieke Universiteit Nijmegen  
Katholieke Universiteit Brabant  
University of Tilburgo  
Universiteit Utrecht  
Universidade de Coimbra  
Universidade Católica Portuguesa  
Uppsala University  
University of Helsinki  
University of Glasgow  
University of Constanza  
Manchester Metropolitan University

(\*) Ginebra i Fribourg. Aquests programes, després del referendun negatiu de Suïssa per a la seva incorporació a la Unió Europea, funcionen amb les mateixes condicions que els "ERASMUS", per bé que en base a acords particulars al marge de les institucions europees.

La Coordinadora dels programes és la professora Pilar Giménez.

El procés selectiu és convocat cada any per la Universitat i els requisits són els següents:

1. Ésser nacional d'un país comunitari
2. Tenir residència permanent
3. Tenir fins a 2n. curs, inclòs, cursat
4. Estar matriculat durant el curs de sol·licitud
5. Tenir bon coneixement de la llengua del país d'acollida
6. Presentar la sol·licitud de Beca Erasmus dins del termini i els altres requisits que s'indiquin en la convocatòria

### *DOCUMENTACIÓ QUE CAL PRESENTAR*

- Imprès de sol·licitud.
- Fotocòpia del DNI o del permís de residència.
- Fotocòpia de l'expedient acadèmic de l'alumne.
- Fotocòpia de la matrícula del curs 1997-98.
- Fotocòpia de certificats o diplomes que acreditin els coneixements lingüístics.
- 1 fotografia.

Telèfon: 93 581 10 79

Horari: a determinar (adregeu-vos a la secretaria al mes de setembre per informar-vos de l'horari).

## 1.4. ELS SERVEIS

### Gestió Acadèmica

La Secretaria està formada per les persones que es relacionen a continuació, que són les que tenen cura de les qüestions administratives de la Facultat.

**Horari d'atenció als alumnes a la finestra:**

Matí: de 10:00 a 13:00 h.

Tarda: de 16:00 a 19:00 h.

Agost: De 10:00 a 13:00 h.

**Gestor Acadèmic:**

Antonio Manrique Mata 935811068

**Secretària Degà:**

Marisol MOLINA MARTÍNEZ 935811096

**Responsable d'Afers Acadèmics:**

Sara NAVARRO VALVERDE 935811063

**Títols i Pràctiques:**

Núria GALLEGO GONZÁLEZ 935811565

**Professorat:**

Carmen Benitez Gallego 935811063

**Economia:**

Gervasio GARCÍA BARROS 935811062

**Alumnes:**

Carmen Benitez Gallego

Núria Gallego González

Gervasio Garcia Barros

Manel Hernán Fernández

Sara Navarro Valverde

Durant el període de matriculació (juliol/octubre 1998) es posa en marxa un servei d'informació telefònic automàtic (SITA), el qual permet accedir a la informació desitjada durant les 24 hores del dia. Els telèfons als quals s'ha de trucar són: 93 581 10 63 / 93 581 10 68.

## Consergeria de la Facultat de Dret

La Consergeria està ubicada en el vestíbul d'accés a la Facultat. Telèfon: 93 581 15 72.

### **Horari:**

De 8:00 a 21:30 h.

Agost: Tancat (el servei s'ubica durant aquest període a la Consergeria de la Facultat d'Econòmiques).

### **Sotscap de Consergeria**

Jesús GIL HERNÁNDEZ

### **Bidells:**

Matí: Jordi GALLEGRO TERCERO

Ana VILLANUEVA LÁZARO

Tarda: Ana M. BORRÀS CASTELLÓ

Carlos ALBARRACÍN LAFUENTE

## Biblioteca de Ciències Socials

(<http://www.bib.uab.es/socials>)

La Biblioteca és un servei interfacultatiu que pertany al servei de Biblioteques de la UAB i recull, tal com indica el reglament del servei de Biblioteques, tots els fons bibliogràfics i documentals de les facultats i departaments de Dret, Ciències Econòmiques i Empresariales i Ciències Polítiques i Sociologia.

Són més de 150.000 volums i més de 6.000 títols de publicacions periòdiques especialitzades en aquestes matèries, un fons considerable d'estadística espanyola i estrangera i dues col·leccions especials: la Biblioteca Carandell, especialitzada en història econòmica dels segles XIX i XX, de 12.000 vol. i la Biblioteca del Banco Urquijo, especialitzada en economia regional, d'uns 15.000 vol.; a més, hi ha la col·lecció de tesis de doctorat i de llicenciatura llegides a les tres facultats.

La Biblioteca, que ha estat ampluada a finals de 1996, ocupa actualment una superfície de 6.369 m2 dividida en quatre plantes i el dipòsit.

### *Estructura:*

#### **Planta 0 (Localització Ciències Socials-Recerca)**

- consergeria
- catàlegs
- xarxa cd-rom.
- servei de fotocòpies

- publicacions periòdiques
- monografies
- préstec
- teledocumentació
- informació bibliogràfica
- adquisicions
- processament tècnic
- direcció
- Biblioteca Carandell
- sala personal investigador

### **Planta -1 (Localització Ciències Socials-Estadística i Ciències Socials-Audiovisuals)**

- La sala d'Estadística recull tot el material estadístic i informes de cambres, bancs i empreses.
- Sala de microformes. La sala està dotada de dos aparells lectors i reproductors de microfilms i microfites.
- Una videoteca. La Sala està dotada d'una televisió, un video i un auricular.
- Una cabina de consulta del material per a professors i alumnes i treballs en grup.

### **Planta -2 i -3 (Localització Ciències Socials)**

- monografies
- préstec
- catàlegs
- xarxa cd-rom
- sales de treball
- servei de fotocòpies
- accés a Internet

### *Dipòsit*

- El dipòsit conté la Biblioteca del Banco Urquijo, la col·lecció de tesis i tesines, els duplicats, fullets i una part cada cop més gran dels fons de monografies i publicacions periòdiques.

### *Horaris:*

#### Ciències Socials-Recerca i Estadística (Plantes 0 i -1)

- De dilluns a divendres de 8.30 del matí a les 21 h. de la nit
- Setmana Santa de les 8.30 del matí a les 14.45 de la tarda
- Juliol i agost de les 8.30 del matí a les 19.45 de la tarda

### Ciències Socials (Plantes -2 i -3)

Aquestes dues plantes obren les 24 hores tots els dies de l'any.

- Nadal: 1<sup>a</sup> setmana de les 8,30 del matí a les 14,45 de la tarda.
- 2<sup>a</sup> setmana de les 8,30 del matí a les 20,45 de la tarda.

### Serveis:

La Biblioteca ofereix els serveis següents:

- Préstec de monografies: És un servei que és a disposició de la comunitat universitària i està informatitzat des del curs 93/94. La normativa general de préstec acordada per la Comissió General de Biblioteques estableix les condicions de préstec i la tipologia dels usuaris. Per accedir a aquest servei cal tenir el carnet que justifica la vinculació amb la UAB. El préstec per a alumnes és de 3 llibres durant 15 dies prorrogables si el llibre no ha tornat a ser demanat. Els usuaris, quan retardin la devolució d'una obra o més, perdran el dret d'utilitzar el servei de préstec, quatre dies per cada dia de retard incloent-hi festius i vacances.
- Préstec interbibliotecari.
- Reprografia: Es disposa de màquines d'autoservei.
- Consulta material audiovisual.
- Catàleg Col·lectiu de les Biblioteques de la UAB: <http://www.babel.uab.es> Des de l'any 1990, el catàleg col·lectiu de les biblioteques de la UAB està informatitzat amb el sistema VTLS (Virginia Technical Library System). És accessible des de tots els terminals de consulta pública que es troben a les biblioteques, des dels despatxos i aules d'informàtica connectades a la xarxa informàtica de la Universitat i des de casa amb un PC connectat amb un mòdem a la línia telefònica. També es pot accedir al Catàleg Col·lectiu de totes les Universitats Catalanes i a altres Institucions que pertanyen a la xarxa VTLS. Si voleu ampliar aquesta informació dirigiu-vos a la Unitat de Referència i Informació Bibliogràfica de la Biblioteca, tel. 1819 o consulteu la pàgina web: <http://www.bib.uab.es/connecta.htm>.
- Biblioteca digital: consulta del text complet de més de 300 revistes científiques de totes les àrees en format electrònic. Adreça Internet: <http://decomate.uab.es>.
- Tramesa de sumaris de revistes als Departaments i elaboració del Butlletí de noves adquisicions.
- Referència i Informació Bibliogràfica: dona suport als usuaris en les seves necessitats d'informació i formació:
  - Elaboració de guies.*
  - Exposicions bibliogràfiques.*
  - Pla de formació: durant els mesos d'octubre i març es faran visites guiades a la Biblioteca i durant tot el curs hi haurà una programació de cursets sobre accés a recursos d'informació.*

**NOTA: La programació dels cursets i visites guiades que es realitzaran al llarg del curs es podrà consultar als taulells d'anuncis de la biblioteca i per mitja de la web: <http://www.bib.uab.es/socials>**



## Telefons

Cap:	Montse CATAFAL	935811818
Adquisicions:	Carmen FARRÉ	935811480
Catalogació:	Montse COLL	935811135
Sala de Revistes:	Rosa PI	935811570
Referència i Info. Bibliogràfica:	Montse RABAT	935811819
Servei de préstec		935811801
Consergeria		935811064
Fax		935812009
Coordinador		

## Aules Informatitzades

Amb aquesta denominació coneixem el conjunt dels recursos informàtics de docència de la Facultat de Dret, de la Facultat de Ciències Econòmiques i Empresarials, de la Facultat de Ciències Polítiques i Sociologia.

Les Aules Informatitzades s'emmarquen en una unitat de servei denominada **Servei d'Informàtica Distribuïda** que, segons l'art. 3 del Reglament dels Serveis Informàtics aprovat per Junta de Govern del 24.10.1996, representa una estructuració territorial que permet la vinculació de centres, departaments, unitats departamentals, instituts, centres especials de recerca, serveis i centres d'estudis.

L'accés dels estudiants a les Aules Informatitzades ve modulats per les necessitats de la docència homologada que determinin les Facultats dins el marc de les "Normes d'Ús de les Aules i Laboratoris Docents" aprovades a la reunió de la Comissió d'Investigació del dia 11.10.1996. Així, les Facultats determinen el règim d'ús dels recursos disponibles a través dels òrgans de govern competents: les Comissions de l'Aula d'Informàtica atenen el règim d'utilització dels recursos informàtics de docència i la Comissió del Servei d'Informàtica Distribuïda de Ciències Socials, de caràcter consultiu, analitza i vehicula les propostes, suggeriments i reclamacions dels usuaris dels recursos informàtics, inclosos els de recerca i de gestió, de l'àmbit territorial.

A la zona B0, eix central, hi ha 117 ordinadors distribuïts en dues sales de 57 i 60 màquines cadascuna, tots connectats amb xarxa local NOVELL. Es disposa de connexió a INTERNET i del programari necessari per a la docència. El seu ús prioritari és el docent i es permet l'accés lliure durant les franges no ocupades per classes programades. Disposa, a més, de dues impressores làser i una impressora d'injecció de tinta a color. Tenen accés prioritari tots els membres de les Facultats de Dret, de Ciències Econòmiques i Empresarials, i Ciències Polítiques i Sociologia.

Es disposa, a més, d'una sala amb 4 ordinadors multimèdia per a ús exclusiu de docència, situada al mateix espai B0.

A la zona B1, aules 21, 22 i 23 hi ha 88 ordinadors distribuïts en tres sales de 30, 29 i 29 màquines cadascuna., tots connectats amb xarxa local Novell. La sala 23 es d'ús exclusiu per a docència. Es disposa de connexió a INTERNET i del programari necessari per a la docència. El seu ús prioritari és el docent i es permet l'accés lliure durant les franges no ocupades per classes programades. Disposa, a més, de dues impressores làser. Hi tenen accés prioritari tots els membres de la facultat de Ciències Econòmiques i Empresarials.

L'horari és de 08:00 a 21:00 hores ininterrompudament a la zona B0 i de 9:00 a 21:00 a la B1.

### **El personal per atendre aquests serveis és el següent:**

Responsable: David López

Operadors: J. Ignasi Forcén  
Juan Guillén  
Andreu Pompas

Suport Logístic: Antonio Valdivia

Telèfon: 93 581 12 05

### **Funcionament de les aules:**

A l'engegar un ordinador, demanarà 'Boot form network Y/N'. Nosaltres li donarem 'Y' (compte, només 'Y'). A continuació, la màquina farà tot un seguit de feines d'inicialització, acabades les quals demanarà un nom d'usuari. Arribat a aquest punt, posarem el nom corresponent a la facultat (DRET, POL o ECO) o el genèric si som de fora (AULA). A partir d'aquest moment tindrem accés a tots els recursos de la xarxa: Windows i el seu programari (Access, Word, Excel, WordPerfect, SPSS, etc...) i utilitats de DOS com WordPerfect, SPSS per a DOS, Gauss, etc... A més, es pot fer servir el programari de reserva d'ordinador, les instruccions del qual estan penjades a les aules. Tenen dret a reservar ordinador els membres de les tres facultats. La reserva màxima es de dues hores per persona i dia.

**Els preus dels serveis d'impressió son els següents :**

1 plana per impressora làser de 300x300 punts (qualitat esborrany):	10 pts.
1 plana per impressora làser de 600x600 punts (qualitat alta):	20 pts.
1 plana per impressora injecció a color de 300x300 punts:	50 pts.

Es recorda que l'import de les impressions no es pot abonar en efectiu. Només s'admetran cobraments mitjançant qualsevol tarja moneder electrònic (com per exemple el carnet d'estudiant), o be amb la tarja forfait, previ ingrés de l'import (500 PTA ó 1000 PTA) a qualsevol dels comptes oberts per la UAB a aquest efecte a "la Caixa" o a la Caixa d'Estalvis de Catalunya (ambdues amb oficines al campus).

**És important recordar les normes d'ús de l'aula:**

- No es pot menjar ni beure.
- No es pot fumar
- No es poden fer servir els ordinador per a ús lúdic : Jocs, IRC, CHAT, etc...
- És obligatori desallotjar l'aula quan comença una classe.
- Els horaris de les classes poden canviar sense avís previ. La docència sempre té prioritat sobre l'ús lliure.

La "Normativa de seguretat per als usuaris dels recursos informàtics de la UAB" és vinculant per als usuaris de les Aules Informatitzades.



## 2. L'Autònoma

Informar-se

Estudiar: informació acadèmica i suport a l'estudi

Viure

Participar



# Informar-se

## Centres docents i guia de l'estudiant

Els centres docents, facultats i escoles universitàries us ofereixen informació detallada sobre diferents temes del vostre interès o bé us orienten cap a on adreçar la vostra consulta en cada cas.

D'altra banda, cada centre docent edita anualment *La guia de l'estudiant*, on podreu trobar també informació detallada sobre els temes següents: estructura i organització del centre, plans d'estudis, informació acadèmica i serveis.

Aquesta guia la podeu adquirir en el moment de fer la matrícula. També podeu consultar-la al Punt d'Informació de la Plaça Cívica.

## Oficina d'Informació

Tel.: 93 581 11 11

Fax: 93 581 20 00

Correu electrònic: [informacio@uab.es](mailto:informacio@uab.es)

Adreça Internet: <http://www.uab.es>

L'Oficina d'Informació disposa d'un punt d'informació situat a la Plaça Cívica. El punt us ofereix informació sobre els aspectes següents:

- Totes les qüestions relacionades amb l'Autònoma: estudis, informació acadèmica, organismes i activitats culturals.
- El món universitari en general: altres universitats catalanes, de la resta de l'Estat i estrangeres.

Al punt d'informació hi ha instal·lats ordinadors a disposició dels usuaris. Aquests terminals ofereixen tota la informació de la UAB i totes les possibilitats informatives de la xarxa Internet.

## Campus virtual

La Universitat Autònoma de Barcelona circula per les autopistes de la comunicació perquè està oberta al món i per facilitar la connexió amb altres realitats i altres fonts i serveis d'informació.

Els alumnes de la UAB accedeixen a Internet des de casa o des del campus, mitjançant les aules informàtiques i tenen accés als serveis següents:

- Web de la UAB i altres de tot el món
- Tutories electròniques
- Adreça pròpia de correu electrònic
- Serveis Internet: participació en grups de notícies (News), magatzem electrònic de programes gratuïts...

## Autònoma oberta

L'Autònoma és una universitat tecnològicament capdavantera en la seva gestió, cosa que facilita l'accés a la informació i la immediatesa dels serveis.

Els alumnes de la UAB poden consultar les qualificacions, els expedients acadèmics complets i automatricular-se als terminals d'autoservei distribuïts per les facultats.

També poden accedir a aquests serveis des de terminals d'autoservei financers, en virtut d'un acord entre la UAB i l'entitat financera emissora del carnet d'estudiant.

Mitjançant la xarxa Internet, i gràcies al projecte CESAR, els estudiants poden accedir als serveis com la consulta de qualificacions i d'expedient acadèmic, a la seva bústia de correu electrònic i altres que s'hi poden anar incorporant.



# Estudiar

## Informació acadèmica

### Reincorporacions

La reincorporació al centre cal demanar-la al degà o director del centre corresponent. Per demanar-la cal tenir present el següent:

- si es volen continuar els mateixos estudis que s'havien abandonat, i no s'han iniciat altres estudis, l'únic requisit necessari és no tenir el règim de permanència exhaurit.
- si s'havien abandonat uns estudis per iniciar-ne uns altres s'haurà d'haver superat, com a mínim, 60 crèdits, o el nombre de crèdits mínims exigits en la primera matrícula, i no haver exhaurit el règim de permanència respecte dels estudis als quals es vol la reincorporació.

### Matrícula

Tant les persones admeses per primera vegada en un centre universitari com els estudiants dels altres cursos han de formalitzar la matrícula a la secretaria del centre corresponent o mitjançant l'automatrícula, als terminals propis de la Universitat o als terminals Servicaixa, per a aquells centres que hagin adaptat aquesta modalitat, durant els dies i els mesos establerts en el calendari específic de cada centre.

### Documentació

#### **Alumnes de nou ingrés**

Presentació de l'imprès a la secretaria acompanyat de:

- original i fotocòpia del document que doni dret a matrícula reduïda o gratuïta, si escau (credencial de becari condicional, carnet de família nombrosa, certificat de ser funcionari o personal laboral). Si s'ha obtingut matrícula d'honor global de COU, cal presentar original i fotocòpia del llibre de qualificacions
- original i fotocòpia del DNI o passaport
- dues fotografies actuals en color
- original del document que doni accés a la universitat: targeta de selectivitat, certificat de FP
- justificant del trasllat d'expedient i fotocòpia compulsada de l'expedient (accés per les vies 7 i 8)

- certificat acadèmic personal i fotocòpia compulsada del títol (accés per la via 2)
- resguard del pagament del trasllat d'expedient (accés per la via de trasllat d'expedient).
- els alumnes que accedeixen a uns estudis de només segon cicle o al segon cicle d'uns estudis de 1r i 2n cicle des d'una titulació prèvia hauran de presentar, si no ho han lliurat abans, fotocòpia compulsada del títol que li ha donat accés als nous estudis i de l'expedient.
- els alumnes admesos per cursar uns estudis a la UAB perquè tenen convalidats 70 o més crèdits d'uns estudis universitaris realitzats a l'estranger hauran de presentar la resolució d'admissió.
- autorització del Rector en el cas de simultaneïtat d'estudis.
- original i fotocòpia de la resolució de convalidació d'estudis anteriors, si escau.

### **Resta d'alumnes**

Presentació de l'imprès a la secretaria acompanyat de:

- original i fotocòpia del document que doni dret a matrícula reduïda o gratuïta, si escau (credencial de becari condicional, carnet de família nombrosa, certificat de ser funcionari o personal laboral).
- els alumnes que es reincorporen a uns estudis i que n'havien començat uns altres hauran de presentar: fotocòpia compulsada del títol dels altres estudis si els han finalitzat o resguard del pagament del trasllat d'expedient si no han finalitzat els estudis que van iniciar posteriorment als abandonats.
- original i fotocòpia de la resolució de convalidació d'estudis anteriors, si escau.

### *Matrícula gratuïta*

D'acord amb l'Ordre de 17 d'agost de 1982, s'aplicaran les gratuïtats següents:

- a) Les famílies nombroses de segona categoria i d'honor.
- b) Els becaris del règim general d'ajuts a l'estudi. Altres becaris a càrrec dels Pressupostos Generals de l'Estat.
- c) Els qui tinguin matrícula d'honor global de COU.

Tindran dret al 50% de descompte de l'import de la matrícula:

- Les famílies nombroses de primera categoria.

Els alumnes que hagin obtingut matrícula d'honor en alguna assignatura tindran dret a matrícula gratuïta del mateix nombre d'assignatures o crèdits en el curs següent.

En cap cas s'aplicarà un nombre de matrícules d'honor superior al d'assignatures de què s'hagi matriculat l'alumne, ni la quantitat total de la deducció podrà sobrepassar l'import de les taxes acadèmiques.

## Cost. Principals conceptes del pressupost de la UAB

### Ingressos

Subvenció pública	66,30%
Preus públics per matrícules	16,80%
Publicacions i prestació de serveis	2,24%
Convenis d'investigació	5,60%
Ingressos patrimonials	0,57%
Ingressos públics per a investigació	6,78%
Altres ingressos	1,72%

### Despeses

Personal docent	41,20%
Personal d'administració i serveis	20,63%
Funcionament	12,91%
Investigació	11,90%
Inversions	8,72%
Despeses financeres	3,18%
Beques i subvencions	1,36%
Altres despeses	0,11%

## Exàmens

### *Plans d'estudis antics*

#### **Convocatòria ordinària**

La matrícula dona dret a dues convocatòries d'exàmens finals, una al juny i l'altra al setembre.

#### **Convocatòria extraordinària de febrer (final de carrera)**

Cada curs acadèmic es fa una altra convocatòria al mes de febrer, a la qual poden acollir-se els alumnes als quals falti un nombre determinat d'assignatures, segons el que estableix cada centre.

Per optar a aquesta convocatòria, caldrà presentar una sol·licitud a la secretaria durant les dates que el centre estableixi.

Serà obligatori presentar-se a la totalitat de les assignatures pendents.

La convocatòria del febrer no podrà anul·lar-se i constarà a l'expedient, encara que l'alumne no s'hi presenti.

L'examen de febrer consumeix convocatòria, per tant, l'alumne, en el moment de fer la sol·licitud, haurà d'optar per una de les dues convocatòries restants (juny o setembre).

## *Plans d'estudis nous*

La matrícula dóna dret a dues convocatòries d'exàmens finals; les del primer semestre són la de febrer i la de juny, i les del segon semestre, la de juny i la de setembre.

### **Convocatòria extraordinària de febrer**

Els centres poden establir la forma d'aplicació d'aquesta normativa que creguin més convenient.

1. Poden demanar aquesta convocatòria:
  - Els alumnes a qui quedi un màxim de 40 crèdits per finalitzar els estudis.
  - Els alumnes que vulguin accedir a una titulació de segon cicle i tinguin pendents fins a 20 crèdits del primer cicle de la titulació que els dóna accés.
2. Dels 40 crèdits a què fa referència el punt 1, podrà haver-hi un màxim de 20 la docència dels quals s'imparteixi en el segon semestre. Aquests 20 crèdits han de ser crèdits repetits.
3. Serà obligatòria la sol·licitud d'aquesta convocatòria extraordinària per a totes les assignatures pendents.
4. Els alumnes disposaran de dues convocatòries i, si no superen la de febrer, podran escollir entre una sola de les altres dues en el moment de realitzar la sol·licitud.
5. Atesa l'estructura semestral de la docència, només caldrà sol·licitar la convocatòria extraordinària per a les assignatures pendents del segon semestre.
6. Una vegada concedida la convocatòria extraordinària, serà obligatòria la presentació a l'examen.

En cas de no presentació a l'examen, aquesta convocatòria es considerarà exhaurida.

## *Revisió d'exàmens*

L'avaluació és el conjunt de proves que, de forma continuada, es fan al llarg del curs per a una formació millor de l'alumnat. L'alumnat té dret a conèixer el sistema d'avaluació de cada assignatura al començament del curs. Els programes de les assignatures contindran els sistemes d'avaluació i s'hi indicaran les proves que s'hauran de realitzar.

Les avaluacions poden ser parcials, quan només informin respecte del coneixement d'una o diverses parts d'una assignatura, o finals, quan la seva finalitat és constatar el coneixement total de l'assignatura. **En tots els casos ha d'existir una avaluació final a la qual l'alumne es pugui presentar.** Les avaluacions es reflecteixen mitjançant les notes.

L'avaluació final serà la que constarà a l'acta corresponent i s'anotarà a l'expedient acadèmic personal de l'alumnat.

Els mitjans habituals per a l'avaluació són les proves escrites i els treballs o les pràctiques realitzades durant el curs.

### **Procés**

Per demanar una revisió extraordinària:

- Sol·licitud dirigida al degà o director del centre.
- El degà o director proposarà a la junta de facultat o d'escola el nomenament d'un tribunal en el termini màxim d'un mes. En cas d'urgència, podrà nomenar-lo directament.
- El tribunal el formaran 3 professors del centre, un dels quals ha de ser del departament responsable de la matèria objecte de revisió, que actuarà com a ponent. En cap cas pot formar part del tribunal el professor directament responsable de la prova.
- El ponent notificarà a l'interessat la constitució del tribunal i el requerirà per tal que pugui presentar, per escrit o en audiència, les al·legacions que consideri. Així mateix demanarà les proves i l'informe corresponent al professor responsable. En el cas de proves orals, els centres establiran mecanismes per garantir els drets de l'alumnat.
- En cas de produir-se diverses sol·licituds de revisió d'una mateixa assignatura, la direcció del centre, el deganat o la junta de facultat nomenaran un únic tribunal revisor. També podrà optar-se per un sol tribunal quan hi hagi diverses sol·licituds de revisió de diferents assignatures. En aquest supòsit, el nombre de membres del tribunal serà de cinc, dos dels quals actuaran com a ponents, i s'adoptarà la denominació de "comissió".
- El tribunal resoldrà en el termini màxim d'un mes des de la data de constitució. En el cas que sigui revisada una avaluació, el mateix tribunal s'encarregarà de posar-li la nota corresponent.
- De la resolució del tribunal, se n'informarà el degà o director, que l'executarà i la notificarà a l'interessat.
- Les decisions del tribunal són recorribles al Rector en el termini d'un mes.

### **Terminis**

- Revisió ordinària: començarà com a mínim vint-i-quatre hores després de la publicació de notes o el mateix dia si s'ha anunciat públicament amb anterioritat.
- Revisió extraordinària: 12 dies a partir del dia que el calendari aprovat per la Junta de Govern fixi com a darrer dia per a la introducció de notes per a cada convocatòria.

### **Observacions**

- En cas que l'alumne tingui pendent la resolució d'una revisió extraordinària, no queda exonerat de presentar-se a la convocatòria que pugui estar en curs o dels procediments d'anul·lació previstos a la normativa.
- Realitzada una avaluació final d'una assignatura, les proves corresponents hauran d'estar en custòdia del professorat als departaments fins a la convocatòria següent dins el mateix curs. I, en tot cas, fins a tres mesos després de l'última convocatòria en què hagi participat l'alumne aquell curs.
- Les proves revisades pel procediment extraordinari quedaran en custòdia del degà o director. S'hauran de guardar durant un any.

## Convalidacions

### *Convalidacions d'estudis parcials cursats a l'Estat espanyol*

És competència del rector de la Universitat resoldre els expedients de convalidació d'estudis parcials efectuats a l'Estat espanyol en facultats universitàries, escoles tècniques superiors de grau mitjà i centres anàlegs.

Les sol·licituds de convalidació es presentaran a la secretaria corresponent i aniran acompanyades d'una certificació acadèmica personal o d'una fotocòpia compulsada en què es consignaran les assignatures aprovades i la qualificació de cadascuna d'aquestes, i també del pla d'estudis i dels programes de les assignatures, que es presentaran, com correspon, segellats pel centre d'origen.

La Comissió de Convalidacions de la UAB s'encarregarà de la resolució pertinent, a proposta del vocal de convalidació del centre.

Per tramitar una sol·licitud de convalidació cal que l'alumne hagi estat admès al centre i per la titulació corresponent, excepte per al cas dels alumnes amb estudis estrangers parcials.

### *Convalidació d'estudis parcials cursats a l'estranger*

Per l'acord del Consell d'Universitats del 28 de novembre de 1989 (BOE del 30 de desembre de 1989), correspon al rector de la Universitat acordar la convalidació dels estudis cursats en centres estrangers pels equivalents espanyols.

La convalidació d'aquests estudis implicarà el reconeixement dels estudis de grau inferior previs i necessaris per accedir als estudis convalidats.

Aquests alumnes tenen accés directe a la Universitat sempre que convalidin un mínim de 70 crèdits, dels quals només 15 podran ser de lliure elecció; en cas contrari, hauran de formalitzar la preinscripció.

És requisit indispensable per acceptar la sol·licitud de convalidació que l'alumne acreditat no tenir acabats al seu país d'origen els estudis que cal convalidar.

#### **Documentació que cal presentar**

- a) Instància de sol·licitud.
- b) Títol, diploma o certificat oficial acreditatiu del nivell i tipus d'estudis que es volen convalidar.
- c) Pla d'estudis o quadre de matèries cursades, expedit o publicat pel centre corresponent.
- d) Programes de les assignatures en què figurin els continguts i l'amplitud amb què han estat cursades.
- e) Certificat de naixement, expedit pel Registre Civil corresponent, que acrediti la nacionalitat del sol·licitant. Aquest certificat pot ser substituït per un testimoni o una certificació expedida pels serveis consulars del seu país a Espanya o, si és espanyol, per una fotocòpia compulsada del DNI.

Tots els documents que es presentin hauran de ser oficials, expedits per les autoritats competents i legalitzats per via diplomàtica, acompanyats, si escau, per la traducció (al català o al castellà) realitzada per traductor jurat.

La Comissió de Convalidacions de la Universitat Autònoma de Barcelona s'encarregarà de la resolució pertinent, a proposta del vocal de convalidacions del centre.

### *Homologació de títols estrangers d'ensenyament superior*

L'homologació de títols de grau superior, universitaris o tècnics, correspondrà en la seva tramitació i resolució al Ministeri d'Educació i Cultura (RD 86/1987 de 16 de gener, BOE del 23.1.1987).

D'acord amb l'Ordre del 5 de juny de 1982, la convalidació d'estudis totals i de títols obtinguts en centres estrangers d'ensenyament superior, universitaris o tècnics, com també els de qualsevol altre grau que habiliti per a l'exercici professional, requerirà, en els casos que es determinin, una prova de conjunt que es farà al centre espanyol en què la persona interessada pretengui formalitzar la seva matrícula i situació acadèmica, excepte en els casos de plena equivalència establerts en els tractats o els convenis internacionals.

La documentació que s'ha de presentar és la mateixa que s'ha consignat per a la convalidació d'estudis parcials.

### *Traslats*

La Comissió d'Ordenació Acadèmica, delegada de la Junta de Govern va aprovar els criteris per resoldre les sol·licituds de trasllats d'altres universitats cap a centres de la UAB. Aquests criteris són:

- S'ha de tenir aprovat un mínim de 60 crèdits.
- Tots els trasllats hauran d'estar degudament motivats i justificats.
- En cap cas no es podran fer adaptacions procedents d'expedients de trasllats a plans d'estudi actuals dels quals no s'ofereixi la docència.
- Els centres podran acceptar com a màxim un nombre de trasllats, per a cada estudi, igual al 5% de les places ofertes el primer curs. Aquest 5% s'ha d'entendre per sobre de la capacitat autoritzada.
- L'adjudicació de les places es farà d'acord amb la qualitat dels expedients acadèmics i comprovant, també, que compleixen els requisits d'accés.
- En casos excepcionals, els centres podran sol·licitar al vicerector d'Ordenació Acadèmica l'ampliació del 5% establert, i al·legaran les raons que la motivin.

### *Procediment que cal seguir*

Els alumnes procedents d'altres centres que desitgin continuar els mateixos estudis a la Universitat Autònoma de Barcelona hauran de lliurar la sol·licitud a la secretaria corresponent entre l'1 i el 31 de juliol, acompanyada d'una fotocòpia compulsada de l'expedient acadèmic. La sol·licitud serà resolta pel rector a proposta del degà o director, i serà comunicada a l'alumne interessat per la secretaria del centre.

En cas que la persona sol·licitant sigui acceptada, haurà d'abonar al centre de procedència l'import de les taxes corresponents al dret de trasllat.

Als alumnes que continuïn els mateixos ensenyaments iniciats en una altra universitat, se'ls computaran les convocatòries exhaurides, segons els criteris de la normativa sobre règim de permanència d'aquesta universitat.

En cap cas no s'acceptaran trasllats d'alumnes que hagin exhaurit el règim de permanència establert per aquesta universitat.

## Simultaneïtat d'estudis

1. La simultaneïtat d'estudis a la UAB requereix l'autorització prèvia del rector o del vicerector en qui hagi delegat aquesta funció i l'obtenció de plaça per mitjà de preinscripció.
2. La simultaneïtat d'estudis requereix tenir un mínim de 60 crèdits superats en el pla d'estudis d'origen.
3. S'autoritzarà la simultaneïtat de manera excepcional en el cas que la segona matrícula es faci en estudis amb places vacants una vegada finalitzat el procés de preinscripció.
4. Per concedir la simultaneïtat d'estudis, es farà una valoració de l'expedient de l'alumne.
5. Excepcionalment, quan l'alumne presenti 45 crèdits convalidats i, per tant, no ocupi plaça a primer curs, es valorarà la possibilitat de concedir la simultaneïtat d'estudis sense tenir en compte el punt número 3 d'aquesta normativa.
6. Quan l'alumne realitzi la seva darrera matrícula d'uns estudis a la universitat, entenen com a tal la que es fa quan li queden fins a 40 crèdits per finalitzar els estudis, no podrà presentar la sol·licitud de simultaneïtat d'estudis per a uns altres estudis.

## *Simultaneïtat d'estudis de segon cicle*

1. La simultaneïtat d'estudis per realitzar una titulació de segon cicle al mateix temps que una altra titulació a la UAB requereix l'autorització prèvia del rector o del vicerector en qui hagi delegat aquesta funció.
2. Per concedir la simultaneïtat d'estudis es farà una valoració de l'expedient acadèmic de l'alumne.

## Règim de permanència

És competència del Consell Social de la Universitat l'elaboració del règim de permanència dels estudiants universitaris. Actualment, la Universitat Autònoma de Barcelona té vigents dos règims de permanència: un, aprovat pel Consell Social a l'abril de 1987, que és d'aplicació a tots els alumnes matriculats en plans d'estudis anteriors a la reforma, i l'altre, aprovat al maig de 1992 i modificat al juny de 1994, que és d'aplicació als alumnes matriculats en estudis nous o reformats d'acord amb les directrius generals comunes per a l'elaboració dels plans d'estudis.



## *Normativa de permanència per als alumnes que cursen els nous plans d'estudis*

### **Article 1. Àmbit d'aplicació**

- 1.1. Aquesta normativa s'aplicarà als alumnes que cursin els estudis de primer i de segon cicle als centres integrats i als adscrits d'aquesta universitat a què fan referència els articles 84 i 85.1 dels Estatuts de la UAB, segons els nous plans d'estudis elaborats d'acord amb el Reial Decret 1497/1987, de 27 de novembre, sobre directrius generals comunes dels plans d'estudis dels títols universitaris, i els corresponents reials decrets de directrius generals propis de cada titulació.
- 1.2. Al primer cicle de qualsevol estudi i a les diplomatures, es procurarà que els professors, amb la direcció expressa del coordinador d'estudis, avaluin conjuntament l'alumnat. En aquest marc s'hauria de poder garantir a l'alumne un sistema de tutories prèvies efectives.
- 1.3. S'estableix en 90 el nombre de màxim crèdits de què un alumne es pot matricular per primera vegada.
- 1.4. El límit de matriculació per als alumnes amb crèdits pendents de semestres anteriors s'estableix en una matrícula màxima anual en crèdits equivalent a:

$$\frac{\text{Càrrega total del títol}}{\text{Nombre d'anys previstos}} + 20\% = N$$

S'ha d'arrodonir  $N$  fins a la xifra d'unitats 0 o 5 més alta.

- 1.5. En tot cas, l'alumne s'haurà de matricular obligatòriament de les assignatures no superades.

### **Article 2. Alumnes de primer curs**

- 2.1. Els alumnes de primer curs hauran d'aprovar, entre totes les convocatòries dels dos semestres, dues o més assignatures semestrals amb un valor total, com a mínim, de 12 crèdits. En cas contrari, l'alumne no podrà continuar els mateixos estudis.
- 2.2. Quan un estudiant hagi de deixar els estudis que ha iniciat segons aquesta normativa, podrà tornar a fer la preinscripció al cap de dos cursos acadèmics, per una única vegada.
- 2.3. Els alumnes que hagin accedit a la UAB per mitjà de la prova per a més grans de vint-i-cinc anys i que estiguin en la situació prevista en l'article 2.1 podran tornar a matricular-se d'aquells estudis al cap de dos cursos acadèmics.

### **Article 3. Convocatòries per assignatura**

Els alumnes es podran presentar a sis convocatòries, com a màxim, per superar cada assignatura.

Els que tinguin cinc convocatòries esgotades d'una assignatura podran demanar que a l'última convocatòria es constitueixi un tribunal format per tres professors de la matèria de què estiguin matriculats, nomenats pel degà o pel director del centre de comú acord amb el departament corresponent, els quals elevaran l'acta del resultat de l'avaluació feta i la qualificació al deganat o a la direcció del centre.

**Article 4. Anul·lació de matrícula i de convocatòries**

- 4.1. L'anul·lació de matrícula no requereix cap justificació i caldrà sol·licitar-la al llarg del primer trimestre del curs acadèmic. La concessió o denegació correspon als degans o als directors de centre, les resolucions dels quals es poden recórrer davant el rector. Pel que fa a la permanència, l'anul·lació de la matrícula té la mateixa consideració que si l'alumne no s'hagués matriculat.
- 4.2. L'anul·lació de convocatòria no requereix cap tràmit administratiu i funciona de forma automàtica si l'alumne no es presenta als exàmens. El «no presentat», per tant, no farà córrer convocatòria.
- 4.3. El centre i els departaments implicats hauran de definir els criteris d'avaluació de cada assignatura, ja que en els nous plans d'estudis hi ha assignatures que són eminentment pràctiques i que no tindran una avaluació amb examen tradicional. Aquests criteris sempre s'hauran de fer públics a l'inici del període lectiu en què estigui programada l'assignatura corresponent.
- 4.4. En el cas d'assignatures optatives o de lliure elecció, l'alumne també disposarà de sis convocatòries per superar-les. En cas que el pla d'estudis permeti el canvi d'alguna d'aquestes assignatures, es comptaran les convocatòries exhaurides. Després d'haver-ne exhaurit cinc, no es podrà canviar l'assignatura.

**Article 5. Traslats d'alumnes procedents d'una altra universitat**

- 5.1. Als alumnes que continuïn els mateixos estudis iniciats en una altra universitat, se'ls comptaran les convocatòries esgotades segons els criteris d'aquesta normativa.
- 5.2. Els alumnes que abandonin els estudis en una altra universitat per haver esgotat el seu règim de permanència no podran iniciar ni continuar els mateixos estudis a la Universitat Autònoma de Barcelona.

**Article 6. Actes derivats de l'aplicació d'aquesta normativa**

- 6.1. La Comissió Acadèmica del Consell Social vetllarà pel compliment adequat d'aquesta normativa i elevarà al rector les propostes de resolució dels actes derivats d'aplicar-la i que siguin de la seva competència.
- 6.2. Contra les resolucions del rector a què fa referència l'apartat anterior, podrà interposar-se recurs contenciós administratiu i, si escau, recurs de reposició potestatiu, en els terminis legalment establerts.

**Disposició addicional**

El Consell Social farà anualment una avaluació de l'aplicació del punt 1.2 de l'article 1 i, en general, dels resultats d'aplicació de la Normativa de Permanència.

**Disposicions transitòries**

Primera. Als alumnes que continuïn fent els seus estudis d'acord amb el pla d'estudis antic, se'ls aplicarà el règim de permanència aprovat pel Consell Social en data 28 d'abril de 1987.

Segona. Als alumnes que facin l'adaptació del pla d'estudis antic al nou pla d'estudis que es va posar en funcionament el curs 1992-1993, se'ls aplicarà aquest règim de permanència

aprovat pel Consell Social, tenint en compte que, una vegada feta l'adaptació, els quedarà el nombre de convocatòries que resulti de l'aplicació del quadre següent:

Pla d'estudis actual: convocatòries que l'alumne ha exhaurit	Pla d'estudis nou: convocatòries que li resten
1	6
2	6
3	6
4	5
5	4

### *Normativa de permanència per als alumnes que cursen els plans d'estudis antics*

Als alumnes que cursin els estudis de primer i de segon cicle esmentats a l'article 64 dels Estatuts, se'ls aplicarà el règim de permanència següent (el terme «estudis» equival al conjunt d'assignatures encaminades a l'obtenció d'una titulació dins d'una mateixa facultat sempre que aquestes no siguin considerades cursos comuns, a criteri del degà o del director):

#### **1. Alumnes de primer curs**

Els alumnes de primer curs, si no han anul·lat la matrícula o totes les assignatures en els terminis que es fixen en aquesta normativa, hauran de superar, com a mínim, una assignatura entre les convocatòries de juny i de setembre.

En cas contrari, no podran seguir els mateixos estudis.

L'anul·lació de matrícula o de les convocatòries de totes les assignatures només aplicarà reserva de plaça per a l'any acadèmic següent, sempre que l'alumne hagi fet efectiu l'import de la matrícula, i aquest benefici només podrà aplicar-se una sola vegada.

Quan un estudiant hagi d'abandonar els estudis que ha iniciat d'acord amb aquesta normativa, podrà tornar a fer-ne la preinscripció al cap de dos anys acadèmics.

#### **2. Convocatòries per assignatura**

Els alumnes disposaran de sis convocatòries per a cada assignatura. Les dues últimes convocatòries podran realitzar-se, si l'alumne ho demana, mitjançant un tribunal format per tres professors del departament, un dels quals serà el responsable de l'assignatura, nomenats pel director del departament. Tots els professors signaran l'acta corresponent.

#### **3. Anul·lació de matrícula i de convocatòries**

- 1) L'anul·lació de matrícula no requereix cap justificació per mitjà de documents. Caldrà sol·licitar-la al llarg del primer trimestre acadèmic, i la seva concessió, que correspondrà als degans o als directors, tindrà, a efecte de permanència, la mateixa consideració que si l'alumne no s'hagués matriculat.

- 2) L'anul·lació de convocatòries tampoc no necessita cap justificació; se sol·licitarà a la secretaria del centre corresponent com a mínim dos dies hàbils abans de l'examen, que tindrà lloc dins els terminis que assenyali, per a cada curs, la Junta de Govern.
- 3) Les anul·lacions extraordinàries s'hauran de justificar. La sol·licitud es presentarà en el termini d'una setmana a partir del mateix dia de l'examen. El centre haurà de resoldre la petició una setmana després d'haver rebut la sol·licitud.

La concessió de tots aquests tipus d'anul·lacions interromp el règim de permanència.

#### 4. Trasllats d'alumnes procedents d'una altra universitat

Als alumnes que continuïn els mateixos ensenyaments iniciats en una altra universitat, se'ls computaran les convocatòries exhaurides, segons els criteris d'aquesta normativa.

Els alumnes que abandonin els estudis en una altra universitat per haver esgotat el règim de permanència no podran iniciar ni continuar els mateixos estudis a la Universitat Autònoma de Barcelona.

Les resolucions dictades en aplicació d'aquesta normativa podran impugnar-se davant el Consell Social, el qual n'emetrà una proposta al rector de la Universitat.

### Premis extraordinaris de les titulacions

1. L'adjudicació dels premis extraordinaris es farà, com a màxim, una vegada cada curs acadèmic, dins del període establert amb aquesta finalitat en el calendari academicoadministratiu aprovat per la Junta de Govern.
2. El premi extraordinari s'atorgarà entre aquells alumnes que hagin finalitzat els seus estudis el curs anterior i que hagin obtingut una nota mitjana global del seu expedient acadèmic igual o superior a 2,3. Aquesta mitjana s'obindrà de la manera següent:
  - el nombre de crèdits que correspon a cada assignatura es multiplicarà per la qualificació que l'alumne hagi obtingut en la darrera convocatòria;
  - es farà el mateix per a cada assignatura;
  - se sumaran tots aquests resultats;
  - aquest resultat total es dividirà per la suma del nombre de crèdits de totes les assignatures que l'alumne hagi fet, cadascun d'ells multiplicat pel nombre de convocatòries que l'alumne hagi utilitzat.

Per obtenir-la, s'aplicarà a les qualificacions dels alumnes l'equivalència següent, d'acord amb la taula d'equivalències que regula l'apartat 4 de l'annex I del Decret 1267/1994, de 10 de juny, i que és la que s'indica tot seguit:

Suspens	0
Aprovat	1
Notable	2
Excel·lent	3
Matrícula d'honor	4
No presentat o convocatòria anul·lada	No es comptabilitza

3. Per a cada titulació, i en cada curs acadèmic, es podran concedir com a màxim dos premis quan el nombre d'alumnes que hagin acabat la titulació sigui igual o inferior a cent. Si és superior a cent, es podrà concedir un premi addicional per cada cinquanta alumnes o fracció que superin aquesta quantitat. No es podran acumular els d'una titulació a una altra, ni els d'un curs acadèmic a un altre. Els premis podran quedar deserts.
4. En cas que el nombre d'alumnes que es trobin en situació d'obtenir premi extraordinari excedeixi del nombre autoritzat, el tribunal podrà fer realitzar als candidats una única prova sobre un tema específic de cada titulació. Els candidats hauran d'estar assabentats de la realització d'aquesta prova quinze dies abans com a mínim, mitjançant una comunicació personalitzada, signada pel secretari del tribunal i tramesa amb acusament de recepció.  
Aquesta comunicació haurà d'incloure la data, l'hora i el lloc de realització de la prova i el tema elegit.
5. Les propostes de tribunal, elaborades pel deganat del centre, seran aprovades per la Junta de Centre, un cop escoltada la Comissió de Docència del centre o de la titulació. Es constituirà un tribunal per a cada titulació.  
Els tribunals estaran formats per tres professors d'universitat que siguin doctors i que imparteixin docència a la titulació; a la proposta hi ha de figurar un membre suplent. El tribunal que aprovi la Junta de Centre s'eleva a la Comissió d'Ordenació Acadèmica.
6. La proposta de concessió de premi extraordinari que faci el tribunal serà lliurada a la Junta de Centre perquè l'aprovi.
7. Un cop aprovada la proposta per la Junta de Centre, serà elevada a la Junta de Govern perquè en faci l'aprovació definitiva.

## Sol·licituds de títols

Quan un alumne hagi acabat els estudis universitaris, podrà demanar el títol corresponent adreçant-se a la secretaria del seu centre, on l'informaran de la documentació necessària i de les taxes fixades per formalitzar aquest tràmit.

L'alumne haurà de recollir el títol oficial personalment; en cas contrari, la persona designada haurà d'aportar un poder notarial atorgat per l'alumne que l'autoritzi a efectuar aquesta gestió. Si l'alumne interessat resideix en una altra localitat o en un altre país, pot sol·licitar per escrit al degà o al director de centre la remissió del títol a la Direcció Provincial d'Educació i Ciència, Oficina d'Educació, o a l'oficina consular més propera al seu lloc de residència.

## Crèdits de lliure elecció i assignatures d'universitat

De tots els crèdits que l'alumne ha de cursar per acabar una carrera, un 70% s'obté fent assignatures obligatòries; un 20%, assignatures optatives i el 10% restant, assignatures de lliure elecció.

L'alumne podrà obtenir el nombre de crèdits de lliure elecció fixat pel seu pla d'estudis de la manera següent:

- Té la possibilitat de triar tant d'entre les matèries optatives del propi pla d'estudis com d'entre la resta d'assignatures ofertes per la UAB en els plans d'estudis nous, amb algunes excepcions.
- A més, per facilitar l'elecció dels crèdits de lliure elecció, la UAB ofereix unes assignatures d'universitat, amb contingut, professorat i horaris pensats precisament per complementar coneixements d'altres carreres.
- La UAB també reconeix com a crèdits de lliure elecció ensenyaments i activitats impartits per altres universitats i institucions.
- L'alumne també pot sol·licitar el reconeixement de crèdits de lliure elecció mitjançant l'acreditació d'uns estudis previs.

Aquests estudis hauran de ser estudis universitaris homologats o propis de la UAB de 1r, de 2n o de 1r i 2n cicle.

El nombre màxim de crèdits que es podrà reconèixer a un estudiant serà de 12 crèdits per a les diplomatures i de 20 per a les llicenciatures. Únicament es poden incorporar 10 crèdits per curs acadèmic.

En tot cas, atès que aquesta normativa pot canviar a mitjà termini, cal adreçar-se a la secretaria del centre per demanar més informació.

## Accés al segon cicle dels estudis

### *Normativa d'accés a segon cicle des de titulacions prèvies*

#### **Títol I. Disposicions generals**

##### Article 1

La present normativa serà d'aplicació a aquells alumnes que vulguin accedir a uns estudis de segon cicle o al segon cicle d'uns estudis de primer i segon cicle des d'una titulació prèvia, que s'imparteixen als centres integrats i als centres adscrits d'aquesta universitat a què fan referència els articles 84 i 85.1 dels Estatuts de la UAB, segons els nous plans d'estudis elaborats d'acord amb el RD 1497/87, de 27 de novembre.

##### Article 2

Els alumnes que hagin superat el primer cicle d'uns estudis en una altra universitat i que vulguin cursar el segon cicle de la mateixa titulació a la UAB, hauran d'accedir-hi per la via de trasllat d'expedient.

##### Article 3

Només podran accedir directament al segon cicle dels estudis que en les directrius generals pròpies dels seus plans d'estudis, o les ordres ministerials que les desenvolupen, així ho estableixen, els alumnes que compleixin els requisits de titulació establerts.

##### Article 4

Podran accedir als estudis de segon cicle o al segon cicle d'uns estudis de primer i segon cicle els alumnes que hagin superat el primer cicle d'un pla d'estudis no reformat, sempre i quan existeixi l'equivalència corresponent, d'acord amb el Reial decret 1954/1994, de 30 de setembre, sobre homologació de títols als del Catàleg de títols universitaris oficials creat pel Reial decret 1497/1987, de 27 de novembre.

##### Article 5

Anualment la Junta de Govern de la Universitat Autònoma de Barcelona fixarà el nombre d'alumnes que poden accedir als estudis de segon cicle i al segon cicle d'estudis de primer i segon cicle que ho tinguin previst.

#### **Títol II. Preinscripció i adjudicació de les places**

##### Article 6

L'òrgan competent per a resoldre les sol·licituds d'accés a uns estudis de segon cicle o al segon cicle d'uns estudis de primer i segon cicle serà el rector a proposta del degà o del director del centre responsable de l'organització dels estudis.

##### Article 7

La Junta de Govern, a proposta de cada centre, aprovarà el període de preinscripció i els criteris per a l'ordenació de les sol·licituds presentades per accedir a cadascun d'aquests estudis.

#### Article 8

El període de preinscripció i els criteris esmentats s'hauran de fer públics a cada centre, pels mitjans habituals, abans del moment de la preinscripció.

#### Article 9

Els criteris que cada centre proposi per a la seva aprovació a la Junta de Govern s'hauran d'ajustar a les directrius següents:

- a) Els centres podran exigir la realització d'una prova específica, que pot tenir caràcter eliminatori.
- b) La baremació de l'expedient acadèmic es farà tenint en compte només el primer cicle dels estudis d'origen.
- c) La baremació de l'expedient acadèmic s'haurà d'ajustar a la taula d'equivalències que estableix l'apartat 4 de l'annex I del Reial decret 1267/1994, de 10 de juny, i que s'indica tot seguit:
 

• suspès	0
• aprovat	1
• notable	2
• excel·lent	3
• matrícula d'honor	4

 – no presentat o convocatòria anul·lada, no es comptabilitza.
- d) La mitjana de l'expedient acadèmic s'obindrà de la manera següent:
  - El nombre de crèdits que correspon a cada assignatura es multiplicarà per la qualificació que l'alumne hagi obtingut en la darrera convocatòria.
  - Se sumaran tots aquests resultats i es dividirà per la suma total dels crèdits corresponents a aquestes assignatures.
- e) El centre podrà tenir en compte altres mèrits per a l'ordenació de les sol·licituds d'accés a aquests estudis.

#### Article 10

Per a l'adjudicació de les places dels estudis esmentats les sol·licituds seran ordenades de major a menor per la suma de cadascuna de les puntuacions obtingudes segons els criteris abans exposats.

#### Article 11

La proposta dels degans i dels directors de centre per a l'adjudicació de les places dels estudis corresponents haurà de contenir tots els sol·licitants ordenats de major a menor puntuació, incloent els alumnes per als quals es proposa l'admissió, els alumnes que queden en llista d'espera, si fos el cas, i els alumnes que es proposa que no siguin admesos.

Els centres notificaran la resolució del rector als interessats i faran pública la llista d'admesos i exclosos pels mitjans habituals.

#### Article 12

Es podrà convenir amb la resta d'universitats públiques catalanes l'establiment de criteris conjunts per a l'admissió d'alumnes a alguns dels estudis esmentats.



Aquests criteris d'avaluació i adjudicació hauran de ser publicats prèviament al període de preinscripció.

### **Títol III. Accés directe al segon cycle d'uns estudis de primer i segon cycle amb una titulació prèvia**

#### **Article 13**

Els alumnes que vulguin accedir al segon cycle d'uns estudis de primer i segon cycle diferents dels estudis cursats amb anterioritat hauran de fer-ho a través del procediment establert en aquesta normativa.

#### **Article 14**

En el cas que un alumne sol·liciti també en el mateix curs acadèmic l'admissió al primer curs dels mateixos estudis a través de l'Oficina de Preinscripció, no podrà formalitzar la sol·licitud de matrícula fins que estiguin resoltes ambdues vies. Si per una de les vies l'interessat obté una plaça, però està pendent de resolució de l'altra via, la Universitat li farà una reserva de plaça. En el cas que l'alumne accedís als estudis per les dues vies haurà d'optar per una de les dues.

#### **Article 15**

Si l'alumne opta per accedir als estudis des del primer curs haurà de continuar-los d'acord amb el pla d'estudis vigent.

### **Títol IV. Complementos de formació**

#### **Article 16**

El centre que imparteix els estudis de segon cycle o el segon cycle d'estudis de primer i segon cycle fixarà les assignatures i els criteris per a superar els complementos de formació establerts per les respectives ordres ministerials.

#### **Article 17**

Els complementos de formació podran ser cursats atenent a alguns dels criteris següents:

- a) Assignatures superades dintre del pla d'estudis d'origen que siguin idèntiques, amb la mateixa codificació, que les fixades com a complementos de formació. Aquests crèdits s'adaptaran en l'expedient acadèmic de l'alumne dels estudis de segon cycle o del segon cycle dels estudis de primer i segon cycle.
- b) Com a crèdits de lliure elecció de la titulació que li doni accés als estudis de segon cycle o al segon cycle d'uns estudis de primer i segon cycle. Aquests crèdits s'adaptaran en l'expedient acadèmic de l'alumne dels estudis de segon cycle o del segon cycle dels estudis de primer i segon cycle.
- c) Si l'alumne ha superat assignatures en el pla d'estudis per mitjà del qual ha accedit al segon cycle que tenen un contingut equivalent als complementos de formació, podrà sol·licitar-ne la convalidació.
- d) Les matèries que configuren els complementos de formació podran ser superades simultàniament al segon cycle que cursa l'alumne. No obstant això, el centre que imparteix els estudis pot fixar els complementos de formació que, per constituir prerequisits de les matèries del segon cycle corresponent, han de ser superats amb anterioritat a les mateixes.

- e) Els alumnes que hagin obtingut una plaça en uns estudis de segon cycle o al segon cycle d'uns estudis de primer i segon cycle, podran cursar els complements de formació simultàniament amb la titulació d'origen. En aquest cas l'autorització de simultaneïtat serà automàtica.

## **Títol V. Condicions acadèmiques**

### **Article 18**

Els expedients dels alumnes que accedeixin a uns estudis de segon cycle o al segon cycle d'uns estudis de primer i segon cycle des de una titulació prèvia, quedaran subjectes a les condicions següents:

- a) Per continuar cursant els estudis previs que li han permès l'accés als estudis de segon cycle o al segon cycle d'uns estudis de primer i segon cycle, haurà de sol·licitar la simultaneïtat d'estudis, excepte que només vulgui cursar els complements de formació necessaris.
- b) Si l'alumne en el primer cycle dels estudis d'origen ha superat assignatures que en els estudis de segon cycle o al segon cycle dels estudis de primer i segon cycle tenen la consideració d'assignatures optatives haurà de cursar altres assignatures optatives diferents fins a completar la càrrega lectiva exigida al pla d'estudis.
- c) Si l'alumne en el primer cycle dels estudis d'origen ha superat assignatures que en els estudis de segon cycle o al segon cycle dels estudis de primer i segon cycle tenen la consideració d'assignatures troncal i/o obligatòries, la Universitat fixarà les assignatures que l'alumne haurà de superar, amb la finalitat d'obtenir-ne els crèdits necessaris per a l'obtenció del títol. Les matèries escollides hauran d'ajustar-se, per ser superades, a les restriccions que el mateix pla d'estudis fixi.
- d) Si l'alumne ha cursat, parcialment o totalment, el segon cycle d'uns estudis que li dona accés als estudis de segon cycle o al segon cycle d'uns estudis de primer i segon cycle, podrà sol·licitar la convalidació d'assignatures ja superades en aquest segon cycle per altres de segon cycle dels estudis als quals ha accedit.

## **Títol VI. Alumnes amb estudis estrangers**

### **Article 19**

L'alumne amb estudis estrangers superats totalment que sol·liciti accedir a uns estudis de segon cycle o al segon cycle d'uns estudis de primer i segon cycle haurà de tenir homologat el seu títol pel Ministeri d'Educació i Cultura per una titulació de les que donen accés als estudis per als quals l'interessat sol·licita l'accés.

### **Article 20**

Si l'alumne té superats estudis estrangers parcials, o el Ministeri d'Educació i Cultura li ha denegat l'homologació dels estudis estrangers superats totalment, haurà de sol·licitar la convalidació d'estudis d'una titulació de les que imparteix la UAB i que donen accés als estudis de segon cycle o al segon cycle d'uns estudis de primer i segon cycle, la qual s'ajustarà als criteris següents:

- a) Presentació de la sol·licitud de convalidació a la secretaria del centre que imparteix els estudis que vol convalidar, acompanyada de la documentació que acrediti la superació

- d'estudis estrangers i la resolució denegatòria de l'homologació del títol estranger, si escau.
- b) Per poder accedir als estudis de segon cycle o al segon cycle d'uns estudis de primer i segon cycle, la convalidació haurà d'incloure, com a mínim, tot el primer cycle dels estudis per als quals ha sol·licitat la convalidació.
- c) Per accedir als estudis de segon cycle o al segon cycle d'uns estudis de primer i segon cycle, l'alumne, prèviament, formalitzarà la matrícula dels estudis convalidats i abonarà el preu corresponent a les assignatures convalidades.

#### Article 21

Els alumnes compresos en l'article anterior hauran de sol·licitar la simultaneïtat d'estudis en els casos següents:

- a) Quan l'alumne vulgui formalitzar la matrícula dels estudis de segon cycle o del segon cycle d'uns estudis de primer i segon cycle en el mateix curs acadèmic que formalitza la matrícula dels estudis convalidats.  
En aquest cas, la concessió de la simultaneïtat d'estudis serà automàtica però només es concedirà per matricular les assignatures convalidades i les dels estudis als quals ha accedit.
- b) Quan l'alumne vulgui continuar els estudis per als qual se li ha concedit la convalidació i els estudis de segon cycle o el segon cycle d'uns estudis de primer i segon cycle.  
En aquest cas, la sol·licitud de simultaneïtat d'estudis serà resolta d'acord amb els criteris generals establerts.

### *Estudis amb accés al segon cycle*

<b>ESTUDIS</b>	<b>ACCÉS DES DE</b>
Administració i Direcció d'Empreses	<ul style="list-style-type: none"> <li>• Diplomatura de Ciències Empresarials</li> <li>• 1r cycle d'Economia</li> </ul>
Antropologia Social i Cultural	<ul style="list-style-type: none"> <li>• Diplomatura de: Educació Social; Infermeria; Mestre de qualsevol especialitat; Treball Social</li> <li>• 1r cycle de: Administració i Direcció d'Empreses; Belles Arts; Ciències Polítiques i de l'Administració; Comunicació Audiovisual; Dret; Economia; Filosofia; qualsevol filologia; Geografia; Història; Història de l' Art; Humanitats; Pedagogia; Periodisme; Psicologia; Publicitat i Relacions Públiques; Sociologia</li> </ul>

ESTUDIS	ACCÉS DES DE
Biologia	<ul style="list-style-type: none"> <li>• 1r cicle de Ciències del Mar</li> </ul>
Bioquímica	<ul style="list-style-type: none"> <li>• 1r cicle de: Biologia; Farmàcia; Química; Medicina; Veterinària</li> </ul>
Ciència i Tecnologia dels Aliments	<ul style="list-style-type: none"> <li>• ET Agrícola. Especialitat de: Explotacions Agropecuàries; Hortofruticultura i Jardineria; Indústries Agràries i Alimentàries</li> <li>• ET Industrial. Especialitat de Química Industrial</li> <li>• ET Forestal. Especialitat d'Indústries Forestals</li> <li>• 1r cicle de: Biologia; Enginyeria Agrònoma; Enginyeria Química; Enginyeria de Monts; Farmàcia; Medicina; Química; Veterinària</li> </ul>
Ciències Ambientals	<ul style="list-style-type: none"> <li>• ET Agrícola. Especialitat de: Explotacions Agropecuàries; Hortofruticultura i Jardineria; Indústries Agràries i Alimentàries; Mecanització i Construccions Rurals</li> <li>• ET Forestal. Especialitat de: Explotacions Forestals; Indústries Forestals</li> <li>• ET Industrial. Especialitat de Química Industrial</li> <li>• ET de Mines. Especialitat de: Explotació de Mines; Instal·lacions Electromecàniques Mineres; Mineralúrgia i Metal·lúrgia; Recursos Energètics; Combustibles i Explosius; Sondeigs i Prospeccions Mineres</li> <li>• ET d'Obres Públiques. Especialitat de: Hidrologia; Transports i Serveis Urbans</li> <li>• 1r cicle de: Enginyeria Agrònoma; Enginyeria de Camins, Canals i Ports; Enginyeria Química; Enginyeria de Mines; Enginyeria de Monts; Biologia; Ciències del Mar; Geologia; Química</li> </ul>
Ciències Polítiques i de l'Administració	<ul style="list-style-type: none"> <li>• Diplomatura de Gestió i Administració Pública</li> <li>• 1r cicle de: Sociologia; Dret</li> </ul>

<b>ESTUDIS</b>	<b>ACCÉS DES DE</b>
Comunicació Audiovisual	<ul style="list-style-type: none"> <li>• 1r cicle d'estudis universitaris oficials</li> </ul>
Economia	<ul style="list-style-type: none"> <li>• Diplomatura de Ciències Empresarials</li> <li>• 1r cicle d'Administració i Direcció d'Empreses</li> </ul>
Enginyeria Electrònica	<ul style="list-style-type: none"> <li>• ET Industrial. Especialitat de: Electrònica Industrial; Electricitat</li> <li>• ET d'Informàtica de Sistemes</li> <li>• ET de Telecomunicació. Especialitat de: Sistemes de Telecomunicació; Sistemes Electrònics; So i Imatge; Telemàtica</li> <li>• 1r cicle de: Enginyeria Industrial; Enginyeria Informàtica; Enginyeria de Telecomunicacions; Física</li> </ul>
Enginyeria Informàtica	<ul style="list-style-type: none"> <li>• ET de: Informàtica de Gestió; Informàtica de Sistemes</li> </ul>
Enginyeria Química	<ul style="list-style-type: none"> <li>• ET Industrial. Especialitat de Química Industrial</li> <li>• 1r cicle de Química</li> </ul>
Filologia Anglesa	<ul style="list-style-type: none"> <li>• 1r cicle de qualsevol filologia</li> </ul>
Filologia Catalana	<ul style="list-style-type: none"> <li>• 1r cicle de qualsevol filologia</li> </ul>
Filologia Clàssica	<ul style="list-style-type: none"> <li>• 1r cicle de qualsevol filologia</li> </ul>
Filologia Francesa	<ul style="list-style-type: none"> <li>• 1r cicle de qualsevol filologia</li> </ul>
Filologia Hispànica	<ul style="list-style-type: none"> <li>• 1r cicle de qualsevol filologia</li> </ul>
Geologia	<ul style="list-style-type: none"> <li>• 1r cicle d'Enginyeria de Mines</li> </ul>
Història i Ciències de la Música	<ul style="list-style-type: none"> <li>• 1r cicle d'estudis universitaris oficials</li> <li>• tres primers cursos del grau superior del Conservatori</li> </ul>
Humanitats	<ul style="list-style-type: none"> <li>• 1r cicle d'estudis universitaris oficials</li> </ul>
Matemàtiques	<ul style="list-style-type: none"> <li>• Diplomatura d'Estadística</li> </ul>
Pedagogia	<ul style="list-style-type: none"> <li>• Diplomatura d'Educació Social</li> <li>• Mestre de qualsevol especialitat</li> </ul>

<b>ESTUDIS</b>	<b>ACCÉS DES DE</b>
Periodisme	<ul style="list-style-type: none"> <li>• 1r cicle d'estudis universitaris oficials</li> </ul>
Psicopedagogia	<ul style="list-style-type: none"> <li>• Diplomatura d'Educació Social</li> <li>• Mestre de qualsevol especialitat</li> <li>• 1r cicle de: Pedagogia; Psicologia</li> </ul>
Publicitat i Relacions Públiques	<ul style="list-style-type: none"> <li>• 1r cicle d'estudis universitaris oficials</li> </ul>
Química	<ul style="list-style-type: none"> <li>• ET Industrial. Especialitat de Química Industrial</li> <li>• 1r cicle de: Enginyeria Química; Farmàcia</li> </ul>
Sociologia	<ul style="list-style-type: none"> <li>• Diplomatura de Treball Social</li> <li>• 1r cicle de Ciències Polítiques i de l'Administració</li> </ul>
Teoria de la Literatura i Literatura Comparada	<ul style="list-style-type: none"> <li>• 1r cicle de qualsevol filologia</li> </ul>
Traducció i Interpretació	<ul style="list-style-type: none"> <li>• 1r cicle d'estudis universitaris oficials</li> </ul>

# Suport a l'estudi

## Beques i programes d'intercanvi

### *Beques i ajuts de primer i segon cicle*

Àrea d'Alumnes-Beques

Tel.: 93 581 11 10

Fax: 93 581 20 00

Des de l'Àrea d'Alumnes-Beques es gestionen les beques i els ajuts següents:

### *Beques que convoca el Ministeri d'Educació i Cultura (MEC)*

#### **Beques de la convocatòria general del Ministeri d'Educació i Cultura**

Per obtenir una beca o un ajut s'hauran de complir aquells requisits de caràcter acadèmic i econòmic que demana la convocatòria.

Les sol·licituds de beca s'hauran de presentar abans de formalitzar la matrícula, al lloc i centre en què l'alumne s'hagi de matricular (recopilació i control de la documentació Beques). L'imprès de sol·licitud de beca s'haurà d'adquirir a l'estanc, l'imprès complementari, i la borsa-carpeta s'haurà de recollir al lloc i centre en què l'alumne s'hagi de matricular (recopilació i control de la documentació Beques).

A l'imprès de sol·licitud caldrà adjuntar-hi els documents que demostrin la situació socioeconòmica (renda, patrimoni, etc.).

#### **Beques de col·laboració en departaments convocades pel MEC**

Aquesta convocatòria s'adreça a estudiants de l'últim curs del segon cicle. Són beques vinculades a recerca.

Per gaudir de la beca l'estudiant haurà de complir tots els requisits acadèmics que es demanen a la convocatòria i presentar un projecte de col·laboració avaluat i valorat pel consell del departament corresponent.

Les sol·licituds es presentaran durant el mes de juliol, després d'haver formalitzat la matrícula, excepte els estudiants d'informàtica, que podran presentar la sol·licitud durant els mesos de juliol i setembre.

Totes les sol·licituds s'hauran de presentar a l'Àrea d'Alumnes-Beques i Ajuts.

## *Beques i ajuts que convoca la Universitat Autònoma de Barcelona*

Els terminis de presentació de les sol·licituds que figuren a continuació són orientatius. Caldrà consultar les convocatòries 1998-99 aprovades per la Comissió d'Ajuts a l'Estudi per saber els terminis, les condicions i requisits que cal complir i la documentació que cal adjuntar a les sol·licituds. Les sol·licituds es recolliran i es presentaran a l'Àrea d'Alumnes-Beques i Ajuts.

### **Beques per fer cursos d'idiomes a l'estiu**

**OBJECTIU:** Facilitar l'intercanvi i la circulació internacional dels estudiants de la UAB, mitjançant la participació en cursos intensius d'idiomes durant l'estiu.

**TERMINI DE SOL·LICITUD:** Del 2 al 12 de juny de 1998.

**REQUISITS:**

- Ser estudiant de la UAB de primer o segon cicles o de doctorat i haver estat matriculat durant el curs 1997-98 d'un mínim de 60 crèdits.
- Demostrar un coneixement previ de la llengua estrangera elegida.
- Estar en possessió d'una nota mitjana de l'expedient que el situï en l'ordre de prelatió per obtenir l'ajut.

**BEQUES CONVOCADAS:** 70 beques

**DOTACIÓ DE LA BECA:** 50.000 pessetes.

### **Beques per fer estudis al Servei d'Idiomes Moderns**

**OBJECTIU:** Aquestes beques fan la funció d'ajudar l'estudiant de la UAB que vol aprendre o perfeccionar un idioma estranger i que no disposa d'una renda familiar elevada.

**TERMINI DE SOL·LICITUD:** Del 15 al 30 de juny de 1998.

**REQUISITS:** Cal complir requisits acadèmics i econòmics.

- Les persones interessades hauran de ser estudiants de la UAB matriculats d'una diplomatura, llicenciatura o de doctorat durant el curs 1998-99.
- Demostrar una renda familiar situada en el llindar de renda que figura a la convocatòria i no superar els llindars de patrimoni.
- La renda familiar ha de situar el sol·licitant en l'ordre de prelatió per obtenir l'ajut.

**BEQUES CONVOCADAS:** 90 beques

**DOTACIÓ DE LA BECA:** Reducció del 50% de la taxa de matrícula d'un curs reglat al Servei d'Idiomes Moderns.

### **Ajuts per participar en la Universitat Catalana d'Estiu**

**OBJECTIU:** Facilitar l'ampliació de coneixements als estudiants de la UAB, mitjançant la participació en els cursos que organitza la UCE.

**TERMINI DE SOL·LICITUD:** De l'1 al 8 de juliol de 1998

**REQUISITS:**

- Ser estudiant de la UAB de primer o segon cicles o de doctorat durant el període acadèmic 1997-98.
- Estar en possessió d'una nota mitjana de l'expedient que el situï en l'ordre de prelatió per obtenir l'ajut.
- Indicar el nombre de seminaris en què participarà a la UCE.



*AJUTS CONVOCATS:* 13 ajuts

*DOTACIÓ DE L'AJUT:* 20.000 pessetes.

### **Ajuts econòmics per col·laborar a la UAB, sense perfil i amb perfil del lloc de col·laboració**

*OBJECTIU:* Ajudar l'estudiant de la UAB que no disposa d'una renda familiar elevada i que demostra un bon rendiment acadèmic.

*TERMINI DE SOL·LICITUD:* De l'1 al 30 de juliol de 1998

*REQUISITS:* Cal complir requisits acadèmics i econòmics.

- Estar matriculat a la UAB durant el curs 1998-99 a qualsevol facultat o escola universitària de la UAB en estudis de primer cicle, segon cicle o doctorat d'almenys 40 crèdits.
- Haver estat matriculat i haver fet, l'any anterior, estudis de primer cicle, segon cicle o doctorat a qualsevol facultat o escola universitària pròpia de la UAB.
- En cas d'haver fet primer curs durant el període 1997-98, caldrà haver-lo aprovat tot al juny. Per a segon curs o posteriors, caldrà haver aprovat el 60% dels crèdits matriculats el curs anterior o el 40% en cas d'ensenyaments tècnics.
- Demostrar documentalment la renda familiar.
- Obtenir una prelatió entre la nota mitjana de l'expedient, la renda per càpita i l'horari per a col·laborar que el situï entre el nombre d'ajuts convocats. Els sol·licitants que optin per la modalitat d'ajut amb perfil del lloc de col·laboració hauran de presentar-se a la prova de nivell. El resultat de la prova de nivell formarà part de la prelatió.

*CONTRAPRESTACIÓ:* Col·laborar tres o quatre hores diàries segons la destinació, des de l'1 d'octubre 1998 al 30 de juny de 1999.

*AJUTS CONVOCATS:* 107 ajuts sense perfil i 18 amb perfil del lloc de col·laboració.

*DOTACIÓ DE L'AJUT:* 358.938 pessetes per a col·laboració de 3 hores i 478.584 pessetes per a col·laboració de 4 hores. Si el beneficiari de l'ajut col·labora fins al 30 de juny i l'informe del responsable és favorable, se li retorna l'import de la taxa de matrícula d'aquelles assignatures/crèdits de què s'hagi matriculat per primera vegada i que corresponguin a l'especialitat que cursa.

*DATA DE REALITZACIÓ DE LA PROVA DE NIVELL, per als sol·licitants que optin als ajuts amb perfil del lloc de col·laboració:* 9 de setembre de 1998

### **Ajuts econòmics per col·laborar al Servei d'Informàtica de la UAB, amb prova de nivell**

*OBJECTIU:* Ajudar econòmicament l'estudiant de la UAB que demostra un bon rendiment acadèmic i que té experiència en ordinadors compatibles PC i com usuari d'aplicacions informàtiques.

*TERMINI DE SOL·LICITUD:* De l'1 al 30 de juny de 1998

*REQUISITS:*

- Estar matriculat a la UAB en el curs 1997-98 i acreditar haver superat dos cursos en el moment de formalitzar la sol·licitud.
- Estar matriculat a la UAB durant el curs 1998-99 d'almenys 48 crèdits de primer o segon cicles o del 50% dels crèdits del programa de doctorat i, gaudir de l'assegurança escolar.
- Conèixer, a nivell d'usuari, almenys tres de les aplicacions informàtiques següents: *MS Word, MS Power Point, Netscape Navigator, Netscape Mail, MS Access, MS Excel,*
- Tenir experiència en l'ús d'ordinadors compatibles PC.

- Presentar el currículum.
- Superar una prova de nivell.
- Obtenir una prelatió entre la nota mitjana de l'expedient, l'horari per col·laborar, el coneixement d'aplicacions informàtiques acreditat en la prova de nivell i el currículum, que el situï entre el nombre d'ajuts convocats.

*DATA DE REALITZACIÓ DE LA PROVA DE NIVELL:* 14 de juliol de 1998.

*CONTRAPRESTACIÓ:* Col·laborar tres o quatre hores diàries des de l'1 de setembre de 1998 fins el 30 de juny de 1999 o des de l'1 d'octubre de 1998 fins al 31 de juliol de 1999, segons l'ajut assignat.

*AJUTS CONVOCATS:* 14 ajuts, dels quals 5 són de tres hores de col·laboració i 9 són de quatre hores de col·laboració. 7 dels beneficiaris iniciaran la col·laboració al mes de setembre i 7 al mes d'octubre.

*DOTACIÓ DE L'AJUT:* 625.714 pessetes per quatre hores de col·laboració i, 469.285 pessetes per tres hores de col·laboració.

### **Ajuts econòmics per col·laborar en programes d'intercanvi**

*OBJECTIU:* Ajudar econòmicament l'estudiant de la UAB que demostra un bon rendiment acadèmic i que té un coneixement profund d'idiomes estrangers a més del català i/o castellà.

*TERMINI DE SOL·LICITUD:* Del 18 de juny al 10 de juliol de 1998

*REQUISITS:*

1. Estar matriculat a la UAB i gaudir de l'assegurança escolar durant el curs 1998-99 i
  - haver gaudit de l'ajut durant més de la meitat del curs 1997-98 o
  - haver superat la meitat dels crèdits d'una llicenciatura o enginyeria de la UAB en el moment de la convocatòria.
2. Tenir un coneixement profund de la llengua anglesa i d'almenys una altra llengua estrangera, a més del català i/o castellà.
3. No haver gaudit anteriorment d'aquest ajut durant 4 cursos.
4. Superar la prova de nivell d'idiomes, si es dona el cas.
5. Obtenir una prelatió entre la nota mitjana de l'expedient i el resultat de la prova de nivell que el situï entre el nombre d'ajuts convocats.

*CONTRAPRESTACIÓ:* Col·laborar quatre hores diàries, des de l'1 de setembre de 1998 fins al 31 de juliol de 1999.

*AJUTS CONVOCATS:* 15 ajuts

*DOTACIÓ DE L'AJUT:* 702.052 pessetes.

### **Ajuts econòmics per a col·laborar en les enquestes per a l'avaluació de l'actuació docent del professorat de la UAB (OSD)**

*OBJECTIU:* Ajudar econòmicament l'estudiant de la UAB que demostra un bon rendiment acadèmic.

*TERMINI DE SOL·LICITUD:* De l'1 al 15 d'octubre de 1998

*REQUISITS:* Cal complir requisits acadèmics.

1. Estar matriculat a la UAB durant el curs 1998-99 a qualsevol facultat o escola universitària en estudis de primer cicle, segon cicle o doctorat.
2. Haver estat matriculat i haver fet, l'any anterior, estudis de primer cicle, segon cicle o doctorat a qualsevol facultat o escola universitària pròpia de la UAB.
3. Obtenir una prelatió entre els barems acadèmics, el nombre d'ajuts per horari i l'oferta d'horaris per col·laborar.

**CONTRAPRESTACIÓ:** En les tasques d'enquestador, els beneficiaris prestaran els seus serveis durant 70 hores. En les tasques d'organització i coordinació, els beneficiaris prestaran els seus serveis durant 82 hores.

**AJUTS CONVOCATS:** 100 són per a tasques d'enquestador i 24 són per a tasques d'organització i coordinació.

**DOTACIÓ DE L'AJUT:** Serà de 50.000 pessetes per a les tasques d'enquestador, i de 80.000 pessetes per a les tasques d'organització i coordinació.

### **Ajuts per al desplaçament dels estudiants que fan estudis al campus de Bellaterra de la UAB**

**OBJECTIU:** Proporcionar un ajut econòmic a l'estudiant que utilitza la Renfe, Sarbus o els Ferrocarrils de la Generalitat de Catalunya per desplaçar-se a fer estudis al campus de Bellaterra de la UAB.

**TERMINI DE SOL·LICITUD:** Del 7 al 29 de gener de 1999.

**REQUISITS:** Gaudir d'una beca del Règim General-MEC i no rebre l'ajut corresponent al desplaçament i/o transport.

**AJUTS CONVOCATS:** 70 ajuts

**DOTACIÓ DE L'AJUT:** 20.000 pessetes

## Programes d'intercanvi

### *Normativa dels programes d'intercanvi*

#### **Els estudiants dels programes d'intercanvi**

##### *Capítol I. Els estudiants de la UAB*

###### Article 7

Es consideren inclosos en la present normativa tots els estudiants de la UAB que participin en un programa d'intercanvi, tant si gaudeixen de l'ajut corresponent com si no. Els estudiants seran requerits per signar un document d'acceptació de les condicions de participació en el programa.

##### *Secció I. Condicions per accedir a un programa d'intercanvi*

###### Article 8

Els estudiants de la UAB, per poder ésser inclosos en un programa d'intercanvi, hauran d'estar matriculats en el centre corresponent el curs en què hagin de fer l'intercanvi. En la matrícula s'hi farà constar la condició d'estudiant d'un programa d'intercanvi, amb un codi especial reservat.

###### Article 9

En cas d'adjudicar-se l'ajut o la participació en el programa, quan l'estudiant ja hagi

formalitzat la matrícula, el coordinador d'intercanvi notificarà a la secretaria del centre la necessitat de modificar-la en aquest punt.

#### Article 10

El coordinador d'intercanvi actuarà com a tutor de la matrícula de l'estudiant que participi en un programa d'intercanvi, per tal d'assegurar que aquest s'inscriu en les matèries equiparables.

#### Article 11

L'estudiant inscrit en un programa d'intercanvi no podrà cursar a l'estranger cap matèria de la qual estigui matriculat i no hagi superat en semestres anteriors. No obstant això, l'estudiant podrà sol·licitar autorització expressa al degà o al director del centre, qui resoldrà a la vista de l'informe del coordinador d'intercanvi i el vistiplau del coordinador de titulació.

#### Article 12

Per accedir a un programa d'intercanvi, els estudiants de diplomatura, de llicenciatura o d'enginyeries hauran de tenir superats, com a mínim, el nombre de crèdits determinats, com a primer curs, per la Comissió d'Ordenació Acadèmica i hauran de poder ser reconeguts un mínim de vint crèdits a la UAB. Per a estades d'un semestre s'aplica la meitat d'aquest nombre de crèdits.

#### Article 13

Per a estudis de tercer cicle, podran optar als programes d'intercanvi els alumnes que estiguin matriculats d'un programa d'aquest nivell o que acreditin estar en procés d'elaboració de la tesi doctoral o del treball de recerca.

#### Article 14

El nombre total de crèdits fets a l'estranger no podrà ser superior a l'autoritzat per al mateix període fets a la UAB.

### *Secció II. Actes de qualificació*

#### Article 15

La qualificació de les matèries cursades a la universitat de destinació equiparades a assignatures de la UAB constarà en actes diferents a les dels estudiants oficials que cursen les assignatures a la UAB. La qualificació es consignarà en el moment de l'arribada de les certificacions de la universitat de destinació.

#### Article 16

Les actes de les matèries equiparades segons el procediment de la secció III seran signades pel fedatari del centre, en el cas de llicenciatures, enginyeries, diplomatures i estudis propis de la UAB d'aquells nivells, o de postgrau dependents del centre, o pel director del departament responsable, en el cas del tercer cicle i dels estudis propis de postgrau.

#### Article 17

En el cas de matèries anuals que no s'hagin cursat enterament a l'estranger, el professor de la matèria qualificarà la part realitzada a la UAB i el coordinador d'intercanvi en farà una nota mitjana, ponderada en funció de l'estada, amb l'obtinguda a l'estranger. La qualificació es consignarà en una acta separada que signaran ambdós professors.

#### Article 18

Les qualificacions obtingudes pels estudiants de la UAB a la universitat estrangera, com també les matèries cursades, figuraran a l'expedient acadèmic de l'alumne. En tot cas, a l'alumne se li lliurarà una certificació on s'hi consignï aquesta equiparació.

### *Secció III. Equiparació d'estudis*

#### Article 19

La UAB expressa la voluntat d'equiparar els estudis cursats en el marc d'un programa d'intercanvi per tal de complir el que preveu aquesta normativa.

#### Article 20

1. S'haurà de formalitzar el document Taula d'equiparació d'assignatures del programa d'intercanvi, per a cada estudiant, en el qual s'ha de fer constar les matèries de les quals s'ha matriculat a la UAB i les que farà a l'estranger.
2. El document esmentat el signaran:
  - a) El coordinador d'intercanvi, el coordinador de titulació (o persona delegada pel centre en els casos en què no existeixi) i l'estudiant en els casos de l'article 2.a.
  - b) El coordinador d'intercanvi, el coordinador del programa de tercer cicle i l'estudiant, amb el vistiplau de l'Escola de Doctorat i de Formació Continuada, en els casos de l'article 2.b.
3. Aquest document serà lliurat a l'Oficina d'Intercanvi del centre.

#### Article 21

1. L'equiparació haurà d'ésser aprovada abans que l'estudiant marxi. En el supòsit que algun programa d'intercanvi no tingui el conveni de col·laboració signat, es garantirà que l'alumne pugui marxar a la universitat corresponent i el coordinador d'intercanvi s'encarregarà d'aprovar definitivament la seva equiparació.
2. Posteriorment a l'aprovació de l'equiparació, l'estudiant podrà sol·licitar, per escrit, al coordinador d'intercanvi la modificació, per tal d'introduir canvis o completar l'equiparació, en el termini màxim de sis setmanes. El coordinador d'intercanvi haurà de resoldre la sol·licitud esmentada en el termini de tres setmanes.
3. La taula d'equiparacions definitiva amb les modificacions abans esmentades, la signarà el coordinador d'intercanvi dintre dels terminis següents:
  - a) Per a estades anuals: la primera quinzena de desembre.
  - b) Per a estades o matrícula semestral:
    - per al primer semestre: la primera quinzena de desembre
    - per al segon semestre: la primera quinzena d'abril
  - c) Per a estades o matrícula trimestral:
    - quatre setmanes després de la matrícula en la universitat de destinació.

4. En el cas d'estudis de llicenciatura, de diplomatura, d'enginyeries i/o d'estudis propis d'aquests nivells de la UAB la proposta d'equiparació haurà d'ésser autoritzada pel coordinador de titulació corresponent (o persona delegada pel centre en els casos en què no existeixi) a proposta del coordinador d'intercanvi. La manca d'acord serà resolta pel vicedegà d'Ordenació Acadèmica.
5. Per a estudis de tercer cicle o mestratges i diplomatures de postgrau, la proposta la farà el director del programa i el coordinador del programa d'intercanvi. La manca d'acord serà resolta pel director del departament responsable. En tot cas, caldrà el vistiplau de l'Escola de Doctorat i de Formació Continuada.

#### Article 22

Podrà crear-se una comissió especial per estudiar les equiparacions conflictives, a petició del centre implicat, que estarà formada pel vicerector de Relacions Internacionals, el vicerector d'Ordenació Acadèmica i el cap de l'Àrea d'Alumnes.

#### Article 23

L'equiparació es pot fer assignatura per assignatura, per blocs d'assignatures que tinguin la mateixa càrrega docent o bé per una fórmula mixta entre ambdues.

### **Ajuts als estudiants per a la participació en un programa d'intercanvi**

#### Article 41

Anualment, i en convocatòria comuna de tota la UAB, els centres o els departaments (segons els programes) faran la convocatòria dels ajuts i indicaran els requisits específics que hagin de complir els aspirants i els criteris de selecció. Els alumnes interessats presentaran una única sol·licitud per participar en un programa d'intercanvi i per a l'adjudicació dels ajuts esmentats.

#### Article 42

A partir de la convocatòria, el coordinador d'intercanvi recollirà les sol·licituds i tindrà una entrevista amb els aspirants en el termini establert.

#### Article 43

Un cop acabat el termini, el coordinador d'intercanvi farà una proposta d'adjudicació prioritzada. En aquesta llista s'inclouran tots els estudiants que compleixin els requisits establerts a la convocatòria, per als quals es proposa l'adjudicació d'un ajut, i els que s'inclouguin en el programa sense ajut, i es deixaran en llista d'espera els candidats per als quals no es disposi de fons suficients en el programa.

#### Article 44

El coordinador d'intercanvi trametrà al responsable de centre, en el termini previst, la seva proposta d'adjudicació dels ajuts, la documentació de totes les sol·licituds rebudes i l'explicació dels requisits particulars i dels criteris emprats per a la selecció, per a l'elaboració de la proposta definitiva d'adjudicació dels ajuts.

#### Article 45

1. La Comissió de Programes d'Intercanvi, delegada de la Comissió de Relacions Internacionals de la UAB, estarà formada pel vicedirector de Relacions Internacionals, el cap de l'Àrea d'Alumnes, el responsable de Relacions Internacionals i quatre dels responsables de centre dels programes d'intercanvi: un dels responsables de la Facultat de Filosofia i Lletres, un dels responsables de la Facultat de Traducció i d'Interpretació, un responsable de l'àrea de Ciències Socials i de Ciències Humanes i un responsable de les àrees de Ciències Experimentals i Tecnologies i de Ciències de la Salut.
2. La Comissió de Programes d'Intercanvi es reunirà, com a mínim, tres cops a l'any.

#### Article 46

1. La Comissió de Programes d'Intercanvi acordarà l'adjudicació dels ajuts i el termini durant el qual es podran presentar reclamacions, segons les normes de la convocatòria, les del programa corresponent i les pròpies de la UAB.
2. La Comissió acordarà els criteris de prioritat de repartiment d'ajuts en el cas dels estudiants en llista d'espera i la redistribució de fons sobrants.

L'àmbit d'aplicació de la present normativa inclou tots els programes d'intercanvi existents en el moment de la seva aprovació i els futurs als quals s'adhereixi aquesta universitat, així com el programa de mobilitat de la UAB.

#### *Oficina de Relacions Internacionals*

Tel.: 93 581 22 10

Fax: 93 581 20 00 / 581 32 64

Correu electrònic: [rosamaria.vila@uab.es](mailto:rosamaria.vila@uab.es)

[monica.leiva@uab.es](mailto:monica.leiva@uab.es) (Erasmus i Tempus)

L'Oficina de Relacions Internacionals s'encarrega de la gestió acadèmica i administrativa dels programes d'intercanvi i dels projectes de cooperació, així com de proporcionar allotjament i informacions pràctiques als estudiants estrangers que arriben a la UAB.

#### **Beques de l'acció Erasmus del Programa Sòcrates**

Erasmus permet als estudiants universitaris (preferentment de segon o de tercer cicle) fer una part dels seus estudis en una altra universitat d'un país membre de la CEE, de l'AELC (EFTA) o dels països associats a la Unió Europea (Hongria, República Txeca, Polònia, Romania i Eslovàquia). Concedeix beques individuals per a estudiants i professors, per a la realització de cursos intensius i per al desenvolupament de nous plans d'estudis, entre altres activitats. Per participar-hi, cal estar matriculat a la Universitat Autònoma de Barcelona i pertànyer al centre o departament que ha acordat l'intercanvi.

La beca ofereix a l'estudiant un ajut mensual de 100 euros i una quantitat addicional, que oscil·la entre els 100 i els 250 euros, en funció de la destinació. Les estades són per a un període d'entre tres mesos i un any, i a la tornada s'equiparen els estudis fets a l'estranger. Les beques es convoquen als mesos de març o abril.

**Programa Tempus**

El programa Tempus va començar a funcionar el curs 1990-1991 per desenvolupar les relacions amb les universitats de Polònia i Hongria. Actualment inclou, també, els països següents: República Txeca, Eslovàquia, Bulgària, Romania, Eslovènia, Lituània, Letònia, Estònia i Albània. Alguns d'ells ja han passat a l'acció Erasmus per a beques a estudiants. Té un funcionament semblant a l'Erasmus, i prioritza la vinguda de professors i d'estudiants dels països no comunitaris.

Tempus-Tacis permet la col·laboració amb les repúbliques de l'antiga Unió Soviètica i amb Mongòlia.

**Programa de mobilitat de la UAB**

Permet la convocatòria d'ajuts per a estudiants de la UAB de segon i de tercer cicle, majoritàriament.

L'ajut consisteix en la matrícula gratuïta a la universitat de destinació i un ajut de 250.000 ptes. El curs 1997-1998 ha inclòs universitats dels EUA, de Mèxic, del Japó, l'Argentina, Xile, la Xina, Equador, Costa Rica, Canadà, Austràlia i Brasil. La convocatòria es fa entre els mesos de febrer i març.

**Programa de Cooperació Interuniversitària**

Creat per l'Institut de Cooperació Iberoamericana l'any 1994, permet de fer estades de sis a dotze setmanes de durada a les universitats de l'Amèrica Llatina. S'adreça a estudiants de l'últim curs de llicenciatura i de tercer cicle i a professors, i es convoca entre els mesos de març i maig.

*Servei d'Intercanvi Acadèmic Alemany (DAAD)*

Tel.: 93 581 17 79

Aquest servei està situat al Departament de Filologia Anglesa i de Germanística i facilita informació sobre intercanvis acadèmics per a estudiants i professors en l'àmbit de la llengua i la cultura alemanyes.

**Biblioteques**

Tel.: 93 581 10 71

Fax: 93 581 32 19

Correu electrònic: iybg1@cc.uab.es

Adreça Internet: <http://www.bib.uab.es/>

El fons bibliogràfic de la UAB supera els sis-cents setanta-cinc mil llibres i les col·leccions de publicacions periòdiques passen de trenta-cinc mil. D'altra banda, les biblioteques disposen



d'aparells de consulta de tot tipus de material no-llibre (microfilms i microfites, vídeos, discos compactes, CD-ROM, etc.) i d'una xarxa de CD-ROM amb diversos punts de consulta repartits a les diferents sales de lectura amb accés lliure als usuaris.

### *Web del Servei de Biblioteques*

Accedint a la xarxa informàtica de la UAB podreu connectar amb la Web del Servei de Biblioteques, que us facilitarà:

- Informació sobre: publicacions, normatives, horaris, etc.
- Accés al catàleg de les biblioteques.
- Informació sobre el servei de préstec.
- Decomate, revistes digitals.

### *Com accedir-hi?*

Podeu accedir a la seva consulta des dels terminals situats a cada biblioteca, des de qualsevol terminal connectat a la xarxa informàtica de la UAB o des de casa si disposeu d'un ordinador personal connectat a la xarxa Internet.

## Idiomes

### *Servei d'Idiomes Moderns (SIM)*

Tel.: 93 581 13 25

Fax: 93 581 27 36

Correu electrònic: [iutm2@cc.uab.es](mailto:iutm2@cc.uab.es)

Adreça Internet: <http://cc.uab.es/~iutm3/>

El Servei ofereix cursos d'anglès, alemany, francès, italià, rus, coreà, japonès i occità. Aquests cursos tenen el reconeixement oficial de la UAB, que expedeix certificats de domini d'idioma de nivell elemental (en finalitzar 3r o 4t, segons l'idioma) i de nivell superior (en finalitzar 5è o 6è, segons l'idioma).

El Servei ofereix, també, cursos intensius i semiintensius de català i espanyol per a estrangers. Igualment, el SIM imparteix cursos especials d'idiomes adreçats a cobrir necessitats específiques d'aprenentatge (cursos de preparació per als exàmens externs, cursos de conversa, Open English Course, etc.) o integrats en programes d'estudis universitaris (Medicina, Turisme, Psicologia, Filologia Anglesa...).

## *Gabinet de Llengua Catalana*

Tel.: 93 581 20 17

Fax: 93 581 20 00

Correu electrònic: [g.llengua.catalana@uab.es](mailto:g.llengua.catalana@uab.es)

Adreça Internet: <http://www.uab.es/catala.htm>

El Gabinet de Llengua Catalana ofereix els serveis següents: resolució de consultes lingüístiques i terminològiques puntuals; organització de cursos de llengua catalana: de llengua general, de llenguatge d'especialitat i amb finalitats específiques, i organització de cursos fets a mida per a col·lectius que tinguin unes necessitats especials.

El Gabinet també disposa de l'Aula d'Autoaprenentatge de Llengua, un servei gratuït per aprendre català de manera autònoma. És a la Facultat de Ciències de l'Educació (mòdul 1), tel.: 93 581 27 38.

Així mateix, ofereix informació sobre el voluntariat lingüístic.

## *Informàtica. Servei d'Informàtica*

Tel.: 93 581 21 00

Fax: 93 581 20 94

Correu electrònic: [cas@cc.uab.es](mailto:cas@cc.uab.es)

Adreça Internet: <http://www.uab.es/si>

A cada centre hi ha aules de microinformàtica destinades, principalment, a la docència i a familiaritzar l'alumnat amb l'ús de les eines informàtiques més adequades als seus estudis. A les aules es porten a terme les tasques següents: assistència i suport a usuaris, assessorament sobre maquinari i programari suportat, informació sobre els serveis, etc.

## *Correu Electrònic i Serveis d'Accés Remot (CESAR)*

CESAR t'ofereix un compte personal de correu electrònic, accés al directori electrònic dels companys, accés a la Intranet de la UAB i a Internet, participació en grups de notícies (news) i debats, repositori de programari gratuït i manual sobre eines i serveis disponibles, contactes de recerca i de col·laboració, accés a bases de dades, d'imatges i de documents en totes les àrees científiques, i connexió amb institucions públiques i privades d'arreu del món.

Per sol·licitar el teu CESAR cal anar, amb la targeta intel·ligent de la UAB o el comprovant de pagament de la matrícula, al Servei d'Informàtica (edifici D) o al Servei d'Informàtica Distribuïda del teu centre.

## Treball Campus

Tel.: 93 581 14 72 (demandants)

Tel.: 93 581 14 09 (empreses)

Fax: 93 581 27 66

Correu electrònic: [TreballCampus@blues.uab.es](mailto:TreballCampus@blues.uab.es)

Adreça Internet: <http://www.amicsuab.es>

Accions:

- Informació i orientació als usuaris sobre la legislació laboral, l'oferta de treball pública, les ajudes econòmiques per fer pràctiques professionals a altres països, els cursos de formació ocupacional, etc.
- Formació dels demandants de feina en temes tals com l'elaboració del currículum i de cartes de presentació, l'autoocupació, el desenvolupament d'habilitats per a la recerca de feina, etc.
- Curs de formació ocupacional adreçat a titulats en atur, menors de 25 anys.
- Servei directe d'inserció en el mercat laboral: com a borsa de treball pròpia i com a centre col·laborador del Servei Català de Col·locació.
- Difusió de currículums en pàgina web.
- Programes de cooperació educativa universitat-empresa per a estudiants amb, almenys, el 50% de crèdits superats, que vulguin fer pràctiques professionals de forma compatible amb els seus estudis.
- Presentacions al campus d'empreses, col·legis professionals, serveis mediatitzadors en la recerca de feina, etc.

## Programa d'Integració d'Estudiants amb Necessitats Especials (PIUNE)

Tel.: 93 581 26 97

Fax: 93 581 16 12

Correu electrònic: [oas@cc.uab.es](mailto:oas@cc.uab.es)

Adreça Internet: <http://www.blues.uab.es/oas/piune.htm>

PIUNE és un programa de suport personalitzat als universitaris amb disminucions físiques o sensorials.

Els serveis del programa són els següents:

- Accés a la informació.
- Accés al treball.
- Atenció directa.
- Eliminació de barreres.
- Transport adaptat.

# Viure

## Allotjament. Vila Universitària

Tel.: 93 580 30 95

Fax: 93 580 91 86

Correu electrònic: [vila@vilauniversitaria.com](mailto:vila@vilauniversitaria.com)

Adreça Internet: <http://www.vilauniversitaria.com/>

La Vila disposa de dues mil places amb habitatges de 30 a 101 m<sup>2</sup> i amb tota mena de serveis: llibreria, quiosc, fotografia, forn-pastisseria, granja, supermercat, bugaderia, tintoreria, perruqueria...

## *Hotel-escola Campus*

L'Hotel està dotat de totes les comoditats i serveis, a més de sales per a reunions, convencions i tota mena d'actes, amb una capacitat fins a sis-centes persones.

## *Oficina de Congressos i Convencions*

L'Oficina organitza activitats variades o els dóna el suport necessari. També facilita lloguers de curta durada d'habitatges en període d'estiu.

## Esports. Servei d'Activitat Física (SAF)

Tel.: 93 581 19 35

Fax: 93 581 24 76

Correu electrònic: [safvra@cc.uab.es](mailto:safvra@cc.uab.es)

Adreça Internet: <http://cc.uab.es/~safmaf/menusaf.htm>

El Servei d'Activitat Física organitza activitats de diversos tipus: activitats dirigides (aeròbic, natació...), curssets de promoció i escoles esportives (tae-kwondo, escalada, salvament aquàtic...), esports d'aventura (surf de vela, baixada de barrancs, vol en ultralleuger...), competicions (gairebé tots els esports) i monogràfics i tallers (relaxació, dansa, etc.).

Les instal·lacions per a aquest curs són les següents: pavelló poliesportiu cobert, camp de futbol de gespa artificial, frontó, rocòdrom, pistes poliesportives descobertes, saunes, piscina coberta climatitzada, pistes d'esquaix, sala de fitness, gimnàs, camp de tir amb arc i sala tatami.

## Promoció cultural. Cultura en Viu

Tel.: 93 581 27 56

Fax: 93 581 30 99

Correu electrònic: cultura@uab.es

Adreça Internet: <http://www.blues.uab.es/cultura>

Cultura en Viu és el nom genèric que rep tota la programació cultural de la Universitat. El Vicerektorat d'Estudiants i de Promoció Cultural coordina i organitza les diverses iniciatives culturals i presta suport als programes que ofereixen les entitats en diferents matèries que poden resultar d'interès per als estudiants. També us facilitarà informació sobre la programació cultural anual.

### *Grups culturals estables de la UAB*

Els grups culturals de la UAB, formats per estudiants, professors i PAS, són els següents:

- Aula de Teatre de la UAB
- Cineclub Fritz Lang
- Cor de la UAB
- Espai B5-125 d'Arts Plàstiques
- Espai Musical de la UAB
- Grup de Dansa de la UAB
- Orquestra de la UAB.

### *Cinema i Teatre*

El Cinema i el Teatre de la UAB estan situats a l'Edifici d'Estudiants de la Plaça Cívica i acullen la major part de les activitats programades durant el curs. Per a més informació podeu contactar amb Cultura en Viu.

## Servei Sanitari. Servei Assistencial de Salut

Tel.: 93 581 19 00

Fax: 93 581 13 34

El Servei ofereix les atencions següents: urgències mèdiques i traumatològiques, visites mèdiques i atencions d'infermeria i visites d'especialistes en ginecologia, odontologia, medicina esportiva i psicologia.

Per ser atesos cal portar el DNI i el carnet d'estudiant.

Horari d'urgències: de dilluns a divendres, de 8.15 a 20.45 h.

Visites: de dilluns a divendres, de 9.15 a 13 i de 15 a 20 h.

Hores concertades amb tots els especialistes.

## Altres serveis

### *Entitats financeres*

#### **Caixa d'Estalvis i Pensions de Barcelona "La Caixa"**

Oficina a l'edifici del Rectorat. Serveis de Caixa Oberta entre la Facultat de Ciències i la Facultat de Ciències Econòmiques i Empresariales, a la Vila Universitària i a la Plaça Cívica.

#### **Caixa d'Estalvis de Catalunya**

Oficina a la plaça Cívica i caixer automàtic a la Vila Universitària.

### *Escola bressol «Gespa»*

L'escola bressol ofereix els seus serveis als fills dels membres de la comunitat universitària que tenen una edat compresa entre els quatre mesos i els tres anys.

### *Fotocòpies*

Hi ha servei de fotocòpies a cada centre docent, a la Plaça Cívica i a la Vila Universitària.

### *Llibreries i quioscos*

Hi ha llibreries a la Facultat de Ciències, Facultat de Ciències de la Comunicació, Facultat de Medicina, Facultat de Veterinària, la Plaça Cívica i la Vila Universitària.

### *Oficina de Correus*

Està ubicada a la Facultat de Ciències Econòmiques i Empresariales.

### *Restauració*

La UAB ofereix una àmplia oferta de restauració adequada al gust i a la butxaca dels estudiants. Trobareu aquests serveis a totes les facultats, a la Vila Universitària i a la Plaça Cívica.

### *Servei d'Assistència i de Formació Religioses (SAFOR)*

La seva finalitat és prestar un servei d'assistència i de formació religioses a la comunitat universitària.

### *Serveis Universitaris. Plaça Cívica*

A la Plaça Cívica s'hi pot trobar una àmplia oferta d'activitats culturals, de lleure, comercials i de restauració, a més del punt d'informació de la UAB i Treball Campus/Associació d'Amics de la UAB.

També ofereix tot el que es pugui necessitar sense haver de moure's del campus: autoescola, escola de perruqueria, farmàcia, fotografia-orles-objectes de regal, informàtica, laminadures,

llibreria-música-papereria, òptica, perruqueria, quiosc, reprografia, roba i equipament esportiu, servei bancari i de restauració i viatges.

L'horari comercial és de les 10 a les 19 hores sense interrupció.

## *Transports*

### **Ferrocarrils de la Generalitat de Catalunya**

Tel.: 93 205 15 15

Adreça Internet: <http://www.fgc.catalunya.net/>

Línia Barcelona (plaça de Catalunya)-Sabadell. Estació Universitat Autònoma.

### **Renfe**

Tel.: 93 490 02 02

Adreça Internet: <http://www.renfe.es/>

Línia Barcelona (plaça de Catalunya)-Cerdanyola-Sabadell. Estació Cerdanyola-Universitat. Cal agafar un autobús per arribar al campus de Bellaterra.

### **Autobusos**

La UAB ha establert convenis amb diferents empreses de transport per tal de facilitar-vos l'accés al campus des de les poblacions més importants de Catalunya.

També disposeu d'un servei intern gratuït d'autobusos amb dues línies que comuniquen l'estació de Renfe Cerdanyola-Universitat amb els diferents edificis del campus.

- Línia vermella: Estació de Renfe-Medicina-Ciències de la Comunicació-Vila Sud-Vila Hotel-Eix central/FGC-Rectorat/Veterinària-Ciències de l'Educació-Lletres/Ciències-Estació de Renfe.
- Línia blava: Estació de Renfe-Ciències-Lletres-Ciències de l'Educació-Rectorat/Veterinària-Eix central/FGC-Eix central/Econòmiques-Estació de Renfe.

# Participar

## Govern de la UAB

Segons els estatuts de la Universitat Autònoma de Barcelona, aprovats al gener de 1985, el govern de la Universitat correspon als òrgans següents:

El Claustre General  
La Junta de Govern  
El rector  
El gerent  
El Consell Social

### El Claustre General

El Claustre General és l'òrgan màxim de representació de la comunitat universitària. Es reuneix com a mínim dos cops l'any. Les seves funcions són aprovar les línies generals d'actuació en tots els àmbits i controlar la gestió dels càrrecs i dels òrgans de la Universitat. El Claustre està integrat:

- Pel rector, que el presideix.
- Pels degans i els directors de centres, per una representació dels instituts i per una dels professors, proporcional al seu nombre per centre i dedicació, fins a un màxim de 150 professors, escollits en cada centre.
- Per una representació dels estudiants de cada centre en una quantitat proporcional al nombre d'alumnes per centre, fins a un total de 75, dels quals set, com a màxim, han de ser de tercer cicle.
- Per una representació del personal d'administració i serveis, fins a un màxim de 25.

### La Junta de Govern

La Junta de Govern és l'òrgan màxim de govern de la Universitat i està formada:

- Pel rector, que la convoca i la presideix.
- Pels vicerectors, el secretari general –que ho serà també de la Junta–, el president del Consell d'Estudiants i el gerent.
- Pels degans i els directors de centre.
- Per un nombre de directors de departament igual al nombre de degans i directors de centre.
- Per un representant dels directors d'institut.



- Per quatre representants dels professors claustrals.
- Per un representant dels estudiants de cadascun dels centres.
- Per tres representants del personal d'administració i serveis.

La Junta de Govern es reuneix com a mínim amb una periodicitat trimestral i funciona mitjançant unes comissions: Comissió d'Ajut a l'Estudi, Comissió d'Avaluació i Control del Professorat, Comissió de Convalidacions, Comissió de Doctorat, Comissió d'Economia i Serveis, Comissió d'Investigació, Comissió d'Ordenació Acadèmica, Comissió de Política Lingüística, Comissió de Professorat i Comissió de Relacions Internacionals.

## El rector

El rector, elegit pel Claustre General entre els catedràtics de la Universitat, és nomenat pel Govern de la Generalitat. El seu període de comandament és de quatre anys, i pot ser reelegit per un període consecutiu.

El rector presideix el Claustre General i la Junta de Govern, i n'executa els acords. A més, té la facultat de nomenar i cessar els vicerectors, el secretari general i el gerent de la Universitat.

El rector, els vicerectors i el gerent formen l'Equip de Govern que assisteix el rector en les seves funcions executives i administratives. El rector pot delegar funcions en els vicerectors.

## El gerent

El gerent és el responsable de l'administració dels serveis universitaris, del personal d'administració i serveis i de la gestió del pressupost. El gerent no pot tenir encomanades funcions docents ni de recerca, i les seves condicions de treball són aprovades pel Consell Social.

## El Consell Social

El Consell Social és l'òrgan col·legiat de participació de la societat, per mitjà dels seus diversos sectors, en el govern i en l'administració de la Universitat. Està compost per trenta membres, divuit dels quals representen els interessos socials, i dotze, la Junta de Govern de la Universitat.

El president del Consell Social és nomenat pel Consell Executiu de la Generalitat.

El rector, el secretari general i el gerent de la Universitat són membres nats del Consell Social. El Consell Social, entre altres funcions, aprova el pressupost anual de la Universitat i la seva programació plurianual, i també la creació o la supressió d'instituts universitaris.

## Òrgans de representació dels estudiants

### El Consell d'Estudiants del Centre

És l'òrgan executiu de la gestió dels estudiants del centre. El Consell potencia la vostra participació en tots els àmbits, us ofereix informació sobre determinats temes d'interès i realitza també activitats de promoció de la cooperació, organització de conferències i taules rodones, centralització d'opinions de l'alumnat, etc.

Els estudiants podeu participar en les tasques organitzatives i de decisió de cada centre docent com a:

- Delegats de curs i/o assignatura, participant en les tasques de coordinació docent.
- Representants dels estudiants en els òrgans de govern del centre, com ara la Junta, el Claustre i les comissions de centre.

També podeu participar en les tasques organitzatives i de decisió de la Universitat:

- Representants dels estudiants en els òrgans de govern de la Universitat, com ara el Claustre, la Junta de Govern i les seves comissions delegades.

### Síndic de Greuges

Tel.: 93 581 30 80

Fax: 93 581 10 32

El Síndic de Greuges de la Universitat Autònoma de Barcelona és l'òrgan que s'encarrega de rebre les queixes i observacions que se li formulin sobre el funcionament de la Universitat, i de garantir el compliment de tot allò que disposen els estatuts de la UAB.

El Síndic exerceix les seves funcions amb independència i objectivitat. No està subjecte a cap mandat imperatiu, no rep instruccions de cap autoritat i actua amb autonomia i d'acord amb el seu propi criteri, en el marc d'allò que s'estableix en els estatuts.

### Vida associativa

L'Autònoma té una gran tradició associativa que es tradueix en la seva àmplia i variada oferta d'associacions i agrupacions. Aquestes associacions organitzen activitats molt diverses amb l'objectiu de potenciar la participació dels estudiants en l'àmbit cultural, lúdic i associatiu. Moltes tenen la seu a l'Edifici d'Estudiants.

Hi ha associacions i/o candidatures d'estudiants que tenen representació al Claustre General de la UAB.

## Edifici d'Estudiants

Tel.: 93 581 19 86

Fax: 93 581 30 99

Correu electrònic: [recepcio.estudiants@blues.uab.es](mailto:recepcio.estudiants@blues.uab.es)

Situat a la Plaça Cívica, és el centre de les activitats lligades al món associatiu i cultural universitari (teatre, cinema, música, etc.). Les associacions i entitats culturals disposen d'un espai i unes instal·lacions adequades per portar a terme les seves activitats.

L'edifici disposa d'una sala polivalent amb capacitat per a cent persones, un teatre amb un aforament de dues-centes persones, locals per a les associacions, una sèrie de sales per a reunions i assajos i una sala de cinema.

## Voluntariat. Oficina d'Affers Socials

Tel.: 93 581 24 85

Fax: 93 581 16 12

Correu electrònic: [oas@cc.uab.es](mailto:oas@cc.uab.es)

Adreça Internet: <http://www.blues.uab.es/oas/>

A la UAB es promouen diversos programes d'intervenció social encaminats a construir una universitat més humana per mitjà de l'acció del voluntariat i amb la col·laboració dels objectors que fan el servei civil al campus.

## Programes de Voluntariat

L'Autònoma us ofereix un ampli ventall de possibilitats diferents per dedicar una part del vostre temps lliure a ajudar diferents col·lectius:

- Acollida d'estudiants estrangers
- Integració de disminuïts
- Pau i desarmament
- Promoció cultural
- Promoció esportiva
- Suport a estudiants empresonats
- Voluntariat hospitalari
- Voluntariat lingüístic
- Voluntaris pel Sàhara
- Voluntaris per Bòsnia



## 3. Tingues en compte

### 1. Estudiants de primers cursos

Si podeu gaudir de qualsevol gratuïtat en el preu de la matrícula, haureu de portar el document que ho justifiqui en el moment de matricular-vos.

Si voleu domiciliar el pagament, haureu d'acreditar mitjançant document segellat per l'entitat financera, el compte/libreta on us ha de ser carregat.

Recordeu que si voleu fer el pagament en dos terminis haureu de domiciliar obligatòriament el pagament.

Si demaneu beca, haureu de portar el resguard conforme aquesta ja ha estat entregada, per gaudir de la gratuïtat condicional.

### 2. Estudiants d'últims cursos

Els alumnes d'altres anys és convenient que tingueu previstos horaris alternatius, així com assignatures alternatives per a la lliure elecció. Això facilitarà la vostra matriculació.

## HORARIS

Horaris de classe del curs acadèmic 1998/99 de la llicenciatura de Dret i la diplomatura de Relacions Laborals. Horaris actualitzats a data 15 de juny de 1997. Aquest horaris poden tenir petites modificacions fins a l'inici de classe. Les modificacions que es produeixin es publicaran als taulers d'anuncis de la facultat.



## OPTATIVES - Primer semestre Grup 01

HORA	DILLUNS	DIMARTS	DIMECRES	DIJOUS	DIVENDRES
8:30	20070 (3r) Ha. Cultura Jurídica	20070 (3r) Ha. Cultura Jurídica			
9:00	Modema	Modema	20074 (3r) Dret Urbanístic	20078 (3r) Dret de Danys	20094 (4r) Dret de la Protecció Social
10:00		20074 (3r) Dret Urbanístic		20076 (4r) Dret Públic Econòmic	20078 (3r) Dret de Danys
10:30	20047 (1r) Teoria de l'Estat				
11:00		21321 (3r) Drets Fonamentals	20062 (2n) Criminologia GRUP 02		
12:00	21321 (3r) Drets Fonamentals	20047 (1r) Teoria de l'Estat		20094 (4r) Dret de la Protecció Social	20076 (4r) Dret Públic Econòmic
13:00					
13:30					
14:00					

## OPTATIVES - Segon semestre Grup 11

HORA	DILLUNS	DIMARTS	DIMECRES	DIJOUS	DIVENDRES
8:30		20045 (1r) Finances Públiques			
9:00	20045 (1r) Finances Públiques		20073 (3r) Dret Local		
10:00		21320 (3r) Dret Penal Econòmic	20097 (4r) Dret Marítim	20093 (4r) Introducció a la Comptabilitat General	20077 (3r) Règims Jurídics Dominicals
10:30					
11:00	21320 (3r) Dret Penal Econòmic				
12:00		20072 (3r) Dret Local		20071 (3r) Economia Contemporània i Inst. Econòmiques	20071 (3r) Economia Contemporània i Inst. Econòmiques
12:00					
13:00	20048 (1r) Sistemes Jurídics Contemporanis	20048 (1r) Sistemes Jurídics Contemporanis	20063 (2n) Organitzacions Internacionals		20063 (2n) Organitzacions Internacionals
14:00					
14:30					

## OPTATIVES - Primer semestre GRUP 02

HORA	DILLUNS	DIMARTS	DIMECRES	DIJOUS	DIVENDRES				
8:30									
9:00						20078 (3r) Dret de Danys			
10:00									
10:00									20078 (3r) Dret de Danys
11:00									
11:00									
12:00									
12:00									
13:00									
13:00									
14:00									

## OPTATIVES - Segon semestre GRUP 12

HORA	DILLUNS	DIMARTS	DIMECRES	DIJOUS	DIVENDRES				
8:30									
9:00									
9:30									
10:00									
10:00									
10:30									
11:00									
11:00									
12:00									
12:00									
12:30									
13:00									
13:00						20048 (1r) Sistemes Jurídics Contemporanis	20048 (1r) Sistemes Jurídics Contemporanis	20063 (2n) Organitzacions Internacionals	20063 (2n) Organitzacions Internacionals
14:00									
14:30									



## OPTATIVES - Primer semestre GRUP 51

HORA	DILLUNS	DIMARTS	DIMECRES	DIJOUS	DIVENDRES
15:00	20045 (1r)	20045 (1r)		20077 (3r)	
15:30	Finances Públiques	Finances Públiques		Règims Jurídics	
16:00			20073 (3r)	Dominicals	20093 (4t)
16:00			Dret Local		Introducció a la
16:30					Comptabilitat
17:00	20097 (4t)	20073 (3r)			General
17:00	Dret Marítim	Dret Local			
17:30					
18:00		20071 (3r)	20097 (4t)		
18:00		Economia	Dret Marítim	21320 (3r)	
18:30		Contemporània i Inst. Econòmiques		Dret Penal Econòmic	21320 (3r)
19:00	20071 (3r)				Dret Penal Econòmic
19:00	Economia				
19:30	Contemporània i Inst. Econòmiques	20048 (1r)			
20:00		Sistemes Jurídics	20063 (2n)		20063 (2n)
20:00		Contemporanis	Organitzacions		Organitzacions
20:30			Internacionals	20048 (1r)	Internacionals
21:00				Sistemes Jurídics Contemporanis	

## OPTATIVES - Segon semestre Grup 61

HORA	DILLUNS	DIMARTS	DIMECRES	DIJOUS	DIVENDRES
15:30	20070 (3r)	20071 (3r)	20074 (3r)	20078 (3r)	20094 (4t)
16:00	Ha. de la Cultura	Ha. de la Cultura	Dret Urbanístic	Dret de Danys	Dret de la Protecció
16:00	Jurídica Modema	Jurídica Modema			Social
16:30					
17:00		20076 (4r)		20094 (4t)	20078 (3r)
17:00		Dret Públic Econòmic		Dret de la Protecció	Dret de Danys
17:30				Social	
18:00	21298 (4t)	20074 (3r)	20076 (4r)		
18:00	Dret Romà:	Dret Urbanístic	Dret Públic Econòmic		
18:30	Estudi de casos				
19:00				21321 (3r)	21321 (3r)
19:30				Drets Fonamentals	Drets Fonamentals
20:00	20047 (1r)	20047 (1r)	20061 (2n)		20061 (2n)
20:00	Teoria de l'Estat	Teoria de l'Estat	Metodologia Jurídica i		Metodologia Jurídica i
20:30	21298 (4t)		Teoria de la Interpretació		Teoria de la Interpretació
20:30	Dret Romà:				
21:00	20047 (1r)				
21:00	Teoria de l'Estat				

## OPTATIVES - Primer Semestre GRUP 52

HORA	DILLUNS	DIMARTS	DIMECRES	DIJOUS	DIVENDRES
15:30					
16:00					
16:00					
17:00					
17:00					
17:30					
18:00					
18:00					
18:30					
19:00					
19:00					
19:30					
20:00					
20:00					
20:30					
21:00					

## OPTATIVES - Segon Semestre GRUP 62

HORA	DILLUNS	DIMARTS	DIMECRES	DIJOUS	DIVENDRES
15:30			20074 (3r) Dret Urbanístic	20078 (3r) Dret de Danys	
16:00					
16:00					
16:30					
17:00					20078 (3r) Dret de Danys
17:00					
17:30					
18:00		20074 (3r) Dret Urbanístic			
18:00					
18:30					
19:00				21321 (3r) Drets Fonamentals	21321 (3r) Drets Fonamentals
19:00					
19:30					
20:00	20047 (1r) Teoria de l'Estat	20047 (1r) Teoria de l'Estat			
20:00					
20:30					
21:00					

## PRIMER CURS - Primer Semestre Grup 01

HORA	DILLUNS	DIMARTS	DIMECRES	DIJOUS	DIVENDRES
8:30	*PRACTICUM I	*PRACTICUM I	*PRACTICUM I	*PRACTICUM I	
9:00	**INTRODUCCIÓ AL DRET PROCESSAL	**INTRODUCCIÓ A L'ECONOMIA	**DRET CONSTITUCIONAL I	**TEORIA DEL DRET	DRET CIVIL I
10:00					
10:00	INTRODUCCIÓ AL DRET PROCESSAL	INTRODUCCIÓ A L'ECONOMIA	DRET CONSTITUCIONAL I	TEORIA DEL DRET	DRET CIVIL I
11:00					
11:00	TEORIA DEL DRET	DRET CONSTITUCIONAL I	INTRODUCCIÓ AL DRET PROCESSAL	DRET CIVIL I	INTRODUCCIÓ A L'ECONOMIA
12:00					
12:00	INTRODUCCIÓ A L'ECONOMIA	DRET CONSTITUCIONAL I	INTRODUCCIÓ AL DRET PROCESSAL	DRET CIVIL I	INTRODUCCIÓ A L'ECONOMIA
13:00					

(\*) L'Assignatura Practicum I s'impartirà les quatre primeres setmanes del curs.

(\*\*) Aquestes classes començaran la 5a setmana del curs

NOTA: Cada professor comunicarà el calendari i l'horari de les pràctiques del seu grup de classe.

## PRIMER CURS - Segon semestre GRUP 01

HORA	DILLUNS	DIMARTS	DIMECRES	DIJOUS	DIVENDRES
8:45	DRET COMUNITARI GENERAL	DRET CONSTITUCIONAL II		DRET COMUNITARI GENERAL	DRET COMUNITARI GENERAL
9:45					
9:45	DRET COMUNITARI GENERAL	DRET CONSTITUCIONAL II	DRET PENAL I	DRET COMUNITARI GENERAL	PENSAMENT JURÍDIC CONTEMPORANI
10:45					
11:00	DRET PENAL I	DRET PENAL I	PENSAMENT JURÍDIC CONTEMPORANI	DRET CONSTITUCIONAL II	PENSAMENT JURÍDIC CONTEMPORANI
12:00					
12:00	DRET PENAL I	DRET PENAL I	DRET CIVIL II	DRET CONSTITUCIONAL II	DRET CIVIL II
13:00					
13:00	20046 Introducció a la Ciència Política	20046 Introducció a la Ciència Política	DRET CIVIL II		DRET CIVIL II
14:00					
14:30	GRUP 11	GRUP 11			

NOTA: Cada professor comunicarà el calendari i l'horari de les pràctiques del seu grup de classe

## PRIMER CURS - Primer Semestre Grup 02

HORA	DILLUNS	DIMARTS	DIMECRES	DIJOUS	DIVENDRES
8:30	*PRACTICUM I	*PRACTICUM I	*PRACTICUM I	*PRACTICUM I	
9:00	**TEORIA DEL DRET	**DRET CONSTITUCIONAL I	**INTRODUCCIÓ AL DRET PROCESSAL	**DRET CIVIL I	INTRODUCCIÓ A L'ECONOMIA
10:00					
10:00	INTRODUCCIÓ A L'ECONOMIA	**DRET CONSTITUCIONAL I	**INTRODUCCIÓ AL DRET PROCESSAL	**DRET CIVIL I	INTRODUCCIÓ A L'ECONOMIA
11:00					
11:00	INTRODUCCIÓ AL DRET PROCESSAL	INTRODUCCIÓ A L'ECONOMIA	DRET CONSTITUCIONAL I	TEORIA DEL DRET	DRET CIVIL I
12:00					
12:00	INTRODUCCIÓ AL DRET PROCESSAL	INTRODUCCIÓ A L'ECONOMIA	DRET CONSTITUCIONAL I	TEORIA DEL DRET	DRET CIVIL I
13:00					

(\*) L'assignatura Practicum I s'impartirà durant les quatre primeres setmanes del curs

(\*\*) Aquestes classes començaran la 5a setmana del curs

NOTA: Cada professor comunicarà el calendari i l'horari de les pràctiques del seu grup de classe

## PRIMER CURS - Segon semestre GRUP 02

HORA	DILLUNS	DIMARTS	DIMECRES	DIJOUS	DIVENDRES
8:45	DRET PENAL I	DRET PENAL I	DRET CIVIL II	DRET CONSTITUCIONAL II	DRET CIVIL II
9:00					
10:00	DRET PENAL I	DRET PENAL I	DRET CIVIL II	DRET CONSTITUCIONAL II	DRET CIVIL II
10:00					
11:00					
11:00	DRET COMUNITARI GENERAL	DRET CONSTITUCIONAL II	DRET PENAL I	DRET COMUNITARI GENERAL	DRET COMUNITARI GENERAL
12:00					
12:00	DRET COMUNITARI GENERAL	DRET CONSTITUCIONAL II	PENSAMENT JURÍDIC CONTEMPORANI	DRET COMUNITARI GENERAL	PENSAMENT JURÍDIC CONTEMPORANI
13:00					
13:00	20046 (1r) Introducció a la Ciència Política	20046 (1r) Introducció a la Ciència Política			PENSAMENT JURÍDIC CONTEMPORANI
14:00					
14:00	GRUP 12	GRUP 12			
14:30					

NOTA: Cada professor comunicarà el calendari i l'horari de les pràctiques del seu grup de classe

## PRIMER CURS - Primer Semestre GRUP 03

HORA	DILLUNS	DIMARTS	DIMECRES	DIJOUS	DIVENDRES
8:30	*PRACTICUM I	*PRACTICUM I	*PRACTICUM I	*PRACTICUM I	
9:00	**INTRODUCCIÓ AL DRET PROCESSAL	**INTRODUCCIÓ A L'ECONOMIA	**DRET CONSTITUCIONAL I	**TEORIA DEL DRET	DRET CIVIL I
10:00					
10:00	INTRODUCCIÓ AL DRET PROCESSAL	INTRODUCCIÓ A L'ECONOMIA	DRET CONSTITUCIONAL I	TEORIA DEL DRET	DRET CIVIL I
11:00					
11:00	TEORIA DEL DRET	DRET CONSTITUCIONAL I	INTRODUCCIÓ AL DRET PROCESSAL	DRET CIVIL I	INTRODUCCIÓ A L'ECONOMIA
12:00					
12:00	INTRODUCCIÓ A L'ECONOMIA	DRET CONSTITUCIONAL I	INTRODUCCIÓ AL DRET PROCESSAL	DRET CIVIL I	INTRODUCCIÓ A L'ECONOMIA
13:00					

(\*) L'assignatura Practicum I s'impartirà durant les quatre primeres setmanes del curs

(\*\*) Aquestes classes començaran la 5a setmana del curs

NOTA: Cada professor comunicarà el calendari i l'horari de les pràctiques del seu grup de classe

## PRIMER CURS - Segon semestre GRUP 03

HORA	DILLUNS	DIMARTS	DIMECRES	DIJOUS	DIVENDRES
8:45	DRET COMUNITARI GENERAL	DRET CONSTITUCIONAL II		DRET COMUNITARI GENERAL	DRET COMUNITARI GENERAL
9:45					
9:45	DRET COMUNITARI GENERAL	DRET CONSTITUCIONAL II	DRET PENAL I	DRET COMUNITARI GENERAL	PENSAMENT JURÍDIC CONTEMPORANI
10:45					
11:00	DRET PENAL I	DRET PENAL I	PENSAMENT JURÍDIC CONTEMPORANI	DRET CONSTITUCIONAL II	PENSAMENT JURÍDIC CONTEMPORANI
12:00					
12:00	DRET PENAL I	DRET PENAL I	DRET CIVIL II	DRET CONSTITUCIONAL II	DRET CIVIL II
13:00					
13:00			DRET CIVIL II		DRET CIVIL II
14:00					

NOTA: Cada professor comunicarà el calendari i l'horari de les pràctiques del seu grup de classe

**PRIMER CURS - Primer semestre Grup 04**

HORA	DILLUNS	DIMARTS	DIMECRES	DIJOUS	DIVENDRES
08:30	*PRACTICUM I	*PRACTICUM I	*PRACTICUM I	*PRACTICUM I	
9:00	TEORIA DEL DRET	DRET CONSTITUCIONAL I	INTRODUCCIÓ AL DRET PROCESSAL	DRET CIVIL I	INTRODUCCIÓ A L'ECONOMIA
10:00	INTRODUCCIÓ A L'ECONOMIA	DRET CONSTITUCIONAL I	INTRODUCCIÓ AL DRET PROCESSAL	DRET CIVIL I	INTRODUCCIÓ A L'ECONOMIA
11:00	INTRODUCCIÓ AL DRET PROCESSAL	INTRODUCCIÓ A L'ECONOMIA	DRET CONSTITUCIONAL I	TEORIA DEL DRET	DRET CIVIL I
12:00	INTRODUCCIÓ AL DRET PROCESSAL	INTRODUCCIÓ A L'ECONOMIA	DRET CONSTITUCIONAL I	TEORIA DEL DRET	DRET CIVIL I
13:00					

(\*) L'assignatura Practicum I s'impartirà durant les quatre primeres setmanes del curs

(\*\*) Aquestes classes començaran la 5a setmana del curs

NOTA: Cada professor comunicarà el calendari i l'horari de les pràctiques del seu grup de classe

**PRIMER CURS - Segon semestre GRUP 04**

HORA	DILLUNS	DIMARTS	DIMECRES	DIJOUS	DIVENDRES
8:45	DRET PENAL I	DRET PENAL I	DRET CIVIL II	DRET CONSTITUCIONAL II	DRET CIVIL II
9:00					
10:00	DRET PENAL I	DRET PENAL I	DRET CIVIL II	DRET CONSTITUCIONAL II	DRET CIVIL II
10:00					
11:00					
11:00	DRET COMUNITARI GENERAL	DRET CONSTITUCIONAL II	DRET PENAL I	DRET COMUNITARI GENERAL	DRET COMUNITARI GENERAL
12:00					
12:00	DRET COMUNITARI GENERAL	DRET CONSTITUCIONAL II	PENSAMENT JURÍDIC CONTEMPORANI	DRET COMUNITARI GENERAL	PENSAMENT JURÍDIC CONTEMPORANI
13:00					
13:00					PENSAMENT JURÍDIC CONTEMPORANI
14:00					

NOTA: Cada professor comunicarà el calendari i l'horari de les pràctiques del seu grup de classe

## PRIMER CURS - Primer semestre GRUP 51

HORA	DILLUNS	DIMARTS	DIMECRES	DIJOUS	DIVENDRES
16:00	*PRACTICUM I	*PRACTICUM I	*PRACTICUM I	*PRACTICUM I	
16:30	**INTRODUCCIÓ AL DRET PROCESSAL	**INTRODUCCIÓ A L'ECONOMIA	**DRET CONSTITUCIONAL I	**TEORIA DEL DRET	DRET CIVIL I
17:30					
17:30	INTRODUCCIÓ AL DRET PROCESSAL	INTRODUCCIÓ A L'ECONOMIA	DRET CONSTITUCIONAL I	TEORIA DEL DRET	DRET CIVIL I
18:30					
18:30	TEORIA DEL DRET	DRET CONSTITUCIONAL I	INTRODUCCIÓ AL DRET PROCESSAL	DRET CIVIL I	INTRODUCCIÓ A L'ECONOMIA
19:30					
19:30	INTRODUCCIÓ A L'ECONOMIA	DRET CONSTITUCIONAL I	INTRODUCCIÓ AL DRET PROCESSAL	DRET CIVIL I	INTRODUCCIÓ A L'ECONOMIA
20:30					

(\*) L'assignatura Practicum I s'impartirà durant les quatre primeres setmanes del curs

(\*\*) Aquestes classes començaran la 5a setmana del curs

NOTA: Cada professor comunicarà el calendari i l'horari de les pràctiques del seu grup de classe

## PRIMER CURS - Segon semestre GRUP 51

HORA	DILLUNS	DIMARTS	DIMECRES	DIJOUS	DIVENDRES
15:30	DRET COMUNITARI GENERAL	DRET CIVIL II	DRET PENAL I	DRET COMUNITARI GENERAL	DRET COMUNITARI GENERAL
16:30					
16:30	DRET COMUNITARI GENERAL	DRET CIVIL II	DRET PENAL I	DRET COMUNITARI GENERAL	PENSAMENT JURÍDIC CONTEMPORANI
17:30					
17:30	DRET PENAL I	DRET PENAL I	DRET CIVIL II	DRET CONSTITUCIONAL II	PENSAMENT JURÍDIC CONTEMPORANI
18:30					
18:30	DRET PENAL I		DRET CIVIL II	DRET CONSTITUCIONAL II	DRET CONSTITUCIONAL II
19:30					
19:30	20046 (1r) Introducció a la Ciència Política	20046 (1r) Introducció a la Ciència Política	PENSAMENT JURÍDIC CONTEMPORANI		DRET CONSTITUCIONAL II
20:30					
21:00	GRUP 61	GRUP 61			

NOTA: Cada professor comunicarà el calendari i l'horari de les pràctiques del seu grup de classe

## PRIMER CURS - Primer semestre GRUP 52

HORA	DILLUNS	DIMARTS	DIMECRES	DIJOUS	DIVENDRES
16:00	*PRACTICUM I	*PRACTICUM I	*PRACTICUM I	*PRACTICUM I	
16:30	**INTRODUCCIÓ AL DRET PROCESSAL	**INTRODUCCIÓ A L'ECONOMIA	**DRET CONSTITUCIONAL I	**TEORIA DEL DRET	DRET CIVIL I
17:30					
17:30	INTRODUCCIÓ AL DRET PROCESSAL	INTRODUCCIÓ A L'ECONOMIA	DRET CONSTITUCIONAL I	TEORIA DEL DRET	DRET CIVIL I
18:30					
18:30	TEORIA DEL DRET	DRET CONSTITUCIONAL I	INTRODUCCIÓ AL DRET PROCESSAL	DRET CIVIL I	INTRODUCCIÓ A L'ECONOMIA
19:30					
19:30	INTRODUCCIÓ A L'ECONOMIA	DRET CONSTITUCIONAL I	INTRODUCCIÓ AL DRET PROCESSAL	DRET CIVIL I	INTRODUCCIÓ A L'ECONOMIA
20:30					

(\*) L'assignatura Practicum I s'impartirà durant les quatre primeres setmanes del curs

(\*\*) Aquestes classes començaran la 5a setmana del curs

NOTA: Cada professor comunicarà el calendari i l'horari de les pràctiques del seu grup de classe

## PRIMER CURS - Segon semestre GRUP 52

HORA	DILLUNS	DIMARTS	DIMECRES	DIJOUS	DIVENDRES
15:30	DRET COMUNITARI GENERAL	DRET CIVIL II	DRET PENAL I	DRET COMUNITARI GENERAL	DRET COMUNITARI GENERAL
16:30					
16:30	DRET COMUNITARI GENERAL	DRET CIVIL II	DRET PENAL I	DRET COMUNITARI GENERAL	PENSAMENT JURÍDIC CONTEMPORANI
17:30					
17:30	DRET PENAL I	DRET PENAL I	DRET CIVIL II	DRET CONSTITUCIONAL II	PENSAMENT JURÍDIC CONTEMPORANI
18:30					
18:30	DRET PENAL I		DRET CIVIL II	DRET CONSTITUCIONAL II	DRET CONSTITUCIONAL II
19:30					
19:30	20046 (1r) Introducció a la Ciència Política	20046 (1r) Introducció a la Ciència Política	PENSAMENT JURÍDIC CONTEMPORANI		DRET CONSTITUCIONAL II
20:30					
21:00	GRUP 62	GRUP 62			

NOTA: Cada professor comunicarà el calendari i l'horari de les pràctiques del seu grup de classe



## PRIMER CURS - Primer semestre GRUP 53

HORA	DILLUNS	DIMARTS	DIMECRES	DIJOUS	DIVENDRES
16:30		INTRODUCCIÓ A L'ECONOMIA			DRET CIVIL I
17:30					
17:30		INTRODUCCIÓ A L'ECONOMIA			DRET CIVIL I
18:30					
18:30				DRET CIVIL I	INTRODUCCIÓ A L'ECONOMIA
19:30					
19:30	INTRODUCCIÓ A L'ECONOMIA			DRET CIVIL I	INTRODUCCIÓ A L'ECONOMIA
20:30					

(\*) L'assignatura Practicum I s'impartirà durant les quatre primeres setmanes del curs

(\*\*) Aquestes classes començaran la 5a setmana del curs

NOTA: Cada professor comunicarà el calendari i l'horari de les pràctiques del seu grup de classe

## PRIMER CURS - Segon semestre GRUP 53

HORA	DILLUNS	DIMARTS	DIMECRES	DIJOUS	DIVENDRES
15:30	DRET COMUNITARI GENERAL	DRET CIVIL II	DRET PENAL I	DRET COMUNITARI GENERAL	DRET COMUNITARI GENERAL
16:30					
16:30	DRET COMUNITARI GENERAL	DRET CIVIL II	DRET PENAL I	DRET COMUNITARI GENERAL	
17:30					
17:30	DRET PENAL I	DRET PENAL I	DRET CIVIL II		
18:30					
18:30	DRET PENAL I		DRET CIVIL II		
19:30					

NOTA: Cada professor comunicarà el calendari i l'horari de les pràctiques del seu grup de classe

## SEGON CURS - Primer Semestre GRUP 01

HORA	DILLUNS	DIMARTS	DIMECRES	DIJOUS	DIVENDRES
8:45	DRET INTERNACIONAL PÚBLIC	DRET INTERNACIONAL PÚBLIC	DRET INTERNACIONAL PÚBLIC	DRET PENAL II	DRET ROMÀ
9:45					
9:45	DRET INTERNACIONAL PÚBLIC	DRET INTERNACIONAL PÚBLIC	DRET CONSTITUCIONAL III	DRET PENAL II	DRET ROMÀ
10:45					
11:00	DRET ADMINISTRATIU I	DRET CIVIL III	DRET ADMINISTRATIU I	DRET ROMÀ	DRET PENAL II
12:00					
12:00	DRET ADMINISTRATIU I	DRET CIVIL III	DRET ADMINISTRATIU I	DRET ROMÀ	DRET CONSTITUCIONAL III
13:00					
13:00	PRACTICUM II	DRET CIVIL III	20062 (2n) Criminologia	20062 (2n) Criminologia	DRET CONSTITUCIONAL III
14:00					
14:30					

NOTA: Cada professor comunicarà el calendari i l'horari de les pràctiques del seu grup de classe

## SEGON CURS - Segon Semestre GRUP 01

HORA	DILLUNS	DIMARTS	DIMECRES	DIJOUS	DIVENDRES
8:45	DRET ADMINISTRATIU II	HISTÒRIA DEL DRET ESPANYOL	DRET ADMINISTRATIU II	DRET CIVIL IV	DRET PENAL III
9:45					
9:45	DRET ADMINISTRATIU II	HISTÒRIA DEL DRET ESPANYOL	DRET ADMINISTRATIU II	DRET CIVIL IV	DRET PENAL III
10:45					
11:00	HISTÒRIA DEL DRET ESPANYOL	DRET CIVIL IV	DRET PENAL III	DRET PENAL III	DRET CONSTITUCIONAL IV
12:00					
12:00	HISTÒRIA DEL DRET ESPANYOL	DRET CIVIL IV	DRET PENAL III	DRET PENAL III	DRET CONSTITUCIONAL IV
13:00					
13:00			20062 (2n) Criminologia	DRET CONSTITUCIONAL IV	20062 (2n) Criminologia
14:00					
14:30			GRUP 11		GRUP 11

NOTA: Cada professor comunicarà el calendari i l'horari de les pràctiques del seu grup de classe

## SEGON CURS - Primer Semestre GRUP 02

HORA	DILLUNS	DIMARTS	DIMECRES	DIJOUS	DIVENDRES
8:45	DRET ADMINISTRATIU I	DRET CIVIL III	DRET ADMINISTRATIU I	DRET ROMÀ	DRET CONSTITUCIONAL III
9:45					
9:45	DRET ADMINISTRATIU I	DRET CIVIL III	DRET ADMINISTRATIU I	DRET ROMÀ	DRET CONSTITUCIONAL III
10:45					
11:00	DRET INTERNACIONAL PÚBLIC	DRET INTERNACIONAL PÚBLIC	DRET INTERNACIONAL PÚBLIC	DRET CIVIL III	DRET ROMÀ
12:00					
12:00	DRET INTERNACIONAL PÚBLIC	DRET INTERNACIONAL PÚBLIC	DRET CONSTITUCIONAL III	DRET PENAL II	DRET ROMÀ
13:00					
13:00	PRACTICUM II			DRET PENAL II	DRET PENAL II
14:00					

NOTA: Cada professor comunicarà el calendari i l'horari de les pràctiques del seu grup de classe

## SEGON CURS - Segon semestre GRUP 02

HORA	DILLUNS	DIMARTS	DIMECRES	DIJOUS	DIVENDRES
8:45	HISTÒRIA DEL DRET ESPANYOL	DRET CIVIL IV	DRET PENAL III	DRET PENAL III	DRET CONSTITUCIONAL IV
9:45					
9:45	HISTÒRIA DEL DRET ESPANYOL	DRET CIVIL IV	DRET PENAL III	DRET PENAL III	DRET CONSTITUCIONAL IV
10:45					
11:00	DRET ADMINISTRATIU II	HISTÒRIA DEL DRET ESPANYOL	DRET ADMINISTRATIU II	DRET CONSTITUCIONAL IV	DRET PENAL III
12:00					
12:00	DRET ADMINISTRATIU II	HISTÒRIA DEL DRET ESPANYOL	DRET ADMINISTRATIU II	DRET CIVIL IV	DRET PENAL III
13:00					
13:00				DRET CIVIL IV	
14:00					

NOTA: Cada professor comunicarà el calendari i l'horari de les pràctiques del seu grup de classe

## SEGON CURS - Primer semestre GRUP 03

HORA	DILLUNS	DIMARTS	DIMECRES	DIJOUS	DIVENDRES
8:45 9:45	DRET INTERNACIONAL PÚBLIC	DRET INTERNACIONAL PÚBLIC	DRET INTERNACIONAL PÚBLIC	DRET PENAL II	DRET ROMÀ
9:45 10:45	DRET INTERNACIONAL PÚBLIC	DRET INTERNACIONAL PÚBLIC	DRET CONSTITUCIONAL III	DRET PENAL II	DRET ROMÀ
11:00 12:00	DRET ADMINISTRATIU I	DRET CIVIL III	DRET ADMINISTRATIU I	DRET ROMÀ	DRET PENAL II
12:00 13:00	DRET ADMINISTRATIU I	DRET CIVIL III	DRET ADMINISTRATIU I	DRET ROMÀ	DRET CONSTITUCIONAL III
13:00 14:00	PRACTICUM II	DRET CIVIL III			DRET CONSTITUCIONAL III

NOTA: Cada professor comunicarà el calendari i l'horari de les pràctiques del seu grup de classe

## SEGON CURS - Segon semestre GRUP 03

HORA	DILLUNS	DIMARTS	DIMECRES	DIJOUS	DIVENDRES
8:45 9:45	DRET ADMINISTRATIU II	HISTÒRIA DEL DRET ESPANYOL	DRET ADMINISTRATIU II	DRET CIVIL IV	DRET PENAL III
9:45 10:45	DRET ADMINISTRATIU II	HISTÒRIA DEL DRET ESPANYOL	DRET ADMINISTRATIU II	DRET CIVIL IV	DRET PENAL III
11:00 12:00	HISTÒRIA DEL DRET ESPANYOL	DRET CIVIL IV	DRET PENAL III	DRET PENAL III	DRET CONSTITUCIONAL IV
12:00 13:00	HISTÒRIA DEL DRET ESPANYOL	DRET CIVIL IV	DRET PENAL III	DRET PENAL III	DRET CONSTITUCIONAL IV
13:00 14:00				DRET CONSTITUCIONAL IV	

NOTA: Cada professor comunicarà el calendari i l'horari de les pràctiques del seu grup de classe

## SEGON CURS - Primer semestre GRUP 04

HORA	DILLUNS	DIMARTS	DIMECRES	DIJOUS	DIVENDRES
8:45	DRET ADMINISTRATIU I		DRET ADMINISTRATIU I	DRET ROMÀ	
9:45	DRET ADMINISTRATIU I		DRET ADMINISTRATIU I	DRET ROMÀ	
10:45					
11:00	DRET INTERNACIONAL PÚBLIC	DRET INTERNACIONAL PÚBLIC	DRET INTERNACIONAL PÚBLIC		DRET ROMÀ
12:00	DRET INTERNACIONAL PÚBLIC	DRET INTERNACIONAL PÚBLIC			DRET ROMÀ
13:00					

NOTA: Cada professor comunicarà el calendari i l'horari de les pràctiques del seu grup de classe

## SEGON CURS - Segon semestre GRUP 04

HORA	DILLUNS	DIMARTS	DIMECRES	DIJOUS	DIVENDRES
8:45	HISTÒRIA DEL DRET ESPANYOL				
9:45	HISTÒRIA DEL DRET ESPANYOL				
10:45					
11:00	DRET ADMINISTRATIU II	HISTÒRIA DEL DRET ESPANYOL	DRET ADMINISTRATIU II		
12:00	DRET ADMINISTRATIU II	HISTÒRIA DEL DRET ESPANYOL	DRET ADMINISTRATIU II		
13:00					

NOTA: Cada professor comunicarà el calendari i l'horari de les pràctiques del seu grup de classe

## SEGON CURS - Primer semestre GRUP 51

HORA	DILLUNS	DIMARTS	DIMECRES	DIJOUS	DIVENDRES
15:30	DRET INTERNACIONAL PÚBLIC	DRET INTERNACIONAL PÚBLIC	DRET INTERNACIONAL PÚBLIC	DRET PENAL II	DRET ROMÀ
16:30	DRET INTERNACIONAL PÚBLIC	DRET INTERNACIONAL PÚBLIC	DRET CONSTITUCIONAL III	DRET PENAL II	DRET ROMÀ
17:30	DRET ADMINISTRATIU I	DRET ADMINISTRATIU I	DRET CIVIL III	DRET ROMÀ	DRET PENAL II
18:30	DRET ADMINISTRATIU I	DRET ADMINISTRATIU I	DRET CIVIL III	DRET ROMÀ	DRET CONSTITUCIONAL III
19:30	PRACTICUM II		DRET CIVIL III		DRET CONSTITUCIONAL III
20:30					

NOTA: Cada professor comunicarà el calendari i l'horari de les pràctiques del seu grup de classe

## SEGON CURS - Segon semestre GRUP 51

HORA	DILLUNS	DIMARTS	DIMECRES	DIJOUS	DIVENDRES
15:30	DRET ADMINISTRATIU II (M.Vendrell)	HISTÒRIA DEL DRET ESPANYOL	DRET ADMINISTRATIU II	DRET CIVIL IV	DRET PENAL III
16:30	DRET ADMINISTRATIU II	HISTÒRIA DEL DRET ESPANYOL	DRET ADMINISTRATIU II	DRET CIVIL IV	DRET PENAL III
17:30	HISTÒRIA DEL DRET ESPANYOL	DRET CIVIL IV	DRET PENAL III	DRET PENAL III	DRET CONSTITUCIONAL IV
18:30	HISTÒRIA DEL DRET ESPANYOL	DRET CIVIL IV	DRET PENAL III	DRET PENAL III	DRET CONSTITUCIONAL IV
19:30				DRET CONSTITUCIONAL IV	
20:30					

NOTA: Cada professor comunicarà el calendari i l'horari de les pràctiques del seu grup de classe

## SEGON CURS - Primer Semestre GRUP 52

HORA	DILLUNS	DIMARTS	DIMECRES	DIJOUS	DIVENDRES
15:30	DRET INTERNACIONAL PÚBLIC	DRET INTERNACIONAL PÚBLIC	DRET INTERNACIONAL PÚBLIC	DRET PENAL II	DRET ROMÀ
16:30	DRET INTERNACIONAL PÚBLIC	DRET INTERNACIONAL PÚBLIC	DRET CONSTITUCIONAL III	DRET PENAL II	DRET ROMÀ
17:30	DRET ADMINISTRATIU I	DRET ADMINISTRATIU I	DRET CIVIL III	DRET ROMÀ	DRET PENAL II
18:30	DRET ADMINISTRATIU I	DRET ADMINISTRATIU I	DRET CIVIL III	DRET ROMÀ	DRET CONSTITUCIONAL III
19:30	PRACTICUM II		DRET CIVIL III		DRET CONSTITUCIONAL III
20:30					

NOTA: Cada professor comunicarà el calendari i l'horari de les pràctiques del seu grup de classe

## SEGON CURS - Segon semestre GRUP 52

HORA	DILLUNS	DIMARTS	DIMECRES	DIJOUS	DIVENDRES
15:30	DRET ADMINISTRATIU II (M.Vendrell)	HISTÒRIA DEL DRET ESPANYOL	DRET ADMINISTRATIU II	DRET CIVIL IV	DRET PENAL III
16:30	DRET ADMINISTRATIU II	HISTÒRIA DEL DRET ESPANYOL	DRET ADMINISTRATIU II	DRET CIVIL IV	DRET PENAL III
17:30	HISTÒRIA DEL DRET ESPANYOL	DRET CIVIL IV	DRET PENAL III	DRET PENAL III	DRET CONSTITUCIONAL IV
18:30	HISTÒRIA DEL DRET ESPANYOL	DRET CIVIL IV	DRET PENAL III	DRET PENAL III	DRET CONSTITUCIONAL IV
19:30				DRET CONSTITUCIONAL IV	
20:30					

NOTA: Cada professor comunicarà el calendari i l'horari de les pràctiques del seu grup de classe

## TERCER CURS - Primer semestre GRUP 01

HORA	DILLUNS	DIMARTS	DIMECRES	DIJOUS	DIVENDRES
8:45	DRET CIVIL V	DRET CIVIL V	DRET ADMINISTRATIU III	DRET MERCANTIL I	DRET DEL TREBALL I
9:45	DRET CIVIL V	DRET CIVIL V	DRET ADMINISTRATIU III	DRET MERCANTIL I	DRET DEL TREBALL I
11:00	DRET CIVIL V	20072 (3r) Dret Comunitari de la Lliure Circulació	DRET DEL TREBALL I	DRET ADMINISTRATIU III	DRET FINANCER I TRIBUTARI I
12:00					
12:00	20072 (3r) Dret Comunitari de la Lliure Circulació	DRET MERCANTIL I	DRET DEL TREBALL I	DRET ADMINISTRATIU III	DRET FINANCER I TRIBUTARI I
13:00					
13:00		DRET MERCANTIL I		DRET FINANCER I TRIBUTARI I	DRET ADMINISTRATIU III
14:00					

NOTA: Cada professor comunicarà el calendari i l'horari de les pràctiques del seu grup de classe

## TERCER CURS - Segon semestre GRUP 01

HORA	DILLUNS	DIMARTS	DIMECRES	DIJOUS	DIVENDRES
9:00	DRET FINANCER I TRIBUTARI II	DRET MERCANTIL II	20079 (3r) Dret Registral GRUP 11	20075 (3r) Dret del Medi Ambient GRUP 11	DRET DEL TREBALL II
10:00	DRET FINANCER I TRIBUTARI II	DRET MERCANTIL II	DRET MERCANTIL II	DRET DEL TREBALL II	20075 (3r) Dret del Medi Ambient
11:00	DRET MERCANTIL II	20079 (3r) Dret Registral	DRET MERCANTIL II	DRET DEL TREBALL II	GRUP 11
12:00	PRACTICUM III	GRUP 11	DRET PROCESSAL I	DRET PROCESSAL I	
13:00		DRET FINANCER I TRIBUTARI II	DRET PROCESSAL I	DRET PROCESSAL I	
14:00					

NOTA: Cada professor comunicarà el calendari i l'horari de les pràctiques del seu grup de classe



## TERCER CURS - Primer semestre GRUP 02

HORA	DILLUNS	DIMARTS	DIMECRES	DIJOUS	DIVENDRES
8:45	DRET MERCANTIL I	DRET MERCANTIL I	DRET TREBALL I	DRET FINANCER I TRIBUTARI I	DRET ADMINISTRATIU III
9:45	DRET MERCANTIL I	DRET MERCANTIL I	DRET TREBALL I	DRET FINANCER I TRIBUTARI I	DRET ADMINISTRATIU III
10:45					
11:00		20072 (3r) Dret Comunitari de la Lliure Circulació	DRET CIVIL V	DRET ADMINISTRATIU III	DRET TREBALL I
12:00					
12:00	20072 (3r) Dret Comunitari de la Lliure Circulació	DRET CIVIL V	DRET CIVIL V	DRET ADMINISTRATIU III	DRET TREBALL I
13:00					
13:00		DRET CIVIL V	DRET CIVIL V	DRET ADMINISTRATIU III	DRET FINANCER I TRIBUTARI I
14:00					

NOTA: Cada professor comunicarà el calendari i l'horari de les pràctiques del seu grup de classe

## TERCER CURS - Segon semestre GRUP 02

HORA	DILLUNS	DIMARTS	DIMECRES	DIJOUS	DIVENDRES
9:00	DRET MERCANTIL II	DRET FINANCER I TRIBUTARI II	20079 (3r) Dret Registral	20075 (3r) Dret del Medi Ambient	
10:00			GRUP 12	GRUP 12	
10:00	DRET MERCANTIL II	DRET FINANCER I TRIBUTARI II	DRET PROCESSAL I	DRET PROCESSAL I	20075 (3r) Dret del Medi Ambient
11:00	DRET FINANCER I TRIBUTARI II	20079 (3r) Dret Registral	DRET PROCESSAL I	DRET PROCESSAL I	GRUP 12
12:00					
12:00	PRACTICUM III	GRUP 12	DRET MERCANTIL II	DRET DEL TREBALL II	DRET DEL TREBALL II
13:00					
13:00		DRET MERCANTIL II	DRET MERCANTIL II	DRET DEL TREBALL II	
14:00					

NOTA: Cada professor comunicarà el calendari i l'horari de les pràctiques del seu grup de classe

## TERCER CURS - Primer semestre GRUP 03

HORA	DILLUNS	DIMARTS	DIMECRES	DIJOUS	DIVENDRES
8:45	DRET CIVIL V	DRET CIVIL V	DRET ADMINISTRATIU III	DRET MERCANTIL I	DRET DEL TREBALL I
9:45	DRET CIVIL V	DRET CIVIL V	DRET ADMINISTRATIU III	DRET MERCANTIL I	DRET DEL TREBALL I
11:00	DRET CIVIL V		DRET DEL TREBALL I	DRET ADMINISTRATIU III	DRET FINANCER I TRIBUTARI I
12:00		DRET MERCANTIL I	DRET DEL TREBALL I	DRET ADMINISTRATIU III	DRET FINANCER I TRIBUTARI I
13:00		DRET MERCANTIL I		DRET FINANCER I TRIBUTARI I	DRET ADMINISTRATIU III

NOTA: Cada professor comunicarà el calendari i l'horari de les pràctiques del seu grup de classe

## TERCER CURS - Segon semestre GRUP 03

HORA	DILLUNS	DIMARTS	DIMECRES	DIJOUS	DIVENDRES
9:00	DRET FINANCER I TRIBUTARI II	DRET MERCANTIL II			DRET DEL TREBALL II
10:00	DRET FINANCER I TRIBUTARI II	DRET MERCANTIL II	DRET MERCANTIL II	DRET DEL TREBALL II	
11:00	DRET MERCANTIL II		DRET MERCANTIL II	DRET DEL TREBALL II	
12:00	PRACTICUM III		DRET PROCESSAL I	DRET PROCESSAL I	
13:00		DRET FINANCER I TRIBUTARI II	DRET PROCESSAL I	DRET PROCESSAL I	

NOTA: Cada professor comunicarà el calendari i l'horari de les pràctiques del seu grup de classe

## TERCER CURS - Primer semestre GRUP 51

HORA	DILLUNS	DIMARTS	DIMECRES	DIJOUS	DIVENDRES
15:30	DRET CIVIL V	DRET CIVIL V	DRET ADMINISTRATIU III	DRET MERCANTIL I	DRET DEL TREBALL I
16:30	DRET CIVIL V	DRET CIVIL V	DRET ADMINISTRATIU III	DRET MERCANTIL I	DRET DEL TREBALL I
17:30	DRET CIVIL V	20073 (3r) Dret Comunitari de la Lliure Circulació	DRET DEL TREBALL I	DRET FINANCER I TRIBUTARI I	DRET ADMINISTRATIU III
18:30	20072 (3r) Dret Comunitari de la Lliure Circulació	DRET MERCANTIL I	DRET DEL TREBALL I	DRET FINANCER I TRIBUTARI I	DRET ADMINISTRATIU III
19:30		DRET MERCANTIL I		DRET FINANCER I TRIBUTARI I	DRET ADMINISTRATIU III
20:30		DRET MERCANTIL I		DRET FINANCER I TRIBUTARI I	DRET ADMINISTRATIU III

NOTA: Cada professor comunicarà el calendari i l'horari de les pràctiques del seu grup de classe

## TERCER CURS - Segon semestre GRUP 51

HORA	DILLUNS	DIMARTS	DIMECRES	DIJOUS	DIVENDRES
15:30	DRET FINANCER I TRIBUTARI II	DRET MERCANTIL II	20079 (3r) Dret Registral GRUP 61	20075 (3r) Dret del Medi Ambient GRUP 61	
16:30	DRET FINANCER I TRIBUTARI II	DRET MERCANTIL II	DRET MERCANTIL II	DRET DEL TREBALL II	20075 (3r) Dret del Medi Ambient
17:30		20079 (3r) Dret Registral	DRET MERCANTIL II	DRET DEL TREBALL II	GRUP 61
18:30	DRET MERCANTIL II		DRET PROCESSAL I	DRET PROCESSAL I	DRET DEL TREBALL II
19:30	PRACTICUM III	GRUP 61			
20:30		DRET FINANCER I TRIBUTARI II	DRET PROCESSAL I	DRET PROCESSAL I	

NOTA: Cada professor comunicarà el calendari i l'horari de les pràctiques del seu grup de classe

## TERCER CURS - Primer semestre GRUP 52

HORA	DILLUNS	DIMARTS	DIMECRES	DIJOUS	DIVENDRES
15:30	DRET CIVIL V	DRET CIVIL V	DRET ADMINISTRATIU III	DRET MERCANTIL I	DRET DEL TREBALL I
16:30	DRET CIVIL V	DRET CIVIL V	DRET ADMINISTRATIU III	DRET MERCANTIL I	DRET DEL TREBALL I
17:30	DRET CIVIL V		DRET DEL TREBALL I	DRET FINANCER I TRIBUTARI I	DRET ADMINISTRATIU III
18:30		DRET MERCANTIL I	DRET DEL TREBALL I	DRET FINANCER I TRIBUTARI I	DRET ADMINISTRATIU III
19:30		DRET MERCANTIL I		DRET FINANCER I TRIBUTARI I	DRET ADMINISTRATIU III
20:30					

NOTA: Cada professor comunicarà el calendari i l'horari de les pràctiques del seu grup de classe

## TERCER CURS - Segon semestre GRUP 52

HORA	DILLUNS	DIMARTS	DIMECRES	DIJOUS	DIVENDRES
15:30	DRET FINANCER I TRIBUTARI II	DRET MERCANTIL II		20075 (3r) Dret del Medi Ambient GRUP 62	
16:30	DRET FINANCER I TRIBUTARI II	DRET MERCANTIL II	DRET MERCANTIL II	DRET DEL TREBALL II	20075 (3r) Dret del Medi Ambient
17:30	DRET MERCANTIL II		DRET MERCANTIL II	DRET DEL TREBALL II	GRUP 62
18:30	PRACTICUM III		DRET PROCESSAL I	DRET PROCESSAL I	DRET DEL TREBALL II
19:30		DRET FINANCER I TRIBUTARI II	DRET PROCESSAL I	DRET PROCESSAL I	
20:30					

NOTA: Cada professor comunicarà el calendari i l'horari de les pràctiques del seu grup de classe

## TERCER CURS - Primer semestre GRUP 53

HORA	DILLUNS	DIMARTS	DIMECRES	DIJOUS	DIVENDRES
15:30				DRET MERCANTIL I	DRET DEL TREBALL I
16:30				DRET MERCANTIL I	DRET DEL TREBALL I
16:30				DRET MERCANTIL I	DRET DEL TREBALL I
17:30				DRET DEL TREBALL I	DRET FINANCER I TRIBUTARI I
17:30		DRET MERCANTIL I	DRET DEL TREBALL I	DRET FINANCER I TRIBUTARI I	
18:30					
18:30					
19:30		DRET MERCANTIL I	DRET DEL TREBALL I	DRET FINANCER I TRIBUTARI I	
19:30					
20:30				DRET FINANCER I TRIBUTARI I	

NOTA: Cada professor comunicarà el calendari i l'horari de les pràctiques del seu grup de classe

## TERCER CURS - Segon semestre GRUP 53

HORA	DILLUNS	DIMARTS	DIMECRES	DIJOUS	DIVENDRES
15:30	DRET FINANCER I TRIBUTARI II	DRET MERCANTIL II			DRET DEL TREBALL II
16:30	DRET FINANCER I TRIBUTARI II	DRET MERCANTIL II	DRET MERCANTIL II	DRET DEL TREBALL II	
16:30					
17:30	DRET MERCANTIL II		DRET MERCANTIL II	DRET DEL TREBALL II	
18:30					
18:30					
19:30		DRET FINANCER I TRIBUTARI II	DRET PROCESSAL I	DRET PROCESSAL I	
19:30					
20:30			DRET PROCESSAL I	DRET PROCESSAL I	

NOTA: Cada professor comunicarà el calendari i l'horari de les pràctiques del seu grup de classe

## TERCER CURS - Primer semestre GRUP 54

HORA	DILLUNS	DIMARTS	DIMECRES	DIJOUS	DIVENDRES
15:30					
16:30					
16:30					
17:30					
17:30					
18:30					
18:30					
19:30					
19:30					
20:30					

NOTA: Cada professor comunicarà el calendari i l'horari de les pràctiques del seu grup de classe

## TERCER CURS - Segon semestre GRUP 54

HORA	DILLUNS	DIMARTS	DIMECRES	DIJOUS	DIVENDRES
15:30		DRET MERCANTIL II			
16:30					
16:30		DRET MERCANTIL II	DRET MERCANTIL II		
17:30					
17:30	DRET MERCANTIL II		DRET MERCANTIL II		
18:30					
18:30					
19:30					
19:30					
20:30					

NOTA: Cada professor comunicarà el calendari i l'horari de les pràctiques del seu grup de classe

## QUART CURS - Primer semestre GRUP 01

HORA	DILLUNS	DIMARTS	DIMECRES	DIJOUS	DIVENDRES
9:00	DRET MERCANTIL III	DRET MERCANTIL III	DRET INTERNACIONAL PRIVAT	PRACTICUM IV	DRET FINANCER I TRIBUTARI III
10:00	DRET MERCANTIL III	DRET MERCANTIL III	DRET INTERNACIONAL PRIVAT	DRET FINANCER I TRIBUTARI III	DRET PRIVAT DE CATALUNYA
11:00	DRET INTERNACIONAL PRIVAT	DRET INTERNACIONAL PRIVAT	FILOSOFIA DEL DRET	DRET FINANCER I TRIBUTARI III	DRET PRIVAT DE CATALUNYA
12:00	DRET INTERNACIONAL PRIVAT	DRET PROCESSAL II	FILOSOFIA DEL DRET	DRET PRIVAT DE CATALUNYA	
13:00	FILOSOFIA DEL DRET	DRET PROCESSAL II	DRET PROCESSAL II		
14:00					

NOTA: Cada professor comunicarà el calendari i l'horari de les pràctiques del seu grup de classe

## QUART CURS - Segon semestre GRUP 01

HORA	DILLUNS	DIMARTS	DIMECRES	DIJOUS	DIVENDRES
9:00	DRET FINANCER I TRIBUTARI IV	DRET PROCESSAL III	DRET ECLESIASTIC DE L'ESTAT	OPTATIVA DRET MERCANTIL	20098 (4t) Dret de l'Assegurança GRUP 11
10:00	DRET FINANCER I TRIBUTARI IV		DRET ECLESIASTIC DE L'ESTAT	20098 (4t) Dret de l'Assegurança  GRUP 11	20092 (4t) Execució Processal
11:00		DRET FINANCER I TRIBUTARI IV	INSTITUCIONS POLÍTIQUES DE CATALUNYA		
12:00		DRET FINANCER I TRIBUTARI IV	DRET PROCESSAL III	INSTITUCIONS POLÍTIQUES DE CATALUNYA	GRUP 11
13:00		DRET ECLESIASTIC DE L'ESTAT	DRET PROCESSAL III	INSTITUCIONS POLÍTIQUES DE CATALUNYA	PRACTICUM V
14:00					

NOTA: Cada professor comunicarà el calendari i l'horari de les pràctiques del seu grup de classe

## QUART CURS - Primer semestre GRUP 02

HORA	DILLUNS	DIMARTS	DIMECRES	DIJOUS	DIVENDRES
9:00	DRET INTERNACIONAL PRIVAT	DRET INTERNACIONAL PRIVAT	FILOSOFIA DEL DRET	PRACTICUM IV	
10:00	DRET INTERNACIONAL PRIVAT	DRET PROCESSAL II	FILOSOFIA DEL DRET		
11:00	FILOSOFIA DEL DRET	DRET PROCESSAL II	DRET PROCESSAL II	DRET PRIVAT DE CATALUNYA	DRET FINANCER I TRIBUTARI III
12:00	DRET MERCANTIL III	DRET MERCANTIL III	DRET INTERNACIONAL PRIVAT	DRET FINANCER I TRIBUTARI III	DRET PRIVAT DE CATALUNYA
13:00	DRET MERCANTIL III	DRET MERCANTIL III	DRET INTERNACIONAL PRIVAT	DRET FINANCER I TRIBUTARI III	DRET PRIVAT DE CATALUNYA
14:00					

NOTA: Cada professor comunicarà el calendari i horari de les pràctiques del seu grup de classe

## QUART CURS - Segon semestre GRUP 02

HORA	DILLUNS	DIMARTS	DIMECRES	DIJOUS	DIVENDRES	
9:00			DRET PROCESSAL III	INSTITUCIONS POLÍTIQUES DE CATALUNYA	20098 (4t) Dret de l'Assegurança GRUP 12	
10:00			20092 (4t) Execució Processal	DRET PROCESSAL III	20098 (4t) Dret de l'Assegurança	DRET FINANCER I TRIBUTARI IV
11:00			GRUP 12	DRET ECLESIASTIC DE L'ESTAT		DRET ECLESIASTIC DE L'ESTAT
12:00	20092 (4t) Execució Processal	DRET ECLESIASTIC DE L'ESTAT	INSTITUCIONS POLÍTIQUES DE CATALUNYA	DRET FINANCER I TRIBUTARI IV		
13:00	GRUP 12	DRET ECLESIASTIC DE L'ESTAT	INSTITUCIONS POLÍTIQUES DE CATALUNYA	DRET FINANCER I TRIBUTARI IV		
13:00		DRET PROCESSAL III	INSTITUCIONS POLÍTIQUES DE CATALUNYA	DRET FINANCER I TRIBUTARI IV	PRACTICUM V	
14:00						

NOTA: Cada professor comunicarà el calendari i horari de les pràctiques del seu grup de classe



## QUART CURS - Primer semestre GRUP 03

HORA	DILLUNS	DIMARTS	DIMECRES	DIJOUS	DIVENDRES
9:00	DRET MERCANTIL III	DRET MERCANTIL III	DRET INTERNACIONAL PRIVAT		DRET FINANCER I TRIBUTARI III
10:00	DRET MERCANTIL III	DRET MERCANTIL III	DRET INTERNACIONAL PRIVAT	DRET FINANCER I TRIBUTARI III	
11:00	DRET INTERNACIONAL PRIVAT	DRET INTERNACIONAL PRIVAT	FILOSOFIA DEL DRET	DRET FINANCER I TRIBUTARI III	
12:00	DRET INTERNACIONAL PRIVAT	DRET PROCESSAL II	FILOSOFIA DEL DRET		
13:00	FILOSOFIA DEL DRET	DRET PROCESSAL II	DRET PROCESSAL II		
14:00					

NOTA: Cada professor comunicarà el calendari i l'horari de les pràctiques del seu grup de classe

## QUART CURS - Segon semestre GRUP 03

HORA	DILLUNS	DIMARTS	DIMECRES	DIJOUS	DIVENDRES
9:00	DRET FINANCER I TRIBUTARI IV	DRET PROCESSAL III	DRET ECLESIASTIC DE L'ESTAT	OPTATIVA DRET MERCANTIL	
10:00	DRET FINANCER I TRIBUTARI IV		DRET ECLESIASTIC DE L'ESTAT		
11:00		DRET FINANCER I TRIBUTARI IV	INSTITUCIONS POLÍTIQUES DE CATALUNYA		
12:00		DRET FINANCER I TRIBUTARI IV	DRET PROCESSAL III	INSTITUCIONS POLÍTIQUES DE CATALUNYA	
13:00		DRET ECLESIASTIC DE L'ESTAT	DRET PROCESSAL III	INSTITUCIONS POLÍTIQUES DE CATALUNYA	
14:00					

NOTA: Cada professor comunicarà el calendari i l'horari de les pràctiques del seu grup de classe

## QUART CURS - Segon Semestre GRUP 11

HORA	DILLUNS	DIMARTS	DIMECRES	DIJOUS	DIVENDRES
9:00					
10:00					
10:00					
11:00					
11:00	DRET PRIVAT DE CATALUNYA				
12:00					
12:00					
13:00					
13:00					
14:00					

NOTA: Cada professor comunicarà el calendari i l'horari de les pràctiques del seu grup de classe

## QUART CURS - Primer semestre GRUP 51

HORA	DILLUNS	DIMARTS	DIMECRES	DIJOUS	DIVENDRES
15:30	FILOSOFIA DEL DRET	DRET MERCANTIL III	DRET INTERNACIONAL PRIVAT	DRET FINANCER I TRIBUTARI III	DRET FINANCER I TRIBUTARI III
16:30					
16:30	DRET MERCANTIL III	DRET MERCANTIL III	DRET INTERNACIONAL PRIVAT	DRET FINANCER I TRIBUTARI III	DRET PRIVAT DE CATALUNYA
17:30					
17:30	DRET MERCANTIL III	DRET PROCESSAL II	DRET INTERNACIONAL PRIVAT	DRET PRIVAT DE CATALUNYA	FILOSOFIA DEL DRET
18:30					
18:30	DRET INTERNACIONAL PRIVAT	DRET PROCESSAL II	DRET PROCESSAL II	DRET PRIVAT DE CATALUNYA	FILOSOFIA DEL DRET
19:30					
19:30	DRET INTERNACIONAL PRIVAT			PRACTICUM IV	
20:30					

NOTA: Cada professor comunicarà el calendari i l'horari de les pràctiques del seu grup de classe

## QUART CURS - Segon semestre GRUP 51

HORA	DILLUNS	DIMARTS	DIMECRES	DIJOUS	DIVENDRES
15:30	DRET FINANCER I TRIBUTARI IV	DRET FINANCER I TRIBUTARI IV	DRET ECLESIASTIC DE L'ESTAT		20098 (4t) Dret de l'Assegurança GRUP 61
16:30					
16:30	DRET FINANCER I TRIBUTARI IV	DRET FINANCER I TRIBUTARI IV	DRET ECLESIASTIC DE L'ESTAT	20098 (4t) Dret de l'Assegurança	
17:30					
17:30	20092 (4t) Execució Processal	INSTITUCIONES POLÍTIQUES DE CATALUNYA		GRUP 61	
18:30					
18:30		INSTITUCIONES POLÍTIQUES DE CATALUNYA	DRET PROCESSAL III	INSTITUCIONES POLÍTIQUES DE CATALUNYA	PRACTICUM V
19:30					
19:30		DRET ECLESIASTIC DE L'ESTAT	DRET PROCESSAL III	DRET PROCESSAL III	
20:30	GRUP 61				

NOTA: Cada professor comunicarà el calendari i l'horari de les pràctiques del seu grup de classe

## QUART CURS - Primer semestre GRUP 52

HORA	DILLUNS	DIMARTS	DIMECRES	DIJOUS	DIVENDRES
15:30	FILOSOFIA DEL DRET	DRET MERCANTIL III	DRET INTERNACIONAL PRIVAT	DRET FINANCER I TRIBUTARI III	DRET FINANCER I TRIBUTARI III
16:30	DRET MERCANTIL III	DRET MERCANTIL III	DRET INTERNACIONAL PRIVAT	DRET FINANCER I TRIBUTARI III	DRET PRIVAT DE CATALUNYA
17:30	DRET MERCANTIL III	DRET PROCESSAL II	DRET INTERNACIONAL PRIVAT	DRET PRIVAT DE CATALUNYA	FILOSOFIA DEL DRET
18:30	DRET INTERNACIONAL PRIVAT	DRET PROCESSAL II	DRET PROCESSAL II	DRET PRIVAT DE CATALUNYA	FILOSOFIA DEL DRET
19:30	DRET INTERNACIONAL PRIVAT			PRACTICUM IV	
20:30					

NOTA: Cada professor comunicarà el calendari i l'horari de les pràctiques del seu grup de classe

## QUART CURS - Segon semestre GRUP 52

HORA	DILLUNS	DIMARTS	DIMECRES	DIJOUS	DIVENDRES
15:30	DRET FINANCER I TRIBUTARI IV	DRET FINANCER I TRIBUTARI IV	DRET ECLESIASTIC DE L'ESTAT		20098 (4t) Dret de l'Assegurança GRUP 62
16:30	DRET FINANCER I TRIBUTARI IV	DRET FINANCER I TRIBUTARI IV	DRET ECLESIASTIC DE L'ESTAT	20098 (4t) Dret de l'Assegurança	
17:30		INSTITUCIONES POLITIQUES DE CATALUNYA			
18:30		INSTITUCIONES POLITIQUES DE CATALUNYA	DRET PROCESSAL III	INSTITUCIONES POLITIQUES DE CATALUNYA	
19:30		DRET ECLESIASTIC DE L'ESTAT	DRET PROCESSAL III	DRET PROCESSAL III	
20:30					

NOTA: Cada professor comunicarà el calendari i l'horari de les pràctiques del seu grup de classe

## Diplomatura de Relacions Laborals (PE 1993)

## Primer i segon curs

<b>CODI</b>	<b>ASSIGNATURA</b>	<b>GRUP</b>	<b>HORARI</b>	<b>PROFESSOR</b>
23085	Dret Constitucional	11	A determinar	A determinar
23086	Dret Mercantil	11	A determinar	A determinar
23087	Dret Civil Patrimonial	11	A determinar	A determinar
23088	Dret del Treball I	11	A determinar	A determinar
23089	Ha. de les Institucions Juridico-Laborals i de les Relacions Laborals I	11	A determinar	A determinar
23090	Sociologia de les Relacions Laborals I	11	A determinar	A determinar
23091	Economia Espanyola i Mundial	11	A determinar	A determinar
23092	Organització i Mètodes de Treball I	11	A determinar	A determinar
23093	Dret Administratiu	11	A determinar	A determinar
23094	Dret Tributari	11	A determinar	A determinar
23095	Dret Sindical I	11	A determinar	A determinar
23096	Sociologia de les Relacions Laborals II	11	A determinar	A determinar
23097	Psicologia del Treball I	11	A determinar	A determinar
23098	Economia de l'Empresa	11	A determinar	A determinar
23099	Comptabilitat	11	A determinar	A determinar
23100	Tècniques d'Investigació Social i Estadística Aplicada	11 61	A determinar A determinar	A determinar A determinar
23101	Dret Processal	11 61	A determinar A determinar	A determinar A determinar
23102	Dret Sindical II	11 61	A determinar A determinar	A determinar A determinar
23103	Sociologia de l'Empresa	11 61	A determinar A determinar	A determinar A determinar
23104	Organització i Mètodes de Treball II	11 61	A determinar A determinar	A determinar A determinar
23105	Economia del Treball	11 61	A determinar A determinar	A determinar A determinar
23106	Dret del Treball II	11 61	A determinar A determinar	A determinar A determinar
23107	Seguretat i Salut Laboral I	11 61	A determinar A determinar	A determinar A determinar
23108	Dret de la Seguretat Social I	11 61	A determinar A determinar	A determinar A determinar
23109	Direcció i gestió de Personal I	11 61	A determinar A determinar	A determinar A determinar
23110	Psicologia del Treball II	11 61	A determinar A determinar	A determinar A determinar

Nota: aquestes assignatures no tindran docència i es faran les corresponents tutories

## TERCER CURS-Primer semestre

## Grup 01

	DILLUNS	DIMARTS	DIMECRES	DIJOUS	DIVENDRES
9:00	DRET DE LA SEGURETAT SOCIAL II	DRET DE LA SEGURETAT SOCIAL II	DRET DEL TREBALL III	DIRECCIÓ I GESTIÓ DE PERSONAL II	*RELACIONS DE TREBALL DINS DE LES ADMINISTRACIONS PÚBLIQUES
10:00					
11:00					
11:00	SEGURETAT I SALUT LABORAL II	DRET DEL TREBALL III	DIRECCIÓ I GESTIÓ DE PERSONAL II	*RELACIONS DE TREBALL DINS DE LES ADMINISTRACIONS PÚBLIQUES	*RELACIONS DE TREBALL DINS DE LES ADMINISTRACIONS PÚBLIQUES
12:00	*GRUPS I COMUNICACIÓ	*GRUPS I COMUNICACIÓ			
12:00					
13:00					
14:00					

\* Opatives

## TERCER CURS- Primer semestre

## Grup 51

	DILLUNS	DIMARTS	DIMECRES	DIJOUS	DIVENDRES
16:00	DRET DE LA SEGURETAT SOCIAL II	DRET DEL TREBALL III	DRET DE LA SEGURETAT SOCIAL II	*RELACIONS DE TREBALL DINS DE LES ADMINISTRACIONS PÚBLIQUES	*RELACIONS DE TREBALL DINS DE LES ADMINISTRACIONS PÚBLIQUES
17:00					
18:00					
18:00	SEGURETAT I SALUT LABORAL II		DIRECCIÓ I GESTIÓ DE PERSONAL II	DIRECCIÓ I GESTIÓ DE PERSONAL II	SEGURETAT I SALUT LABORAL II
19:00	*GRUPS I COMUNICACIÓ	*GRUPS I COMUNICACIÓ			
20:00					
21:00					

\* Opativa

TERCER CURS-Segon semestre

Grup 01

	DILLUNS	DIMARTS	DIMECRES	DIJOUS	DIVENDRES	
9:00		*RELACIONS LABORALS A CATALUNYA	*MERCAT DE TREBALL		DRET DEL TREBALL IV	
10:00						
10:00						
11:00		*MERCAT DE TREBALL	*RELACIONS LABORALS A CATALUNYA			
11:00						
12:00					ORDENACIÓ JURÍDICA DE LA SEGURETAT I SALUT EN EL TREBALL	
12:00						
13:00						
13:00						
14:00						

(\*) Optativa

TERCER CURS-Segon semestre

Grup 51

	DILLUNS	DIMARTS	DIMECRES	DIJOUS	DIVENDRES	
16:00		*RELACIONS LABORALS A CATALUNYA	*MERCAT DE TREBALL		ORDENACIÓ JURÍDICA DE LA SEGURETAT I SALUT EN EL TREBALL	
17:00						
17:00						
18:00		*MERCAT DE TREBALL	DRET DEL TREBALL IV			
18:00						*RELACIONS LABORALS A CATALUNYA
19:00						
19:00						
20:00						
20:00						
21:00						

(\*) Optativa

## PRIMER CURS-Primer semestre

## Grup 01

	DILLUNS	DIMARTS	DIMECRES	DIJOUS	DIVENDRES
9:00	DRET DEL TREBALL I	DRET CONSTITUCIONAL	DRET PRIVAT (Dret Mercantil)	DRET PRIVAT (Dret Civil)	INTRODUCCIÓ A L'ECONOMIA CONTEMPORÀNIA
10:00					
11:00					
11:00	DRET CONSTITUCIONAL	DRET DEL TREBALL I	INTRODUCCIÓ A L'ECONOMIA CONTEMPORÀNIA	HISTÒRIA DE LES INSTITUCIONS JURÍDICO-LABORALS I DE LES RELACIONS LABORALS I	HISTÒRIA DE LES INSTITUCIONS JURÍDICO-LABORALS I DE LES RELACIONS LABORALS I
12:00		*RELACIONS LABORALS I INFORMÀTICA	*RELACIONS LABORALS I INFORMÀTICA (quinzenal)		
13:00					
14:00					

(\*) Opativa

## PRIMER CURS- Primer semestre

## Grup 51

	DILLUNS	DIMARTS	DIMECRES	DIJOUS	DIVENDRES
16:00	DRET DEL TREBALL I	DRET CONSTITUCIONAL	DRET PRIVAT (Dret Mercantil)	DRET PRIVAT (Dret Civil)	INTRODUCCIÓ A L'ECONOMIA CONTEMPORÀNIA
17:00					
18:00					
18:00	DRET CONSTITUCIONAL	DRET DEL TREBALL I	INTRODUCCIÓ A L'ECONOMIA CONTEMPORÀNIA	HISTÒRIA DE LES INSTITUCIONS JURÍDICO-LABORALS I DE LES RELACIONS LABORALS I	HISTÒRIA DE LES INSTITUCIONS JURÍDICO-LABORALS I DE LES RELACIONS LABORALS I
19:00		*RELACIONS LABORALS I INFORMÀTICA	*RELACIONS LABORALS I INFORMÀTICA (quinzenal)		
20:00					
20:00					
21:00					



## PRIMER CURS-Segon semestre

## Grup 01

	DILLUNS	DIMARTS	DIMECRES	DIJOUS	DIVENDRES
9:00	DRET DEL TREBALL I	DRET DEL TREBALL I	COMPTABILITAT	PSICOLOGIA DEL TREBALL I	COMPTABILITAT
10:00			SOCIOLOGIA DE LES RELACIONS LABORALS		
11:00					
11:00	SOCIOLOGIA DE LES RELACIONS LABORALS	*INTRODUCCIÓ AL DRET PROCESSAL	*INTRODUCCIÓ AL DRET PROCESSAL	ORGANITZACIÓ I MÈTODES DE TREBALL I	ORGANITZACIÓ I MÈTODES DE TREBALL I
12:00					
12:00		PSICOLOGIA DEL TREBALL I			
13:00					
13:00					
13:30					

(\*) Optativa

## PRIMER CURS-Segon semestre

## Grup 51

	DILLUNS	DIMARTS	DIMECRES	DIJOUS	DIVENDRES
16:00	DRET DEL TREBALL I	DRET DEL TREBALL I	COMPTABILITAT	ORGANITZACIÓ I MÈTODES DE TREBALL I	COMPTABILITAT
17:00			SOCIOLOGIA DE LES RELACIONS LABORALS		
17:00					
18:00	SOCIOLOGIA DE LES RELACIONS LABORALS	PSICOLOGIA DEL TREBALL I		PSICOLOGIA DEL TREBALL I	ORGANITZACIÓ I MÈTODES DE TREBALL I
18:00					
19:00		*INTRODUCCIÓ AL DRET PROCESSAL	*INTRODUCCIÓ AL DRET PROCESSAL		
19:00					
20:00					
20:00					
20:30					

## SEGON CURS-Primer semestre

## Grup 01

	DILLUNS	DIMARTS	DIMECRES	DIJOUS	DIVENDRES
9:00	ORGANITZACIÓ I MÈTODES DE TREBALL II	DRET SINDICAL (anual)	ECONOMIA DE L'EMPRESA	ECONOMIA DEL TREBALL	SOCIOLOGIA DE L'EMPRESA
10:00				ECONOMIA DE L'EMPRESA	
11:00					
11:00	ECONOMIA DEL TREBALL	SOCIOLOGIA DE L'EMPRESA	ORGANITZACIÓ I MÈTODES DE TREBALL II		DRET SINDICAL (anual)
12:00					
13:00					
13:00					
13:30					

## SEGON CURS-Primer semestre

## Grup 51

	DILLUNS	DIMARTS	DIMECRES	DIJOUS	DIVENDRES
16:00	ECONOMIA DEL TREBALL	DRET SINDICAL (anual)	ORGANITZACIÓ I MÈTODES DE TREBALL II	ECONOMIA DE L'EMPRESA	SOCIOLOGIA DE L'EMPRESA
17:00					
18:00					
18:00	ORGANITZACIÓ I MÈTODES DE TREBALL II	SOCIOLOGIA DE L'EMPRESA	ECONOMIA DE L'EMPRESA	ECONOMIA DEL TREBALL	DRET SINDICAL (anual)
19:00					
20:00					

SEGON CURS-Segon semestre

Grup 01

	DILLUNS	DIMARTS	DIMECRES	DIJOUS	DIVENDRES
9:00	DRET SINDICAL (anual)	SOCIETATS MERCANTILS	DRET SINDICAL (anual)	SOCIETATS MERCANTILS	DRET ADMINISTRATIU I TRIBUTARI
10:00				(F.Vilarrubias)	
11:00				DIRECCIÓ I GESTIÓ DE PERSONAL I	
11:00	*HISTÒRIA DE LES INSTITUCIONS JURÍDICO-LABORALS II	PSICOLOGIA DEL TREBALL II	*HISTÒRIA DE LES INSTITUCIONS JURÍDICO-LABORALS II	PSICOLOGIA DEL TREBALL II	SEGURETAT I SALUT LABORAL I
12:00		DRET ADMINISTRATIU I TRIBUTARI	DIRECCIÓ I GESTIÓ DE PERSONAL I		
13:00		SEGURETAT I SALUT LABORAL I			
14:00					

(\*) Optativa

SEGON CURS-Segon semestre

Grup 51

	DILLUNS	DIMARTS	DIMECRES	DIJOUS	DIVENDRES
15:30	DRET SINDICAL (anual)	SOCIETATS MERCANTILS	DRET SINDICAL (anual)	SOCIETATS MERCANTILS	DRET ADMINISTRATIU I TRIBUTARI
16:30					
17:30				PSICOLOGIA DEL TREBALL II	
17:30	*HISTÒRIA DE LES INSTITUCIONS JURÍDICO-LABORALS II	DRET ADMINISTRATIU I TRIBUTARI	*HISTÒRIA DE LES INST. JURÍDICO-LABORALS II	DIRECCIÓ I GESTIÓ DE PERSONAL	SEGURETAT I SALUT LABORAL I
18:30			DIRECCIÓ I GESTIÓ DE PERSONAL		
19:30		SEGURETAT I SALUT LABORAL I	PSICOLOGIA DEL TREBALL II		
20:30					

# Calendari acadèmic 1998-1999

SETEMBRE

Di	Dm	Dc	Dj	Dv	Ds	Dm
	1	2	3	4	5	6
7	8	9	10	11	12	13
14	15	16	17	18	19	20
21	22	23	24	25	26	27
28	29	30				

OCTUBRE

Di	Dm	Dc	Dj	Dv	Ds	Dm
			1	2	3	4
5	6	7	8	9	10	11
12	13	14	15	16	17	18
19	20	21	22	23	24	25
26	27	28	29	30	31	

NOVEMBRE

Di	Dm	Dc	Dj	Dv	Ds	Dm
						1
2	3	4	5	6	7	8
9	10	11	12	13	14	15
16	17	18	19	20	21	22
23	24	25	26	27	28	29
30						

DESEMBRE

Di	Dm	Dc	Dj	Dv	Ds	Dm
	1	2	3	4	5	6
7	8	9	10	11	12	13
14	15	16	17	18	19	20
21	22	23	24	25	26	27
28	29	30	31			

GENER

Di	Dm	Dc	Dj	Dv	Ds	Dm
			1	2	3	
4	5	6	7	8	9	10
11	12	13	14	15	16	17
18	19	20	21	22	23	24
25	26	27	28	29	30	31

FEBRER

Di	Dm	Dc	Dj	Dv	Ds	Dm
1	2	3	4	5	6	7
8	9	10	11	12	13	14
15	16	17	18	19	20	21
22	23	24	25	26	27	28

MARÇ

Di	Dm	Dc	Dj	Dv	Ds	Dm
1	2	3	4	5	6	7
8	9	10	11	12	13	14
15	16	17	18	19	20	21
22	23	24	25	26	27	28
29	30	31				

ABRIL

Di	Dm	Dc	Dj	Dv	Ds	Dm
			1	2	3	4
5	6	7	8	9	10	11
12	13	14	15	16	17	18
19	20	21	22	23	24	25
26	27	28	29	30		

MAIG

Di	Dm	Dc	Dj	Dv	Ds	Dm
					1	2
3	4	5	6	7	8	9
10	11	12	13	14	15	16
17	18	19	20	21	22	23
24	25	26	27	28	29	30
31						

JUNY

Di	Dm	Dc	Dj	Dv	Ds	Dm
	1	2	3	4	5	6
7	8	9	10	11	12	13
14	15	16	17	18	19	20
21	22	23	24	25	26	27
28	29	30				

JULIOL



Di	Dm	Dc	Dj	Dv	Ds	Dm
			1	2	3	4
5	6	7	8	9	10	11
12	13	14	15	16	17	18
19	20	21	22	23	24	25
26	27	28	29	30	31	

AGOST

Di	Dm	Dc	Dj	Dv	Ds	Dm
						1
2	3	4	5	6	7	8
9	10	11	12	13	14	15
16	17	18	19	20	21	22
23	24	25	26	27	28	29
30	31					

SETEMBRE

Di	Dm	Dc	Dj	Dv	Ds	Dm
		1	2	3	4	5
6	7	8	9	10	11	12
13	14	15	16	17	18	19
20	21	22	23	24	25	26
27	28					

<b>Negreta</b>	Dies de classe
	Setmana prèvia als exàmens
	Exàmens
	Festius i vacances, inclosa la festa patronal

- Festa patronal: el 17 de maig

## Exàmens de setembre del curs 1997-98

Els exàmens de setembre corresponents al curs 1997-98 seran entre els dies 1 (dt) i 12 (ds) de setembre de 1998, ambdós inclosos.

La data final per entrar notes a les secretaries serà el dia 15 (dt) de setembre de 1998.

## Proves d'accés a la Universitat 1998

Els exercicis de les PAAU del mes de setembre es faran durant els dies 16 (dc) i 18 (dv)

Períodes lectius:

### *Duració del curs per a plans d'estudis nous*

#### **Primer semestre:**

El primer semestre començarà el dia 28 (dl) de setembre de 1998 i durarà fins al dia 12 (dv) de febrer de 1999.

Aquest període inclou:

- 14 setmanes de docència, des del 28 (dl) de setembre de 1998 fins al 15 (dv) de gener de 1999.
- 1 setmana prèvia a la realització dels exàmens (del 18 (dl) al 22 (dv) de gener de 1999).
- 13 setmanes d'exàmens per a la primera convocatòria del primer semestre (del 25 (dl) de gener al 13 (ds) de febrer de 1999).
- La data final per entrar notes a les secretaries serà el dia 26 (dv) de febrer de 1999.

#### **Segon semestre:**

El segon semestre començarà el dia 15 (dl) de febrer de 1999 i durarà fins al dia 9 (dv) de juliol de 1999.

Aquest període inclou:

- 14 setmanes de docència, des del dia 15 (dl) de febrer fins al 28 (dv) de maig de 1999.
- 1 setmana prèvia a la realització dels exàmens (del 31 (dl) de maig al 4 (dv) de juny de 1999).
- 5 setmanes d'exàmens (3 per a la primera convocatòria del segon semestre i 2 per a la segona convocatòria del primer semestre) (del 7 (dl) de juny al 10 (ds) de juliol de 1999).

L'últim dia per entrar notes és el 15 (dj) de juliol de 1999.

Els exàmens de la 2a convocatòria del segon semestre seran entre l'1 (dc) i el 13 (dl) de setembre de 1999.

L'últim dia per entrar notes és el dia 16 (dj) de setembre de 1999.

NOTA: En el cas d'assignatures anualitzades, el període del 25 (dl) de gener al 13 (ds) de febrer serà per a exàmens parcials, i el període del 7 (dl) de juny al 9 (dv) de juliol per a la primera convocatòria d'exàmens finals.

Sobre la base de 15 setmanes per semestre (14 setmanes lectives + 1 setmana prèvia als exàmens) els centres hauran de programar la docència de manera que el nombre total d'hores per assignatura sigui el que li correspon en funció del nombre de crèdits que figura en el pla d'estudis.

### Duració del curs anualitzat per a plans d'estudis antics

Començarà el dia 28 (dl) de setembre de 1998 i finalitzarà el dia 9 (dv) de juliol de 1999 (període d'exàmens inclòs).

### Dies festius a tots els centres de la UAB

11.09.98	Diada Nacional de Catalunya	divendres
12.10.98	Festa de la Hispanitat	dilluns
01.11.98	Tots Sants	diumenge
06.12.98	La Constitució	diumenge
08.12.98	La Immaculada	dimarts
25.12.98	Nadal	divendres
26.12.98	Sant Esteve	dissabte
01.01.99	Cap d'Any	divendres
06.01.99	Reis	dimecres
02.04.99	Divendres Sant	divendres
05.04.99	Dilluns de Pasqua	dilluns
01.05.99	Festa del Treball	dissabte
17.05.99	Festa Patronal	dilluns
24.06.99	Sant Joan	dijous

## Festes locals

Als centres situats fora del campus de Bellaterra les festes locals seran les de les poblacions corresponents.

Als centres situats al campus de Bellaterra les festes locals seran:

24.09.98	La Mercè	dijous
24.05.99	Segona Pasqua	dilluns

## Festa institucional

Cada centre podrà fixar un dia com a festa institucional del calendari acadèmic, el qual haurà de ser comunicat al Vicerectorat d'Ordenació Acadèmica abans del dia 15 (dc) de juliol de 1998.

## Vacances de Nadal

Comprenen des del dia 24 (dj) de desembre de 1998 fins al dia 6 (dc) de gener de 1999, ambdós inclosos.

## Vacances de Pasqua

Comprenen des del dia 27 (ds) de març fins al dia 5 (dl) d'abril de 1999, ambdós inclosos.

## Convocatòries oficials d'exàmens

### *Curs semestralitzat*

Data límit d'acabament de la 1a convocatòria del 1r semestre: 13 (ds) de febrer de 1999.

Data límit d'acabament de la 2a convocatòria del 1r semestre i de la 1a convocatòria del 2n semestre: 10 (ds) de juliol de 1999.

Data límit d'acabament de la 2a convocatòria del 2n semestre: 13 (dl) de setembre de 1999.

### *Curs anualitzat*

Del 7 (dl) de juny al 10 (ds) de juliol de 1999: convocatòria de juny.

De l'1 (dc) al 13 (dl) de setembre de 1999: convocatòria de setembre.

### **Convocatòria d'exàmens per als cursos dels quals no s'ofereix la docència dels plans d'estudis antics**

D'acord amb l'article 11.3 del RD 1497/1987, per a aquells estudiants que continuïn fent els plans d'estudis antics amb alguna assignatura pendent de cursos dels quals no s'ofereix docència, els centres hauran de programar dues convocatòries d'exàmens durant el curs 1998-1999, durant els períodes del juny i setembre indicats per al curs anualitzat.

Convocatòria de la prova de conjunt per a l'homologació de títols estrangers (BOE 178, de 27.07.95): Del 25 (dl) de gener al 13 (ds) de febrer de 1999.

Del 7 (dl) de juny al 10 (ds) de juliol de 1999.

De l'1 (dc) al 13 de setembre de 1999.

NOTA: aquest calendari pot variar d'acord amb el que s'estableixi al calendari oficial de festes de la Generalitat de Catalunya per a l'any 1999.

### **MOLT IMPORTANT:**

En cas d'implantació massiva d'un pla d'estudis, caldrà que el centre corresponent, un cop analitzada la taula d'equiparacions aprovada, faci una proposta específica de calendari.

### PROPOSTA DE CALENDARI ACADÈMIC PER AL CURS 1998-99

El curs acadèmic 1998-99 començarà el dia 1 (dt) de setembre de 1998 i s'acabarà el dia 30 (dv) de juliol de 1999.

Per al curs 1998-99 es consideraran períodes hàbils, des d'un punt de vista acadèmic, els següents:

**Primer període** Des de l'1 (dt) de setembre fins el 23 (dc) de desembre de 1998.

**Segon període** Des del 7 (dj) de gener fins el 26 (dv) de març de 1999.

**Tercer període** Des del 6 (dt) d'abril al 30 (dv) de juliol de 1999.

Dins d'aquests tres períodes s'han de programar totes les activitats acadèmiques i



institucionals: docència, exàmens, tutories, reunions de coordinació, programació acadèmica, juntes de facultat, claustres, etc.

Es consideren períodes no hàbils des d'un punt de vista acadèmic:

1. Del 24 (dj) de desembre de 1998 fins al 6 (dc) de gener de 1999, ambdós inclosos (vacances de Nadal).
2. Del 27 (ds) de març al 5 (dl) d'abril de 1999, ambdós inclosos (vacances de Setmana Santa).
3. Del 2 (dl) al 31 (dt) d'agost de 1999, ambdós inclosos (vacances d'estiu).

## IMPORTANT: CALENDARI D'EXÀMENS

En el full adjunt a la Guia de l'estudiant hi figura el calendari d'exàmens del curs 1997/98 (febrer / juny / setembre). Cal que l'alumne ho tingui en compte en el moment de formalitzar la seva matrícula, a efectes de coincidència d'exàmens.

### LLICENCIATURA DE DRET PLA NOU - Curs 1998/99

### CALENDARI D'EXÀMENS DE FEBRER

#### 1a. Convocatòria del 1r. Quadrimestre

	DILLUNS 25-01	DIMARTS 26-01	DIMECRES 27-01	DIJOUS 28-01	DIVENDRES 29-01
1		20045 FIN.PÚBLIQUES (opt)	1	1	20034 DRET CIVIL
2	20054 D. INTERN. PÚBLIC	2	2	20051 D. PENAL II	2
3	20070 HIS.CULT.JUR.MOD.(opt)	3	3	20047 D.URBANÍSTIC (opt)	3
4	20090 EXEC.PROC.(opt)	4	4	20085 PRACTICUM IV	4
		20086 D. MERCANTIL III	4	20097 DRET MARÍTIM (opt)	4
					20103 D.PRIVAT CATAL.
	DILLUNS 01-02	DIMARTS 02-02	DIMECRES 03-02	DIJOUS 04-02	DIVENDRES 05-02
1	20047 T. DE L'ESTAT (opt)	1	1	1	20036 TEORIA DEL DRET
2	20049 D. CONSTITUC.III	2	2	2	20062 CRIMINOLOGIA (opt)
3	21321 D.FONAMENTALS (opt)	3	3	3	20078 DRET DANYS (opt)
4		4	4	4	20090 FILOSOFIA DRET
		20077 REG.JUR.DOM.(opt)	4	20076 D.PÚBLIC ECON. (opt)	4
		20089 INTERN.PRIVAT			20094 D. PROT. SOCIAL (opt)
	DILLUNS 08-02	DIMARTS 09-02	DIMECRES 10-02	DIJOUS 11-02	DIVENDRES 12-02
1	20048 SIST.JUR.CONT.(opt)	1	1	1	20046 INT. C. POLÍTICA (opt)
2	20052 D. ADMINISTRATIU I	2	2	2	20055 PRACTICUM II
3	20065 DRET CIVIL V	3	3	3	20075 D. MEDI AMBIENT (opt)
4		4	4	4	
		20072 DRET.COM.LL.CIRC. (opt)	4	20066 D. FINANCER I TRIB. I	
		20087 DRET PROCESSAL II	4	20088 D. FINANCER I TRIB. III	
			20093 INT.COMPT.GRAL. (opt)		

**LLICENCIATURA DE DRET  
PLA NOU - Curs 1998/99**
**CALENDARI  
D'EXÀMENS DE JUNY**
**1a. Convocatòria del 2n.  
Quadrimestre**

DILLUNS 07-06		DIMARTS 08-06		DIMECRES 9-06		DIJOUS 10-06		DIVENDRES 11-06	
1	20046 INTR. CC. POL. (opt) 20047 TEORIA DE L'EST.(opt)	1	20044 D.COMUNIT.GRAL.	1		1	20043 DRET PENAL I	1	
2	20058 D.PENAL III	2	20060 HIST.DRET ESP.	2	20062 CRIMINOL.(opt)	2	20063 ORG. INTER. (opt)	2	20057 DRET CIVIL IV
3	20083 D.PROCESSAL I	3	20078 DRET DANYS (opt)*	3	20071 ECON. CONT. (opt)	3	20082 DRET TREBALL II	3	20070 HIST. CUL.JUR.MOD. (opt)
4	20102 D.ECLESIAÏS. ESTAT	4	20103 D.PRIVAT CATALUNYA	4	20093 INT.COMP.GEN.(opt)	4	20104 INST.POL.CATALUNYA	4	20097 D. MARÍTIM(opt)* 20098 D.ASSEGUR. (opt)
DILLUNS 14-06		DIMARTS 15-06		DIMECRES 16-06		DIJOUS 17-06			
1	20048 SIST.JUR.CONT.(opt)	1	20041 DRET CONST. II	1		1	20040 DRET CIVIL II	1	
2		2		2	20061 MET.JUR.T°INT.(opt)	2		2	
3	20077 RÈG.J.DOMIN.(opt)	3	20081 DRET MERCANTIL II	3	21321 DRETS FONAM. (opt)	3	20080 D.FIN. I TRIB. II	3	
4	20092 EXEC.PROC. (opt)	4	20094 D.PROTEC.SOC.(opt)	4	21298 DRET ROMÀ (opt) 20076 D. PÚBLIC ECON.(opt)*	4	20101 D.FIN. I TRIB. IV	4	
DILLUNS 21-06		DIMARTS 22-06		DIMECRES 23-06		DIJOUS 24-06		DIVENDRES 25-06	
1		1		1	20042 PENS.JUR.CONT.	1		1	20045 FINANCES PÚB. (opt)*
2		2	20056 D.CONSTIT. IV	2	20059 D.ADMINIST. II	2		2	20061 MET.JUR.T°INT.(opt)
3		3	20074 DRET URB. (opt) 20075 D.MEDI AMB.(opt)	3	21320 D.PENAL ECON. (opt)*	3		3	20079 D.REGISTRAL (opt) 20073 DRET LOCAL (opt)
		4	20091 PRACTICUM V	4	20100 D.PROCESSAL III	4		4	

\* Aquestes assignatures tenen la mateixa data d'examen tant per a la 1a. convocatòria del 2n. Quadrimestre com per a la 2a. convocatòria del 1r. Quadrimestre.

**LLICENCIATURA DE DRET PLA NOU -  
Curs 1998/99**
**CALENDARI  
D'EXÀMENS DE JUNY**
**2a. Convocatòria del 1r.  
Quadrimestre**

DILLUNS 28-06		DIMARTS 29-06		DIMECRES 30-06		DIJOUS 01-07		DIVENDRES 02-07	
1		1	20047 TEORIA EST.(opt)	1	20036 TEORIA DRET	1	20046 INT.CC.POL. (opt)	1	20039 PRACTICUM I
2	20063 ORG.INTER.N.(opt)	2	20049 D.CONST. III	2	20053 DRET ROMÀ	2	20062 CRIMINOLGIA (opt)	2	20051 DRET PENAL II
3	20077 REG.JU.DOM.(opt) 20072 D.COM.LL.CIRC.(opt)	3	20073 DRET LOCAL (opt) 20074 DRET URB. (opt)	3	21321 D.FONAMENT.(opt)	3	20068 DRET TREBALL I	3	20070 HIST.CULT.JUR.(opt)
4	20087 DRET PROCESSAL II	4	20090 FILOSOFIA DRET	4	20092 EXCE.PROC. (opt)	4	20089 DRET INT.PRIVAT	4	20093 COMPTAB. (opt)
DILLUNS 05-07		DIMARTS 06-07		DIMECRES 07-07		DIJOUS 08-07		DIVENDRES 9-07	
1	20037 INT. DRET PROCESSAL	1	20038 INT. ECONOMIA	1	20048 SIST.J.CONT. (opt)	1	20035 D.CONSTITUCIONAL	1	20034 DRET CIVIL I
2		2	20052 D.ADMINIST. I	2	20054 DRET INT.PÚBLIC	2	20055 PRACTICUM II	2	20050 DRET CIVIL III
3	20067 DRET MERCANTIL I	3	20064 D.ADMINIST. III	3	20066 D.FIN. I TRIB. I	3	20075 D.MEDI AMB.(opt)	3	20065 DRET CIVIL V
4	20086 DRET MERCANTIL III	4	20094 D.PROT. SOC. (opt)	4	20088 D.FIN. I TRIB. III	4	20085 PRACTICUM IV	4	20103 DRET PRIV. CAT.

**LLICENCIATURA DE DRET  
PLA NOU - Curs 1998/99**
**2a. Convocatòria del 2n.  
Quadrimestre**
**CALENDARI D'EXÀMENS DE  
SETEMBRE**

DILLUNS 30-08		DIMARTS 31-08		DIMECRES 01-09		DIJOUS 02-09		DIVENDRES 03-09	
1		1		1	20041 D.CONSTIT. II	1	20047 T° DE L'ESTAT (opt) 20048 SIS.J.CONT.(opt)	1	20043 DRET PENAL I
2		2		2	20056 D.CONSTIT. IV	2	20062 CRIMINOLOGIA (opt)	2	20058 DRET PENAL III
3		3		3	20081 D.MERCANTIL II	3	20080 D.FIN. I TRIB. II 20073 DRET LOCAL (opt)	3	20082 D.TREBALL II
4		4		4	20076 D.PÚB.ECON.(opt) 20103 D.PRIVAT CAT.	4	20101 D.FIN. I TRIB. IV	4	20091 PRACTICUM V 20092 EXC.PROC. (opt) 20093 INT.COMP.GEN. (opt)
DILLUNS 06-09		DIMARTS 07-09		DIMECRES 08-09		DIJOUS 09-09		DIVENDRES 10-09	
1	20045 FINANCES P. (opt) 20046 INT.CC.POL. (opt)	1	20044 D.COM.GRAL.	1	20042 PENS.JUR.CONT.	1	20040 DRET CIVIL II	1	
2	20061 MET.JURÍD. (opt)	2	20060 H.DRET ESPANYOL	2	20059 D.ADMINST. II	2	20057 DRET CIVIL IV	2	20063 D.ORG.INT. (opt)
3	21321 DRETS FONAM. (opt) 20070 H.CUL.JUR.MOD. (opt)	3	20077 REG.J.DOM. (opt) 21320 D.PENAL ECON. (opt)	3	20075 D.MEDI AMB.(opt) 20074 D.URBAN. (opt)	3	20078 DRET DANYS (opt) 20079 D.REGIS.(opt)	3	20083 D.PROCESSAL I 20071 EC.CONT. INS.EC.(opt)
4	20104 INST.POL.CAT.	4	20098 D.ASSEG. (opt) 20097 D.MARÍTIM (opt)	4	20102 D.ECLESIASTIC	4	20094 D.PROT.SOC. (opt) 21298 D.ROMÀ (opt)	4	20100 D.PROCESSAL III

**DIPLOMA TURA DE RELACIONS  
LABORALS - Curs 1998/99**
**1a. Convocatòria del 1r.  
Quadrimestre**
**CALENDARI D'EXÀMENS DE  
FEBRER**

DILLUNS 25-01		DIMARTS 26-01		DIMECRES 27-01		DIJOUS 28-01		DIVENDRES 29-01	
1		1	23085 D.CONSTITUCIONAL 24743 D.CONSTITUCIONAL	1		1	24777 R.L.I INFORMÀTICA (opt)	1	23089 HIST.INST.JUR.R.L. I
2	23105 ECON. TREBALL	2		2	23100 TÈC. INV. SOCIAL	2		2	
3		3	23113 D.SEG.SOCIAL II	3		3		3	23123 REL.TREB ADMPÚB.(opt)
DILLUNS 01-02		DIMARTS 02-02		DIMECRES 03-02		DIJOUS 04-02		DIVENDRES 05-02	
1		1	23088 DRET TREBALL I	1	23087 D.CIVIL PATRIMONIAL 24744 DRET PRIVAT (CIVIL)	1		1	23086 DRET MERCANTIL 24744 DRET PRIVAT (MERCAN)
2	23101 DRET PROCESSAL	2	24754 ECONOMIA EMPRESA	2		2	23102 DRET SINDICAL II	2	
3		3	23112 SEG.SALUT LABORAL II	3		3		3	23111 DRET TREBALL III
DILLUNS 08-02		DIMARTS 09-02		DIMECRES 10-02		DIJOUS 11-02		DIVENDRES 12-02	
1		1	23092 ORG. MET. TREBALL I	1		1	23091 ECON.ESP. I MUNDIAL 24746 INT.ECON.CONTEMPOR.	1	23090 SOC.REL. LABORALS I
2	23103 SOCIOL. EMPRESA 24753 SOCIOL. EMPRESA	2		2	23104 ORG.MET. TREBALL II	2		2	

**DIPLOMATURA DE RELACIONS  
LABORALS - Curs 1998/99**
**CALENDARI D'EXÀMENS DE JUNY**
**1a. Convocatòria del 2n.  
Quadrimestre**

DILLUNS 07-06		DIMARTS 08-06		DIMECRES 9-06		DIJOUS 10-06		DIVENDRES 11-06	
1	23098 ECON.EMPRESA 23092 ORG. MET. TREBALL I	1	23097 PSIC.TREBALL I	1		1		1	23096 SOC.REL.LAB. II 24749 SOC.REL. LABORALS
2	23126 HIST.REL.JUR.LAB. II (opt)	2	23110 PSIC.TREBALL II	2		2	23108 D.SEG. SOCIAL I 24756 D.ADML I TRIBUTARI	2	
3		3	23121 MERCAT TREBALL	3		3		3	23118 REL.LAB. CAT. (opt)
DILLUNS 14-06		DIMARTS 15-06		DIMECRES 16-06		DIJOUS 17-06		DIVENDRES 18-06	
1		1	23095 DRET SINDICAL I 24771 INT.DRET PROC. (opt)	1	23094 DRET TRIBUTARI	1	23093 DRET ADMINISTRATIU 24751 DRET TREBALL I	1	
2	23120 COOP.S.A.LAB. (opt) 23120 SOCIETATS MERC.(opt)	2	23109 DIR.GEST.PERSONAL I	2		2	23125 REL.LAB. INFORM. (opt)	2	
3		3		3	23116 OR.JUR. SEG.SAL.TRE	3		3	
DILLUNS 21-06		DIMARTS 22-06		DIMECRES 23-06		DIJOUS 24-06		DIVENDRES 25-06	
1		1		1	23099 COMPTABILITAT 24750 COMPTABILITAT	1		1	
2		2	23107 SEG. SALUT LAB. I	2	23106 DRET TREBALL II 24760 DRET SINDICAL I	2		2	
3		3		3	23115 DRET TREBALL IV	3		3	

**DIPLOMATURA DE RELACIONS  
LABORALS - Curs 1998/99**
**CALENDARI  
D'EXÀMENS DE JUNY**
**2a. Convocatòria del 1r.  
Quadrimestre**

DILLUNS 28-06		DIMARTS 29-06		DIMECRES 30-06		DIJOUS 01-07		DIVENDRES 02-07	
1	23090 SOC.REL. LAB. I	1	23086 D.MERCANTIL 23087 D.CIVIL PATRIM. 24744 DRET PRIVAT	1	23089 HIST.INST.JURD.LAB. I	1		1	23085 D.CONSTITUC. 24743 D.CONSTITUC.
2	23103 SOC. EMPRESA 24753 SOC. EMPRESA	2		2		2	23100 TÈC.INV.SOCIAL 24754 ECONOMIA EMPR.	2	
3	23122 GRUPS I COMUN.(opt)	3	23111 DRET TREBALL III	3	23123 R.TREB.ADM.PÙB. (opt)	3		3	23113 D.SEG. SOCIAL II
DILLUNS 05-07		DIMARTS 06-07		DIMECRES 07-07		DIJOUS 08-07		DIVENDRES 9-07	
1		1	23092 ORG.MET.TREB.I	1	23088 DRET TREBALL I	1	23091 ECON.ESP.MUNDIAL 24746 INT.EC.CONTEMP.	1	
2	23101 D.PROCESSAL	2	23104 ORG.MET.TREB.II	2	23102 DRET SINDICAL II	2	23105 ECON. TREBALL	2	24777 R.L.INFORM. (opt)
3		3		3	23112 SEG.SALUT LAB. II	3		3	23114 DIR. GEST. PERS. II

**DIPLOMATURA DE RELACIONS  
LABORALS - Curs 1998/99**

**CALENDARI D'EXÀMENS DE  
SETEMBRE**

**2a. Convocatòria del 2n.  
Quadrimestre**

DILLUNS 30-08		DIMARTS 31-08		DIMECRES 01-09		DIJOUS 02-09		DIVENDRES 03-09	
1		1		1	23095 DRET SINDICAL I	1	23098 ECON.EMPRESA 23092 ORG.MET.TREB. I	1	23096 SOC.REL.LAB. II 24749 SOC.REL. LABOR.
2		2		2	23109 DIR.GEST.PERS. I	2	23125 RE.LAB. INFORM. (opt) 24756 D.ADM.TRIBUTARI	2	23120 COOP.S.A.LAB. (opt) 23120 SOC.MERCANT.(opt)
3		3		3		3		3	23121 MERCAT TREBALL
DILLUNS 06-09		DIMARTS 07-09		DIMECRES 08-09		DIJOUS 09-09		DIVENDRES 10-09	
1	23097 PSIC.TREBALL I	1	23093 D. ADMINISTRATIU	1	23099 COMPTABILITAT 24750 COMPTABILITAT	1	23093 D.ADMINISTRATIU 24751 DRET TREBALL I	1	23094 D.TRIBUTARI 24771 INT.DRET PROC.(opt)
2	23110 PSIC.TREBALL II	2	23107 SEG.SALUT LAB. I	2	23106 DRET TREBALL II 24760 DRET SINDICAL	2	23108 D.SEG. SOCIAL I	2	23126 HIST.INJUR.LAB. II (opt)
3		3	23118 REL.LAB.CAT. (opt)	3	23115 DRET TREBALL IV	3		3	23116 O.JUR.SEG.SAL.TREB.

## Plànol de campus de Bellaterra

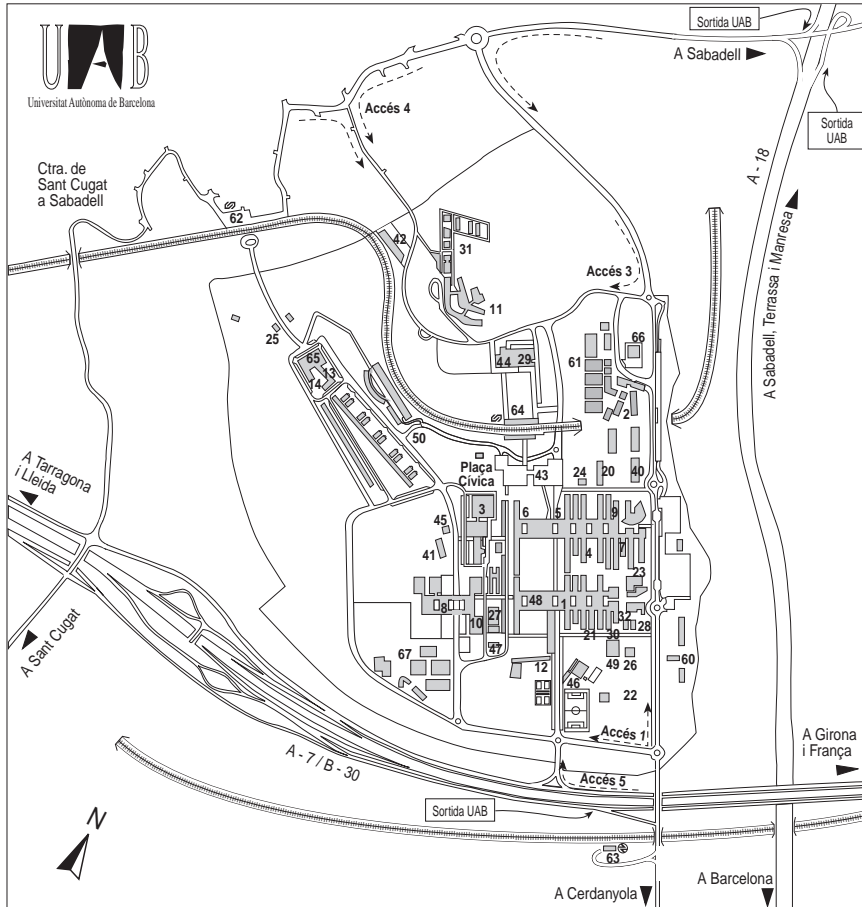

### Centres docents

1. Facultat de Ciències
2. Facultat de Ciències de l'Educació
3. Facultat de Ciències de la Comunicació
4. Facultat de Ciències Econòmiques i d'Empresarials
5. Facultat de Ciències Polítiques i de Sociologia
6. Facultat de Dret
7. Facultat de Filosofia i Lletres
8. Facultat de Medicina
9. Facultat de Psicologia
10. Facultat de Traducció i d'Interpretació
11. Facultat de Veterinària
12. Escola de Doctorat i de Formació Continuada
13. Escola Superior d'Hostaleria de Catalunya
14. Escola Universitària de Turisme

### Instítuts i centres de recerca

20. Centre d'Estudis Demogràfics  
Centre de Documentació Europea  
Institut Universitari d'Estudis Europeus
21. Centre de Recerca Ecològica i d'Aplicacions Forestals (CREAF)

22. Centre de Visió per Computador
23. Centre Nacional de Microelectrònica (CNM)
24. Institut d'Anàlisi Econòmica (IAE)
25. Institut d'Estudis Metropolitans de Barcelona
26. Institut d'Investigació en Intel·ligència Artificial
27. Institut de Biologia Fonamental  
"Vicent Villar i Palas" (IBF)
28. Institut de Ciència dels Materials
29. Institut de Ciències de l'Educació (ICE)
30. Institut de Física d'Altes Energies (IFAE)
31. Planta de Tecnologia dels Aliments  
Granges Experimentals  
Hospital Clínic Veterinari
32. Taller de Mecànica i d'Electrònica

### Serveis

40. Biblioteca d'Humanitats
41. Escola Bressol «Gespa»
42. Pare Mòbil
43. Edifici d'Estudiants, Cinema i Teatre  
Punt d'Informació  
Serveis Universitaris, Plaça Cívica  
Treboll Campus

44. Rectorat, Consell Social, Gerència
45. Servei Assistencial de Salut
46. Servei d'Activitat Física (SAF)
47. Servei d'Estabulari
48. Servei d'Idiomes Moderns (SIM)
49. Servei d'Informàtica
50. Vila Universitària i Cases Sert

### Altres llocs d'interès

60. Bombers de la Generalitat de Catalunya
61. Escola de Bellaterra - Col·legi Públic
62. Estació de Bellaterra FGC
63. Estació de Renfe Cerdanyola-Universitat
64. Estació Universitat Autònoma FGC
65. Hotel Campus
66. Institut de Batxillerat «Pere Calders»
67. Laboratori General d'Assaigs i d'Investigacions de la Generalitat de Catalunya