

Emili Hierro, 1995



Facultat de Dret

UNIVERSITAT AUTÒNOMA DE BARCELONA

la guia de

L'ESTUDIANT

1999-2000

Facultat de Dret  
Universitat Autònoma de Barcelona  
08193 Bellaterra (Cerdanyola del Vallès)  
Telèfons: 93 581 10 62 / 93 581 10 63  
Fax: 93 581 27 32  
Correu electrònic: [ga.dret@uab.es](mailto:ga.dret@uab.es)

Editat pel Servei de Publicacions  
de la Universitat Autònoma de Barcelona  
08193 Bellaterra (Barcelona)

Imprès per Novoprint, s.a.  
Carrer de la Tècnica s/n  
08740 Sant Andreu de la Barca (Barcelona)

Dipòsit legal: B-24435-1999  
ISBN: 84-490-1636-3

# Índex

1. La Facultat .....	7
1.1. Salutació del Degà .....	9
1.2. Com s'organitza .....	10
1.2.1. Equip de Deganat .....	10
1.2.2. Els estudiants .....	11
1.2.3. Síndic dels universitaris de Dret .....	12
1.2.4. Administració del Centre .....	12
2. Els estudis .....	15
2.1. Estructura docent .....	17
2.2. Els nostres estudis .....	28
2.2.1. Llicenciatura de Dret. Pla d'estudis de 1992 .....	28
2.2.2. Assignatures/Activitats de crèdits lliures .....	32
2.2.3. Breu descripció de les assignatures .....	33
2.2.4. Incompatibilitats i taula d'adaptació .....	39
2.2.5. Programa de pràctiques externes .....	43
2.2.6. Sortides professionals .....	47
2.2.7. Diplomatura de Relacions Laborals. Pla d'estudis de 1993 (per extingir) .....	48
2.2.8. Incompatibilitats .....	50
2.2.9. Adaptació al nou pla d'estudis .....	52
2.2.10. Diplomatura de Relacions Laborals. Pla d'estudis de 1997 .....	52
2.2.11. Breu descripció de les assignatures .....	55
2.2.12. Incompatibilitats i taula d'adaptació .....	60
2.2.13. Programa de pràctiques externes .....	62
2.2.14. Sortides professionals .....	63
3. Programes d'intercanvi .....	65
4. Els serveis .....	69
4.1. Gestió Acadèmica .....	71
4.2. Consergeria .....	71
4.3. Biblioteca .....	72
4.4. Servei d'Informàtica Distribuïda de Ciències Socials .....	75



5. L'agenda .....	77
5.1. Calendari del curs .....	79
Horaris de la Llicenciatura de Dret (Pla d'estudis 1992) .....	82
Horaris de la Llicenciatura de Dret. Lliure elecció .....	101
Relació d'assignatures que els alumnes de la Llicenciatura de Dret no poden escollir com a lliure elecció .....	103
Horaris de la Diplomatura de Relacions Laborals (Pla d'estudis 1997) .....	108
Calendari d'exàmens .....	114
5.2. Adreces electròniques .....	122
5.3. Plànols .....	127
6. L'Autònoma .....	129
6.1 Informar-se .....	131
6.1.1. Centres docents i guia de l'estudiant .....	131
6.1.2. Oficina d'informació .....	131
6.1.3 Campus virtual .....	131
6.1.4 Autònoma oberta .....	132
6.2. Estudiar .....	133
6.2.1. Informació acadèmica .....	133
6.2.1.1. Reincorporacions .....	133
6.2.1.2. Matrícula .....	133
6.2.1.3. Cost. Principals conceptes del pressupost de la UAB .....	135
6.2.1.4. Exàmens .....	135
6.2.1.5. Convalidacions .....	138
6.2.1.6. Trasllats .....	139
6.2.1.7. Simultaneïtat d'estudis .....	140
6.2.1.8. Règim de permanència .....	142
6.2.1.9. Premis extraordinaris de les titulacions .....	142
6.2.1.10. Sol·licitud de títols .....	143
6.2.1.11. Crèdits de lliure elecció .....	144
6.2.1.12. Accés al segon cicle dels estudis .....	148
6.2.2. Suport a l'estudi .....	157
6.2.2.1. Beques i ajuts de primer i segon cicle .....	157
6.2.2.2. Programes d'intercanvi .....	161
6.2.2.3. Biblioteques .....	166
6.2.2.4. Idiomes .....	167

6.2.2.5. Informàtica .....	168
6.2.2.6. Treball campus .....	169
6.3. Viure .....	170
6.3.1. Allotjament .....	170
6.3.2. Esports .....	170
6.3.3. Promoció cultural .....	171
6.3.4. Servei sanitari .....	172
6.3.5. Altres serveis .....	172
6.4. Participar .....	174
6.4.1. Govern de la UAB .....	174
6.4.2. Òrgans de representació dels estudiants .....	176
6.4.3. Vida associativa .....	176
6.4.4. Fundació "Autònoma Solidària" .....	177
6.4.5. Síndic de Greuges .....	178
7. Últimes notícies .....	179



# 1. LA FACULTAT

80

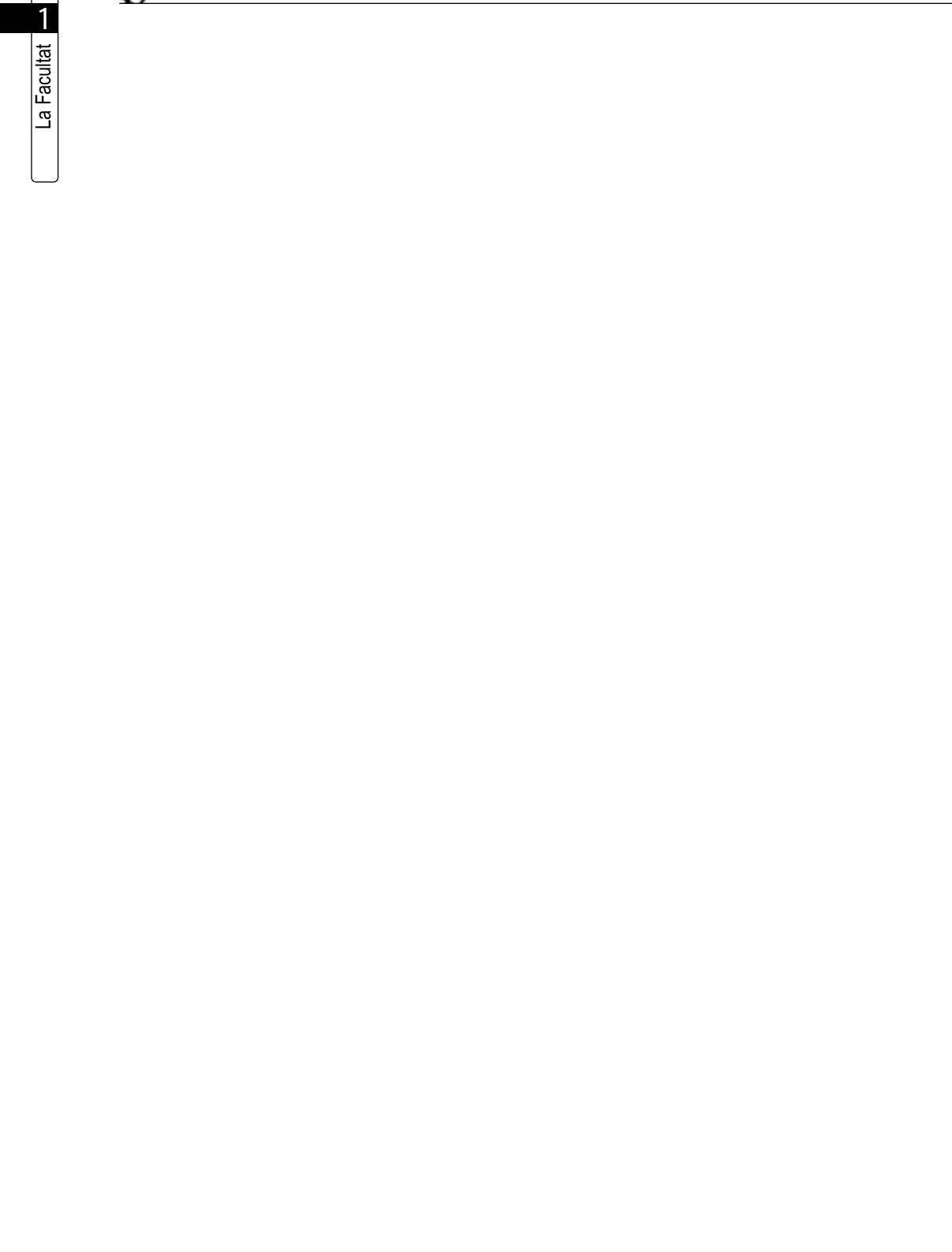



## 1.1. Salutació del Degà

Benvolguts estudiants,

Una vegada més, aneu a començar una altra etapa en la fascinant aventura d'aprendre. Tenir com a principal activitat l'aprenentatge és el més oposat a la rutina i determina que esteu en una de les fases més interessants de les vostres vides. No esteu davant d'un tràmit, sinó davant d'una oportunitat engrescadora que, sovint, no es tornarà a presentar. No oblideu que no hi ha res més pràctic que una bona teoria.

La Facultat on realitzeu l'esforç d'aprendre –que és essencialment vostre– està capacitada per a ajudar-vos. La recent avaluació de la qual ha estat objecte així ho demostra. Aquesta avaluació ens ha assenyalat els camins per a la millora del nostre servei. En la mida de les nostres possibilitats seguirem aquests camins: per exemple, en la disminució d'alumnes per grup i en el reforçament dels ensenyaments pràctics.

La Universitat està en un moment de canvi. Encara està per definir el nou model d'universitat. És enormement difícil compatibilitzar la igualtat del servei públic amb la diferenciació de la competència, però això no ens allibera de la necessitat d'intentar les noves vies. Entre aquestes no es pot oblidar la dels títols propis. Tampoc la dels títols reglats. El segon cicle de Relacions Laborals pot constituir una oportunitat d'expansió de la Facultat, pel que fa als ensenyaments reglats.

Malgrat les incerteses d'un moment de canvi i les greus dificultats pressupostàries espero que, amb l'esforç de tots, podrem tenir un curs profitós.

JOAQUIM FERRET  
*Degà*



## 1.2. Com s'organitza

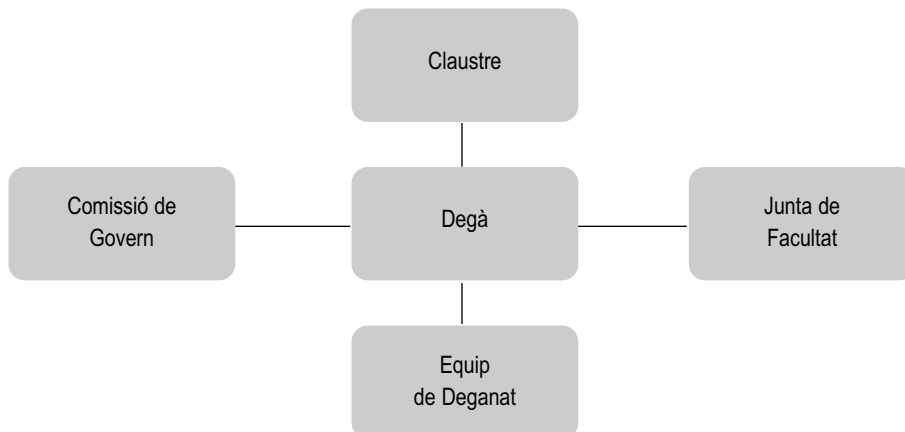

### 1.2.1. Equip de Deganat

L'organització i funcionament de la Facultat es regeix pel Reglament de la Facultat aprovat per la Junta de Govern de la Universitat (11 d'abril de 1986 i modificat el 24 de maig de 1989). Aquest reglament es pot consultar en el Deganat de la Facultat.

L'actual equip de govern fou elegit pel Claustre de la Facultat en la sessió celebrada el 21 d'abril de 1998 i té la composició següent:

**Degà:**

Dr. Joaquim Ferret i Jacas

**Vicedegana d'Ordenació Acadèmica i coordinadora de la titulació de Dret:**

Dra. Maria Ysàs Solanes

**Vicedegà de Biblioteca, Infraestructura i Serveis:**

Dr. Enric Fossas Espadaler

**Vicedegà de Relacions Institucionals:**

Dra. Isabel Martínez Jiménez

**Vicedegà de Tercer Cicle, Estudis de Postgrau:**

Dr. Francisco Pérez de los Cobos Orihuel

**Vicedegà de *Practicum* i Pràctiques Externes de la Titulació de Dret:**

Dr. Rafael Rebollo Vargas

Vicedegana de Pràctiques Externes de la Diplomatura de Relacions Laborals  
i coordinadora de la Diplomatura de Relacions Laborals:  
Dra. M. Jesús Espuny Tomàs

Secretari de la Facultat:  
Dr. Ferran Pons Cànovas

## 1.2.2. Els estudiants

### Consell d'Estudiants (de Dret i de Relacions Laborals)

El Consell d'Estudiants és un òrgan apolític, que esdevé el principal coordinador de la iniciativa estudiantil.

L'eix del seu funcionament s'estableix amb l'organització d'un grup de treball i de diàleg destinat a donar suport als interessos generals de l'alumnat.

El president del Consell d'estudiants de la Facultat de Dret és el Sr. Genís Sánchez Ruíz.

Telèfon: 93 581 18 85

Horari: de 9 a 12 h.

Local: Despatx B2-111

## Organigrama

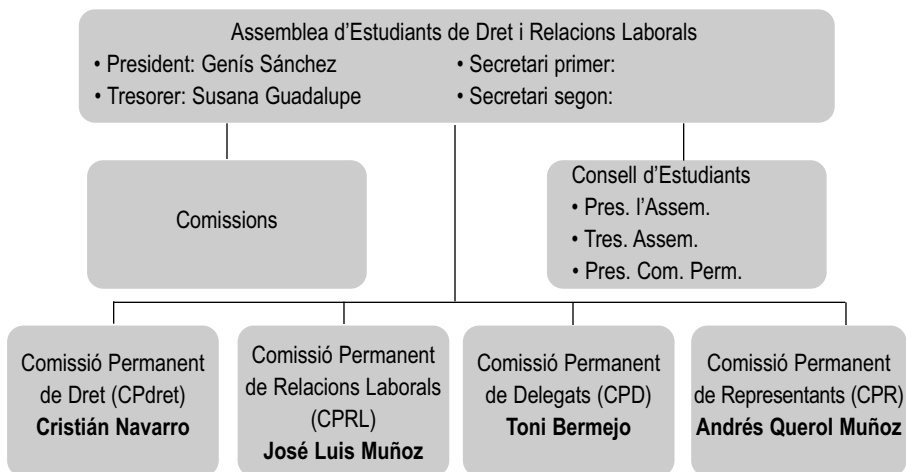



### Associacions presents a la Facultat:

MEEP	Moviment dels Estudiants i Estudiantes Progressistes	Tel: 93 581 13 87
BEI	Bloc d'Estudiants Independentistes	Tel: 93 581 13 92
FNEC	Federació Nacional d'Estudiants de Catalunya	Tel: 93 581 13 45
AJEC-Autònoma	Associació Juvenil d'Estudiants de Catalunya	
EA-CAF	Estudiants per l'Assemblea-Coordinadora d'Assemblees de Facultat	

### 1.2.3. Síndic dels universitaris de Dret

El Síndic dels universitaris de Dret és un òrgan comissionat del Claustre de la Facultat de Dret, amb qualitat d'autoritat acadèmica, que té com a missió la tutela dels drets dels universitaris.

El Síndic dels universitaris de Dret és el Dr. Joan Lluís Pérez Francesch, reelegit pel Claustre de la Facultat en la sessió celebrada el 27 de maig de 1999.

Despatx: B2-033F  
 Horari: per confirmar  
 Telèfon: 93 581 22 59

### 1.2.4. Administració del Centre

#### Funcions

L'Administradora de Centre és la responsable de l'administració dels serveis universitaris, del personal d'administració i serveis i de la gestió del pressupost, de l'àmbit territorial que li ha estat delegat per la Gerència. L'Administradora de Centre no podrà tenir encomanades funcions docents ni de recerca.

#### Àmbit de responsabilitats

L'estructura administrativa per al desenvolupament de la docència homologada i de la recerca bàsica de l'àmbit, és la següent:

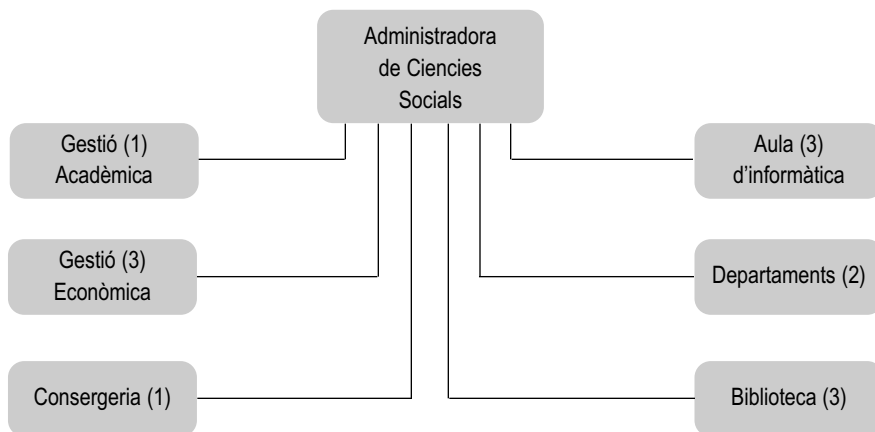

- (1) Facultat de Dret, Facultat de Ciències Econòmiques i Empresariales i Facultat de CC. Polítiques i de Sociologia.  
 (2) Dpt. de Dret Privat, Dpt. de Dret Públic i Ciències Historicojurídiques, Dpt. de Ciència Política i Dret Públic, Dpt. d'Economia i Ha. Econòmica, Dpt. d'Economia Aplicada, Dpt. d'Economia de l'Empresa, Dpt. de Sociologia.  
 (3) Serveis comuns en tot l'àmbit.

### Personal i mitjans de comunicació

#### Administració de Centre:

Gloria García Andrés

Administradora de Centre

Adreça:

Edifici B, porta BO-123

Telèfon:

93 581 20 63

Fax:

93 581 20 02

E-mail:

ad.c.socials uab.es

#### Gestió Econòmica:

Adreça:

Edifici B, porta BO-123-F

Telèfon:

93 581 20 18

Fax:

93 581 20 02

### Horari d'atenció al públic:

De dilluns a divendres de 9.30 a 14.00 h i de 15.30 a 16.30 h, en període hàbil, segons el calendari acadèmic aprovat per la Junta de Govern.



## 2. ELS ESTUDIS





## 2.1. Estructura docent

(Actualitzat a 28 de maig de 1999)

### DEPARTAMENT DE CIÈNCIA POLÍTICA I DRET PÚBLIC

Directora del Departament:

Dra. Francesca Puigpelat Martí - Tels.: 93 581 17 67 / 93 581 22 36

Secretària del Departament:

Mercedes García Aran

#### Àrea de Dret Constitucional

*Coordinador:* Francesc de Carreras Serra

Professorat	Despatx	Telefón
Algarrada Mengual, José	B2-114	93 581 33 73
Barceló Serramalera, Mercè	B2-174	93 581 22 42
Bech de Careda Perxas, Joaquim	B2-114	93 581 33 73
Borrell Mestre, Joaquim	B2-114	93 581 33 73
Carreras Serra, Francesc de	B2-168	93 581 22 34
Dietrich Plaza, Cristina	B2-172	93 581 22 43
Fernández de Frutos, Marta	B2-166	93 581 33 74
Folchi Bonafonte, Immaculada	B2-114	93 581 33 73
Fossas Espadaler, Enric	B2-170	93 581 33 94
Freixes Montes, Jordi Ll.	B2-174	93 581 22 42
Freixes SanJuan, M. Teresa	B2-172	93 581 22 43
Gavara de Cara, Juan Carlos	B2-162	93 581 22 38
Gerpe Landín, Manuel	B2-158	93 581 15 20
Gil Márquez, Tomàs	B2-114	93 581 33 73
Guillén Lasierra, Francesc	B2-114	93 581 33 73



Professorat	Despatx	Telefon
Llacer Muñoz, Gràcia	B2-114	93 581 33 73
Llorca Albero, Joan Maria	B2-114	93 581 33 73
Marcet Morera, Joan	B2-158	93 581 15 20
Mateu Vilaseca, Marcel	B2-170	93 581 33 94
Molas Batllori, Isidre	B2-160	93 581 15 22
Morán Martínez, Rosa Ana	B2-114	93 581 33 73
Pagès Massó, Josep	B2-166	93 581 33 74
Pérez Francesch , Joan Lluís	B2-156	93 581 22 46
Remotti Carbonell, José C.	B2-186	93 581 33 69
Rodríguez Santamaría, M. José	B2-166	93 581 33 74
Roig Batalla, Antoni	B2-186	93 581 33 69
Sanz Gadea, Ricard	B2-114	93 581 33 73
Sol Ordís, Pere	B2-114	93 581 33 73
Vallés Vives, Francesc	B2-162	93 581 22 38

### Àrea de Ciència Política i de l'Administració

*Coordinador:* Joaquim Bruguè Torruella

Professorat	Despatx	Telefon
Aguar Martínez, M. José	B3-161	93 581 24 31
Gomà Carmona, Ricard	B3-031	93 581 24 74
Padró Solanet Grau, Albert	B3-171	93 581 24 26
Sánchez Picanyol, Jordi	B3-173	93 581 24 25

### Àrea de Dret Penal

*Coordinadora:* Miriam Cugat Mauri

Professorat	Despatx	Telefon
Alfonso Laso, Daniel	B2-150	93 581 22 49
Baucells Lladó, Joan	B2-176	93 581 22 41
Bonet Esteva, Margarita	B2-152	93 581 22 48
Cid Moliné, Josep	B2-154	93 581 22 47

Professorat	Despatx	Telefon
Cuenca García, M. José	B2-176	93 581 22 41
Cugat Mauri, Miriam	B2-178	93 581 22 41
Fernández Palma, M. Rosa	B2-176	93 581 22 41
García Arán, Mercedes	B2-164	93 581 22 40
González Zorrilla, J. Carlos	B2-154	93 581 22 47
Larrauri Pijoan, Elena	B2-154	93 581 22 47
Morales Prats, Fermín	B2-164	93 581 22 40
Morón Lerma, Esther	B2-178	93 581 22 41
Rebollo Vargas, Rafael	B2-152	93 581 22 48
Suay Hernández, B. Celia	B2-150	93 581 22 49

### Àrea de Filosofia del Dret, Moral i Política

*Coordinadora:* Pilar Giménez Alcover

Professorat	Despatx	Telefon
Bodelón González, Encarna	B2-124	93 581 22 74
Casanovas Romeu, Pompeu	B2-190	93 581 22 35
Espuny Domingo, M. Cinta	B2-124	93 581 22 74
Giménez Alcover , Pilar	B2-148	93 581 22 33
Lamsdorff Galagane-Browm, Vladimir	B2-180	93 581 22 39
Poblet Balcells, Marta	B2-190	93 581 22 35
Puigpelat Martí, Francesca	B2-182	93 581 22 33
Querol Rosell, M. Engràcia	B2-124	93 581 22 74
Teodoro Martínez, Emma	B2-190	93 581 22 35
Urios Aparici, Cristina	B2-124	93 581 22 74

### DEPARTAMENT DE DRET PRIVAT

Directora del Departament:

Blanca Vilà Costa - Tel.: 93 581 21 45

Secretària del Departament:

Judith Solé Resina



## Àrea de Dret Civil

Coordinadora: Judith Solé Resina

Professorat	Despatx	Telefon
Abril Campoy, Joan Manel	B2-050	93 581 22 05
Alonso Suárez, Cristina	B2-034	93 581 22 14
Amat Llari, Eulàlia	B2-042	93 581 22 13
Andreu Rami, F. Xavier	B2-042	93 581 22 13
Blasco Gascó, Francisco de Paula	B2-046	93 581 22 05
Cecchini Rosell, Xavier	B2-050	93 581 22 05
Cervelló Nadal, Teresa	B2-038	93 581 22 78
Concepción Rodríguez, José L.	B2-034	93 581 22 14
Costa Pons, Francesc	B2-034	93 581 22 14
Cueto Faus, M. del Carmen	B2-040	93 581 22 78
Cumella Gaminde, Antoni	B2-042	93 581 22 13
Espinet Asensio, Josep M.	B2-034	93 581 22 14
Gete-Alonso Calera, M. Carmen	B2-030	93 581 22 16
Herrero Nicolás, Josep A.	B2-044	93 581 22 12
Lama Aymà, Alejandra	B2-046	93 581 22 05
Llobet Aguado, Josep	B2-040	93 581 22 78
Martínez Bayó, M. Victoria	B2-034	93 581 22 14
Navas Navarro, Susana	B2-048	93 581 22 12
Núñez Zorrilla, M. Carme	B2-034	93 581 22 14
Orpinell Sala, M. Clara	B2-038	93 581 22 78
Para Martín, Antonio	B2-032	93 581 22 15
Pascual Franquesa, Ernest	B2-034	93 581 22 14
Puig Ferriol, Lluís	B2-028	93 581 22 17
Solé Resina, Judith	B2-044	93 581 22 12
Ysàs Solanes, Maria	B2-038	93 581 22 78

**Àrea de Dret Internacional Privat***Coordinadora:* Lídia Santos Arnau

Professorat	Despatx	Telefon
Arenas García, Rafael	B2-060	93 581 22 04
Gardeñes Santiago, Miquel	B2-058	93 581 17 03
Gràcia Casamiñana, Josep	B2-058	93 581 17 03
López Bellosta, Montserrat	B2-058	93 581 17 03
Pons de Vall Alomar, Marta	B2-058	93 581 17 03
Santos Arnau, Lídia	B2-060	93 581 22 04
Vilà Costa, Blanca	B2-062	93 581 16 08

**Àrea de Dret Mercantil***Coordinador:* Ignacio Arroyo Martínez

Professorat	Despatx	Telefon
Arroyo Martínez, Ignacio	B2-020	93 581 22 20
Badía Carro, Jorge	B2-022	93 581 22 19
Górriz López, Carles	B2-016	93 581 22 19
Gutés Pascual, M. Rosa	B2-022	93 581 22 19
Martínez Jiménez, M. Isabel	B2-014	93 581 22 18
Mercadal Vidal, Francisco	B2-052	93 581 22 19
Miquel Rodríguez, Jorge	B2-026	93 581 22 19
Morral Soldevila, Ramon	B2-022	93 581 22 19
Sierra Noguero, Eliseo	B2-022	93 581 22 19
Vázquez García, Ramón J.	B2-022	93 581 22 19
Vilarrubias Guillamet, Felio	B2-026	93 581 22 19
Viniega Domínguez, Julio	B2-022	93 581 22 19

**Àrea de Dret Processal***Coordinadora:* Cristina Riba Trepal

Professorat	Despatx	Telefon
Alarcón Gutiérrez, Juan Félix	B2/-140	93 581 22 09
Álvarez Espada, Jesús	B2/-170	93 581 22 08
Aragóns Beltrán, Emilio	B2/-146	93 581 19 70



Professorat	Despatx	Telèfon
Cachón Cadenas, Manuel J.	B2/-144	93 581 22 11
Fernández Aranda, M. Carmen	B2/-140	93 581 22 09
Franco Arias, Just	B2/-142	93 581 22 11
Huelmo Regueiro, Josefina C.	B2/-138	93 581 22 09
Llorente Casas, Montserrat	B2/-146	93 581 19 70
Moreno Carrero, M. Nieves	B2/-170	93 581 22 08
Naval López, Josep	B2/-170	93 581 22 08
Navarro Villanueva, M. Carmen	B2/-140	93 581 22 09
Reynal Querol, Núria	B2/-138	93 581 22 09
Riba Trepal, Cristina	B2/-172	93 581 22 08
Ruiz Soto, Pedro,	B2/-146	93 581 19 70

## DEPARTAMENT DE DRET PÚBLIC I CIÈNCIES HISTORICOJURÍDIQUES

Directora del Departament:

Marta Franch Saguer - Tels.: 93 581 13 00

Secretària del Departament:

M. José Feijóo Rey

### Àrea de Dret Administratiu

*Coordinador:* Manuel Ballbé Mallol

Professorat	Despatx	Telèfon
Amenós Álamo, Joan	B2-115	93 581 11 60
Audivert Aran, Rafael	B2-105	93 581 17 53
Ballbé Mallol, Manuel	B2-121	93 581 11 64
Bonet Frigola, Xavier	B2-105	93 581 17 53
Casado Casado, Lucía	B2-115	93 581 11 60
Cases Pallarés, Lluís	B2-119	93 581 11 60

Professorat	Despatx	Telefon
Conesa Pagès, Mercè	B2-105	93 581 17 53
Ferret Jacas, Joaquim	B2-109	93 581 15 21
Franch Sagner, Marta	B2-111	93 581 11 57
Fuentes Gasó, Josep Ramon	B2-126	93 581 33 88
Gifreu Font, Judith	B2-117	93 581 15 33
Gómez Nebrera, Cristina	B2-105	93 581 17 53
Llumá Ras, Carmina	B2-105	93 581 17 53
Macías Castaño, José M.	B2-105	93 581 17 53
Marsal Ferret, Marc	B2-109	93 581 15 21
Martínez Quirante, Roser	B2-117	93 581 15 33
Milián Massana, Antoni	B2-123	93 581 16 27
Miret Serra, Àngel	B2-105	93 581 17 53
Moles Plaza, Ramón J.	B2-117	93 581 15 33
Orriols Sallés, M. Àngels	B2-126	93 581 33 88
Padrós Reig, Carles	B2-119	93 581 11 60
Palau Marginet, M. Asunción	B2-105	93 581 17 53
Pich Frutos, Eva	B2-105	93 581 17 53
Pons Cánovas, Ferran	B2-119	93 581 11 60
Pont Castejón, Isabel	B2-111	93 581 11 57
Roca Sagarra, Joan	B2-105	93 581 17 53
Vendrell Tornabel, Montserrat	B2-105	93 581 17 53

### Àrea de Dret del Treball i de la Seguretat Social

Coordinador: Francisco Pérez de los Cobos Orihuel

Professorat	Despatx	Telefon
Agustí Maragall, Joan	B2/-182	93 581 13 00
Boltaina Bosch, Xavier	B2/-182	93 581 13 00
Calzada Balcells, M. Teresa	B2/-182	93 581 13 00
Capdevila Valls, Montserrat	B2/-180	93 581 13 00
Feijóo Rey, M. José	B2-140	93 581 13 00
Gala Durán, Carolina	B2-184	93 581 22 76
Granero Peñalver, Juan	B2/-132	93 581 13 00
Mirón Hernández, M. del Mar	B2/-176	93 581 24 93



Professorat	Despatx	Telefon
Pastor Martínez, Albert	B2/-174	93 581 24 93
Pérez Amorós, Francisco	B2-146	93 581 11 61
Pérez de los Cobos Orihuel, Francisco	B2-138	93 581 22 37
Salas Velasco, A. Cristina	B2/-180	93 581 13 00
Sánchez Cubel, Mercè	B2/-180	93 581 13 00
Sánchez Torres, Esther	B2/-176	93 581 24 93
Solà Monells, Xavier	B2/-174	93 581 13 00
Tarabini-Castellani Aznar, Margarita	B2/-178	93 581 24 93
Thibault Aranda, Javier	B2/-178	93 581 24 93
Zuloaga Gener, José Ignacio	B2/-180	93 581 13 00

### Àrea de Dret Eclesiàstic i de l'Estat

*Coordinador:* Pedro Perlado Ortiz de Pinedo

Professorat	Despatx	Telefon
Cañivano Salvador, M. Àngel	B2-134	93 581 14 02
Perlado Ortiz de Pinedo, P.A.	B2-134	93 581 14 02

### Àrea de Dret Financer i Tributari

*Coordinador:* Àngel Baena Aguilar

Professorat	Despatx	Telefon
Arias Abellán, M. Dolores	B2/-156	93 581 22 30
Baena Aguilar, Àngel	B2/-152	93 581 22 32
Blanco Anoro, Mariano	B2/-160	93 581 22 30
Campuzano Vega, Susana	B2/-154	93 581 22 31
Fernández Amor, José Antonio	B2/-154	93 581 22 31
Flotats Tomasa, Xavier	B2/-160	93 581 22 30
Herranz Díaz, Miguel	B2/-160	93 581 22 32
Peretó García, Montserrat	B2/-150	93 581 22 32
Rodríguez Temiño, Eduardo	B2/-160	93 581 22 30



**Àrea de Dret Internacional Públic i Relacions Internacionals***Coordinadora:* Esther Barbé Izuel (Facultat de Ciències Polítiques)

Professorat	Despatx	Telefon
Ayuso Pozo, Ana	B2-134	93 581 10 72
Beltrán García, Susana	B2-134	93 581 10 72
Estadella Yuste, Olga	B2-128	93 581 13 14
Jiménez Cortés, Claudia	B2-134	93 581 10 72
Munich Gasa, Jaume	B2-128	93 581 13 14
Pi Llorens, Montserrat	B2-130	93 581 13 14
Piñol Rull, Joan Lluís	B2-136	93 581 10 72
Zapater Duque, Esther	B2-130	93 581 13 14

**Àrea de Dret Romà***Coordinadora:* Carme Tort-Martorell Llabrés

Professorat	Despatx	Telefon
Giménez Candela, Teresa	B2/-148	93 581 22 25
Ginesta Amargós, Josep	B2/-164	93 581 11 67
Tort-Martorell Llabrés, Carme	B2/-166	93 581 16 15

**Àrea d'Història del Dret i de les Institucions***Coordinador:* Antonio Serrano González

Professorat	Despatx	Telefon
Aragoneses Aguado, Alfonso	B2-112	93 581 11 68
Bas Vilafranca, Àlex	B2-112	93 581 11 68
Beneduce, Pascuale	B2-112	93 581 11 68
Cañabate Pérez, José	B2-108	93 581 18 07
Dell'Aquila, Enrico	B2-112	93 581 11 68
Espuny Tomàs, M. Jesús	B2-110	93 581 10 52
Paz Torres, Olga	B2-108	93 581 18 07
Serrano González, Antonio	B2-106	93 581 10 27
Solé Cot, Sebastià	B2-110	93 581 10 52



## Altres departaments amb docència a la Facultat

### DEPARTAMENT D'ECONOMIA APLICADA

Director del Departament	Despatx	Telefon
Albert Recio Andreu	B3-032	93 581 22 86

### Àrea d'Economia Aplicada

Professorat	Despatx	Telefon
Amoroso Miranda, Jaime	B3-046	93 581 11 53
Brunet Cid, Ferran	B3-084	93 581 14 78
García Durán de Lara, Raúl	CC-060	93 581 17 41
Mañé Vernet, Ferran	B3-074	93 581 29 93
Ramos Morilla, Xavier	B3-082	93 581 28 68
Recio Andreu, Albert	B3-062	93 581 22 85
Riera Micaló, Pere	B3-074	93 581 29 93
Tomàs Calvo, Robert	CC-106	93 581 17 41

### DEPARTAMENT D'ECONOMIA DE L'EMPRESA

Director del Departament:  
Joan Montllor Serrat

Professorat	Despatx	Telefon
Acin Jover, Francesc Xavier	B1-001-B	93 581 31 53
Capelleras Segura, Joan Lluís	B1-110	93 581 22 68
Frade Gobeo, Francisco Javier	B1-001-B	93 581 31 53
López Luján, Xavier	B1-001-A	93 581 31 54
Mayol Pujol, Emilia	B1-001-B	93 581 31 53
Rialp Criado, Àlex	B1-110	93 581 22 68
Solà Franquesa, José M.	B1-127	93 581 32 57

**DEPARTAMENT DE PSICOLOGIA DE LA SALUT I PSICOLOGIA SOCIAL**

Directora del Departament:  
Carmen Martínez González

Professorat	Despatx	Telefon
Aoiz Iriarte, Rosario	B5-054	93 581 19 79
Cubells Serra, M. Eugènia	B5-048	93 581 17 23
Lara Vila, M. Teresa	B5-028	93 581 17 98
Pallarés Parejo, Susana	B5-054	93 581 19 79
Velenciano, M. Purificación	B5-054	93 581 19 79

**DEPARTAMENT DE SOCIOLOGIA**

Director del Departament:  
Andreu Lope Peña

B1-143 93 581 17 29

Professorat	Despatx	Telefon
Caballero Bastardo, Xavier	B1-175	93 581 24 47
Carrasquer Oto, Pilar	B3-157	93 581 24 32
De Alós-Moner Vilar, Ramón	B3-187	93 581 24 19
Martín Artiles, Antonio	B3-135	93 581 24 44
Rebollo Izquierdo, Oscar	B3-131	93 581 24 46

**DEPARTAMENT D'HISTÒRIA MODERNA I CONTEMPORÀNIA**

Director del Departament:  
Pere Gabriel Sirvent

Professorat	Despatx	Telefon
Andreassi Cieri, Alejandro	B9-219	93 581 30 06



## 2.2. Els nostres estudis

### 2.2.1. Llicenciatura de Dret. Pla d'estudis de 1992

Pla d'Estudis (Resolució de 30 de novembre de 1992. BOE 17, de 20 de gener de 1993).

#### PRIMER CICLE

##### PRIMER CURS

##### *Primer Semestre*

Codi	Assignatura	Crèdits	Teòrics	Pràctics
20034	Dret Civil I	6.0	4.5	1.5
20035	Dret Constitucional I	6.0	4.5	1.5
20036	Teoria del Dret	4.5	3.0	1.5
20037	Introducció al Dret Processal	6.0	4.5	1.5
20038	Introducció a l'Economia (Economia Política i Hisenda Pública)	7.5	6.0	1.5
20039	<i>Practicum I</i>	5.0	0.0	5.0
	<b>TOTAL</b>	<b>35.0</b>	<b>22.5</b>	<b>12.5</b>

##### *Segon Semestre*

Codi	Assignatura	Crèdits	Teòrics	Pràctics
20040	Dret Civil II	6.0	3.0	3.0
20041	Dret Constitucional II	6.0	3.0	3.0
20042	Pensament Jurídic Contemporani	4.5	3.0	1.5
20043	Dret Penal I (Part General)	7.5	4.5	3.0
20044	Dret Comunitari General	7.5	6.0	1.5
	Optativa	4.5	3.0	1.5
	<b>TOTAL</b>	<b>36.0</b>	<b>22.5</b>	<b>13.5</b>
<i>Optatives:</i>				
20045	Finances Públiques	4.5	3.0	1.5
20046	Introducció a la Ciència Política	4.5	3.0	1.5
20047	Teoria de l'Estat	4.5	3.0	1.5
20048	Sistemes Jurídics Contemporanis (Dret Comparat)	4.5	3.0	1.5

## SEGON CURS

## Primer Semestre

Codi	Assignatura	Crèdits	Teòrics	Pràctics
20049	Dret Constitucional III	4.5	3.0	1.5
20050	Dret Civil III	4.5	3.0	1.5
20051	Dret Penal II (Part General)	4.5	2.5	2.0
20052	Dret Administratiu I	6.0	3.0	3.0
20053	Dret Romà	6.0	5.0	1.0
20054	Dret Internacional Públic	7.5	6.0	1.5
20055	Practicum II	4.5	0.0	4.5
	<b>TOTAL</b>	<b>37.5</b>	<b>22.5</b>	<b>15.00</b>

## Segon Semestre

Codi	Assignatura	Crèdits	Teòrics	Pràctics
20056	Dret Constitucional IV	4.5	2.5	2.0
20057	Dret Civil IV	6.0	3.0	3.0
20058	Dret Penal III (Part Especial)	9.0	6.0	3.0
20059	Dret Administratiu II	6.0	3.0	3.0
20060	Història del Dret Espanyol	6.0	5.0	1.0
	Optativa	4.5	3.0	1.5
	<b>TOTAL</b>	<b>36.0</b>	<b>22.5</b>	<b>13.5</b>
<i>Optatives:</i>	Les de primer curs no cursades i			
20061	Metodologia Jurídica i Teoria de la Interpretació	4.5	3.0	1.5
20062	Criminologia	4.5	3.0	1.5
20063	Organitzacions Internacionals	4.5	3.0	1.5

## SEGON CICLE

## TERCER CURS

## Primer Semestre

Codi	Assignatura	Crèdits	Teòrics	Pràctics
20064	Dret Administratiu III	7.5	6.0	1.5
20065	Dret Civil V	7.5	6.0	1.5
20066	Dret Financer i Tributari I	4.5	2.5	2.0



Codi	Assignatura	Credits	Teòrics	Pràctics
20067	Dret Mercantil I	6.0	3.0	3.0
20068	Dret del Treball I	6.0	3.0	3.0
	Optativa	4.5	2.0	2.5
	<b>TOTAL</b>	<b>36.0</b>	<b>22.5</b>	<b>13.5</b>
<i>Optatives:</i>				
21321	Drets Fonamentals	4.5	2.0	2.5
20070	Història de la Cultura Jurídica Moderna	4.5	2.0	2.5
20071	Economia Contemporània i Institucions Econòmiques	4.5	2.0	2.5
20072	Dret Comunitari de la Lliure Circulació	4.5	2.0	2.5
21320	Dret Penal Econòmic	4.5	2.0	2.5

### Segon Semestre

Codi	Assignatura	Credits	Teòrics	Pràctics
20080	Dret Financer i Tributari II	4.5	3.0	1.5
20081	Dret Mercantil II	7.5	6.0	1.5
20082	Dret del Treball II	4.5	3.0	1.5
20083	Dret Processal I	6.0	4.5	1.5
20084	<i>Practicum</i> III	4.5	0.0	4.5
	Optativa (Dret Administratiu)	4.5	2.5	2.0
	Optativa (Dret Civil)	4.5	2.5	2.0
	<b>TOTAL</b>	<b>36.0</b>	<b>21.5</b>	<b>14.5</b>

#### Optatives Dret Administratiu:

20073	Dret Local	4.5	2.5	2.0
20074	Dret Urbanístic	4.5	2.5	2.0
20075	Dret del Medi Ambient	4.5	2.5	2.0

#### Optatives Dret Civil:

20077	Règims Jurídics Dominicals	4.5	2.5	2.0
20078	Dret de Danys	4.5	2.5	2.0
20079	Dret Registral	4.5	2.5	2.0

## QUART CURS

## Primer Semestre

Codi	Assignatura	Crèdits	Teòrics	Pràctics
20086	Dret Mercantil III	6.0	4.5	1.5
20087	Dret Processal II	4.5	3.0	1.5
20088	Dret Financer i Tributari III	4.5	3.0	1.5
20089	Dret Internacional Privat	7.5	6.0	1.5
20090	Filosofia del Dret	4.5	3.0	1.5
20103	Dret Privat de Catalunya	4.5	3.0	1.5
20085	Practicum IV	4.5	0.0	4.5
	<b>TOTAL</b>	<b>36.0</b>	<b>22.5</b>	<b>13.5</b>

## Segon Semestre

Codi	Assignatura	Crèdits	Teòrics	Pràctics
20100	Dret Processal III	4.5	3.0	1.5
20101	Dret Financer i Tributari IV	6.0	4.5	1.5
20102	Dret Eclesiàstic de l'Estat	4.0	3.0	1.0
20104	Institucions Polítiques de Catalunya	4.5	3.0	1.5
20091	Practicum V	7.5	0.0	7.5
	Optativa (Dret Mercantil)	4.5	2.5	2.0
	Optativa	4.5	2.0	2.5
	<b>TOTAL</b>	<b>35.5</b>	<b>18.0</b>	<b>17.5</b>

## Optatives de Dret Mercantil:

20097	Dret Marítim	4.5	2.5	2.0
20098	Dret de l'Assegurança	4.5	2.5	2.0
<i>Optatives:</i>	Les de segon cicle no cursades i			
20092	Execució Processal	4.5	2.0	2.5
20093	Introducció a la Comptabilitat General	4.5	2.0	2.5
20094	Dret de la Protecció Social	4.5	2.0	2.5
21298	Dret Romà: Estudi de Casos	4.5	2.0	2.5
20076	Dret Públic Econòmic	4.5	2.0	2.5

**NOTA.** El total de crèdits per a obtenir la llicenciatura de Dret és de 320 crèdits. D'aquests, el 10%, és a dir, 32 crèdits, seran de lliure elecció per a l'alumne que els podrà cursar, tant a la Facultat (assignatures optatives no cursades) com a un altre Centre de la UAB. La resta són els crèdits que li assigna el pla d'estudis de la Facultat.



En el segon semestre del tercer curs els alumnes hauran d'escollir una assignatura optativa de cadascun dels blocs següents:

- a) Dret Local
  - Dret Urbanístic
  - Dret del Medi Ambient
- b) Règims Jurídics Dominicals
  - Dret de Danys
  - Dret Registral

En el segon semestre del quart curs, els alumnes hauran d'escollir dues assignatures optatives, una de les quals haurà de ser triada entre les dues següents:

- Dret Marítim
- Dret de l'Assegurança

## 2.2.2. Assignatures/Activitats de crèdits lliures

### Assignatures d'universitat i/o ensenyaments i activitats reconeguts com a crèdits lliures

La Facultat de Dret recomana als estudiants de la llicenciatura en Dret cursar les assignatures i ensenyaments de crèdits de lliure elecció següents:

Assignatura d'universitat	Crèdits	Breu descripció del contingut
Llenguatge Jurídic II	4.5	Llenguatge jurídic avançat. Casos pràctics
Curs Propedèutic de Dret	4.5	Adaptació a l'etapa universitària i, en concret, als estudis de Dret
Bioètica i Dret	4.5	Bioètica i Dret
Protecció Internacional de l'Individu	4.5	Protecció internacional de l'individu-Drets Humans
Elements de Retòrica Aplicada al Discurs Jurídic	4.5	Teoria i pràctica de retòrica enfocada a la comprensió i a la construcció de textos
Introducció a les Finances	4.5	Introducció a l'estudi de les operacions financeres de les empreses i dels mercats financers
Bases Lingüístiques del Texto Jurídico (Castellà)	4.5	Estratègies per a millorar la qualitat de textos jurídics
Bases Lingüístiques del Text Jurídic (Català)	4.5	Estratègies per a millorar la qualitat de textos jurídics
Programa de Tècniques de Comunicació Persuasiva i Relacions Interpersonals del Grup	4.5	Detecció i anàlisi dels elements bàsics en els diferents contextos comunicatius per a aconseguir un acord satisfactori
Parlar en Públic, Estratègies i Tècniques	4.5	Estratègies i tècniques per a adquirir habilitat i confiança per parlar en públic



Ensenyaments i activitats	Crèdits	Breu descripció del contingut
Jornades sobre l'espai jurídic europeu	1.5	Anàlisi de l'espai europeu, una vegada desenvolupat el tractat de Maastrich
Seminari sobre Dret i Llengua	1.5	Dret lingüístic
Llenguatge Jurídic I	4.5	Aconseguir un domini general i suficient del llenguatge jurídic
Nocions bàsiques d'informàtica pràctica	4.5	Possibilitats de la informàtica en l'entorn jurídic
Bases de dades aplicades al món jurídic	4.5	Bases de dades aplicades al món jurídic
VII Congrés d'alumnes de Dret Penal	1.5	Anàlisi de l'actualitat del Dret Penal.

### 2.2.3. Breu descripció de les assignatures

#### 20034 Dret Civil I

El dret privat. Concepte i contingut del dret civil. El Codi Civil: formació. Pluralitat d'ordenaments. Relació jurídica. Dret de la persona.

#### 20035 Dret Constitucional I

La Constitució i els principis constitucionals.

#### 20036 Teoria del Dret

El dret com a forma d'organització i sistema normatiu. Ciència del dret. Teoria del dret: norma i sistema jurídic. Interpretació i aplicació. Conceptes jurídics fonamentals. Eficàcia i justícia del dret.

#### 20037 Introducció al Dret Processal

Funció jurisdiccional. Organització processal. Principis i garanties processals. El procés tipus.

#### 20038 Introducció a l'Economia-E. Política i Hisenda Pública

Funcionament dels mercats. Economia de l'empresa i comptabilitat. La política econòmica. Teoria econòmica dels ingressos i la despesa pública. Anàlisi econòmica del dret.

#### 20039 Practicum I

Introducció a la pràctica integrada del dret.

#### 20040 Dret Civil II

El negoci jurídic patrimonial: elements, formació, eficàcia i ineficàcia. Teoria general de les obligacions.

#### 20041 Dret Constitucional II

Ordenament jurídic: sistema de fonts del dret.

**20042 Pensament Jurídic Contemporani**

El naixement del dret modern; el iusnaturalisme racionalista. L'Escola Històrica del Dret. El positivisme jurídic i la reacció antiformalista. El realisme jurídic.

**20043 Dret Penal I (Part General)**

Principis fonamentals del dret penal. L'ordenament penal: teoria del delictes i de la pena. La responsabilitat criminal.

**20044 Dret Comunitari General**

Ordenament comunitari i relacions amb els ordenaments dels estats membres. Estructura, organització i poders de les comunitats. Garanties judicials dels drets.

**20045 Finances Públiques**

El paper del sector públic. Teoria econòmica dels ingressos. Teoria econòmica de la despesa. Pressupost i política fiscal. Pressupost i polítiques redistributives. Federalisme fiscal.

**20046 Introducció a la Ciència Política**

El procés democràtic: subjectes i procediments.

**20047 Teoria de l'Estat**

Formació i evolució de l'estat contemporani des del punt de vista de la teoria juridicopolítica.

**20048 Sistemes Jurídics Contemporanis (Dret Comparat)**

Les cultures jurídiques continental i angloamericana: origen històric, fonts, educació jurídica, professions legals i materials.

**20049 Dret Constitucional III**

Organització constitucional de l'estat. El Tribunal Constitucional.

**20050 Dret Civil III**

Els contractes: estudi dels diversos tipus contractuals. Responsabilitat civil extracontractual.

**20051 Dret Penal II (Part General)**

Teoria de la pena. Dret penitenciari.

**20052 Dret Administratiu I**

Origen històric del dret administratiu. Ordenament administratiu. Estructura i règim bàsic de les administracions públiques. Actes i procediments administratius.

**20053 Dret Romà**

El dret a Roma i la seva recepció a Europa: història del dret romà i institucions.

**20054 Dret Internacional Públic**

La Comunitat Internacional i l'estudi jurídic dels subjectes. Creació i aplicació de les normes internacionals. Les competències. Responsabilitat internacional. Resolució pacífica de controvèrsies i conflictes internacionals.

**20055 Practicum II**

Introducció a la pràctica integrada del dret.

**20056 Dret Constitucional IV**

Drets i llibertats constitucionals.

**20057 Dret Civil IV**

La propietat. La possessió. Els drets reals. Dret immobiliari registral.

**20058 Dret Penal III (Part Especial)**

Examen dels diferents delictes.

**20059 Dret Administratiu II**

Posició jurídica de l'administrat i la seva tutela jurisdiccional. Personal al servei de les administracions públiques. Contractació administrativa. Expropiació forçosa.

**20060 Història del Dret Espanyol**

Estructures bàsiques i evolució del dret espanyol: orígens i fonts del dret espanyol (1912-1978); la seva evolució constitucional i codificació.

**20061 Metodologia Jurídica i Teoria de la Interpretació**

La dogmàtica jurídica com a disciplina interpretativa. Noció d'interpretació. Arguments jurídics interpretatius. Aplicació del dret i interpretació.

**20062 Criminologia**

Teories criminològiques. Anàlisi del funcionament del sistema penal. Problemes criminològics específics.

**20063 Organitzacions Internacionals**

Teoria de les organitzacions internacionals. Les Nacions Unides. Organitzacions internacionals econòmiques. El regionalisme internacional.

**20064 Dret Administratiu III**

Consideració de mitjans, béns i actuacions de les administracions públiques. Referència a sectors de la intervenció administrativa.

**20065 Dret Civil V**

Matrimoni. Règims econòmics i filiació. Successions: teoria general de la successió i successió testada, successió forçosa i successió intestada.

**20066 Dret Financer i Tributari I**

Concepte del dret financer. Dret de despesa pública i dret dels recursos constitutius de la Hisenda pública. El finançament públic. Dret pressupostari.

**20067 Dret Mercantil I**

Concepte i fonts del dret mercantil. La propiedad industrial. Dret de la competència.

**20068 Dret del Treball I**

Les relacions laborals. Els convenis col·lectius. Dret sindical. Conflictes col·lectius.

**20070 Història de la Cultura Jurídica Moderna**

La cultura jurídica del *ius commune*.

**20071 Economia Contemporània i Institucions Econòmiques**

Independència mundial. Relacions internacionals i organismes per a la cooperació. Integració europea. Economia espanyola. Sistema financer. Institucions de polítiques redistributives.

**20072 Dret Comunitari de la Lliure Circulació**

Les quatre llibertats comunitàries. Política de competència comunitària.

**20073 Dret Local**

El règim local a Catalunya. El municipi. La província i altres entitats locals. Béns, actívats, serveis i contractació local. Personal al servei de les administracions públiques. Hisendes locals.

**20074 Dret Urbanístic**

Definició del règim jurídic de la propietat del sòl. La funció planificadora. Gestió urbanística. Intervenció sobre activitats i usos del sòl. Disciplina urbanística.

**20075 Dret del Medi Ambient**

Introducció: instruments jurídics administratius per a la protecció del medi ambient. Distribució competencial. Dret ambiental sectorial. Patrimoni historicoartístic.

**20076 Dret Públic Econòmic**

Regulació econòmica: règim general; distribució de competències; intervenció de l'Administració pública en els diferents sectors econòmics.

**20077 Règims Jurídics Dominicals**

Propietat urbana, agrària, intel·lectual. Aprofitaments especials: aigua i mines. Propietat horitzontal. Multipropietat. Urbanitzacions privades.

**20078 Dret de Danys**

Sistema de responsabilitat. Responsabilitat dels professionals. Responsabilitat en el dret de consum. Sistemes especials de responsabilitat objectiva. Contracte d'assegurança i responsabilitat.

**20079 Dret Registral**

Tipus de registre. Registre civil. Registre de la propietat. Registre de la propietat intel·lectual. Registres especials.

**20080 Dret Financer i Tributari II**

Dret tributari: part general.

**20081 Dret Mercantil II**

Dret de societats. Societats d'economia mixta. Agrupacions d'empreses.

**20082 Dret del Treball II**

El contracte de treball. La jurisdicció laboral. Dret de la Seguretat Social.

**20083 Dret Processal I**

El procés civil. Processos ordinaris i especials. La jurisdicció voluntària. L'arbitratge privat. Judicis concursals.

**20084 Practicum III**

Introducció a la pràctica integrada del dret.

**20085 Practicum IV**

Introducció a la pràctica integrada del dret.

**20086 Dret Mercantil III**

Teoria general de les obligacions mercantils. Contractació mercantil. Títols de valors. Dret concursal.

**20087 Dret Processal II**

El procés penal.

**20088 Dret Financer i Tributari III**

Dret tributari: part especial. Sistema tributari estatal.

**20089 Dret Internacional Privat**

Tècniques de reglamentació i normes. Competència judicial i dret aplicable. Eficàcia extraterritorial d'actes i decisions estrangeres.

**20090 Filosofia del Dret**

Problemes filosòfics bàsics del fenomen jurídic: ontologia i epistemologia jurídica. Axiologia jurídica (els objectius del dret).

**20091 Practicum V**

Introducció a la pràctica integrada del dret.

**20092 Execució Processal**

Execució processal civil i penal.

**20093 Introducció a la Comptabilitat General**

Nocions bàsiques de comptabilitat.

**20094 Dret de la Protecció Social**

Evolució històrica. Plantejament constitucional. Àmbit subjectiu. Finançament i gestió. Acció protectora. Règims i sistemes especials.

**20097 Dret Marítim**

Concepte, origen i evolució. Autonomia i fonts de coneixements. L'empresa de navegació. El vaixell. Contractes d'explotació. Accidents marítics i assegurança.

**20098 Dret de l'Assegurança**

Ordenació de l'assegurança privada. Principis generals de l'assegurança: el contracte. Tipologia de l'assegurança. Assegurança de danys, de patrimoni i de persones. Reassegurança.

**20100 Dret Processal III**

Especialitats del procés laboral i dels processos administratiu. Processos davant el Tribunal Constitucional. Processos davant els tribunals internacionals.

**20101 Dret Financer i Tributari IV**

Dret tributari local. Sistema tributari de les comunitats autònomes: especial referència als tributs de la Generalitat de Catalunya.

**20102 Dret Eclesiàstic de l'Estat**

La tutela de la llibertat religiosa en el dret espanyol i comparat. Reflexos jurídics. Règim jurídic de les relacions entre l'Estat i les esglésies i les confessions religioses.

**20103 Dret Privat de Catalunya**

Fonts. Interpretació. Dret patrimonial. Dret de família: règims econòmics. Sistema successori català. Lleis de dret privat del Parlament de Catalunya. Règims jurídics.

**20104 Institucions Polítiques de Catalunya**

L'Autonomia de Catalunya. L'Estatut d'Autonomia i l'ordenament jurídic català. L'organització política de la Generalitat i les seves competències.

**21298 Dret Romà: Estudi de Casos**

Anàlisi d'institucions bàsiques del dret privat romà que plantegen problemes dogmàtics en la pràctica jurídica.

**21320 Dret Penal Econòmic**

Anàlisi de delictes socioeconòmics i dels mitjans de política criminal.

**21321 Drets Fonamentals**

Regulació i protecció dels drets fonamentals en el marc constitucional espanyol (en l'àmbit intern i internacional).

**2.2.4. Incompatibilitats i taula d'adaptació**

Quadre d'incompatibilitats acadèmiques (co i prerequisits)

Codi	Asssignatura que cal cursar	Assig. superades amb anterioritat
20049	Dret Constitucional III	Dret Constitucional I Dret Constitucional II
20050	Dret Civil III	Dret Civil I Dret Civil II
20051	Dret Penal II (Part General)	Dret Penal I (Part General)
20055	<i>Practicum</i> II	<i>Practicum</i> I
20056	Dret Constitucional IV	Dret Constitucional I Dret Constitucional II
20057	Dret Civil IV	Dret Civil I Dret Civil II
20058	Dret Penal III (Part Especial)	Dret Penal I (Part General)
20061	Metodologia Jurídica i Ta. Inter.	Teoria del Dret



Codi	Assignatura que cal cursar	Assig. superades amb anterioritat
20064	Dret Administratiu III	Dret Administratiu I Dret Administratiu II
20065	Dret Civil V	Dret Civil III Dret Civil IV
20073	Dret Local	Dret Administratiu I Dret Administratiu II
20074	Dret Urbanistic	Dret Administratiu I Dret Administratiu II
20075	Dret del Medi Ambient	Dret Administratiu I
20077	Règims Jurídics Dominicals	Dret Civil IV
20078	Dret de Danys	Dret Civil III
20079	Dret Registral	Dret Civil IV
20083	Dret Processal I	Introducció al Dret Processal
20084	<i>Practicum</i> III	<i>Practicum</i> II
20086	Dret Mercantil III	Dret Mercantil I Dret Mercantil II
20087	Dret Processal II	Dret Processal I
20088	Dret Financer i Tributari III	Dret Financer i Tributari I Dret Financer i Tributari II
20090	Filosofia del Dret	Teoria del Dret Pensament Jurídic Contemporani
20092	Execució Processal	Dret Processal I
20097	Dret Marítim	Dret Mercantil I
20098	Dret de l'Assegurança	Dret Mercantil I
20100	Dret Processal III	Dret Processal I
20101	Dret Financer i Tributari IV	Dret Financer i Tributari I Dret Financer i Tributari II
20103	Dret Privat de Catalunya	Dret Civil V
20104	Instit. Polítiques de Catalunya	Dret Constitucional III
21298	Dret Romà: Estudi de Casos	Dret Romà
21320	Dret Penal Econòmic	Dret Penal II (Part General) Dret Penal III (Part Especial)
21321	Drets Fonamentals	Dret Constitucional IV



**Incompatibilitats de matriculació (pre, co i postrequisits):**

1. Els alumnes de primer curs, la primera vegada, hauran de matricular-se de totes les assignatures del curs esmentat, i com a màxim de 90 crèdits.
2. La suma total dels crèdits corresponents a les assignatures de què es matriculi l'alumne durant el mateix curs no podrà excedir de cent crèdits.
3. L'alumne s'haurà de matricular, obligatòriament, de les assignatures no superades.
4. L'alumne no podrà matricular-se d'una assignatura determinada si no ha aprovat l'assignatura o les assignatures de cursos anteriors que siguin incompatibles amb aquesta, d'acord amb el quadre d'incompatibilitats.
5. El pla d'estudis permet el canvi d'assignatures optatives i de lliure elecció. En cas que es canviïn, les convocatòries exhaurides es comptaran. Després d'haver-ne exhaurit cinc no es podrà canviar l'assignatura.
6. Es concedirà una convocatòria d'examen durant el mes de febrer a aquells alumnes als quals els manquin, com a màxim, 40 crèdits (20 crèdits com a màxim podran ser impartits en el segon semestre) per a finalitzar la llicenciatura de Dret. Només podran acollir-se a aquesta convocatòria extraordinària els alumnes que estiguin matriculats de totes les assignatures que tinguin pendents i sol·licitin l'esmentada convocatòria per a totes aquelles assignatures.

**Quadre d'adaptacions del pla d'estudis de Dret de 1985 al pla d'estudis de Dret de 1992.**

Codi	Assignatura/es pla 1985	Codi	Assignatura/es pla 1992
10024	Teoria del Dret	20036 20061	Teoria del Dret Metod. Jurídica i T. Interp.*
10026	Dret Romà	20053 21298	Dret Romà Dret Romà: Estudi de Casos*
10027	Dret Polític I	20035 20041	Dret Constitucional I Dret Constitucional II
10029	Història del Dret	20060 20070	Història del Dret Espanyol H. Cultura Jurídica Moderna*
10030	Dret Civil I	20034 20040	Dret Civil I Dret Civil II



Codi	Assignatura/es pla 1985	Codi	Assignatura/es pla 1992
10024	Teoria del Dret +	20039	<i>Practicum I</i>
10026	Dret Romà +	20055	<i>Practicum II</i>
10027	Dret Polític I +		
10029	Història del Dret +		
10030	Dret Civil I		
10031	Economia Política	20071	Ec. Contemporània i Inst. Ec.*
10032	Filosofia del Dret	20090	Filosofia del Dret
		20042	Pensament Jurídic Contemp.*
10033	Dret Civil II	20050	Dret Civil III
		20078	Dret de Danys*
10034	Dret Polític II	20049	Dret Constitucional III
		20056	Dret Constitucional IV
10035	Dret Penal I	20043	Dret Penal I
		20051	Dret Penal II
10036	Dret Civil III	20057	Dret Civil IV
		20079	Dret Registral*
10037	Dret Administ. I	20052	Dret Administratiu I
		20073	Dret Local*
10038	Dret Inter. Públic	20054	Dret Internacional Públic
10039	Hisenda Pública	20045	Finances públiques*
10031	Economia Política +	20038	Introducció a l'Economia
10039	Hisenda Pública		
10041	Dret Penal II	20058	Dret Penal III
		21320	Dret Penal Econòmic*
10042	Dret Civil IV	20065	Dret Civil V
10043	Dret Administ. II	20059	Dret Administratiu II
		20064	Dret Administratiu III
10045	Dret Financer	20066	D. Financer i Tributari I
		20080	D. Financer i Tributari II
		20088	D. Financer i Tributari III
		20101	D. Financer i Tributari IV
10046	Dret Laboral I	20068	Dret del Treball I
		20082	Dret del Treball II
10047	Dret Mercantil I	20067	Dret Mercantil I
		20081	Dret Mercantil II

Codi	Assignatura/es pla 1985	Codi	Assignatura/es pla 1992
10048	Dret Processal I	20037 20083	Introducció Dret Processal Dret Processal I
10049	Dret Mercantil II	20086 20097	Dret Mercantil III Dret Marítim*
10050	Dret Processal II	20087 20100	Dret Processal II Dret Processal III
10051	Dret Intern. Privat	20089	Dret Internacional Privat
10053	D. Privat Catalunya	20103	Dret Privat de Catalunya
10054	D. Públic Catalunya	20104	Instit. Polítiques de Catalunya
10055	Dret Administr. III	20074	Dret Urbanístic
10056	Dret Laboral II	20094	D. de la Protecció Social
10057	Dret Canònic	20102	Dret Eclesiàstic de l'Estat
10058	Dret Organ. Internac.	20063	Organitz. Internacionals

**NOTES:** Quadre d'adaptacions publicat en el BOE núm. 17 (20.01.93).

\* Modificació aprovada per la Comissió d'Adaptació, de 2 de novembre de 1995, ratificada pel vicerector d'Ordenació Acadèmica, en data 14.11.95. Assignatures que només s'adapten en cas d'estar aprovades.

Tot allò que no estigui previst, ho resoldrà una comissió d'adaptació, creada a l'efecte en el Centre, que actuarà d'acord amb el que disposa l'Annex I del RD 1497/87.

## 2.2.5. Programa de pràctiques externes

Les assignatures de *Practicum* IV i V es poden cursar realitzant pràctiques a les diferents entitats i institucions que oferta la Facultat.

### Requisits:

1. Estar matriculat de les assignatures *Practicum* IV i/o V.
2. Tenir superats un mínim de 175 crèdits.

### Calendari:

1. Publicació de l'oferta de places: 4 d'octubre de 1999.
2. Termini de presentació de les sol·licituds: del 4 al 8 d'octubre de 1999.
3. Publicació de l'assignació de places: 15 d'octubre de 1999.
4. Comunicació als alumnes mitjançant exposició de llistes als taulers corresponents: 15 d'octubre.



5. Confirmació, per part de l'alumne, de l'acceptació de la plaça mitjançant la signatura de la clàusula de confidencialitat: del 2 al 12 de novembre de 1999. Aquest tràmit és imprescindible a fi i efecte que l'alumne sigui avaluat. Els alumnes que no es presentin a formalitzar aquest tràmit seran avaluats com a alumnes amb docència a la Facultat.
6. La docència de l'assignatura *Practicum IV* començarà a partir del 18 d'octubre de 1999.

## INSTITUCIONS, ORGANISMES I EMPRESES

### INSTITUT NACIONAL DE LA SEURETAT SOCIAL

Programa de formació pràctica en matèria de prestacions de la Seguretat Social: es tracta d'un programa dirigit als estudiants de l'últim curs de la Llicenciatura (especialment aquells que facin l'assignatura Dret de la Protecció Social), d'acord amb un conveni signat entre la Universitat i la Direcció Provincial de l'Institut Nacional de la Seguretat Social.

El seu objectiu és donar als alumnes la possibilitat de completar la seva formació teòrica amb pràctiques consistents en el seguiment i l'anàlisi d'expedients administratius i processos judicials sobre fets reals, que s'estan resolent actualment a l'Administració de la Seguretat Social i que es troben relacionats amb el sistema de prestacions de la Seguretat Social.

Les pràctiques s'efectuen en grups de deu alumnes, sota la direcció d'un professor tutor i amb la participació directa de funcionaris i lletrats de l'Institut Nacional de la Seguretat Social.

*Coordinadora:* professora Carolina Gala Durán

### SINDICATS

El programa de pràctiques jurídiques en organitzacions sindicals va dirigit als estudiants dels últims cursos de la Llicenciatura de Dret, i presenta unes àmplies possibilitats en temes relacionats amb el dret laboral des de qualsevol de les seves perspectives, ja sigui des d'un àmbit general (és el cas de les pràctiques a realitzar a CC.OO. i UGT), des de l'òptica de l'Administració pública en particular (pràctiques en l'Assessoria Jurídica de la Candidatura Autònoma de Treballadors de l'Administració a Catalunya, CATAC-USTEC) o pel contrari, des d'una perspectiva eminentment professional i amb un perfil específic (és el cas de les pràctiques que es realitzen en l'Assessoria Jurídica SAP-Mossos d'esquadra).

Les pràctiques tenen una durada aproximada de 120 hores i equivalència amb les assignatures de *Practicum IV* i V.

*Coordinador:* professor Rafael Rebollo Vargas

### JURISTES SENSE FRONTERES

Es tracta d'un programa de pràctiques externes de caràcter eminentment pràctic on es combina la investigació jurídica amb l'estudi de legislacions d'altres països, on Juristes sense Fronteres es persona com a part o bé porta a terme projectes de solidaritat.

La durada del curs és de 120 hores i té equivalència amb les assignatures de *Practicum IV* i *V*.

*Coordinador:* professor Rafael Rebollo Vargas

### DESPATXOS PROFESSIONALS I EMPRESES

Les pràctiques que cal realitzar en despatxos professionals o empreses són, igualment, d'una durada aproximada de 120 hores i tenen una equivalència amb les assignatures de *Practicum IV* i *V*.

Els llocs on es realitzen són despatxos professionals de reconegut prestigi i trajectòria professional contrastada tant en l'àmbit del dret públic com del dret privat, ja sigui en departaments jurídics o assessories de diferents empreses o associacions professionals.

*Coordinador:* professor Rafael Rebollo Vargas

### COL·LEGI DE PROCURADORS DELS TRIBUNALS DE JUSTÍCIA DE BARCELONA

Aquest és un programa dirigit als alumnes de l'últim curs de la llicenciatura de Dret d'acord amb un conveni firmat entre la Facultat de Dret de la Universitat Autònoma de Barcelona i el Col·legi de Procuradors dels Tribunals de Justícia de Barcelona i que convalida l'assignatura de *Practicum V*.

El seu objectiu és atansar els alumnes a l'activitat que realitzen els procuradors com a postulants i col·laboradors de l'Administració de justícia.

Les pràctiques s'efectuen individualment sota la direcció d'un tutor, que és un procurador que pertany al Col·legi de Barcelona i consisteix en fer un seguiment de l'activitat més rellevant que porta a terme aquest professional.

El curs es realitza en el període que va entre els mesos de gener i abril, i comprèn un total de 50 hores.

Al final d'aquestes pràctiques s'exigeix que els alumnes presentin una memòria descriptiva de les activitats realitzades sota la supervisió dels seus tutors respectius.

*Coordinadora:* professora Cristina Riba Trepal



## OFICINES JUDICIALS

Es tracte d'un programa dirigit als estudiants de l'últim curs de la Llicenciatura de Dret, d'acord amb el conveni signat per les Universitats Catalanes, la Conselleria de Justícia i el Tribunal Superior de Catalunya i que convalida l'assignatura de *Practicum V*.

Aquest programa pretén donar la possibilitat als alumnes de Dret de completar la seva formació docent amb pràctiques, mitjançant el seguiment i l'anàlisi de processos judicials de fets reals que són coneguts pels tribunals de justícia. Les pràctiques es fan en òrgans dels diferents ordres jurisdiccionals: civil, penal, social i contencions administratiu. Bàsicament, els alumnes realitzen les pràctiques en els jutjats de Barcelona i rodalies.

Les pràctiques s'efectuen en grups de quatre persones, sota la direcció d'un tutor que és un secretari de jutjat, un jutge o un magistrat.

El curs es desenvolupa entre els mesos de gener i abril, i comprèn un total de 50 hores.

Al final del curs s'exigeix als alumnes que presentin una memòria de les activitats realitzades en les pràctiques.

Coordinadora: professora Cristina Riba Trepal

## AGÈNCIA ESTATAL D'ADMINISTRACIÓ TRIBUTÀRIA

Pràctiques en aplicació del conveni realitzat amb l'AEAT destinades als alumnes de l'últim curs de la Llicenciatura de Dret interessats en el dret públic i concretament en el dret financer.

El contingut d'aquest programa consisteix en la realització de pràctiques i de classes teòriques sobre els temes tractats en aquest organisme. Aquesta activitat estarà dirigida per membres de la pròpia Agència.

Les pràctiques es realitzaran durant el període lectiu (al voltant del mes de març) d'acord amb la disponibilitat de l'AEAT.

Coordinador: professor José Antonio Fernández Amor

## NOTARIES I REGISTRES DE LA PROPIETAT I MERCANTILS

Programa dirigit als alumnes de l'últim curs de la Llicenciatura en dret, de aplicació de convenis de col·laboració amb el Col·legi Notarial i l'Assemblea Territorial de Catalunya del Col·legi de Registradors de la Propietat i Mercantils d'Espanya.

L'objectiu del programa és completar la formació docent, per mitjà del treball, al voltant de la documentació notarial i registral, analitzant els temes centrals de dret civil i mercantil, propis de la Llicenciatura, des d'una perspectiva pràctica.

Les pràctiques s'efectuen en grups de deu alumnes, sota la direcció d'un registrador o d'un notari, a les oficines de registres o a les notaries.

Al final del curs, els alumnes presentaran una memòria de les activitats realitzades en les pràctiques.

*Coordinadora notaries:* professora Judith Solé Resina

*Coordinador Registres de la Propietat i Mercantils:* professor Rafael Rebollo Vargas

## ADMINISTRACIONS PÚBLIQUES

L'objectiu d'aquest programa és dotar d'una vessant pràctica els estudis que es realitzen en la llicenciatura de Dret. Així mateix, pretén l'apropament mutu i la col·laboració entre la Facultat de Dret de la Universitat Autònoma de Barcelona i les diferents administracions públiques presents a Catalunya.

Pel que fa a l'àmbit acadèmic, les pràctiques es troben integrades en el pla d'estudis de Dret i la seva realització es correspon amb les assignatures de *Practicum* IV i V. També és prevista la realització de pràctiques voluntàries per a la resta d'alumnes del pla nou que hagin superat les esmentades assignatures de *Practicum*. En aquests casos, la possibilitat de realitzar les pràctiques queda condicionada a la disponibilitat de places, ja que tenen prioritat els alumnes que s'hagin matriculat de *Practicum* IV i V.

El programa es realitza en virtut dels convenis generals de col·laboració signats amb l'Associació Catalana de Municipis (ACM), la Federació de Municipis de Catalunya (FMC), l'Escola d'Administració Pública de Catalunya i les diputacions catalanes. Aquests convenis, entre d'altres signats, permeten d'antuvi la possibilitat de cercar llocs en tots els ens locals de Catalunya, ja siguin municipals, comarcals o provincials; així com en la resta d'administracions públiques territorials, institucionals, corporatives, consultives i de control (departaments de la Generalitat de Catalunya, Consell Consultiu, Sindicatura de Compres, cambres de comerç, empreses públiques, etc.).

Les pràctiques poder realitzar-se durant el curs acadèmic o en els mesos d'estiu. Seran supervisades per un tutor designat per cada administració pública, que s'encarregarà de vetllar per la formació pràctica de l'alumne i, en finalitzar el període, d'emetre un informe acreditatiu de les tasques desenvolupades.

*Coordinadora:* professora Judith Gifreu i Font

### 2.2.6. Sortides professionals

La llicenciatura de Dret, mitjançant una formació generalista, prepara per a l'exercici de les professions jurídiques, que són diverses:

- ✓ Advocat: exercici de la professió en totes les especialitats (civil, mercantil, penal, laboral, administratiu, fiscal, internacional)
- ✓ Assessorament a empreses i a particulars



- ✓ Carreres judicial i fiscal
- ✓ Procurador dels tribunals
- ✓ Secretari judicial
- ✓ Notari
- ✓ Registrador
- ✓ Advocat de l'Estat
- ✓ Lletrat del Parlament
- ✓ Tècnic de l'Administració

### 2.2.7. Diplomatura de Relacions laborals. Pla d'estudis de 1993 (per extingir)

Pla d'estudis (resolució de 25 d'octubre de 1993. BOE 282, de 25 de novembre de 1993).

#### SEGON CURS

##### Primer Semestre

Codi	Assignatura	Crèdits	Teòrics	Pràctics
23100	Tècniques d'Investigació Social i Estadística Aplicada	3.0	2.0	1.0
23101	Dret Processal	3.0	2.0	1.0
23102	Dret Sindical II	6.0	5.0	1.0
23103	Sociologia de l'Empresa	4.5	3.0	1.5
23104	Organització i Mètodes de Treball II	6.0	4.0	2.0
23105	Economia del Treball	4.5	3.0	1.5
	<b>TOTAL</b>	<b>27.0</b>	<b>19.0</b>	<b>8.0</b>

##### Segon Semestre

Codi	Assignatura	Crèdits	Teòrics	Pràctics
23106	Dret del Treball II	4.5	3.0	1.5
23107	Seguretat i Salut Laboral I	4.5	3.0	1.5
23108	Dret de la Seguretat Social I	6.0	4.0	2.0
23109	Direcció i Gestió de Personal I	6.0	4.0	2.0
23110	Psicologia del Treball II	4.5	3.0	1.5
<b>Optativa</b>		6.0	4.0	2.0
	<b>TOTAL</b>	<b>31.5</b>	<b>21.0</b>	<b>10.5</b>



TERCER CURS  
Primer Semestre

Codi	Assignatura	Crèdits	Teòrics	Pràctics
23111	Dret del Treball III	4.5	3.0	1.5
23112	Seguretat i Salut Laboral II	4.5	3.0	1.5
23113	Dret de la Seguretat Social II	6.0	4.0	2.0
23114	Direcció i Gestió de Personal II	6.0	4.0	2.0
	<b>TOTAL</b>	<b>21.0</b>	<b>14.0</b>	<b>7.0</b>

Segon Semestre

Codi	Assignatura	Crèdits	Teòrics	Pràctics
23115	Dret del Treball IV	4.5	3.0	1.5
23116	Ordenació Jurídica de la Seguretat i Salut en el Treball	3.0	2.0	1.0
23117	Pràctiques Integrades	12.0	0.0	12.0
	<b>TOTAL</b>	<b>19.5</b>	<b>5.0</b>	<b>14.5</b>
<b>Optatives</b>		15.0		

Optatives:

Codi	Assignatura	Crèdits	Teòrics	Pràctics
23118	Relacions Laborals a Catalunya	4.5	3.0	1.5
23120	Cooperatives i Societats Anònimes Laborals	4.5	3.0	1.5
23121	Mercat de Treball	6.0	4.0	2.0
23122	Grups i Comunicació	6.0	4.0	2.0
23123	Relacions de Treball dins les Administracions Públiques	6.0	4.0	2.0
23125	Relacions Laborals i Informàtica	3.0	2.0	1.0
23126	Història de les Institucions			
	Juridicolaborals i de Rel. Lab. II	4.5	3.0	1.5



## Crèdits de lliure configuració

**NOTA:** El total de crèdits per a obtenir la llicenciatura de Dret és de 190 crèdits. D'aquests, el 10%, és a dir, 19 crèdits, seran de lliure elecció per a l'alumne que els podrà cursar, tant a la Facultat (assignatures optatives no cursades) com en un altre centre de la UAB. La resta són els crèdits que li assigna el pla d'estudis de la Facultat.

### 2.2.8. Incompatibilitats

Incompatibilitats acadèmiques (pre, co i postrequisits):

Codi	Assignatura que cal cursar	Assig. superades amb anterioritat
23102	Dret Sindical II	Dret del Treball I Dret Sindical I
23103	Sociologia de l'Empresa	Sociologia de les RR.LL. I Sociologia de les RR.LL. II
23104	Organit. i Mètodes de Treball II	Organit. i Mètodes de Treball I
23105	Economia del Treball	Economia d'Espanya i Mundial
23106	Dret del Treball II	Dret del Treball I Dret Sindical I
23107	Dret de la Seguretat Social I	Dret del Treball I
23110	Psicologia del Treball II	Psicologia del Treball I
23111	Dret del Treball III	Dret del Treball I Dret del Treball II Dret Sindical I Dret Sindical II
23112	Seguretat i Salut Laboral II	Seguretat i Salut Laboral I
23113	Dret de la Seguretat Social II	Dret de la Seguretat Social I
23114	Direcció i Gestió de Personal II	Direcció i Gestió de Personal I
23115	Dret del Treball IV	Dret del Treball I Dret del Treball II Dret Sindical I Dret Sindical II Dret Processal
23116	Ordenació Jurídica Seg. Salut L.	Dret del Treball I Dret del Treball II

Codi	Assignatura que cal cursar	Assig. superades amb anterioritat
23116	Ordenació Jurídica Seg. Salut L.	Dret Sindical I Dret Sindical II Seguretat i Salut Laboral I
23118	Relacions Laborals a Catalunya	Sociologia de les RR.LL. I Sociologia de les RR.LL. II Tècniques d'Investigació Social i d'Estadística Aplicada Sociologia de l'Empresa
23119	Dret Penal Econòmic	Dret Sindical I Dret Sindical II Dret del Treball I Dret del Treball II
23121	Mercat de Treball	Dret del Treball I Dret del Treball II Psicologia del Treball I Psicologia del Treball II Sociologia de les RR.LL. I Sociologia de les RR.LL. II Sociologia de l'Empresa Direcció i Gestió de Personal I
23122	Grups i Comunicació	Psicologia del Treball I Psicologia del Treball II Sociologia de les RR.LL. I Sociologia de les RR.LL. II Sociologia de l'Empresa Direcció i Gestió de Personal I
23123	R. Treball a les Administracions	Dret Sindical I Sociologia de les RR.LL. I Sociologia de les RR.LL. II
23124	Org. Adm. Gestió de Recursos	Organit. I Mètodes Treball I Organit. I Mètodes Treball II
23126	Història de les Institucions Juridicolaborals i de RR.LL. II	Història de les Institucions Jurídico- laborals i de RR.LL. I



### 2.2.9. Adaptació al nou pla d'estudis

Tots els alumnes del pla d'estudis de 1993 (pla vell) amb assignatures pendents de primer curs i/o que tinguin alguna assignatura que no hagin matriculat mai de la resta de cursos hauran d'adaptar-se al Pla d'estudis de 1997 (pla nou) obligatòriament.

L'adaptació s'ha de realitzar a la secretaria. Els dies per a sol·licitar-la són:

Juliol: 19 i 20

Setembre: 16 i 17

Assignatures optatives: Han de cursar obligatòriament una de les assignatures optatives de Sociologia. Si com a resultat de l'adaptació, la resta de crèdits optatius que han de cursar ja s'han assolit podran deixar abandonades assignatures que en el pla vell restaven pendents.

Assignatures de lliure elecció: de les assignatures no adaptades es pot demanar el reconeixement com a crèdits de lliure elecció si encara no s'han cursat.

### 2.2.10. Diplomatura de Relacions Laborals. Pla d'estudis de 1997

Pla d'estudis de 1997 (BOE núm. 185, del 4 d'agost de 1998)

#### PRIMER CURS

##### *Primer Semestre*

Codi	Assignatura	Crèdits	Teòrics	Pràctics
24743	Dret Constitucional	4.5	3.0	1.5
24744	Dret Privat	6.0	4.0	2.0
23089	Història Social i Política Contemp.	6.0	5.0	1.0
24746	Introducció a l'Economia Contemporània	4.5	3.0	1.5
	<b>TOTAL</b>	<b>21.0</b>	<b>15.0</b>	<b>6.0</b>

##### *Segon Semestre*

Codi	Assignatura	Crèdits	Teòrics	Pràctics
24749	Sociologia de les Relacions Laborals	6.0	4.0	2.0
23097	Psicologia del Treball I	4.5	3.0	1.5
23092	Organització i Mètodes de Treball I	6.0	4.0	2.0
24750	Comptabilitat	4.5	3.0	1.5
	<b>TOTAL</b>	<b>21.0</b>	<b>14.0</b>	<b>7.0</b>

Codi	Assignatura Anual	Crèdits	Teòrics	Pràctics
24751	Dret del Treball I	10.5	7.5	3.0
	<b>TOTAL CURS</b>	<b>52.5</b>	<b>36.5</b>	<b>16.0</b>

**SEGON CURS***Primer Semestre*

Codi	Assignatura Anual	Crèdits	Teòrics	Pràctics
24753	Sociologia de l'Empresa	6.0	4.0	2.0
23104	Organització i Mètodes de Treball II	6.0	4.0	2.0
23105	Economia del Treball	4.5	3.0	1.5
24754	Economia de l'Empresa	4.5	3.0	1.5
	<b>TOTAL</b>	<b>21.0</b>	<b>14.0</b>	<b>7.0</b>

*Segon Semestre*

Codi	Assignatura Anual	Crèdits	Teòrics	Pràctics
24756	Dret Administratiu i Tributari	4.5	3.0	1.5
23107	Seguretat i Salut Laboral I	4.5	3.0	1.5
23109	Direcció i Gestió de Personal I	6.0	4.0	2.0
23110	Psicologia del Treball II	4.5	3.0	1.5
	<b>TOTAL CURS</b>	<b>19.5</b>	<b>13.0</b>	<b>6.5</b>

Codi	Assignatura Anual	Crèdits	Teòrics	Pràctics
24760	Dret Sindical	12.0	8.0	4.0
	<b>TOTAL</b>	<b>52.5</b>	<b>35.0</b>	<b>17.5</b>

**TERCER CURS***Primer Semestre*

Codi	Assignatura Anual	Crèdits	Teòrics	Pràctics
24762	Dret del Treball II	4.5	3.0	1.5
23108	Dret de la Seguretat Social I	6.0	4.0	2.0
23112	Seguretat i Salut Laboral II	4.5	3.0	1.5
23114	Direcció i Gestió de Personal II	6.0	4.0	2.0
	<i>Optativa</i>	4.5	3.0	1.5
	<b>TOTAL</b>	<b>25.5</b>	<b>17.0</b>	<b>8.5</b>



### Segon Semestre

Codi	Assignatura	Crèdits	Teòrics	Pràctics
24765	Dret de la Seguretat Social II	4.5	2.5	2.0
24766	Ordenació Jurídica de la Seguretat i Salut en el Treball	4.5	3.0	1.5
23117	Pràctiques Integrades	12.0	0.0	12.0
	<i>Optativa</i> (Tancada Sociologia)	4.5	3.0	1.5
	<i>Optativa</i>	6.0	4.0	2.0
	TOTAL	31.5	12.5	19.0
	<b>TOTAL CURS</b>	<b>57.0</b>	<b>29.5</b>	<b>27.5</b>

**NOTA:** El total de crèdits per a obtenir la diplomatura de Relacions Laborals és de 180 crèdits. D'aquests, el 10%, és a dir, 18 crèdits, seran de lliure elecció per a l'alumne que els podrà cursar, tant a la Facultat (assignatures optatives no cursades) com en un altre centre de la UAB. La resta són els crèdits que li assigna el pla d'estudis de la Facultat.

En el segon semestre del tercer curs els alumnes hauran d'elegir dues assignatures optatives, una de les quals haurà de ser triada entre les dues següents:

- 24775 Relacions Laborals Comparades (4.5)
- 23118 Relacions Laborals a Catalunya (4.5)

*Optatives:*

Codi	Assignatura	Crèdits
24777	Relacions Laborals i Informàtica	4.5
24771	Introducció al Dret Processal	4.5
23120	Societats Mercantils	4.5
23126	Història de les Institucions Jur. Lab. i de les Rel. Lab.	4.5
23122	Comunicacions en els grups laborals	6.0
24773	Règim Tributari de les activitats Empr. i Prof.	6.0
23123	Relacions de treball dins les Administracions Públiques	6.0
24769	Dret Processal Laboral	6.0
23121	Mercat de Treball	6.0
24775	Relacions Laborals Comparades	4.5
23118	Relacions Laborals a Catalunya	4.5

En el curs 1997/98 es va iniciar la implantació del nou pla d'estudis, que es fa de curs en curs.

Aquest curs 1999/2000 es començarà el 3r curs del nou pla d'estudis.

Els alumnes del pla antic disposaran de quatre convocatòries en els dos cursos següents per tal de superar les assignatures pendents.

En cas d'esgotar el termini esmentat hauran d'adaptar-se obligatòriament al nou pla d'estudis.

Incompatibilitats de matriculació (pre, co i postrequisits):

1. Els alumnes de primer curs, primera vegada, hauran de matricular-se de totes les assignatures del curs esmentat, i com a màxim de 90 crèdits.
2. La suma total dels crèdits corresponents a les assignatures de què es matriculi l'alumne durant el mateix curs no podrà excedir de 75 crèdits.
3. L'alumne s'haurà de matricular, obligatòriament, de les assignatures no superades.
4. L'alumne no podrà matricular-se d'una assignatura determinada si no ha aprovat l'assignatura o les assignatures de cursos anteriors que siguin incompatibles amb aquesta, d'acord amb el quadre d'incompatibilitats.
5. El pla d'estudis permet el canvi d'assignatures optatives i de lliure elecció. En cas que es canviïn, les convocatòries exhaurides es comptaran. Després d'haver-ne exhaurit cinc no es podrà canviar l'assignatura.
6. Es concedirà una convocatòria d'examen durant el mes de febrer a aquells alumnes als quals els manquin, com a màxim, 40 crèdits (20 crèdits com a màxim podran ser impartits en el segon semestre) per a finalitzar la llicenciatura de Dret. Només podran acollir-se a aquesta convocatòria extraordinària els alumnes que estiguin matriculats de totes les assignatures que tinguin pendents i sol·licitin l'esmentada convocatòria per a totes aquelles assignatures.

### 2.2.11. Brevi descripció de les assignatures

#### 24743 Dret Constitucional

L'Estat Constitucional. L'ordenament jurídic. El poder judicial. Els drets fonamentals. L'organització territorial.



### 24744 Dret Privat

Concepte i contingut del dret mercantil. L'empresari com a titular de l'establiment. L'establiment mercantil. Els auxiliars de l'empresari. L'empresari social. Tipologia de les societats mercantils. Les societats anònimes. Grups de societats. Insolvència patrimonial de l'empresari.

L'ordenament jurídic. Persones físiques i persones jurídiques. El dret subjectiu. L'obligació i les seves classes. Responsabilitat contractual i extracontractual. Teoria general del contracte.

### 23089 Història Social i Política Contemporània

Origen i desenvolupament de la regulació jurídica de les principals institucions juridicolaborals (contractes de treball, llibertat sindical, negociació col·lectiva i conflictes col·lectius). Naixement i desenvolupament dels sindicats i de les associacions empresarials. Formació inicial del sistema de negociació col·lectiva. Desenvolupament inicial de la conflictivitat laboral. Intervenció de l'Estat en les RR.LL.

### 24746 Introducció a l'Economia Contemporània

La internacionalització de l'activitat econòmica. Institucions econòmiques internacionals. Desenvolupament i subdesenvolupament. L'economia espanyola dins el context mundial. Estructura productiva de l'economia espanyola. La regularització de l'activitat productiva. Espanya i el procés d'integració europea.

### 24749 Sociologia de les Relacions Laborals

Nocions bàsiques de sociologia general. Coneixement dels mètodes i tècniques d'investigació social, i la seva aplicació en les relacions laborals. Sociologia de les relacions laborals: els actors de les relacions laborals; conflicte i negoci en les relacions laborals.

### 23097 Psicologia del Treball I

Processos psicològics dins el context empresarial. Factors psicològics individuals tals com: motivació i satisfacció, percepció, aptituds i actituds. Factors psicosocials tals com: la persona en el grup de treball, socialització i estrès laboral.

### 23092 Organització i Mètodes de Treball I

Concepte d'organització, teoria de l'organització. Elements de l'estructura organitzativa. Instruments i processos de l'organització. Disseny de l'estructura organitzativa. La coordinació de l'organització.

### 23099 Comptabilitat

Naturalesa i objectius de la comptabilitat. El balanç. El compte de resultats. Tecnicismes comptables. El procés comptable. La normalització comptable. El Nou Pla General de Comptabilitat.

### 24751 Dret del Treball I

El dret del treball en el sistema contemporani de relacions laborals. Institucions i normes internacionals i comunitàries en matèria laboral. Les fonts del dret del treball. El treballador i l'empresari. L'administració laboral.



La col·locació. El contracte de treball. Modalitats de contracte de treball. La determinació de la prestació de treball: Classificació professional. El temps de treball. El salari.

#### **23103 Sociologia de l'Empresa**

Estructura i organització de l'empresa. Organització de treball i polítiques de recursos humans. Les relacions laborals dins l'empresa.

#### **23104 Organització i Mètodes de Treball II**

Instruments d'organització i processos organitzatius. Productivitat i mètodes de treball. Utilització racionalitzada dels mètodes i sistemàtica de millora dels mitjans de treball. Metodologia per a la formació en la utilització del millor mètode de treball.

#### **23105 Economia del Treball**

Producció de l'oferta de la força de treball. Empresa i demanda de força de treball. Desajustos en el mercat laboral. Aspectes institucionals del mercat de treball. Estructura salarial. Salaris i distribució de rendes.

#### **23098 Economia de l'Empresa**

Empresa i sistema econòmic: l'empresa com a mecanisme econòmic. L'empresa dintre una economia de mercat. El paper de l'organització i de la jerarquització. L'empresa dintre una economia centralitzada.

#### **24756 Dret Administratiu i Tributari**

L'Administració pública i el dret administratiu. Constitució i economia. Intervencionisme i desregularització. La defensa de la competència. La iniciativa pública i l'economia. La funció pública. Concepte de dret tributari. El tribut. Els procediments tributaris. Sistema tributari.

#### **23107 Seguretat i Salut Laboral I**

Salut i seguretat en el treball. Malalties i accidents laborals. L'acció social i el pla d'acció social en l'empresa. Aproximació històrica a la nova i vella patologia del treball. Introducció a la epidemiologia.

#### **23109 Direcció i Gestió de Personal I**

La direcció dels recursos humans. La seva rellevància estratègica. Enfocament integrat dels RR.HH. Gestió previsional dels RR.HH. Cultura empresarial i gestió dels RR.HH. Socialització organitzativa i laboral. Informació i comunicació en l'empresa.

#### **23110 Psicologia del Treball II**

Nous models teòrics i d'intervenció en psicologia social de les organitzacions. Processos psicossocials bàsics a nivell organitzacional i les eines per al seu anàlisi, diagnòstic i intervenció. Lideratge i presa de decisions, clima laboral i cultura organitzacional. Models d'intervenció en la secció i en la formació dels recursos humans.

**24760 Dret Sindical**

Llibertat sindical: concepte i components fonamentals. Les associacions empresarials. La representació dels treballadors dins l'empresa: representació unitària i representació sindical. L'assemblea dels treballadors. Concertació social i negociació col·lectiva. Els convenis col·lectius: concepte i tipus. Contingut i eficàcia dels convenis col·lectius. La vaga i la seva regularització jurídica. Els mitjans extrajudicials de solucions de conflictes col·lectius.

**24762 Dret del Treball II**

El deure de protecció de l'empresari. La modificació de les condicions de treball. El poder disciplinari de l'empresari. La suspensió del contracte de treball. L'extinció del contracte de treball.

**23108 Dret de la Seguretat Social I**

El sistema de la Seguretat Social. El règim general i els règims especials. Les relacions de la Seguretat Social i les prestacions.

**23112 Seguretat i Salut Laboral II**

Salut i seguretat en el treball. Malalties i accidents laborals. Condicions de treball; condicions ambientals i condicions materials de seguretat. Ergonomia, càrrega de treball i factors psicosocials.

**23114 Direcció i Gestió de Personal II**

Llocs de treball i plantilles de personal. Selecció, formació, promoció i avaluació de personal.

**24765 Dret de la Seguretat Social II**

Les relacions de la Seguretat Social i les prestacions. Aspectes administratius de la Seguretat Social. L'assistència social.

**24766 Ordenació Jurídica Seguretat i Salut en el Treball**

Concepte i marc jurídic general de la salut i seguretat en el treball. Drets i obligacions. La participació dels treballadors i dels seus representants. Responsabilitats i sancions.

**23117 Pràctiques Integrades**

Iniciació a la pràctica en matèria d'organització del treball, direcció i gestió de personal, seguretat del treball i dret del treball, dret sindical i de la Seguretat Social.

**24771 Introducció al Dret Processal**

El sistema processal espanyol. Les garanties constitucionals d'aquest sistema. L'acció. La jurisdicció. El procés tipus. L'organització dels tribunals de justícia.

**24769 Dret Processal Laboral**

La jurisdicció social. Principis, actes i pressupostos processals. El procés ordinari. Les modalitats processals i els mitjans d'impugnació.

**23118 Relacions Laborals a Catalunya**

Característiques de l'estructura productiva i del mercat laboral a Catalunya. Les RR.LL en el marc de Catalunya. Sindicats i organitzacions empresarials. El procés de les relacions laborals a Catalunya: conflicte, negociació i concertació.

**24775 Relacions Laborals Comparades**

La perspectiva comparativa en RR.LL. Models de relacions laborals. Els actors socials a Europa. Integració europea i transformacions en els models de RR.LL.

**23120 Societats Mercantils**

Dret de les cooperatives. Dret de les societats anònimes laborals.

**23121 Mercat de Treball**

Dinàmiques bàsiques del mercat laboral. Accés al mercat laboral. Educació i formació professional. Treball i atur. Característiques de l'atur. Polítiques a l'entorn del mercat de treball.

**23122 Comunicacions en els Grups Laborals**

Dinàmica dels grups de treball. Relacions entre diferents grups laborals. Mecanismes i processos psicosocials de la comunicació dintre l'empresa.

**23123 Relacions Treball dins les Administracions Públiques**

Les relacions col·lectives dins la funció pública: llibertat sindical, negociació col·lectiva i conflictes col·lectius. Direcció i gestió de personal en les administracions públiques.

**24777 Relacions Laborals i Informàtica**

Aplicacions de la informàtica als diferents components col·lectius i individuals de les RR.LL, des d'una perspectiva interdisciplinària.

**23126 Història de les Institucions Juridicolaborals i de RR.LL.**

Història del moviment sindical. Evolució històrica de les negociacions col·lectives i dels conflictes col·lectius. Formació històrica del dret del treball.

**24773 Règim Tributari de les Activitats Empresarials i Professionals**

Imposició directa: IRPF i Impost sobre Societats. Imposició indirecta: IVA. Altres impostos: transmissions patrimonials, Impost sobre Activitats Econòmiques.



## 2.2.12. Incompatibilitats i taula d'adaptació

### Incompatibilitats

Assignatura que cal cursar	Assignatura/es aprovada/es
Dret del Treball II	Dret del Treball I
Relacions Laborals Comparades	Sociologia de les Relacions Laborals
Relacions Laborals a Catalunya	Sociologia de les Relacions Laborals
Societats Mercantils	Dret Privat
Història de les Societats Juridicolab. i de les Relacions Laborals	Història Social i Política Contemporània

### Taula d'adaptacions

Assignatura PE nou	Crèdits	Assignatura/es PE antic	Crèdits
Dret del Treball I	10.5	Dret del Treball I Dret del Treball II	3 4.5
Dret Constitucional	4.5	Dret Constitucional	3
Història Social i Política Contemp.	6	Història de les Institucions Juridicolaborals i de les RR.LL. I	6
Dret Privat	6.0	Dret Mercantil Dret Civil Patrimonial	3.0 3.0
Introducció a l'Economia Contemporània	4.5	Economia Espanyola i Mundial	3.0
Dret Sindical	12	Dret Sindical I Dret Sindical II	6 6
Sociologia de les Relacions Laborals	6	Sociologia de les Relacions Laborals I / Sociologia de les Relacions laborals II / Tècniques d'Investigació social i Estadística Aplicada	3 4.5 / 3
Psicologia del Treball I	4.5	Psicologia del Treball	4.5
Organització i Mètodes de Treball I	6	Organització i Mètodes de Treball I	6

Assignatura PE nou	Crèdits	Assignatura/es PE antic	Crèdits
Comptabilitat	4.5	Comptabilitat	3
Sociologia de l'Empresa	6	Sociologia de l'Empresa	6
Organització i Mètodes de Treball II	6	Organització i Mètodes de Treball II	6
Economia del Treball	4.5	Economia del Treball	4.5
Economia de l'Empresa	4.5	Economia de l'Empresa	3
Dret del Treball II	4.5	Dret del Treball III	4.5
Dret Administratiu i Tributari	4.5	Dret Administratiu Dret Tributari	3
Seguretat i Salut Laboral I	4.5	Seguretat i Salut Laboral I	4.5
Direcció i Gestió de Personal I	6	Direcció i Gestió de Personal I	6
Psicologia del Treball II	4.5	Psicologia del Treball II	4.5
Dret de la Seguretat Social I	6	Dret de la Seguretat Social I	6
Seguretat i Salut Laboral II	4.5	Seguretat i Salut Laboral II	4.5
Direcció i Gestió de Personal II	6	Direcció i Gestió de Personal II	6
Dret de la Seguretat Social II	4.5	Dret de la Seguretat Social II	6
Ordenació Jurídica de la Seguretat i Salut en el Treball	4.5	Ordenació Jurídica de la Seguretat i Salut en el Treball	3
Pràctiques Integrades	12	Pràctiques Integrades	12
Relacions Laborals a Catalunya	4.5	Relacions Laborals a Catalunya	4.5
Societats Mercantils	4	Cooperatives i Societats Anònimes Laborals	4.5
Mercat del Treball	6	Mercat del Treball	16
Comunicació en els Grups Laborals	6	Grups i Comunicació	6
Relacions Laborals i Informàtica	4.5	Relacions Laborals i Informàtica	3
Història de les Institucions Juridico-laborals i de RR.LL.	4.5	Història de les Institucions Juridico-laborals II	4.5
Introducció al Dret Processal	4.5	Dret Processal	3
Dret Processal Laboral	6	Dret del Treball IV	4.5
Relacions de Treball dins les Administracions Públiques	6	Relacions de Treball dins les Administracions Públiques	6
Règim tributari de les Activitats Empresariales i Professionals	6	-	
Relacions Laborals Comparades	4,5	-	



### 2.2.13. Programa de pràctiques externes

Per a complir el pla d'estudis és preceptiva la realització, durant el tercer curs, d'unes **Pràctiques Integrades** com a matèria troncal amb una càrrega lectiva de 12 crèdits pràctics equivalents a 120 hores. La Universitat Autònoma de Barcelona, per mitjà de la Facultat de Dret, ha signat convenis de col·laboració amb diferents entitats (empreses, sindicats, associacions empresarials i Administració Pública) per tal que els alumnes de la diplomatura de Relacions Laborals puguin dur a terme aquest període de formació pràctica d'acord amb les directrius previstes.

Les activitats desenvolupades pels alumnes es relacionen, fonamentalment, amb la gestió de recursos humans i l'assessorament laboral: coneixement dels diferents tipus de contractes de treball, mètodes de control horari, administració, selecció i formació, *benchmarking* de convenis col·lectius, estudis d'anti-guitat, suport a les comissions negociadores de convenis col·lectius, seguiment de conciliacions al CEMAC, seguiment del procés de selecció, utilització dels sistemes informàtics més corrents per a la formalització de la documentació administrativa, treballs d'investigació sobre temes concrets, seguretat i higiene, prevenció de riscos laborals, etc.

Les **Pràctiques Integrades** estan previstes per al segon quadrimestre (a partir del mes de febrer) i la col·laboració entre les entitats interessades i la Universitat Autònoma de Barcelona *no comporta, en cap moment, una obligació laboral, present ni futura, amb els alumnes.*

La Facultat de Dret publicarà un llistat d'entitats col·laboradores dins el darrer trimestre de l'any. Els alumnes formalitzaran, en el termini que es fixin, una sol·licitud (en imprès normalitzat que facilitarà la Secretaria de la Facultat) on indicaran els llocs escollits per ordre de preferència, acompanyada d'un *curriculum vitae* per duplicat. El criteri d'adjudicació serà la mitjana ponderada de l'expedient acadèmic i el nombre de crèdits superats per l'alumne.

Els requisits per a poder-se matricular, demanar i realitzar les **Pràctiques Integrades** és que l'alumne tingui superat un mínim de 95 crèdits.

Els alumnes més grans de 28 anys, no coberts per l'assegurança escolar, hauran d'acreditar abans de l'inici de les **Pràctiques Integrades** un altre tipus de cobertura d'assegurança.

Els alumnes hauran de signar una clàusula de confidencialitat que suposa el compromís de guardar secret professional dels documents als quals tinguin accés durant la seva estada en l'entitat col·laboradora.

Es nomenarà un tutor acadèmic a la Facultat de Dret / diplomatura de Relacions Laborals i un altre per part de l'entitat que s'encarregarà de programar i coordinar les pràctiques i d'emetre, quan hagin acabat, un informe breu en model normalitzat, sobre l'aprofitament i els coneixements adquirits durant el període de pràctiques per cada estudiant. L'alumne completarà també una memòria, que lliurarà a la Secretaria de la Facultat en acabar el període d'estada en l'entitat col·laboradora.

*Coordinadora:* Dra. M. Jesús Espuny Tomas

Vicedegana de Pràctiques Integrades de la diplomatura de Relacions Laborals

### 2.2.14. Sortides professionals

La diplomatura de Relacions Laborals forma en diferents camps relacionats amb la gestió de personal i l'assessorament jurídicolaboral dins una organització, o com a consultor extern especialitzat. Els diplomats en Relacions Laborals poden integrar-se professionalment en els àmbits següents:

- ✓ Gestió de personal en empreses públiques i privades: administració, selecció i formació
- ✓ Auditoria laboral
- ✓ Assessorament general extern (despatxos professionals)
- ✓ Seguretat i higiene, i prevenció de riscos laborals





# 3. PROGRAMES D'INTERCANVI



L'ERASMUS és el programa de la Unió Europea (UE) dedicat amb caràcter principal a la mobilitat d'estudiants universitaris. El nou programa SÒCRATES, que va entrar en funcionament durant el curs 97-98, inclou el programa ERASMUS com una de les seves modalitats.

El programa ERASMUS/SÒCRATES preveu determinades ajudes financeres per a la cooperació entre institucions d'ensenyament superior, així com per a la mobilitat de professors i la mobilitat d'estudiants, en aquest cas, mitjançant les anomenades "Beques ERASMUS".

En un període inicial l'acció s'adreça, principalment, a l'establiment d'una forta coordinació entre les universitats, el seu personal docent i els programes practicats, per a obtenir una oferta de cursos parcialment o totalment integrada, i el reconeixement de l'equivalència dels estudis realitzats en altres universitats de la UE.

Els cursos universitaris compresos en el programa ERASMUS/SÒCRATES (mobilitat dels estudiants i mobilitat docent, més accions addicionals) hauran de ser cursos acadèmics permanents o ordinaris de primer, segon i tercer cicle, i poden ser cursos totals o parcials (de tres mesos a un any acadèmic).

La Facultat de Dret de la UAB ha establert Contracte Institucional per al curs 1999/2000 amb algunes de les principals universitats europees dels països següents: Alemanya, Àustria, Bèlgica, Dinamarca, Finlàndia, França, Grècia, Holanda, Itàlia, Noruega, Regne Unit, Suècia i Suïssa.

La coordinadora dels programes és la professora Pilar Giménez.

El procés selectiu és convocat cada any durant el mes de març, aproximadament, i els requisits són els següents:

1. Tenir la nacionalitat d'un país comunitari
2. Tenir-hi residència permanent
3. Tenir fins a 1r curs, inclòs, cursat
4. Estar matriculat durant el curs de sol·licitud
5. Tenir un bon coneixement de la llengua del país d'acollida
6. Presentar la sol·licitud de beca ERASMUS dins el termini i els altres requisits que s'indiquin en la convocatòria

Oficina ERASMUS

Despatx: B2/-184

Telèfon: 93 581 10 79

Horari: per al proper curs 1999/2000 es determinarà al setembre.



## 4. ELS SERVEIS



## 4.1. Gestió Acadèmica

### Gestió Acadèmica

La Secretaria està formada per les persones que es relacionen a continuació, que són les que tenen cura de les qüestions administratives de la Facultat.

#### Horari d'atenció als alumnes:

Matí: de 10.00 a 13.00 h

Tarda: de 16.00 a 19.00 h

Agost: de 10.00 a 13.00 h

#### Gestor Acadèmic:

Antonio Manrique Mata

#### Deganat:

Telèfon: 93 581 10 96

#### Secretaria:

Telèfons: 93 581 10 62

93 581 15 65

93 581 10 63

Fax: 93 581 27 32

E-mail: [ga.dret@uab.es](mailto:ga.dret@uab.es)

Durant el període de matriculació (juliol/octubre 1999) es posa en marxa el Servei d'Informació Telefònic Automàtic (SITA), el qual permet accedir a la informació desitjada durant les 24 hores del dia. Els telèfons als quals es pot trucar són: 93 581 10 63 / 93 581 10 68.

## 4.2. Consergeria

La Consergeria està ubicada al vestíbul d'accés a la Facultat. Telèfon: 93 581 15 72.

#### Horari:

De 8.00 a 21.30 h

Agost: tancat (el servei s'ubica, durant aquest període, a la Consergeria de la Facultat d'Econòmiques).



Consergeria  
Telèfon: 93 581 15 72

## 4.3. Biblioteca

Cap:	Montse Catafal	93 581 18 18
Gestió de la col·lecció:	Carmen Farré	93 581 14 80
Processament tècnic:	Montse Coll	93 581 11 35
Sala de revistes:	Rosa Pi	93 581 15 70
Suport a usuaris:	Montse Rabat	93 581 18 19
Servei de préstec:	Planta 0	93 581 18 01
	Planta -2	93 581 15 17
Consergeria:		93 581 10 64
Fax:		93 581 20 09
(http://www.bib.uab.es/socials)		

### Presentació

La Biblioteca és un servei interfacultatiu que pertany al servei de biblioteques de la UAB i recull, tal com indica el reglament del servei de biblioteques, tots els fons bibliogràfics i documentals de les facultats i departaments de Dret, Ciències Econòmiques i Empresarials i Ciències Polítiques i Sociologia.

Són més de 150.000 volums i més de 6.600 títols de publicacions periòdiques especialitzades en aquestes matèries, un fons considerable d'estadística espanyola i estrangera i dues col·leccions especials: la Biblioteca Carandell, especialitzada en història econòmica dels segles XIX i XX, de 12.000 vol. i la Biblioteca del Banco Urquijo, especialitzada en economia regional, d'uns 15.000 vol.; a més, hi ha la col·lecció de tesis de doctorat i de llicenciatura llegides a les tres facultats.

La Biblioteca, que fou ampliadada a finals de 1996, ocupa actualment una superfície de 6.369 m<sup>2</sup> i està dividida en quatre plantes i el dipòsit.



## Estructura

### Planta 0 (Localització Ciències Socials - Recerca)

- Àrees de treball:
  - Direcció
  - Consergeria
  - Gestió de la col·lecció: que inclou adquisicions, processament tècnic i publicacions periòdiques
  - Suport a usuaris
- Serveis:
  - Sales de consulta amb: fons de monografies i publicacions periòdiques, accés a Internet, catàlegs, informació bibliogràfica, serveis de fotocòpies, teledocumentació, xarxa CD-ROM
  - Biblioteca Carandell
  - Préstec
  - Sala del personal investigador

### Planta -1 (Localització Ciències Socials - Estadística i Ciències Socials - Audiovisuals)

- La sala d'estadística recull tot el material estadístic i informes de cambres, bancs i empreses. Accés a catàleg i bases de dades.
- Sala de microformes. La sala està dotada de dos aparells lectors i reproductors de microfilms i microfitxes.
- Sala de formació
- Videoteca: la sala està dotada d'un televisor, un vídeo i uns auriculars.
- Fotocopiadora d'autoservei

### Planta -2 i -3 (Localització Ciències Socials)

- Accés a Internet
- Catàlegs
- Fotocopiadores d'autoservei
- Monografies
- Préstec
- Sales de treball
- Xarxa CD-ROM

### Dipòsit

El dipòsit conté la Biblioteca del Banco Urquijo, la col·lecció de tesis i tesines, els duplicats, fullets i una part cada cop més gran dels fons de monografies i publicacions periòdiques.

### Horaris

*Ciències Socials-Recerca i Estadística (Plantes 0 i -1)*

- **De dilluns a divendres:** de 8.30 del matí a les 21 h de la nit
- **Setmana Santa:** de les 8.30 del matí a les 14.45 h de la tarda



- **Juliol i agost:** de les 8.30 del matí a les 19.45 h de la tarda
- **Nadal:** primera setmana, de les 8.30 del matí a les 14.45 h de la tarda. Segona setmana, de les 8.30 del matí a les 20.45 h de la tarda

### *Ciències Socials (Plantes -2 i -3)*

Aquestes dues plantes s'obren les 24 hores, tots els dies de l'any

#### Quins serveis t'oferim?

- Préstec de monografies: és un servei que està a disposició de la comunitat universitària i està informatitzat des del curs 93/94. La normativa general de préstec acordada per la Comissió General de Biblioteques estableix les condicions de préstec i la tipologia dels usuaris. Per accedir a aquest servei cal tenir el carnet que justifica la vinculació amb la UAB. El préstec per a alumnes és de quatre llibres durant 15 dies, prorrogables, si el llibre no ha tornat a ser demanat. Els usuaris, quan retardin la devolució d'una obra o més, perdran el dret d'utilitzar el servei de préstec, quatre dies per cada dia de retard, incloent-hi festius i vacances.
- Sala d'estudi 24 h: s'ofereix en les plantes -2 i -3 de la Biblioteca.
- Préstec interbibliotecari
- Reprografia: Es disposa de sis màquines d'autoservei
- Consulta material audiovisual
- Catàleg de les biblioteques de la UAB. És accessible des de tots els terminals de consulta pública que es troben a les biblioteques, des dels despatsos i aules d'informàtica connectades a la xarxa informàtica de la Universitat i des de casa amb un PC connectat a Internet.
- Biblioteca digital: text complet de més de 300 revistes científiques de totes les àrees en format electrònic consultables per Internet: <http://decomate.uab.es>
- Tramesa de sumaris de revistes als departaments i elaboració del butlletí de noves adquisicions.
- Referència i informació bibliogràfica: dona suport als usuaris en les seves necessitats d'informació i formació:
- *Elaboració de guies*
- *Exposicions bibliogràfiques*
- *Pla de formació: durant els mesos d'octubre i març es faran visites guiades a la Biblioteca i durant tot el curs hi haurà una programació de cursos sobre accés a recursos d'informació. **La programació dels cursos i visites guiades que es realitzaran al llarg del curs es podrà consultar als taulers d'anuncis de la Biblioteca i per mitjà de la web:** <http://www.bib.uab.es/socials/serref.htm>*
- Serveis que s'ofereixen a través del Consorci de Biblioteques Universitàries de Catalunya (CBUC)
- Biblioteca Digital de Catalunya: accés a bases de dades i revistes electròniques: <http://www.cbuc.es/bdc/>
- Catàleg Col·lectiu de les Universitats de Catalunya: <http://www.cbuc.es/virtua/catalan/>
- Sumaris electrònics de les revistes subscrietes per les universitats consorciades: <http://sumaris.cbuc.es/>

## 4.4. Servei d'Informàtica distribuïda de Ciències Socials

- Responsable : Sr. David López
- Responsable tècnic: Sr. Andreu Pompas
- Tècnics de suport: Sr. J. Ignasi Forcén  
Sr. Juan Guillén  
Sr. Oscar González
- Suport: Sr. Antonio Valdivia
- Telèfon: 93 581 12 05

Adreça de pàgina web de l'AICCSS: [http://blues.uab.es/~ai\\_soc/](http://blues.uab.es/~ai_soc/)  
E-mail : [iecc1@cc.uab.es](mailto:iecc1@cc.uab.es)

### Aules informatitzades:

Per aquesta denominació entenem el conjunt dels recursos informàtics de docència de la Facultat de Dret, de la Facultat de Ciències Econòmiques i Empresariales, de la Facultat de Ciències Polítiques i de Sociologia (AICCSS).

Les aules informatitzades s'emmarquen en una unitat de servei denominada Servei d'Informàtica Distribuïda (SID de Ciències Socials). Segons el reglament del SID, aquest constitueix una unitat territorial destinada a atendre les necessitats d'assistència i suport informàtic dels usuaris/ries de docència, recerca i gestió vinculats a ell. Els usuaris/ries d'aquest servei són els centres, departaments, unitats departamentals, instituts, centres espacials de recerca, serveis i centres d'estudis vinculats a les tres facultats de Ciències Socials.

L'accés dels estudiants a les aules informatitzades ve modulad per les necessitats de la docència homologada que determinin les facultats dins el marc de les "Normes d'ús de les Aules i Laboratoris Docents" aprovades en la reunió de la Comissió d'Investigació del dia 11.10.1996; així, les facultats determinen el règim d'ús dels recursos disponibles a través dels òrgans de govern competents: les Comissions de l'Aula d'Informàtica atenen al règim d'utilització dels recursos informàtics de docència i la Comissió del Servei d'Informàtica Distribuïda de Ciències Socials, de caràcter consultiu, analitza i vehicula les propostes, suggeriments i reclamacions dels usuaris dels recursos informàtics, inclosos els de recerca i de gestió, de l'àmbit territorial.

A la zona B0, eix central, hi ha 117 ordinadors distribuïts en dues sales de 57 i 60 màquines cadascuna, tots connectats amb xarxa local NOVELL. Es disposa de connexió a INTERNET i del programari necessari per a la docència. El seu ús prioritari és el docent i es permet l'accés lliure durant les franges no ocupades per classes programades. Disposa, a més, de dues impressores làser i una impressora d'injecció



de tinta de color. Hi tenen accés prioritari tots els membres de les Facultats de Dret, de Ciències Econòmiques i Empresariales, i Ciències Polítiques i Sociologia.

A la zona B1, aules 21, 22 i 23, hi ha 88 ordinadors distribuïts en tres sales de 30, 29 i 29 màquines cadascuna, tots connectats amb xarxa local NOVELL. La sala 23 es d'ús exclusiu per a la docència. Es disposa de connexió a INTERNET i del programari necessari per a la docència. El seu ús prioritari és el docent i es permet l'accés lliure durant les franges no ocupades per classes programades. Disposa, a més, de dues impressores làser i una impressora d'injecció de tinta de color. Tenen accés prioritari tots els membres de la Facultat de Ciències Econòmiques i Empresariales.

L'horari és de 08.00 a 21.00 hores, ininterrompudament, a la zona B0, i de 9.00 a 21.00 h, a la B1.

### Funcionament de les aules:

Els preus dels serveis d'impressió són els següents :

1 plana per impressora làser de 300 x 300 punts (qualitat esborrany):	10 PTA
1 plana per impressora làser de 600 x 600 punts (qualitat alta):	20 PTA
1 plana per impressora injecció de color de 300 x 300 punts:	50 PTA

Es recorda que l'import de les impressions no es pot abonar en efectiu. Només s'admetran cobraments mitjançant qualsevol tarja moneder electrònic (com per exemple el carnet d'estudiant), o bé amb la tarja forfet, previ ingrés de l'import (500 PTA o 1000 PTA) a qualsevol dels comptes oberts per la UAB a l'efecte a "la Caixa" o a la "Caixa d'Estalvis de Catalunya" (ambdues amb oficines al campus).

És important recordar les normes d'ús de l'aula :

- No es pot menjar ni beure
- No es pot fumar
- No es poden fer servir els ordinadors per ús lúdic: Jocs, IRC, CHAT, etc.
- És obligatori desallotjar l'aula quan comença una classe
- Els horaris de les classes **poden canviar sense avís previ**. La docència sempre té prioritat sobre l'ús lliure.

La "Normativa de seguretat per als usuaris dels recursos informàtics de la UAB" és vinculant per als usuaris de les aules informatitzades.

## 5. L'AGENDA

80°

---

## 5.1. Calendari del curs

**setembre**

DI	Dt	Dc	Dj	Dv	Ds	Dg
	29	30				

**octubre**

DI	Dt	Dc	Dj	Dv	Ds	Dg
				1	2	3
4	5	6	7	8	9	10
11	12	13	14	15	16	17
18	19	20	21	22	23	24
25	26	27	28	29	30	31

**novembre**

DI	Dt	Dc	Dj	Dv	Ds	Dg
1	2	3	4	5	6	7
8	9	10	11	12	13	14
15	16	17	18	19	20	21
22	23	24	25	26	27	28
29	30					

**desembre**

DI	Dt	Dc	Dj	Dv	Ds	Dg
		1	2	3	4	5
6	7	8	9	10	11	12
13	14	15	16	17	18	19
20	21	22	23	24	25	26
27	28	29	30	31		

**gener**

DI	Dt	Dc	Dj	Dv	Ds	Dg
					1	2
3	4	5	6	7	8	9
10	11	12	13	14	15	16
17	18	19	20	21	22	23
24	25	26	27	28	29	30
31						

**febrer**

DI	Dt	Dc	Dj	Dv	Ds	Dg
	1	2	3	4	5	6
7	8	9	10	11	12	13
14	15	16	17	18	19	20
21	22	23	24	25	26	27
28	29					

**març**

DI	Dt	Dc	Dj	Dv	Ds	Dg
		1	2	3	4	5
6	7	8	9	10	11	12
13	14	15	16	17	18	19
20	21	22	23	24	25	26
27	28	29	30	31		

**abril**

DI	Dt	Dc	Dj	Dv	Ds	Dg
					1	2
3	4	5	6	7	8	9
10	11	12	13	14	15	16
17	18	19	20	21	22	23
24	25	26	27	28	29	30

**maig**

DI	Dt	Dc	Dj	Dv	Ds	Dg
1	2	3	4	5	6	7
8	9	10	11	12	13	14
15	16	17	18	19	20	21
22	23	24	25	26	27	28
29	30	31				

**juny**

DI	Dt	Dc	Dj	Dv	Ds	Dg
			1	2	3	4
5	6	7	8	9	10	11
12	13	14	15	16	17	18
19	20	21	22	23	24	25
26	27	28	29	30		

**juliol**

DI	Dt	Dc	Dj	Dv	Ds	Dg
					1	2
3	4	5	6	7	8	9
10	11	12	13	14	15	16
17	18	19	20	21	22	23
24	25	26	27	28	29	30
31						

**agost**

DI	Dt	Dc	Dj	Dv	Ds	Dg
	1	2	3	4	5	6
7	8	9	10	11	12	13
14	15	16	17	18	19	20
21	22	23	24	25	26	27
28	29	30	31			

**setembre**

DI	Dt	Dc	Dj	Dv	Ds	Dg
				1	2	3
4	5	6	7	8	9	10
11	12	13	14			

- |  |   |
|--|---|
|  | Dies de classe                              |
|  | Festa de la Facultat: 7 de desembre de 2000 |
|  | Festius i vacances                          |
|  | Setmana prèvia als exàmens                  |
|  | Exàmens                                     |



## Dates que cal recordar

### Inici de les classes per als alumnes de primer curs:

27 de setembre de 1999

### Inici de les classes per a la resta d'alumnes:

29 de setembre de 1999

### Sol·licitud de convocatòria de gràcia

Del 13 al 30 de setembre de 1999 i entre juny i juliol del 2000

### Data límit per a lliurar sol·licituds de convalidacions

22 d'octubre de 1999

10 de desembre de 1999

25 de febrer del 2000

28 d'abril del 2000

23 de juny del 2000

Juliol del 2000 (cal confirmar la data concreta a principis de juliol)

### Data límit per a sol·licitar reconeixement de crèdits de lliure elecció

- Convocatòria de juny: 15 de juliol de 1999
  - Resolució per als alumnes que finalitzen estudis: 31 de juliol de 1999
  - Resolució per a la resta de sol·licitants: 15 de setembre de 1999
- Convocatòria de setembre: 17 de setembre de 1999
  - Resolució per als alumnes que finalitzen estudis: 30 de setembre de 1999
  - Resolució per a la resta de sol·licitants: 20 d'octubre de 1999

### Sol·licituds de canvis i anul·lacions de matrícula

Del 18 al 22 d'octubre de 1999

### Sol·licitud d'anul·lació total de matrícula:

Fins al 30 de novembre del 1999

### Sol·licituds de canvis d'assignatures i grups, i anul·lacions que no comportin una nova liquidació econòmica

Del 14 al 22 de febrer de 2000

### Data límit per a sol·licitar convocatòria extraordinària de febrer

17 de desembre de 1999



### Programes d'intercanvi

- Data límit per a la resolució definitiva de l'equiparació d'estudis dels alumnes que els cursin en un programa d'intercanvi: 15 de desembre de 1999 (estades anuals o semestrals) en el primer trimestre.
- Data límit per a la resolució definitiva de l'equiparació d'estudis dels alumnes que els cursin en un programa d'intercanvi: 28 d'abril del 2000 (estades semestrals en el segon semestre).



## Horaris de la llicenciatura de Dret (pla d'estudis 1992)

### Optatives - Primer Semestre

8.30	20070 (3r)-Grup 01	20070 (3r)-Grup 01			
9.00	H <sup>a</sup> Cultura Jurídica Moderna	H <sup>a</sup> Cultura Jurídica Moderna	20074 (3r)-Grup 01 Dret Urbanístic	20078 (3r)-Grup 01,02,03 Dret de Danys	20094 (4t)-Grup 01 Dret de la Protecció Social
9.30					
10.00		20074 (3r)-Grup 01 Dret Urbanístic		20094 (4t)-Grup 01 Dret de la Protecció Social	20078 (3r)-Grup 01,02,03 Dret de Danys
10.30	20047 (1r)-Grup 01 Teoria de l'Estat	21321 (3r)-Grup 01,02 Drets Fonamentals 20072 (3r)-Grup 01,02 D. Com. Lliure Circ.	20062 (2n)-Grup 02 Criminologia		
11.00					
11.30					
12.00	21321 (3r)-Grup 01, 02 Teoria de l'Estat 20072 (3r)-Grup 01,02 Dret Comunitari de la Lliure Circulació	20047 (1r)-Grup 01 Teoria de l'Estat	20079 (3r)-Grup 01 Dret Registral	20076 (4t)-Grup 01 Dret Públic Econòmic	20076 (4t)-Grup 01 Dret Públic Econòmic
12.30					
13.00					
13.30					
14.00	dilluns	dimarts	dimecres	dijous	divendres

### Optatives - Segon Semestre

8.30		20045 (1r)-Grup 11 Finances Públiques			
9.00	20045 (1r)-Grup 11 Finances Públiques		20073 (3r)-G 11/D. Local 20074 (3r)-G 11/D. Urbanístic 20079 (3r)-G 11/D. Registral	20093 (4t)-Grup 11 Introducció a la Comptabilitat General	20077 (3r)-Grup 11 Règims Jurídics Dominicals
9.30					
10.00		21320 (3r)-Grup 11 Dret Penal Econòmic 20092 (4t)-Grup 12 Execució Processal	20097 (4t)-Grup 11 Dret Marítim		
10.30					
11.00	21320 (3r)-Grup 11 Dret Penal Econòmic 20092 (4t)-Grup 12 Execució Processal	20073 (3r)-Grup 11 Dret Local 20074 (3r)-Grup 11 Dret Urbanístic 20079 (3r)-Grup 11 Dret Registral		20071 (3r)-Grup 11 Economia Contemporània i Inst. Econòmiques	20071 (3r)-Grup 11 Economia Contemporània i Inst. Econòmiques
11.30					
12.00					
12.30					
13.00	20048 (1r)-Grup 11,12 Sistemes Jurídics Contemporanis 20046 (1r)-Grup 11,12 Introducció a la Ciència Política	20048 (1r)-Grup 11,12 Sistemes Jurídics Contemporanis 20047 (1r)-Grup 11,12 Introducció a la Ciència Política	20063 (2n)-Grup 11,12 Organitzacions Internacionals 20062 (2n)-Grup 11 Criminologia		20063 (2n)-Grup 11,12 Organitzacions Internacionals 20062 (2n)-Grup 11 Criminologia
13.30					
14.00					
14.30	dilluns	dimarts	dimecres	dijous	divendres

**Horaris de la llicenciatura de Dret (pla d'estudis 1992)**

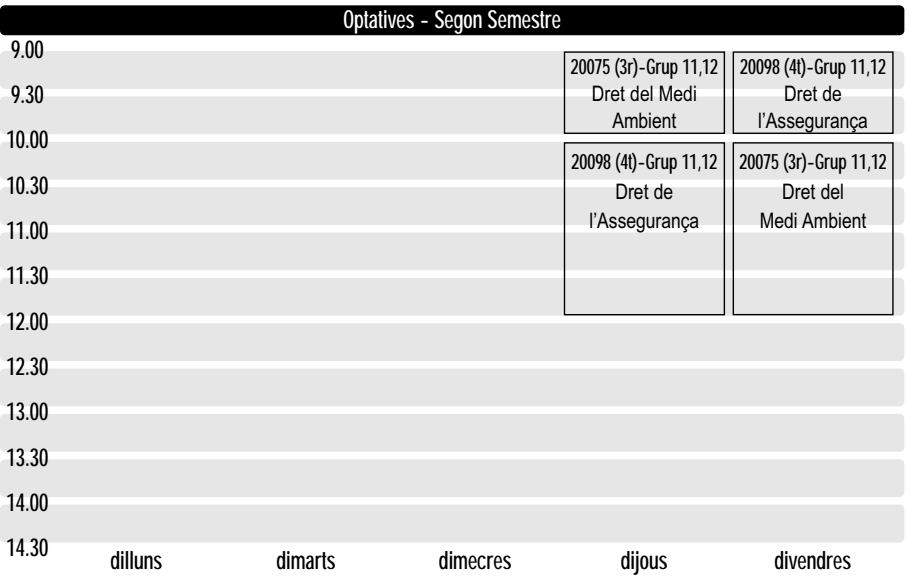
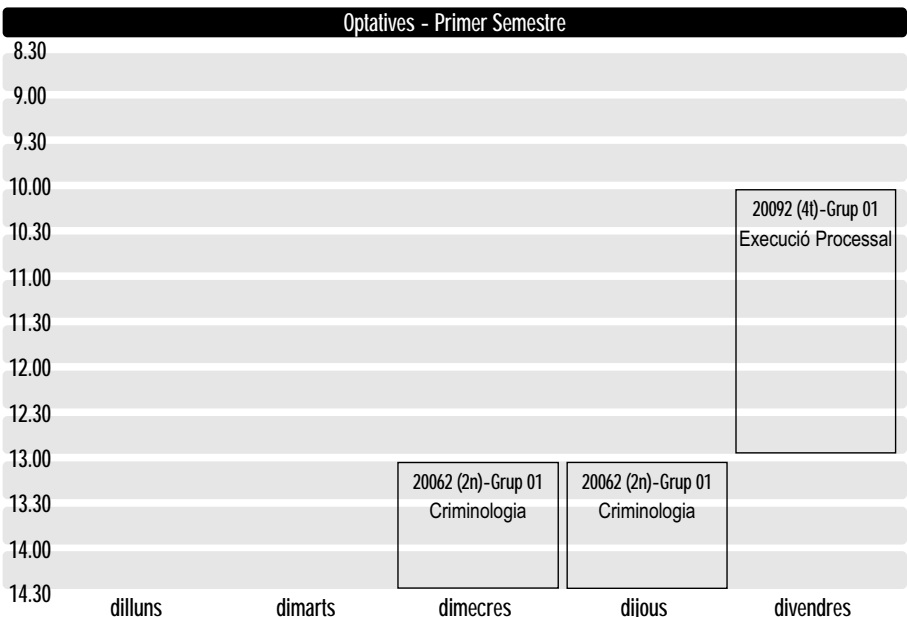



## Horaris de la llicenciatura de Dret (pla d'estudis 1992)

### Optatives - Segon Semestre

9.00					
9.30					
10.00					
10.30					
11.00					
11.30					
12.00					
12.30					
13.00					
13.30					
14.00					
14.30					
	dilluns	dimarts	dimecres	dijous	divendres

20092 (4t)-Grup 11  
Execució Processal

**Horaris de la llicenciatura de Dret (pla d'estudis 1992)**

**Optatives - Primer Semestre**

15.00	20045 (1r)-Grup 51 Finances Públiques	20045 (1r)-Grup 51 Finances Públiques		20077 (3r)-Grup 51 Règims Jurídics Dominicals	
15.30			20073 (3r)-Grup 51 Dret Local		20093 (4t)-Grup 51,52 Introducció a la Comptabilitat General
16.00			20075 (3r)-Grup 51 Dret del Medi Ambient		
16.30	20097 (4t)-Grup 51 Dret Marítim	20073 (3r)-Grup 51 Dret Local 20075 (3r)-Grup 51 D. del Medi Ambient			
17.00					
17.30		20071 (3r)-Grup 51 Econ. Contemporània 20073 (3r)-Grup 51 Dret Com. Lliure Circ.	20097 (4t)-Grup 51 Dret Marítim		
18.00				21320 (3r)-Grup 51 Dret Penal Econòmic	
18.30	20071 (3r)-Grup 51 Economia Contemporània 20073 (3r)-Grup 51 Dret Com. Lliure Circ.				21320 (3r)-Grup 51 Dret Penal Econòmic
19.00		20048 (1r)-Grup 51 Sistemes Jurídics Contemporanis			
19.30			20063 (2n)-Grup 51 Organitzacions Internacionals		20063 (2n)-Grup 51 Organitzacions Internacionals
20.00				20048 (1r)-Grup 51 Sistemes Jurídics Contemporanis	
20.30					
21.00	dilluns	dimarts	dimecres	dijous	divendres

**Optatives - Segon Semestre**

15.30	20070 (3r)-Grup 61 Hª de la Cultura Jurídica Moderna	20071 (3r)-Grup 61 Hª de la Cultura Jurídica Moderna	20074 (3r)-Grup 61 Dret Urbanístic 20079 (3r)-Grup 61 Dret Registral	20078 (3r)-Grup 61,62 Dret de Danys 20075 (3r)-Grup 61,62 Dret del Medi Ambient	20094 (4t)-Grup 61 D. de la Protecció Social 20098 (3r)-Grup 61,62,63 Dret de l'Assegurança
16.00					
16.30		20076 (4t)-Grup 61 Dret Públic Econòmic		20094 (4t)-Grup 61 Dret de la Protecció Social	20078 (3r)-Grup 61,62 Dret de Danys
17.00				20098 (4t)-Grup 61,62,63 Dret de l'Assegurança	20075 (3r)-Grup 61,62 Dret del Medi Ambient
17.30		20074 (3r)-Grup 61 Dret Urbanístic	20076 (4t)-Grup 61 Dret Públic Econòmic		
18.00					
18.30		20079 (3r)-Grup 61 Dret Registral		21321 (3r)-Grup 61 Drets Fonamentals	21321 (3r)-Grup 61 Drets Fonamentals
19.00					
19.30	20047 (1r)-Grup 61,62 Teoria de l'Estat	20047 (1r)-Grup 61,62 Teoria de l'Estat	20061 (2n)-Grup 61 Metodologia Jurídica i Tª de la Interpretació		20061 (2n)-Grup 61 Metodologia Jurídica i Tª de la Interpretació
20.00	20046 (1r)-Grup 61,62 Int. Ciència Política	20046 (1r)-Grup 61,62 Int. Ciència Política			
20.30					
21.00	dilluns	dimarts	dimecres	dijous	divendres



## Horaris de la llicenciatura de Dret (pla d'estudis 1992)

### Optatives - Segon Semestre

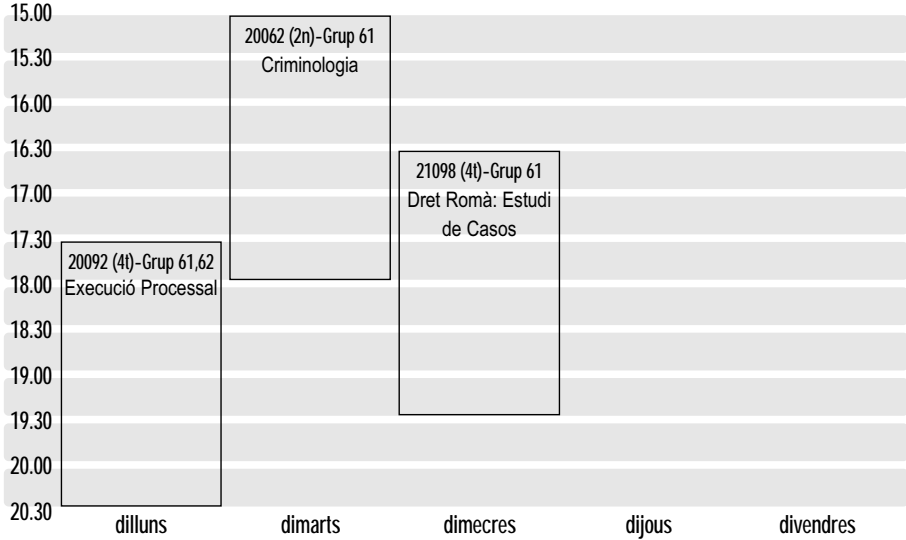

**Horaris de la llicenciatura de Dret (pla d'estudis 1992)**

**Primer Curs - Primer Semestre - Horari 01 (Grups 01 i 03)**

8.30					
9.00	20039 *Practicum I	20039 *Practicum I	20039 *Practicum I	20039 *Practicum I	
9.30	20037 **Introducció al Dret Processal	20038 **Introducció a l'Economia	20035 **Dret Constitucional I	20036 **Teoria del Dret	20034 Dret Civil I
10.00					
10.30					
11.00					
11.30	20036 Teoria del Dret	20035 Dret Constitucional I	20037 Introducció al Dret Processal	20034 Dret Civil I	20038 Introducció a l'Economia
12.00					
12.30	20038 Introducció a l'Economia				
13.00					
	dilluns	dimarts	dimecres	dijous	divendres

(\*) L'assignatura Practicum I s'impartirà durant les quatre primeres setmanes del curs  
 (\*\*) Aquestes classes començaran la 5a setmana del curs

**Primer Curs - Segon Semestre - Horari 01 (Grups 01 i 03)**

9.00					
9.30	20044 Dret Comunitari General	20041 Dret Constitucional II		20044 Dret Comunitari General	20044 Dret Comunitari General
10.00					
10.30			20043 Dret Penal I		20042 Pensament Jurídic Contemporani
11.00					
11.30	20043 Dret Penal I	20043 Dret Penal I	20042 Pensament Jurídic Contemporani	20041 Dret Constitucional II	
12.00					
12.30			20040 Dret Civil II		20040 Dret Civil II
13.00					
13.30	20046-Grup 11/12 Introducció a la Ciència Política	20046-Grup 11/12 Introducció a la Ciència Política			
14.00	20048-Grup 11/12 Sistemes Jurídics Contemporanis	20048-Grup 11/12 Sistemes Jurídics Contemporanis			
14.30					
	dilluns	dimarts	dimecres	dijous	divendres



## Horaris de la llicenciatura de Dret (pla d'estudis 1992)

### Primer curs - Primer Semestre - Horari 02 (Grups 02 i 04)

8.30					
9.00	20039 *Practicum I 20038 #	20039 *Practicum I 20035 #	20039 *Practicum I 20037 #	20039 *Practicum I 20034	20038 Introducció a l'Economia
9.30	**Introducció a l'Economia	**Dret Constitucional I	**Introducció al Dret Processal	**Dret Civil I	
10.00	20036 # Teoria del Dret				
10.30					
11.00	20037 # Introducció al Dret Processal	20038 Introducció a l'Economia	20035 # Dret Constitucional I	20036 # Teoria del Dret	20034 Dret Civil I
11.30					
12.00					
12.30					
13.00	dilluns	dimarts	dimecres	dijous	divendres

(\*) L'assignatura *Practicum I* s'impartirà durant les quatre primeres setmanes del curs.

(\*\*) Aquestes classes començaran la 5a setmana del curs.

(#) D'aquestes assignatures no hi ha grup 04.

### Primer curs - Segon Semestre - Horari 02 (Grups 02 i 04)

9.00	20043 Dret Penal I	20043 Dret Penal I	20040 Dret Civil II	20041 Dret Constitucional II	20040 Dret Civil II
9.30					
10.00					
10.30					
11.00	20044 Dret Comunitari General	20041 Dret Constitucional II	20043 Dret Penal I	20044 Dret Comunitari General	20044 Dret Comunitari General
11.30					
12.00					
12.30			20042 Pensament Jurídic Contemporani		20042 Pensament Jurídic Contemporani
13.00					
13.30	20046-Grup 11/12 Introducció a la Ciència Política 20048-Grup 11/12 Sistemes Jurídics Contemporanis	20046-Grup 11/12 Introducció a la Ciència Política 20048-Grup 11/12 Sistemes Jurídics Contemporanis			
14.00					
14.30	dilluns	dimarts	dimecres	dijous	divendres



**Horaris de la llicenciatura de Dret (pla d'estudis 1992)**

**Primer Curs - Primer Semestre - Horari 03 (Grups 51 i 52)**

16.00					
16.30	20039 *Practicum I	20039 *Practicum I	20039 *Practicum I	20039 *Practicum I	
17.00	20037 **Introducció al Dret Processal	20038 **Introducció a l'Economia	20035 **Dret Constitucional I	20036 # **Teoria del Dret	20034 Dret Civil I
17.30					
18.00					
18.30					
19.00	20036 # Teoria del Dret	20035 Dret Constitucional I	20037 Introducció al Dret Processal	20034 Dret Civil I	20038 Introducció a l'Economia
19.30					
20.00	20038 Introducció a l'Economia				
20.30					
	dilluns	dimarts	dimecres	dijous	divendres

(\*) L'assignatura Practicum I s'impartirà durant les quatre primeres setmanes del curs.  
 (\*\*) Aquestes classes començaran la 5a setmana del curs.  
 (#) D'aquesta assignatura no hi ha grup 52.

**Primer Curs - Segon Semestre - Horari 03 (Grups 51, 52 i 53)**

15.30					
16.00	20044 Dret Comunitari General	20040 # Dret Civil II	20043 # Dret Penal I	20044 Dret Comunitari General	20044 Dret Comunitari General
16.30					
17.00					20042 # Pensament Jurídic Contemporani
17.30					
18.00	20043 # Dret Penal I	20043 # Dret Penal I	20040 # Dret Civil II	20041 # Dret Constitucional II	
18.30					
19.00					20041 # Dret Constitucional II
19.30					
20.00	20046-Grup 61/62 Introducció a la Ciència Política	20046-Grup 61/62 Introducció a la Ciència Política	20042 # Pensament Jurídic Contemporani		
20.30	20047-Grup 61/62 Teoria de l'Estat	20047-Grup 61/62 Teoria de l'Estat			
21.00					
	dilluns	dimarts	dimecres	dijous	divendres

(\*) D'aquestes assignatures no hi ha grup 53.



## Horaris de la Llicenciatura de Dret (pla d'estudis 1992)

### Segon Curs - Primer Semestre - Horari 01 (Grups 01 i 03)

9.00	20054	20054	20054	20051	20053
9.30	Dret Internacional	Dret Internacional	Dret Internacional Públic	Dret Penal II	Dret Romà
10.00	Públic	Públic	20049		
10.30			Dret Constitucional III		
11.00	20055	20050	20052	20053	20051
11.30	<i>Practicum</i> II	Dret Civil III	Dret Administratiu I	Dret Romà	Dret Penal II
12.00	20052				20049
12.30	Dret Administratiu I				Dret Constitucional III
13.00					
13.30			20062 (2n)-Grup 01	20062 (2n)-Grup 01	
14.00			Criminologia	Criminologia	
14.30	dilluns	dimarts	dimecres	dijous	divendres

### Segon Curs - Segon Semestre - Horari 01 (Grups 01 i 03)

9.00	20059	20060	20059	20057	20058
9.30	Dret Administratiu II	Història del Dret Espanyol	Dret Administratiu II	Dret Civil IV	Dret Penal III
10.00					
10.30					
11.00	20060	20057	20058	20058	20056
11.30	Història del Dret Espanyol	Dret Civil IV	Dret Penal III	Dret Penal III	Dret Constitucional IV
12.00					
12.30					
13.00	20046-Grup 11/12	20046-Grup 11/12	20062 (2n)-Grup 11	20056	20062 (2n)-Grup 11
13.30	Introducció a la Ciència Política	Introducció a la Ciència Política	Criminologia	Dret Constitucional IV	Criminologia
14.00	20048-Grup 11/12	20048-Grup 11/12	20063-Grup 11/12		20063-Grup 11/12
14.30	Sistemes Jurídics Contemporanis	Sistemes Jurídics Contemporanis	Organitzacions Internacionals		Organitzacions Internacionals
	dilluns	dimarts	dimecres	dijous	divendres

**Horaris de la llicenciatura de Dret (pla d'estudis 1992)**

**Segon Curs - Primer Semestre - Horari 02 (Grups 02 i 04)**

9.00	20052 Dret Administratiu I	20050 # Dret Civil III	20052 Dret Administratiu I	20053 Dret Romà	20049 # Dret Constitucional III
10.00					
10.30					
11.00	20055 # Practicum II	20054 Dret Internacional Públic	20054 Dret Internacional Públic	20050 # Dret Civil III	20053 Dret Romà
11.30					
12.00	20054 Dret Internacional Públic		20049 # Dret Constitucional III	20051 # Dret Penal II	
12.30					
13.00					
13.30					20051 # Dret Penal II
14.00	dilluns	dimarts	dimecres	dijous	divendres

(#) D'aquestes assignatures no hi ha grup 04.

**Segon Curs - Segon Semestre - Horari 02 (Grups 02 i 04)**

9.00	20060 Història del Dret Espanyol	20057 Dret Civil IV	20058 Dret Penal III	20058 Dret Penal III	20056 # Dret Constitucional IV
9.30					
10.00					
10.30					
11.00	20059 Dret Administratiu II	20060 Història del Dret Espanyol	20059 Dret Administratiu II	20056 # Dret Constitucional IV	20058 Dret Penal III
11.30					
12.00					
12.30				20057 Dret Civil IV	
13.00					
13.30	20046-Grup 11/12 Introducció a la Ciència Política 20048-Grup 11/12 Sistemes Jurídics Contemporanis	20046-Grup 11/12 Introducció a la Ciència Política 20048-Grup 11/12 Sistemes Jurídics Contemporanis	20062 (2n)-Grup 11 Criminologia 20063-Grup 11/12 Organitzacions Internacionals		20062 (2n)-Grup 11 Criminologia 20063-Grup 11/12 Organitzacions Internacionals
14.00					
14.30	dilluns	dimarts	dimecres	dijous	divendres

(#) D'aquestes assignatures no hi ha grup 04.



## Horaris de la llicenciatura de Dret (pla d'estudis 1992)

### Segon Curs - Primer Semestre - Horari 03 (Grups 51 i 52)

15.30					
16.00	20054 Dret Internacional Públic	20054 Dret Internacional Públic	20054 Dret Internacional Públic	20051 Dret Penal II	20053 Dret Romà
16.30					
17.00			20049 Dret Constitucional III		
17.30					
18.00	20052 Dret Administratiu I	20052 Dret Administratiu I	20050 Dret Civil III	20053 Dret Romà	20051 Dret Penal II
18.30					
19.00					20049 Dret Constitucional III
19.30					
20.00	<i>Practicum II</i>				
20.30					
	dilluns	dimarts	dimecres	dijous	divendres

### Segon Curs - Segon Semestre - Horari 03 (Grups 51 i 52)

15.30					
16.00	20059 Dret Administratiu II	20060 Història del Dret Espanyol	20059 Dret Administratiu II	20057 Dret Civil IV	20058 Dret Penal III
16.30					
17.00					
17.30					
18.00	20060 Història del Dret Espanyol	20057 Dret Civil IV	20058 Dret Penal III	20058 Dret Penal III	20056 Dret Constitucional IV
18.30					
19.00					
19.30					
20.00	20046-Grup 61/62 Introducció a la Ciència Política 20047-Grup 61/62 Teoria de l'Estat	20046-Grup 61/62 Introducció a la Ciència Política 20047-Grup 61/62 Teoria de l'Estat	20061 (2n)-Grup 61 Met. Jurídica i T <sup>a</sup> de la Interpretació	20056 Dret Constitucional IV	20061 (2n)-Grup 61 Met. Jurídica i T <sup>a</sup> de la Interpretació
20.30					
21.00					
	dilluns	dimarts	dimecres	dijous	divendres

**Horaris de la llicenciatura de Dret (pla d'estudis 1992)**

**Tercer Curs - Primer Semestre - Horari 01 (Grups 01 i 03)**

9.00	20065 Dret Civil V	20065 Dret Civil V	20064 Dret Administratiu III	20067 Dret Mercantil I	20068 Dret del Treball I
9.30					
10.00					
10.30					
11.00					
11.30		20072 (3r)-Grup 01/02 Dret Com. Lliure Circ. 21321 (3r)-Grup 01/02 Drets Fonamentals	20068 Dret del Treball I	20064 Dret Administratiu III	20066 Dret Financer i Tributari I
12.00	20072 (3r)-Grup 01/02 Dret Com. Lliure Circ.	20067 Dret Mercantil I			
12.30	21321 (3r)-Grup 01/02 Drets Fonamentals			20066 Dret Financer i Tributari I	20064 Dret Administratiu III
13.00					
13.30					
14.00	dilluns	dimarts	dimecres	dijous	divendres

**Tercer Curs - Segon Semestre - Horari 01 (Grups 01 i 03)**

9.00	20080 Dret Financer i Tributari II	20081 Dret Mercantil II	20073 (3r)-Grup 11/D. Local 20074 (3r)-Grup 11/D. Urbanistic 20079 (3r)-Grup 11/D. Registral	20075 (3r)-Grup 11/12 Dret del Medi Ambient	20082 Dret del Treball II
9.30					
10.00					
10.30			20081 Dret Mercantil II	20082 Dret del Treball II	20075 (3r)-Grup 11/12 Dret del Medi Ambient
11.00	20081 Dret Mercantil II	20073 (3r)-Grup 11 Dret Local 20074 (3r)-Grup 11 Dret Urbanistic 20079 (3r)-Grup 11 Dret Registral			
11.30					
12.00	20084 <i>Practicum</i> III		20083 Dret Processal I	20083 Dret Processal I	
12.30					
13.00		20080 Dret Financer i Tributari II			
13.30					
14.00	dilluns	dimarts	dimecres	dijous	divendres



## Horaris de la llicenciatura de Dret (pla d'estudis 1992)

### Terçer Curs - Primer Semestre - Horari 02 (Grup 02)

9.00	20067	20067	20068	20066	20064
9.30	Dret	Dret	Dret	Dret Financer i	Dret
10.00	Mercantil I	Mercantil I	del Treball I	Tributari I	Administratiu III
10.30					
11.00					
11.30		20072 (3r)-Grup 01/02 Dret Com. Lliure Circ. 21321 (3r)-Grup 01/02 Drets Fonamentals	20065 Dret Civil V	20064 Dret Administratiu III	20058 Dret del Treball I
12.00	20072 (3r)-Grup 01/02	20065			
12.30	Dret Com. Lliure Circ.	Dret Civil V			
13.00	21321 (3r)-Grup 01/02				
13.30	Drets Fonamentals				20066 Dret Financer i Tributari I
14.00	dilluns	dimarts	dimecres	dijous	divendres

### Terçer Curs - Segon Semestre - Horari 02 - (Grup 02)

9.00	20081	20080	20073 (3r)-Grup 11/D. Local 20074 (3r)-Grup 11/D. Urbanistic 20079 (3r)-Grup 11/D. Registral	20075 (3r)-Grup 11/12	
9.30	Dret	Dret Financer i		Dret del Medi	
10.00	Mercantil II	Tributari II		Ambient	
10.30			20083	20083	20075 (3r)-Grup 11/12
11.00			Dret	Dret	Dret del Medi
11.30	20080	20073 (3r)-Grup 11	Processal I	Processal I	Ambient
12.00	Dret Financer i	Dret Local			
12.30	Tributari II	20074 (3r)-Grup 11			
13.00	20084	Dret Urbanistic	20081	20082	20082
13.30	Practicum III	20079 (3r)-Grup 11	Dret	Dret	Dret
14.00		Dret Registral	Mercantil II	del Treball II	del Treball II
		20081			
		Dret			
		Mercantil II			
	dilluns	dimarts	dimecres	dijous	divendres

### Horaris de la llicenciatura de Dret (pla d'estudis 1992)

#### Terçer Curs - Primer Semestre - Horari 03 (Grups 51, 52 i 53)

15.30					
16.00	20065 # Dret Civil V	20065 # Dret Civil V	20064 # Dret Administratiu III	20067 Dret Mercantil I	20068 Dret del Treball I
16.30					
17.00					
17.30					
18.00		20073 (3r)-Grup 51 Dret Com. Lliure Circ. 20071 (3r)-Grup 51 Econ. Contemporània	20068 Dret del Treball I	20066 Dret Financer i Tributari I	20064 # Dret Administratiu III
18.30					
19.00	20073 (3r)-Grup 51 Dret Com. Lliure Circ.	20067 Dret Mercantil I			
19.30	20071 (3r)-Grup 51 Econ. Contemporània				
20.00					
20.30	dilluns	dimarts	dimecres	dijous	divendres

(#) D'aquestes assignatures no hi ha grup 53.

#### Terçer Curs - Segon Semestre - Horari 03 (Grups 51, 52, 53 i 54)

15.30					
16.00	20080 # Dret Financer i Tributari II	20081 Dret Mercantil II	20079 (3r)-Grup 61 Dret Registral 20074 (3r)-Grup 61 Dret Urbanístic	20075 (3r)-Grup 61/62 Dret del Medi Ambient 20078 (3r)-Grup 61/62 Dret de Danys	
16.30					
17.00			20081 Dret Mercantil II	20082 # Dret del Treball II	20075 (3r)-Grup 61/62 Dret del Medi Ambient 20078 (3r)-Grup 61/62 Dret de Danys
17.30					
18.00	20081 Dret Mercantil II	20079 (3r)-Grup 61 Dret Registral 20074 (3r)-Grup 61 Dret Urbanístic			
18.30					
19.00	20084 ## <i>Practicum</i> III		20083 # Dret Processal I	20083 # Dret Processal I	20082 # Dret del Treball II
19.30					
20.00		20080 # Dret Financer i Tributari II			
20.30	dilluns	dimarts	dimecres	dijous	divendres

(#) D'aquestes assignatures no hi ha grup 54.

(##) D'aquestes assignatures no hi ha grup 53 ni 54.



## Horaris de la llicenciatura de Dret (pla d'estudis 1992)

### Quart Curs - Primer Semestre - Horari 01 (Grups 01 i 03)

9.00	20086	20086	20089	20085 #	20088
9.30	Dret Mercantil III	Dret Mercantil III	Dret Internacional Privat	<i>Practicum IV</i>	Dret Financer i Tributari III
10.00					
10.30				20088	20103
11.00				Dret Financer i Tributari III	Dret Privat de Catalunya
11.30	20089	20089	20090		
12.00	Dret Internacional Privat	Dret Internacional Privat	Filosofia del Dret		
12.30		20087		20103 #	
13.00		Dret Processal II		Dret Privat de Catalunya	
13.30	20090		20087		
14.00	Filosofia del Dret		Dret Processal II		
	dilluns	dimarts	dimecres	dijous	divendres

(#) D'aquestes assignatures no hi ha grup 03.

## Horaris de la llicenciatura de Dret (pla d'estudis 1992)

### Quart Curs - Segon Semestre - Horari 01 (Grups 01 i 03)

9.00	20101	20100	20102		20098 (4t)-Grup 11/12
9.30	Dret Financer i Tributari IV	Dret Processal III	Dret Eclesiàstic de l'Estat		Dret de l'Assegurança
10.00		20092 (4t)-Grup 12			
10.30		Execució Processal		20098 (4t) Grup 11/12	20092 (4r)-Grup 11
11.00		21320 (3r)-Grup 11		Dret de l'Assegurança	Execució Processal
11.30	20092 (4t)-Grup 12	20101	20104		
12.00	Execució Processal	Dret Financer i Tributari IV	Institucions Polítiques de Catalunya		
12.30	21320 (3r)-Grup 11		20100	20104	
13.00	Dret Penal Econòmic		Dret Processal III	Institucions Polítiques de Catalunya	
13.30		20102			20091 #
14.00		Dret Eclesiàstic de l'Estat			<i>Practicum V</i>
	dilluns	dimarts	dimecres	dijous	divendres

(\*) D'aquestes assignatures no hi ha grup 03.



**Horaris de la llicenciatura de Dret (pla d'estudis 1992)****Quart Curs - Primer Semestre - Horari 02 (Grup 02)**

9.00	20089 Dret Internacional Privat	20089 Dret Internacional Privat	20090 Filosofia del Dret	20085 <i>Practicum IV</i>	
9.30					
10.00		20087 Dret Processal II			
10.30					
11.00					
11.30	20090 Filosofia del Dret		20087 Dret Processal II	20103 Dret Privat de Catalunya	20088 Dret Financer I Tributari III
12.00					
12.30	20086 Dret Mercantil III	20086 Dret Mercantil III	20089 Dret Internacional Privat	20088 Dret Financer I Tributari III	20103 Dret Privat de Catalunya
13.00					
13.30					
14.00	dilluns	dimarts	dimecres	dijous	divendres

**Horaris de la llicenciatura de Dret (pla d'estudis 1992)****Quart Curs - Segon Semestre (Grup 02)**

9.00			20100 Dret Processal III	20104 Institucions Polítiques de Catalunya	20098 (4t) Grup 11/12 Dret de l'Assegurança
9.30					
10.00					
10.30		20092 (4t) Grup 12 Execució Processal 21320 (3r) Grup 11 Dret Penal Econòmic		20098 (4t) Grup 11/12 Dret de l'Assegurança	20101 Dret Financer I Tributari IV
11.00					
11.30	20092 (4t) Grup 12 Execució Processal	20102 Dret Eclesiàstic de l'Estat	20102 Dret Eclesiàstic de l'Estat		
12.00					
12.30	21320 (3r) Grup 11 Dret Penal Econòmic		20104 Institucions Polítiques de Catalunya	20101 Dret Financer I Tributari IV	
13.00					
13.30		20100 Dret Processal III			20091 <i>Practicum V</i>
14.00	dilluns	dimarts	dimecres	dijous	divendres



## Horaris de la llicenciatura de Dret (pla d'estudis 1992)

### Quart Curs - Segon Semestre (Grup 11)

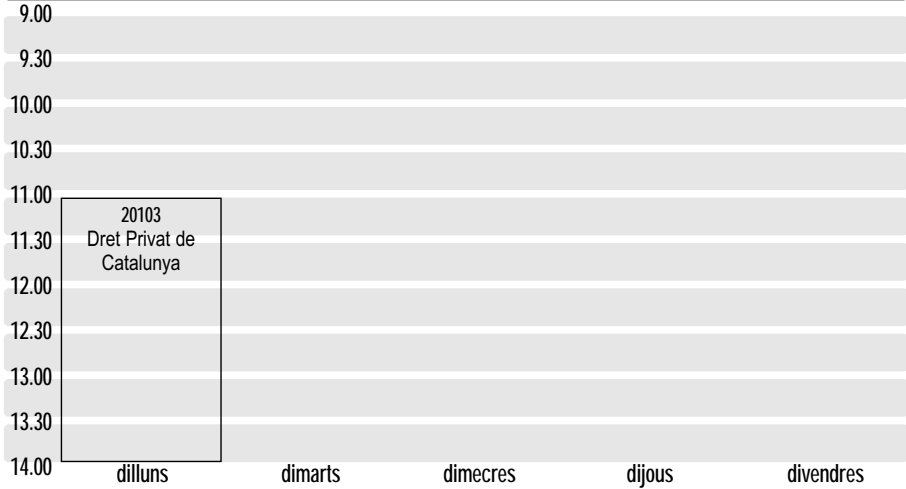

**Horaris de la llicenciatura de Dret (pla d'estudis 1992)**

**Quart Curs - Primer Semestre - Horari 03 (Grups 51 i 52)**

15.30	20090 Filosofia del Dret	20086 Dret Mercantil III	20089 Dret Internacional	20088 Dret Financer i Tributari III	20088 Dret Financer i Tributari III
16.00					
16.30	20086 Dret Mercantil III		20089 Dret Privat		20103 Dret Privat de Catalunya
17.00					
17.30		20087 Dret Processal II		20103 Dret Privat de Catalunya	20090 Filosofia del Dret
18.00					
18.30	20089 Dret Internacional Privat		20087 Dret Processal II		
19.00					
19.30		20085 <i>Practicum IV</i>	20063 (2n)-Grup 51 Organitzacions Internacionals		20063 (2n)-Grup 51 Organitzacions Internacionals
20.00					
20.30					
21.00	dilluns	dimarts	dimecres	dijous	divendres

**Horaris de la llicenciatura de Dret (pla d'estudis 1992)**

**Quart Curs - Segon Semestre - Horari 03 (Grups 51 i 52)**

15.30	20101 Dret Financer i Tributari IV	20101 Dret Financer i Tributari IV	20102 Dret Eclesiàstic de l'Estat	20075 (3r)-Grup 61/62 Dret del Medi Ambient 20078 (3r)-Grup 61/62 Dret de Danys	20098-Grup 61, 62, 63 Dret de l'Assegurança 20094-Grup 61 Dret Protecció Social
16.00					
16.30					
17.00				20098-Grup 61, 62, 63 Dret de l'Assegurança 20094-Grup 61 Dret Protecció Social	20075 (3r)-Grup 61/62 Dret del Medi Ambient
17.30	20092-Grup 61/62 Execució Processal	20104 Institucions Polítiques de Catalunya	20091 # <i>Practicum V</i>		20078 (3r)-Grup 61/62 Dret de Danys
18.00					
18.30			20100 Dret Processal III	20104 Institucions Polítiques de Catalunya	
19.00					
19.30		20102 Dret Eclesiàstic de l'Estat		20100 Dret Processal III	
20.00					
20.30					
	dilluns	dimarts	dimecres	dijous	divendres

(#) D'aquesta assignatura no hi ha grup 52.



## ASSIGNACIÓ D'ÀREES DE *PRACTICUM*

	GRUP	ÀREA
<i>Practicum III</i>	1	Dret Constitucional
	2	Dret Penal
	3	Dret Administratiu
	51	Dret Administratiu
	52	Dret Civil
<i>Practicum IV</i>	1	Dret Internacional Privat
	2	Dret Civil
	51	Dret Civil
	52	Dret Administratiu
<i>Practicum V</i>	1	Dret Administratiu
	2	Dret Laboral
	51	Dret Financer i Tributari

### Horaris de la llicenciatura de Dret (pla d'estudis 1992)

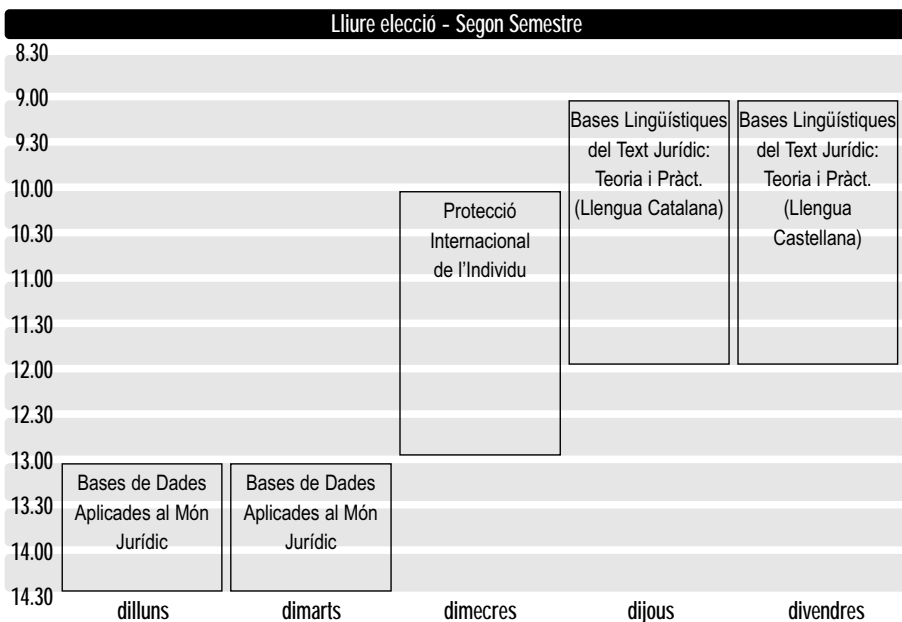
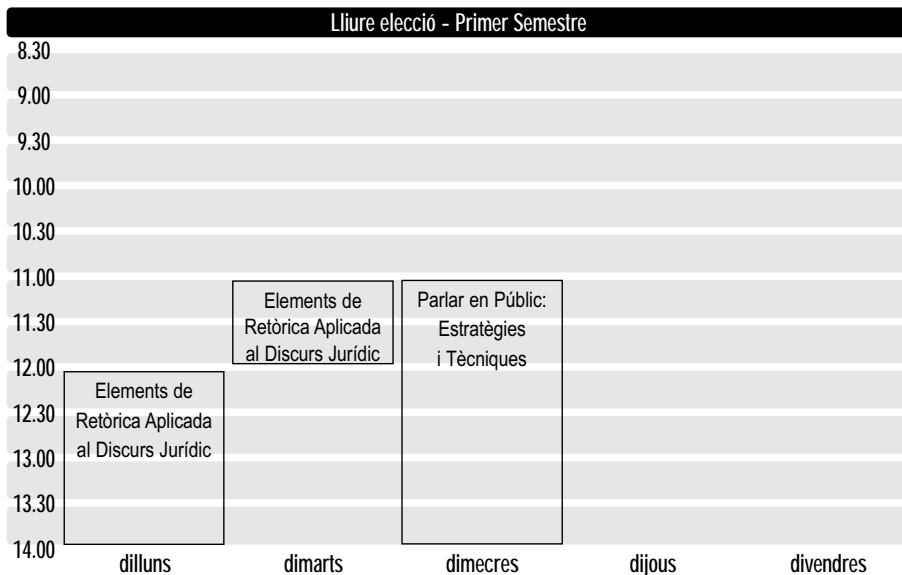



## Horaris de la llicenciatura de Dret (pla d'estudis 1992)

### Lliure elecció - Primer Semestre

15.00					
15.30	Nocions Bàsiques d'Informàtica	Nocions Bàsiques d'Informàtica			
16.00	Pràctica	Pràctica			
16.30					
17.00					
17.30					
18.00	Llenguatge Jurídic I	Llenguatge Jurídic I			
18.30					
19.00					
19.30					
20.00					
20.30					
21.00	dilluns	dimarts	dimecres	dijous	divendres

### Lliure elecció - Segon Semestre

15.30					Llenguatge Jurídic II
16.00					
16.30					
17.00		Llenguatge Jurídic I	Bioètica i Dret		
17.30					
18.00	Bioètica i Dret		Llenguatge Jurídic I	Tècniques de Comunicació: Persuasió i Relacions Interpersonals i de Grup	
18.30					
19.00					
19.30					
20.00					
20.30					
21.00	dilluns	dimarts	dimecres	dijous	divendres

RELACIÓ D'ASSIGNATURES QUE ELS ALUMNES DE LA LLICENCIATURA DE DRET NO PODEN ESCOLLIR COM A LLIURE ELECCIÓ:

Diplomatura de Relacions Laborals

Codi	Assignatura
23085	Dret Constitucional
23086	Dret Mercantil
23087	Dret Civil Patrimonial
23088	Dret del Treball I
23093	Dret Administratiu
23094	Dret Tributari
23095	Dret Sindical I
23101	Dret Processal
23102	Dret Sindical I
23106	Dret del Treball II
23108	Dret de la Seguretat Social I
23111	Dret del Treball III
23113	Dret de la Seguretat Social II
23115	Dret del Treball IV
23116	Ordenació Jurídica de la Seguretat Social i Salut en el treball
23117	Pràctiques Integrades
23120	Cooperatives i Societats Anònimes

Facultat de Ciències de la Comunicació

Codi	Assignatura
20669	Introducció a l'Ordenament Jurídic
20742	Llibertat d'Expressió i Dret de l'Informació
20697	Introducció a l'Economia
20678	Normativa de l'Activitat Pública
20724	Introducció a l'Economia Actual
20736	Sistema Polític Espanyol i Català
20749	Sistemes Polítics Comparats
20728	Introducció a l'Ordenament Jurídic



### Facultat de Ciències Polítiques

Codi	Assignatura
20802	Institucions Polítiques
20808	Economia Política I
20809	Economia Política II
20800	Ciència Política
20812	Introducció al Dret
20828	Dret Administratiu
20830	Hisenda Pública
20827	Dret Constitucional
20859	Dret Públic de Catalunya
20861	Finances Públiques
20873	Dret Internacional Públic
21083	Dret del Treball

### Llicenciatura de Comunicació Audiovisual

Codi	Assignatura
20761	Història de les Idees Estètiques
20728	Introducció a l'Ordenament Jurídic
20742	Llibertat d'Expressió i Dret de la Informació
20697	Introducció a l'Economia
20678	Normativa de l'Activitat Publicitària
20724	Introducció a l'Economia Actual
20728	Introducció a l'Ordenament Jurídic
20736	Sistema Polític Espanyol i Català
20742	Llibertat d'Expressió i Dret de la Informació
20749	Sistemes Polítics comparats



**Estudis Empresarials de Sabadell****Codi      Assignatura**

20236	Introducció a l'Economia I
20242	Introducció a l'Economia II
20243	Introducció al Dret i Dret Mercantil
20268	Dret Laboral
20271	Dret Mercantil, Propietat Industrial i Contractes

**Ciències Econòmiques i Empresarials****Codi      Assignatura**

22279	Dret Empresarial
22278	Introducció al Dret



**CURS 1999/2000**  
**DIPLOMATURA DE RELACIONS LABORALS**  
**Pla d'estudis 1993**

Codi Grup	Assignatura Professor	Horari	Curs	Semestre
23100	Tècniques d'Investigació Social i Estadística Aplicada			
11		tutoria / despatx	2n	1
23101	Dret Processal			
11		tutoria / despatx	2n	1
23102	Dret Sindical II			
11		tutoria / despatx	2n	1
23103	Sociologia de l'Empresa			
11		tutoria / despatx	2n	1
23104	Organització i Mètodes de Treball II			
11		tutoria / despatx	2n	1
23105	Economia del Treball			
11		tutoria / despatx	2n	2
23106	Dret del Treball II			
11		tutoria / despatx	2n	2
23107	Seguretat i Salut Laboral I			
11		tutoria / despatx	2n	2
23108	Dret de la Seguretat Social I			
11		tutoria / despatx	2n	2
23109	Direcció i Gestió de Personal I			
11		tutoria / despatx	2n	2
23110	Psicologia del Treball II			
11		tutoria / despatx	2n	2
23120	Cooperatives i Societats Anònimes Laborals (*)			
11		tutoria / despatx	2n	2
23125	Relacions Laborals i Informàtica (*)			
11		tutoria / despatx	2n	2
23126	Història de les Institucions. Jur-Lab. i les Rel. Lab. II (*)			
11		tutoria / despatx	2n	2
23111	Dret del Treball III			
11/61	Mateix pla d'estudis nou	Classes pla nou	3r	1
23112	Seguretat i Salut Laboral II			
11/61	Mateix pla d'estudis nou	Classes pla nou	3r	1
23113	Dret de la Seguretat Social II			
11/61		Tutories quinzenals	3r	1

Codi Grup	Assignatura Professor	Horari	Curs	Semestre
23114	<b>Direcció i Gestió de Personal II</b>			
11/61	Mateix pla d'estudis nou	Classes pla nou	3r	1
23123	<b>Relacions de Treball dins les Administracions Públiques (*)</b>			
11/61	Mateix pla d'estudis nou	Classes pla nou	3r	1
23122	<b>Grups i Comunicació</b>			
11/61	Mateix pla d'estudis nou	Classes pla nou	3r	1
23115	<b>Dret del treball IV</b>			
11/61		Tutories quinzenals	3r	2
23116	<b>Ordenació Jurídica de la Seguretat i Salut en el Treball</b>			
11/61	Mateix pla d'estudis nou	Classes pla nou	3r	2
23121	<b>Mercat de Treball (*)</b>			
11/61	Mateix pla d'estudis nou	Classes pla nou	3r	2
23118	<b>Relacions Laborals a Catalunya</b>			
11/61	Mateix pla d'estudis nou	Classes pla nou	3r	2

(\*) Optativa.



## Horaris de la diplomatura de Relacions Laborals (pla d'estudis 1997)

### Primer Curs - Primer Semestre (Grup 01)

9.00	24751 Dret del Treball I	24743 Dret Constitucional	24744 Dret Privat (Dret Mercantil)	24744 Dret Privat (Dret Civil)	24746 Introducció a l'Economia Contemporània
10.00					
10.30					
11.00	24743 Dret Constitucional	24751 Dret del Treball I	24746 Introducció a l'Economia Contemporània	23089 Història Social i Política Contemporània	23089 Història Social i Política Contemporània
11.30					
12.00		24777 *Relacions Laborals I Informàtica	24777 *Relacions Laborals I Informàtica (quinzenal)		
12.30					
13.00					
13.30					
14.00	dilluns	dimarts	dimecres	dijous	divendres

(\*) Optativa.

## Horaris de la diplomatura de Relacions Laborals (pla d'estudis 1997)

### Primer Curs - Primer Semestre (Grup 51)

16.00	24751 Dret del Treball I	24743 Dret Constitucional	24744 Dret Privat (Dret Mercantil)	24744 Dret Privat (Dret Civil)	24746 Introducció a l'Economia Contemporània
16.30					
17.00					
17.30					
18.00	24743 Dret Constitucional	24751 Dret del Treball I	24746 Introducció a l'Economia Contemporània	23089 Història Social i Política Contemporània	23089 Història Social i Política Contemporània
18.30					
19.00		24777 *Relacions Laborals I Informàtica	24777 *Relacions Laborals I Informàtica (quinzenal)		
19.30					
20.00					
20.30					
20.30	dilluns	dimarts	dimecres	dijous	divendres

(\*) Optativa

### Horaris de la diplomatura de Relacions Laborals (pla d'estudis 1997)

#### Primer Curs - Segon Semestre (Grup 01)

9.00	24751	24751	24750	23097	24750
9.30	Dret del Treball I	Dret del Treball I	Comptabilitat	Psicologia del Treball I	Comptabilitat
10.00					
10.30			24749		
11.00			Sociologia de les Relacions Laborals		
11.30	24749	24771		23092	23092
12.00	Sociologia de les Relacions Laborals	*Introducció al Dret Processal		Organització i Mètodes de Treball I	Organització i Mètodes de Treball I
12.30					
13.00		23097	24771		
13.30		Psicologia del Treball I	*Introducció al Dret Processal		
	dilluns	dimarts	dimecres	dijous	divendres

(\*) Optativa.

### Horaris de la diplomatura de Relacions Laborals (pla d'estudis 1997)

#### Primer Curs - Segon Semestre (Grup 51)

16.00	24751	24751	24750	23092	24750
16.30	Dret del Treball I	Dret del Treball I	Comptabilitat	Organització i Mètodes de Treball I	Comptabilitat
17.00					
17.30			24749		
18.00			Sociologia de les Relacions Laborals		
18.30	24749	23097			23092
19.00	Sociologia de les Relacions Laborals	Psicologia del Treball I			Organització i Mètodes de Treball I
19.30		24771	24771	23097	
20.00		*Introducció al Dret Processal	*Introducció al Dret Processal	Psicologia del Treball I	
20.30					
	dilluns	dimarts	dimecres	dijous	divendres

(\*) Optativa.



## Horaris de la diplomatura de Relacions Laborals (pla d'estudis 1997)

### Segon Curs - Primer Semestre (Grup 01)

9.00					
9.30	23104 Organització i Mètodes de Treball II	24760 Dret Sindical (anual)	24754 Economia de l'Empresa	23105 Economia del Treball	24753 Sociologia de l'Empresa
10.00					
10.30				24754 Economia de l'Empresa	
11.00					
11.30	23105 Economia del Treball	24753 Sociologia de l'Empresa	23104 Organització i Mètodes de Treball II		24760 Dret Sindical (anual)
12.00					
12.30					
13.00					
13.30	dilluns	dimarts	dimecres	dijous	divendres

## Horaris de la diplomatura de Relacions Laborals (pla d'estudis 1997)

### Segon Curs - Primer Semestre (Grup 51)

16.00					
16.30	23105 Economia del Treball	24760 Dret Sindical (anual)	23104 Organització i Mètodes de Treball II	24754 Economia de l'Empresa	24753 Sociologia de l'Empresa
17.00					
17.30					
18.00					
18.30	23104 Organització i Mètodes de Treball II	24753 Sociologia de l'Empresa	24754 Economia de l'Empresa	23105 Economia del Treball	24760 Dret Sindical (anual)
19.00					
19.30					
20.00	dilluns	dimarts	dimecres	dijous	divendres

### Horaris de la diplomatura de Relacions Laborals (pla d'estudis 1997)

#### Segon Curs - Segon Semestre (Grup 01)

9.00	24760	23120	24760	24756	24756
9.30	Dret Sindical (anual)	*Societats Mercantils	Dret Sindical (anual)	Dret Administratiu i Tributari	Dret Administratiu i Tributari
10.00					
10.30				23109 Direcció i Gestió de Personal I	
11.00					
11.30	23126 *Història de les Institucions Juridicolaborals	23110 Psicologia del Treball II	23126 *Història de les Institucions Juridicolaborals		23107 Seguretat i Salut Laboral I
12.00					
12.30		23120 *Societats Mercantils (Pràctiques)	23109 Direcció i Gestió de Personal I	23110 Psicologia del Treball II	
13.00					
13.30	23107 Seguretat i Salut Laboral I				
14.00	dilluns	dimarts	dimecres	dijous	divendres

(\*) Opativa.

### Horaris de la diplomatura de Relacions Laborals (pla d'estudis 1997)

#### Primer Curs - Segon Semestre (Grup 51)

15.30	24760	23120	24760	24756	24756
16.00	Dret Sindical (anual)	*Societats Mercantils	Dret Sindical (anual)	Dret Administratiu i Tributari	Dret Administratiu i Tributari
16.30					
17.00				23110 Psicologia del Treball II	
17.30					
18.00	23126 *Història de les Institucions Juridicolaborals	*Societats Mercantils (Pràctiques)	23126 *Història de les Institucions Juridicolaborals		23107 Seguretat i Salut Laboral I
18.30					
19.00			23109 Direcció i Gestió de Personal	23109 Direcció i Gestió de Personal	
19.30		23110 Psicologia del Treball II			
20.00	23107 Seguretat i Salut Laboral I				
20.30	dilluns	dimarts	dimecres	dijous	divendres

(\*) Opativa



## Horaris de la diplomatura de Relacions Laborals (pla d'estudis 1997)

### Tercer Curs - Primer Semestre (Grup 01)

9.00	23108	23108	24762	23114	23112
9.30	Dret de la Seguretat Social I	Dret de la Seguretat Social I	Dret del Treball II	Direcció i Gestió de Personal II	Seguretat i Salut Laboral II
10.00					
10.30					
11.00					
11.30	23112 Seguretat i Salut Laboral II	24762 Dret del Treball II	23114 Direcció i Gestió de Personal II	23123 *Relacions de Treball dins les Administracions Públiques	23123 *Relacions de Treball dins les Administracions Públiques
12.00					
12.30	23122 *Comunicació en els Grups Laborals	23122 *Comunicació en els Grups Laborals			
13.00	24773 *Règim Tributari de les Activitats Empresarials i Professionals	24773 *Règim Tributari de les Activitats Empresarials i Professionals			
13.30					
14.00	dilluns	dimarts	dimecres	dijous	divendres

(\*) Optativa.

## Horaris de la diplomatura de Relacions Laborals (pla d'estudis 1997)

### Tercer Curs - Primer Semestre (Grup 51)

16.00	23108	24762	23108	23123	23123
16.30	Dret de la Seguretat Social I	Dret del Treball II	Dret de la Seguretat Social I	*Relacions de Treball dins les Administracions Públiques	*Relacions de Treball dins les Administracions Públiques
17.00					
17.30					
18.00					
18.30	23112 Seguretat i Salut Laboral II		23114 Direcció i Gestió de Personal II	23114 Direcció i Gestió de Personal II	23112 Seguretat i Salut Laboral II
19.00					
19.30	23122 *Comunicació en els Grups Laborals	23122 *Comunicació en els Grups Laborals			
20.00	24773 *Règim Tributari de les Activitats Empresarials i Professionals	24773 *Règim Tributari de les Activitats Empresarials i Professionals			
20.30					
21.00	dilluns	dimarts	dimecres	dijous	divendres

(\*) Optativa.



**Horaris de la diplomatura de Relacions Laborals (pla d'estudis 1997)**

Terçer Curs - Segon Semestre (Grup 01)					
9.00					
9.30	24769 *Dret Processal Laboral	23118 *Relacions Laborals a Catalunya	23121 *Mercat de Treball	24769 *Dret Processal Laboral	24765 Dret de la Seguretat Social II
10.00					
10.30					
11.00					
11.30	24775 *Relacions Laborals Comparades	23121 *Mercat de Treball	23118 *Relacions Laborals a Catalunya	24775 *Relacions Laborals Comparades	
12.00					
12.30			24766 # Ordenació Jurídica de la Seguretat i Salut en el Treball		24766 Ordenació Jurídica de la Seguretat i Salut en el Treball
13.00					
13.30					
14.00	dilluns	dimarts	dimecres	dijous	divendres

(\*) Opativa.

**Horaris de la diplomatura de Relacions Laborals (pla d'estudis 1997)**

Terçer Curs - Segon Semestre (Grup 51)					
16.00					
16.30	24775 *Relacions Laborals Comparades	23121 *Mercat de Treball	23121 *Mercat de Treball	24775 *Relacions Laborals Comparades	24766 Ordenació Jurídica de la Seguretat i Salut en el Treball
17.00					
17.30				24769 *Dret Processal Laboral	
18.00					
18.30	24769 *Dret Processal Laboral	23118 *Relacions Laborals a Catalunya	24766 # Ordenació Jurídica de la Seguretat i Salut en el Treball		23118 *Relacions Laborals a Catalunya
19.00					
19.30			24765 Dret de la Seguretat Social II		24765 Dret de la Seguretat Social II
20.00					
20.30					
21.00	dilluns	dimarts	dimecres	dijous	divendres

(\*) Opativa.

## LLICENCIATURA DE DRET PLA NOU - Curs 1999/2000

Calendari d'exàmens de febrer - 1a convocatòria del 1r semestre

DILLUNS 31-01		DIMARTS 01-02		DIMECRES 02-02		DIDJOUS 03-02		DIVENDRES 04-02	
1				20045 FINANCES PÚBLIQUES (opt.)				20034 DRET CIVIL I	
2	20055 PRACTICUM II	20054 D. INTERN. PÚBLIC			20051 DRET PENAL II				
3	20075 D. MEDI AMBIENT 20079 D. REGISTRAL	20070 H. CULTUR JUR. MOD. (opt.)		20067 D. MERCANTIL I	20047 D. URBANÍSTIC (opt.)			20064 DRET ADMINISTRATIU III	
4				20086 D. MERCANTIL III	20085 PRACTICUM IV			20097 D. MARÍTIM (opt.)	
DILLUNS 07-02		DIMARTS 08-02		DIMECRES 09-02		DIDJOUS 10-02		DIVENDRES 11-02	
1		20047 TEORIA DE L'ESTAT (opt.)		20038 INTRODUCCIÓ A L'ECONOMIA				20036 TEORIA DEL DRET	
2		20049 D. CONSTITUCIONAL III			20050 DRET CIVIL III			20062 CRIMINOLOGIA (opt.)	
3	20073 DRET LOCAL (opt.)	21321 D. FONAMENTALS (opt.)		20077 RÈGIMS JURÍDICS DOMINICALS (opt.)	20068 DRET DEL TREBALL I			20078 DRET DE DANYS (opt.)	
4	20103 DRET PRIVAT DE CATALUNYA			20089 DRET INTERNACIONAL PRIVAT	20076 DRET PÚBLIC ECONÒMIC			20090 FILOSOFIA DEL DRET	
DILLUNS 14-02		DIMARTS 15-02		DIMECRES 16-02		DIDJOUS 17-02		DIVENDRES 18-02	
1	20039 PRACTICUM I	20048 SISTEMES JURÍDICS CONTEMPORANIS (opt.)		20037 INTRODUCCIÓ AL DRET PROCESSAL				20035 DRET CONSTITUCIONAL I	
2	20063 ORGANITZACIONS INTERNACIONALS (opt.)	20052 DRET ADMINISTRATIU I			20053 DRET ROMÀ				
3	20071 ECONOMIA CONTEMPORÀNIA (opt.)	20065 DRET CIVIL V		20072 DRET COMUNITARI DE LA LLIBRE CIRC. (opt.)	21320 DRET PENAL ECONÒMIC (opt.)			20066 DRET FINANCER I TRIBUTARI I	
4	20094 DRET DE LA PROTECCIÓ SOCIAL (opt.)			20087 DRET PROCESSAL II	20093 INTRODUCCIÓ A LA COMPTABILITAT GRAL.			20088 DRET FINANCER I TRIBUTARI III	

Calendari d'exàmens de juny 1a convocatòria del 2n semestre

DILLUNS 12-06		DIMARTS 13-06		DIMECRES 14-06		DIDJOUS 15-06		DIVENDRES 16-06	
1			20045 FINANCES PÚBLIQUES (opt)*					20046 INTR. CIEN. POLITICA (opt)*	20047 TEORIA DE L'ESTAT (opt)
2								20058 DRET PENAL III	
3			20079 DRET REGISTRAL (opt)*					20083 DRET PROCESSAL I	
4			20079 DRET LOCAL (opt)					20102 DRET ECLESIASTIC DE L'ESTAT	
DILLUNS 19-06		DIMARTS 20-06		DIMECRES 21-06		DIDJOUS 22-06		DIVENDRES 23-06	
1	20044 DRET COMUNITARI GENERAL			20043 DRET PENAL I				20048 SISTEMES JURÍDICS CONTEMPORANIS (opt)	
2	20060 H. DEL DRET ESPANYOL	20062 CRIMINOLOGIA (opt)		20063 ORGANITZACIONS INTERNACIONALS (opt)	20057 DRET CIVIL IV				
3	20078 DRET DE DANYS (opt)*	20071 ECONOMIA CONTEMPORÀNIA (opt)*		20082 DRET DE TREBALL II	20070 HISTORIA CULTURA JURIDICA MODERNA (opt)			20077 RÈGIMS JURÍDICS DOMINICALS (opt)	
4	20103 DRET PRIVAT DE CATALUNYA	20093 INTRODUCCIÓ A LA COMPTABILITAT GRAL.		20104 INST. POLITIQUES DE CATALUNYA	20097 DRET MARÍTIM (opt)*	20098 DRET DE L'ASSEG. (opt)		20092 EXECUCIÓ PROCESSAL (opt)	
DILLUNS 26-06		DIMARTS 27-06		DIMECRES 28-06		DIDJOUS 29-06		DIVENDRES 30-06	
1	20041 DRET CONSTITUCIONAL II			20040 DRET CIVIL II				20042 PENSAMENT JURÍDIC CONTEMPORANI	
2		20061 MET. JURÍDICA I.T* DE LA INTERPRETACIÓ (opt)				20056 DRET CONSTITUCIONAL IV		20059 DRET ADMINISTRATIU II	
3	20081 DRET MERCANTIL II	21321 DRETS FONAMENTALS (opt)		20082 DRET FINANCER I TRIBUTARI II		20074 DRET URBANÍSTIC (opt)	20075 DRET DEL MEDI AMBIENT (opt)*	21320 DRET PENAL ECONÒMIC (opt)*	
4	20094 DRET DE LA PROTECCIÓ social (opt)	21298 DRET ROMÀ (opt)	20076 DRET PÚBLIC ECONÒMIC (opt)*	21101 DRET FINANCER I TRIBUTARI IV		20091 PRACTICUM V		20100 DRET PROCESSAL III	

\*Aquestes assignatures tenen la mateixa data d'examen tant per la 1a convocatòria del 2n quadrimestre com per la 2a convocatòria del 1r quadrimestre.

## LLICENCIATURA DE DRET P - Curs 1999/2000

Calendari d'exàmens de juny - 2a convocatòria del 1r semestre

	DILLUNS 03-07	DIMARTS 04-07	DIMECRES 05-07	DIJOUS 06-07	DIVENDRES 07-07
1	20034 DRET CIVIL I		20047 TEORIA DE L'ESTAT (opt.)	20036 TEORIA DEL DRET	
2	20050 DRET CIVIL III	20063 ORGANITZACIONS INTERNACIONALS (opt.)	20049 D. CONSTITUCIONAL III	20053 DRET ROMA	20062 CRIMINOLOGIA (opt.)
3	20065 DRET CIVIL V	20077 RÈGIMS JURÍDICS DOMINICALS (opt.) 20072 D. COMUNITARI LLIURE CIRCULACIÓ (opt.)	20073 DRET LOCAL (opt.) 20074 DRET URBANÍSTIC (opt.)	21321 DRETS FONAMENTALS (opt.)	20068 DRET DEL TREBALL I
4	20103 DRET PRIVAT DE CATALUNYA	20087 DRET PROCESSAL II	20090 FILOSOFIA DEL DRET		20089 DRET INTERNACIONAL PRIVAT
	DILLUNS 10-07	DIMARTS 11-07	DIMECRES 12-07	DIJOUS 13-07	DIVENDRES 14-07
1	20039 PRACTICUM I	20037 INTR. AL DRET PROCESSAL	20038 INTRODUCCIÓ A L'ECONOMIA	20048 SISTEMES JURÍDICS CONTEMPORANIS (opt.)	20035 DRET CONSTITUCIONAL I
2	20051 DRET PENAL II		20052 DRET ADMINISTRATIU I	20054 D. INTERNACIONAL PUBLIC	20055 PRACTICUM II
3	20070 H. CULTURA JURÍDICA MODERNA (opt.)	20067 DRET MERCANTIL I	20064 DRET ADMINISTRATIU III	20066 DRET FINANCER I TRIBUTARI I	
4	20093 INTRODUCCIÓ A LA COMPTABILITAT (opt.)	20086 DRET MERCANTIL III	20094 DRET DE LA PROTECCIÓ SOCIAL (opt.)	20088 DRET FINANCER I TRIBUTARI III	20085 PRACTICUM IV

Les dates d'examen de les següents assignatures són les mateixes que per a la 1a convocatòria del 2n semestre:

20045 FINANCES PÚBLIQUES (opt.)	20076 DRET PÚBLIC ECONÒMIC (opt.)	20097 DRET MÀRTIM (opt.)
20071 ECONOMIA CONTEMPORÀNIA (opt.)	20078 DRET DE DANYS (opt.)	21320 DRET PENAL ECONÒMIC (opt.)
20075 DRET DEL MEDI AMBIENT (opt.)	20079 DRET REGISTRAL (opt.)	

Calendari d'exàmens de setembre - 2a convocatòria del 2n semestre

DILLUNS 28-08		DIMARTS 29-08		DIMECRES 30-08		DIDJOUS 31-08		DIVENDRES 01-09	
1									
2									20063 ORGANITZACIONS INTERNACIONALS (opt.)
3									20083 DRET PROCESSAL I 20071 ECO. CONTEM. I INST. ECONOMIQUES (opt.)
4									20100 DRET PROCESSAL III
DILLUNS 04-09		DIMARTS 05-09		DIMECRES 06-09		DIDJOUS 07-09		DIVENDRES 08-09	
1	20041 DRET CONSTITUCIONAL II 20047 Tª DE L'ESTAT (opt.) 20048 SISTEMES JURIDICS CONTEMPORANIS (opt.)	20044 DRET PENAL I	20045 FINANCES PÚBLIQUES (opt.) 20046 INTR. A LA CIENCIA POLITICA (opt.)						20044 DRET COMUNITARI GENERAL
2	20056 DRET CONSTITUCIONAL IV	20062 CRIMINOLOGIA (opt.)	20058 DRET PENAL III	20061 METODOLOGIA JURIDICA (opt.)					20060 H. DRET ESPANYOL
3	20081 DRET MERCANTIL II	20080 DRET FIN. I TRIBUTARI II 20073 DRET LOCAL (opt.)	20082 DRET DEL TREBALL II	21321 D. FONAMENTALS (opt.) 20070 H. CULTURA JURIDICA MODERNA (opt.)					20077 R. J. DOMINICALS (opt.) 21320 DRET PENAL ECONOMIC (opt.)
4	20076 DRET PÚBLIC ECONOMIC (opt.) 20103 DRET PRIVAT DE CATALUNYA	20101 DRET FINANCER I TRIBUTARI IV	20091 PRACTICUM V 20092 EXECUCIO PROCESSAL (opt.) 20093 INTRODUCCIO A LA COMPTABILITAT (opt.)	20104 INST. POLITIQUES DE CATALUNYA					20098 DRET DE L'ASSEGURANCA (opt.) 20097 DRET MARITIM (opt.)
DILLUNS 11-09		DIMARTS 12-09		DIMECRES 13-09		DIDJOUS 14-09		DIVENDRES 15-09	
1									
2									20040 DRET CIVIL II
3									20057 DRET CIVIL IV 20078 DRET DE DANYS (opt.) 20079 DRET REGISTRAL (opt.)
4									20094 DRET PROTECCIO SOCIAL (opt.) 21298 DRET ROMA (opt.)

## DIPLOMATURA DE RELACIONS LABORALS - Curs 1999/2000

Calendari d'exàmens de febrer - 1a convocatòria del 1r semestre

	DILLUNS 30-01	DIMARTS 01-02	DIMECRES 02-02	DIJOUS 03-02	DIVENDRES 04-02
1			24743 DRET CONSTITUCIONAL		24777 REL. LABORALS I INFORMATICA
2	23105 ECONOMIA DEL TREBALL			23100 TÈCNiques D'INVESTIGACIÓ SOCIAL	
3	23112 GRUPS I COMUNICACIÓ	23113 DRET DE LA SEGURETAT SOCIAL II	24773 RÈGIM TRIB. DE LES ACTIVIT. EMPR. I PROF.		
	DILLUNS 07-02	DIMARTS 08-02	DIMECRES 09-02	DIJOUS 10-02	DIVENDRES 11-02
1	23089 HIST. SOCIAL POLÍTICA CONTEMPORÀNIA			24744 DRET PRIVAT (CIVIL)	
2		23101 DRET PROCESSAL	24754 ECONOMIA DE L'EMPRESA		23102 DRET SINDICAL II
3	23123 REL. TREBALL DINS LES ADMINISTR. PÚBLIQUES (opt.)	23108 DRET SEGURETAT SOCIAL I	23112 SEG. I SALUT LABORAL		
	DILLUNS 14-02	DIMARTS 15-02	DIMECRES 16-02	DIJOUS 17-02	DIVENDRES 18-02
1	24744 DRET PRIVAT (MERCANTIL)				24746 INTR. A L'ECONOMIA CONTEMPORÀNIA
2		23103 SOCIOLOGIA DE L'EMPRESA		23104 ORG. I MÈTODES DE TREBALL II	
3	23111 DRET TREBALL III	24753 SOCIOLOGIA DE L'EMPRESA			
	24762 DRET TREBALL II		23114 DIRECCIÓ I GESTIÓ DE PERSONAL		

## Diplomatura de Relacions Laborals

Calendari d'exàmens de juny - 1a convocatòria del 2n semestre

DILLUNS 12-06		DIMARTS 13-06		DIMECRES 14-06		DIOUS 15-06		DIVENDRES 16-06	
1									
2									
3				24765 DRET DE LA SEGURETAT SOCIAL II				24775 REL. LABORALS COMPARADES	
DILLUNS 19-06		DIMARTS 20-06		DIMECRES 21-06		DIOUS 22-06		DIVENDRES 23-06	
1	24750 COMPTABILITAT	23092 ORG. I MÈTODES DE TREBALL	23097 PSICOLOGIA DEL TREBALL I					24749 SOCIOLOGIA RELACIONS LABORALS	
2	23106 DRET TREBALL II	23126 HIST. RELACIONS JURIDICOLAB. II	23110 PSICOLOGIA DEL TREBALL II	23108 DRET SEGURETAT SOCIAL I					
	24760 DRET SINDICAL I			24766 D. ADMINISTRATIU I TRIBUTARI					
3	23115 DRET TREBALL IV 24771 DRET PROCESSAL LAB.		23121 MERCAT DEL TREBALL					2318 RELACIONS LABORALS A CATALUNYA (opt)	
DILLUNS 26-06		DIMARTS 27-06		DIMECRES 28-06		DIOUS 29-06		DIVENDRES 30-06	
1		24771 INTR. DRET PROCESSAL (opt.)		24751 DRET DEL TREBALL I					
2	23120 COOP. S.A. LAB. (opt.) 23120 SOCIETATS MERCANTILS (opt.)	23109 DIRECCIÓ I GESTIÓ DE PERSONAL I		23125 RELACIONS LABORALS INFORMÀTICA (opt.)				23107 SEGURETAT I SALUT LABORAL I	
3			23116 ORD. JURÍDICA DE LA SEG. I SALUT LABORAL 24766 ORD. JURÍDICA DE LA SEG. I SALUT LABORAL						

## Diplomatura de Relacions Laborals

Calendari d'exàmens de juny - 2a convocatòria del 1r semestre

	DILLUNS 03-07	DIMARTS 04-07	DIMECRES 05-07	DIJOUS 06-07	DIVENDRES 07-07
1	24777 REL. LABORALS I INFORMATICA (opt)		24744 DRET PRIVAT (CIVIL)	23089 HIST. SOCIAL I POLÍTICA CONTEMP.	
2		23103 SOCIOLOGIA DE L'EMPRESA 24753 SOCIOLOGIA DE L'EMPRESA			23100 TEC. INVEST. SOCIAL 24754 ECONOMIA DE L'EMPRESA
3	23114 DIRECCIÓ I GESTIÓ PERSONAL II	23122 GRUPS I COMUNICACIONS (opt)	23111 DRET DEL TREBALL III 24762 D. DEL TREBALL II	23123 REL. TREBALL DINS LES ADMIN. PUBL. (opt)	24773 RÈGIM TRIB. ACTIVITATS EMPR. I PROF.
	DILLUNS 10-07	DIMARTS 11-07	DIMECRES 12-07	DIJOUS 13-07	DIVENDRES 14-07
1	24743 D. CONSTITUCIONAL		24744 DRET PRIVAT (MERCANTIL)		24746 INTR. ECON. CONTEMPORÀNIA
2		23101 DRET PROCESSAL	23104 ORG. I MÈT. DE TREBALL II	23102 DRET SINDICAL II	23105 ECONOMIA DEL TREBALL
3	23113 DRET SEGURETAT SOCIAL II	23108 DRET SEGURETAT SOCIAL I		23112 SEG. I SALUT LABORAL II	





## Diplomatura de Relacions Laborals

Calendari d'exàmens de setembre - 2a convocatòria del 2on semestre

	DILLUNS 28-08	DIMARTS 29-08	DIMECRES 30-08	DIJOUS 31-08	DIVENDRES 01-09
1					24771 INTR. AL DRET PROCESSAL (opt.)
2					23126 H. INST. JURÍDICO-LAB. (opt.)
3					23116 ORD. JUR. SEG. I SALUT TREBALL 24766 ORD. JUR. SEG. I SALUT LABORAL
	DILLUNS 04-09	DIMARTS 05-09	DIMECRES 06-09	DIJOUS 07-09	DIVENDRES 08-09
1	23092 ORG. I MÈT. DE TREBALL I	24749 SOCIOLOGIA DE LES REL. LABORALS	23097 PSICOLOGIA DEL TREBALL I		
2	23109 DIR. I GESTIÓ DE PERSONAL I	23125 REL. LABORALS I INFORMATICA (opt.) 24756 D. ADMINIS. I TRIBUTARI	23120 COOPERATIVES I SA LABORALS (opt.) 23120 SOCIETATS MERCANTILS	23110 PSICOLOGIA DEL TREBALL II	23107 SEGRETAT I SALUT LABORAL I
3	24765 DRET SEGRETAT SOCIAL II	23121 MERCAT DE TREBALL	24775 REL. LABORALS COMPARADES		23118 RELACIONS LABORALS A CATALUNYA (opt.)
	DILLUNS 11-09	DIMARTS 12-09	DIMECRES 13-09	DIJOUS 14-09	DIVENDRES 15-09
1			24750 COMPTABILITAT		24751 DRET DEL TREBALL I
2			23106 D. DEL TREBALL II 24760 DRET SINDICAL		23108 DRET SEGRETAT SOCIAL I
3			23115 DRET DE TREBALL IV 24769 D. PROCESSAL LABORAL		



## 5.2. Adreces electròniques

Cognoms i nom	Adreça electrònica
Abril Campoy, Joan Manel	joanmanel.abril@uab.es
Aguar Martínez, M. José	mariajose.aguar@aub.es
Amat Llari, Eulàlia	mariaeulalia.amat@uab.es
Amenós Álamo, Joan	joan.amenos@uab.es
Amoroso Miranda, Jaime	jamoroso@volcano.uab.es
Andreassi Cieri, Alejandro	alejandro.andreassi@uab.es
Aragoneses Aguado, Alfonso	idfpa@blues.uab.es
Arenas García, Rafael	rafael.arenas@uab.es
Arias Abellan, M. Dolores	m.dolorsarias@uab.es
Arroyo Martínez, Ignacio	ignacio.arroyo@uab.es
Baena Aguilar, Angel	angel.baena.@uab.es
Ballbé Mallol, Manuel	manuel.ballbé@uab.es
Barceló Serramalera, Mercè	mbarcelos@selene.uab.es
Bas Vilafranca, Alex	alex.bax@uab.es
Beltran Garcia, Susana	susana.beltran@uab.es
Benitez Gallego, Carmen	carmen.benitez@uab.es
Blasco Gascó, Francisco de Paula	francisco.blasco@uab.es
Bodelon González, Encarna	bodelon@cc.uab.es
Bonet Esteva, Margarita	margarida.bonet@uab.es
Bonet Frigola, Xavier	xavier.bonet@uab.es
Brugue Torruella, Joaquim	quim.brugue@uab.es
Brunet Cid, Ferran	fbrunet@volcano.uab.es
Caballero Bastardo, Xavier	xavier.caballero@uab.es
Cachón Cadenas, Manuel J.	manueljesus.cachon@uab.es
Campuzano Vega, Susana	susana.campuzano@uab.es
Cañabate Pérez, José	j.canabate@blues.uab.es
Capelleras Segura, Joan Lluís	joanlluis.capellaras@uab.es
Carrasquer Oto, Pilar	pilar.carrasquer@uab.es
Casado Casado, Lucía	idpc22@blues.uab.es
Casanovas Romeu, Pompeu	pompeu@cc.uab.es

Cognoms i nom	Adreça electrònica
Cases Pallarés, Lluís	idda5@cc.uab.es
Cecchini Rosell, Xavier	xavier.cecchini@uab.es
Cid Moliné, Josep	josep.cid@uab.es
Costa Pons, Francesc	francesc.costa@uab.es
Cubells Serra, M. Eugenia	jcubells@senaca.uab.es
Cuenca Garcia, M. José	mariajose.cuenca@uab.es
Cueto Faus, M. Del Carmen	idpte@cc.uab.es
Cugat Mauri, Miriam	miriam.cugat@uab.es
De Alós-Moner Vilár, Ramón	r.dealos@uab.es
De Lama Aymà, Alejandra	alejandra.delama@uab.es
Espuny Domingo, M. Cinta	marinta@cc.uab.es
Espuny Tomàs, M. Jesús	idpc7@cc.uab.es
Estadella Yuste, Olga	olga.estadella@uab.es
Feijóo Rey, M. José	mariajose.feijoo@uab.es
Fernandez Amor, Jose Antonio	joseantonio.fernandez@uab.es
Fernandez Palma, M. Rosa	rosa.fernandez@uab.es
Ferret Jacas, Joaquim	joaquim.ferret@uab.es
Fossas Espadaler, Enric	enric.fossa@uab.es
Frade Gobeo, Francisco Javier	franciscojavier.frade@uab.es
Franco Arias, Just	just.franco@uab.es
Franch Saguer, Marta	idda6@cc.uab.es
Freixes Montes, Jordi LL.	Jordi.freixes@uab.es
Fuentes Gasó, Josep Ramon	josepramon.fuentes@uab.es
Gala Duran, Carolina	carolina.gala@uab.es
Gallego Gonzalez, Núria	nuria.gallego@uab.es
García Aran, Mercedes	mercedes.garcia@uab.es
Garcia Barros, Gervasio	gervasio.garcia@uab.es
Gardeñes Santiago, Miquel	miquel.gardenes@uab.es
Gavara de Cara, Juan Carlos	juancarlos.gavara@uab.es
Gerpe Landín, Manuel	manuel.gerpe@uab.es
Gete-Alonso Calera, M. Carmen	maricarmen.gete-alonso@uab.es
Gifreu Font, Judith	judithgifreu@uab.es
Giménez Alcover , Pilar	p.gimenez@cc.uab.es
Ginesta Amargos, Josep	josep.ginesta@uab.es



Cognoms i nom	Adreça electrònica
Górriz López, Carles	carles.gorriz@uab.es
Guerrero Muñoz, M. Carmen	maricarmen.guerrero@uab.es
Herrero Nicolás, Josep A.	josep.herrero@uab.es
Hernan Fernandez, Manel	manel.hernan@uab.es
Huelmo Regueiro, Josefina C.	idpr7@cc.uab.es
Jiménez Cortés, Claudia	claudia.jimenez@uab.es
Larrauri Pijoan, Elena	elena.larrauri@uab.es
López Bellosta, Montserrat	montse.lopez@uab.es
Llobet Aguado, Josep	idptb@cc.uab.es
Llorca Alberó, Joan Maria	josemaria.llorca@uab.es
Llorente Casas, Montserrat	idpr6@cc.uab.es
Mañé Vernet, Ferran	fmañe@volcano.uab.es
Martín Artilles, Antonio	antonio.martin@uab.es
Martínez Jiménez, M. Isabel	idpv5@cc.uab.es
Martínez Quirante, Roser	roser.martinez@uab.es
Mateu Vilaseca, Marcel	marcel.mateu@uab.es
Mercadal Vidal, Francisco	francisco.mercadal@uab.es
Milian Massana, Antoni	antoni.milian@uab.es
Miquel Rodríguez, Jorge	idpv4@cc.uab.es
Mirón Hernandez, M. Del Mar	ifpd25@blues.uab.es
Molas Batllori, Isidre	isidre.molas@uab.es
Moles Plaza, Ramon J.	ramon.moles@uab.es
Molina Martínez, Marisol	marisol.molina@uab.es
Morales Prats, Fermín	fermin.morales@uab.es
Morera Morral, Vicenç	vicenc.morera@uab.es
Morral Soldevila, Ramon	idpv7@cc.uab.es
Navarro Valverde, Sara	sara.navarro@uab.es
Navarro Villanueva, M. Carmen	maricarmen.navarro@uab.es
Navas Navarro, Susana	susana.navas@uab.es
Orriols Sallés, M. Àngels	idda4@cc.uab.es
Padrós Reig, Carles	carlos.padros@uab.es
Pallarés Parejo, Susana	susana.pallares@uab.es
Para Martín, Antonio	antoni.para@uab.es
Pastor Martínez, Albert	albert.pastor@uab.es

Cognoms i nom	Adreça electrònica
Paz Torres, Olga	olga.paz@uab.es
Peretó García, Montserrat	idphb@blues.uab.es
Pérez Amorós, Francisco	ifpd23@blues.uab.es
Pérez Francesch , Joan Lluís	joanlluis.perez@uab.es
Perlado Ortiz de Pinedo, P.A.	pedro.perlado@uab.es
Pi Llorens, Montserrat	montsepi@cc.uab.es
Pons Cánovas, Ferran	ferran.pons@uab.es
Pons de Vall Alomar, Marta	marta.ponsdevall@uab.es
Pont Castejón, Isabel	isabel.pont@uab.es
Puig Ferriol, Lluís	lluis.puig@uab.es
Puigpelat Martí, Francesca	puigpelat@cc.uab.es
Ramos Morilla, Xavier	xramos@volcano.uab.es
Rebollo Izquierdo, Oscar	iesc59@uab.es
Rebollo Vargas, Rafael	rafael.rebollo@uab.es
Recio Andreu, Albert	arecio@volcano.uab.es
Remotti Carbonell, José C.	josecarlos.remotti@uab.es
Reynal Querol, Nuria	nuriarq@cc.uab.es
Rialp Criado, Alex	alex.rialp@uab.es
Riba Trepac, Cristina	cristina.riba@uab.es
Riera Micaló, Pere	ariera@volcano.uab.es
Roca Sagarra, Joan	iddaroca@cc.uab.es
Roig Batalla, Antoni	antoni.roig@uab.es
Ruiz Soto, Pedro,	idpr4@cc.uab.es
Salas Velasco, A. Cristina	ajrsenra@gio.es
Sánchez Torres, Esther	ifpd3@blues.uab.es
Santos Arnau, Lúdia	lidia.santos@uab.es
Serrano González, Antonio	antonio.serrano.gonzalez@uab.es
Solà Franquesa, Joan M.	joanmaria.sola@uab.es
Solà Monells, Xavier	iddt3@cc.uab.es
Solé Cot, Sebastià	sebastia.sole@uab.es
Solé Resina, Judit	judith.sole@uab.es
Suay Hernández, B. Celia	celia.suay@uab.es
Tarabini-Castellani Aznar, Margarita	ifpd24@blues.uab.es
Tort-Martorell Llabrés, Carme	carne.tort-martorell@uab.es



## Cognoms i nom

## Adreça electrònica

Urios Aparici, Cristina

urios@cc.uab.es

Vallés Vives, Francesc

francesc.valles@uab.es

Vilà Costa, Blanca

blanca.vila@uab.es

Vilarrubias Guillemet, Felio

idpv6@cc.uab.es

Ysàs Solanes, Maria

maria.ysas@uab.es

Zapater Duque, Esther

idip9@cc.uab.es

## 5.3. Plànols

### Plànol del Camp de Bellaterra

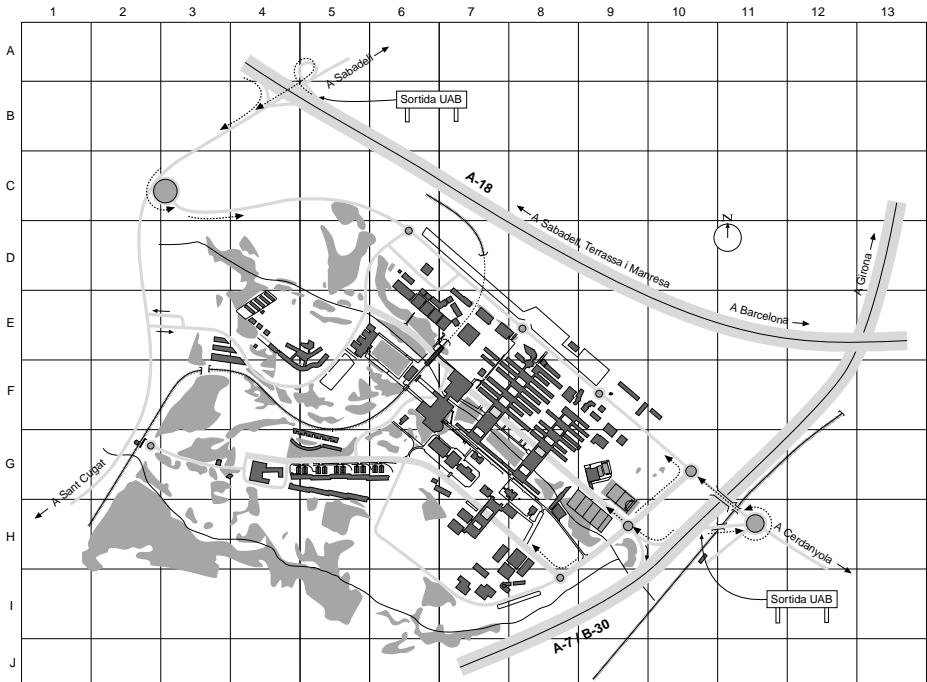

#### CENTRES DOCENTS

Escola de Doctorat i de Formació Continuada, 6F  
 Escola de Prevenció i Seguretat Integral, 4G  
 Escola Superior d'Hostaleria de Catalunya, 4G  
 Escola Tècnica Superior d'Enginyeria, 8F-8G  
 Escola Universitària de Turisme, 4G  
 Facultat de Ciències, 8F-8G  
 Facultat de Ciències de l'Educació, 7E  
 Facultat de Ciències de la Comunicació, 7G  
 Facultat de Ciències Econòmiques i Empresarials, 8F  
 Facultat de Ciències Polítiques i de Sociologia, 7F  
 Facultat de Dret, 7F-7G  
 Facultat de Filosofia i Lletres, 8F  
 Facultat de Medicina, 7H  
 Facultat de Psicologia, 8E  
 Facultat de Traducció i d'Interpretació, 7E  
 Facultat de Veterinària, 4E-5E

#### INSTITUTS I CENTRES DE RECERCA

Centre d'Estudis Demogràfics, 7E

Centre de Documentació Europea, 7E  
 Centre de Recerca Ecològica i d'Aplicacions Forestals (CREAF), 8G  
 Centre de Visió per Computador, 9G  
 Centre Nacional de Microelectrònica (CNM), 8F  
 Granges Experimentals, 4E  
 Hospital Clínic Veterinari, 4E  
 Institut d'Anàlisi Econòmica (IAE), 7F  
 Institut d'Estudis Metropolitans de Barcelona, 3G-4G  
 Institut d'Investigació en Intel·ligència Artificial, 9F-9G  
 Institut de Biologia Fonamental "Vicent Villar i Palasi" (IBF), 7G-8G  
 Institut de Ciència dels Materials, 9F  
 Institut de Ciències de l'Educació (ICE), 5E-6E  
 Institut de Física d'Altes Energies (IFAE), 9F  
 Institut Universitari d'Estudis Europeus, 7E  
 Planta de Tecnologia dels Aliments, 4E  
 Taller de Mecànica i d'Electrònica, 9F

#### SERVEIS

Biblioteca d'Humanitats, 7E

Edifici d'Estudiants Cinema i Teatre, 7F  
 Gespa: Fundació Privada, 6G-7G  
 Parc Mòbil, 3E-4E  
 Punt d'Informació, 7F  
 Rectorat, Consell Social, Gerència, 5E  
 Servei Assistencial de Salut, 6G  
 Servei d'Activitat Física (SAF), 9G  
 Servei d'Estabulari, 8H  
 Servei d'Idiomes Moderns (SIM), 7H-8H  
 Servei d'Informàtica, 9G  
 Serveis Universitaris Plaça Cívica, 7F  
 Treball Campus, 6F  
 Vila Universitària i Cases Sert, 5G

#### ALTRES LLOCS D'INTERÉS

Bombers de la Generalitat de Catalunya, 9F  
 Escola de Bellaterra - Col·legi Públic, 6D  
 Estació de Bellaterra FGC, 2G  
 Estació de Renfe Cerdanyola-Universitat, 10H  
 Estació Universitat Autònoma FGC, 6F  
 Hotel Campus, 4G  
 Institut de Batxillerat «Pere Calders», 6D  
 Laboratori General d'Assaigs i d'Investigacions de la Generalitat de Catalunya, 7H-8H





## 6. L'AUTÒNOMA

- Informar-se
- Estudiar
- Viure
- Participar

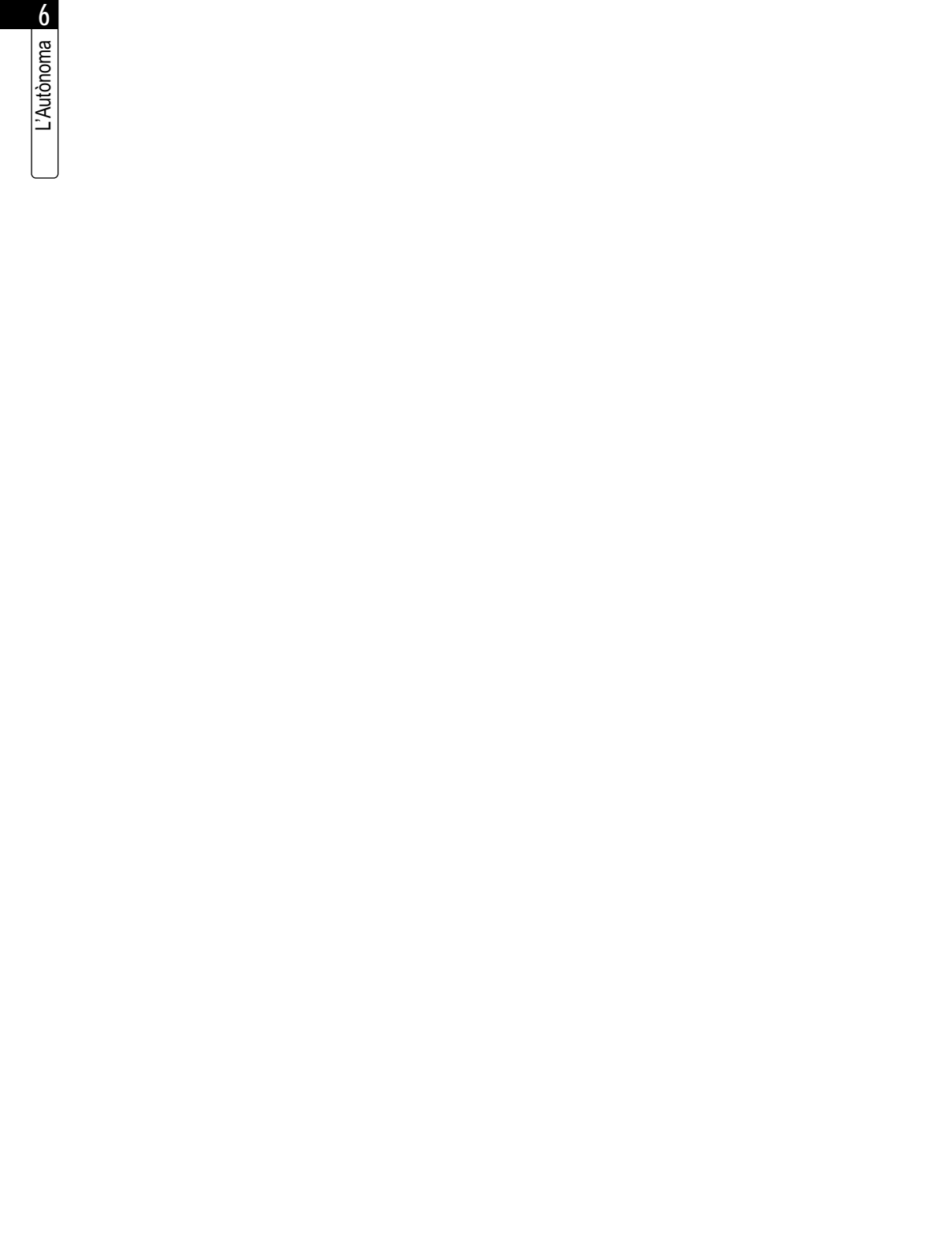

## 6.1. Informar-se

### 6.1.1. Centres docents i guia de l'estudiant

Els centres docents, facultats i escoles universitàries us ofereixen informació detallada sobre diferents temes del vostre interès o bé us orienten cap a on adreçar la vostra consulta en cada cas.

D'altra banda, cada centre docent edita anualment *La guia de l'estudiant*, on podreu trobar també informació detallada sobre els temes següents: estructura i organització del centre, plans d'estudis, informació acadèmica i serveis.

Aquesta guia la podeu adquirir en el moment de fer la matrícula. També podeu consultar-la al punt d'informació de la Plaça Cívica i a la Web de la Universitat.

### 6.1.2. Oficina d'Informació

Tel.: 93 581 11 11

Fax: 93 581 20 00

Correu electrònic: [informacio@uab.es](mailto:informacio@uab.es)

<http://www.uab.es>

L'Oficina d'Informació disposa d'un punt d'informació situat a la Plaça Cívica. El punt us ofereix informació sobre els aspectes següents:

- Totes les qüestions relacionades amb l'Autònoma: estudis, informació acadèmica, organismes i activitats culturals.
- El món universitari en general: altres universitats catalanes, de la resta de l'Estat i estrangeres.

Al punt d'informació hi ha instal·lats ordinadors a disposició dels usuaris. Aquests terminals ofereixen tota la informació de la UAB i totes les possibilitats informatives de la xarxa Internet.

### 6.1.3. Campus Virtual

La Universitat Autònoma de Barcelona obre les portes a les necessitats de la nova universitat de la societat de la informació amb unes xarxes potents connectades a les autopistes de la informació. Això ens permet estar oberts al món, oferir continguts formatius, potenciar la recerca i accedir als espais formatius/informatius d'arreu del món.

Els alumnes de la UAB, que disposen d'adreça pròpia de correu electrònic, poden accedir des de casa o des del campus, mitjançant les aules informàtiques, als serveis següents:

- Web de la UAB i altres de tot el món
- Campus Virtual de la UAB amb accés a tutories electròniques, materials didàctics, fòrum i altres funcionalitats com a suport de l'ensenyament bimodal (presencial i/o a distància)
- Biblioteca Digital
- Autònoma Oberta (gestió administrativa virtual)
- Serveis Internet: web personal, programes de lliure difusió...



#### **6.1.4. Autònoma Oberta**

L'Autònoma és una universitat tecnològicament capdavantera en la seva gestió, cosa que facilita l'accés a la informació i la immediatesa dels serveis.

Els alumnes de la UAB poden consultar les qualificacions, els expedients acadèmics complets, i autotricar-se en els terminals d'autoservei distribuïts per les facultats, i també en els caixers de l'entitat financera amb la qual s'emet la targeta d'estudiant, en virtut d'un acord de col·laboració. Per a utilitzar aquests serveis, els estudiants disposen d'una targeta intel·ligent mitjançant la qual accedeixen a les dades universitàries. L'entitat financera posa a la nostra disposició la seva àmplia xarxa de caixers automàtics, que faciliten la connexió amb els ordinadors de la UAB, on sempre resideix la informació i que són els que l'ofereixen.

Mitjançant la xarxa Internet, i gràcies al projecte CESAR, els estudiants poden accedir a serveis com la consulta de qualificacions i d'expedient acadèmic, a la seva bústia de correu electrònic i d'altres que s'hi poden anar incorporant.

## 6.2. Estudiar

### 6.2.1. Informació acadèmica

#### 6.2.1.1. Reincorporacions

La reincorporació al centre cal demanar-la al degà o al director del centre corresponent. Per demanar-la cal tenir present el següent:

- Si es volen continuar els mateixos estudis que s'havien abandonat, els requisits necessaris són: no tenir el règim de permanència exhaurit i haver superat com a mínim 60 crèdits, o el nombre de crèdits mínims exigits a la primera matrícula. En el plans d'estudis no reformats cal superar un mínim de cinc assignatures anuals.

#### 6.2.1.2. Matrícula

Els alumnes dels centres propis de la UAB podran optar per a la formalització de la sol·licitud de matrícula, entre les modalitats següents:

- a) Matrícula assistida a les gestions acadèmiques.
- b) Procés d'automatrícula que es podrà realitzar en els diferents llocs que especifiqui la Universitat.

La Universitat determinarà la modalitat de matriculació que podran emprar els alumnes per a cada titulació i per a cada curs acadèmic.

Serà obligatòria la matrícula assistida a la gestió acadèmica del centre corresponent per als alumnes següents:

- a) Els que es matriculen per primera vegada a la UAB.
- b) Els que es matriculen per primera vegada a uns estudis de la UAB.
- c) Els que sol·liciten un ajut per a l'estudi.
- d) Els alumnes de plans d'estudis extingits que s'adaptin a plans d'estudis nous, a excepció que el centre autoritzi l'automatrícula.
- e) Altres col·lectius d'alumnes que especifiqui la pròpia Universitat.

## DOCUMENTACIÓ

### *Alumnes de nou ingrés*

Presentació de l'imprès de prematrícula a la secretaria acompanyat de:

- Original i fotocòpia del document que doni dret a matrícula reduïda o gratuïta, si escau (credencial de becari condicional, títol de família nombrosa vigent, certificat de ser funcionari o personal laboral). Si s'ha obtingut matrícula d'honor global de COU, cal presentar original i fotocòpia del llibre de qualificacions.



- Original i fotocòpia del DNI o passaport.
- Tres fotografies actuals en color.
- Original del document que doni accés a la universitat: targeta de selectivitat, certificat de FP.
- Justificant del trasllat d'expedient i fotocòpia compulsada de l'expedient (accés per les vies 7 i 8).
- Certificat acadèmic personal i fotocòpia compulsada del títol (accés per la via 2).
- Resguard del pagament del trasllat d'expedient (accés per la via de trasllat d'expedient).
- Els alumnes que accedeixen a uns estudis de només segon cicle o al segon cicle d'uns estudis de 1r i 2n cicle des d'una titulació prèvia hauran de presentar, si no ho han lliurat abans, fotocòpia compulsada del títol que li ha donat accés als nous estudis i de l'expedient.
- Els alumnes que hagin sol·licitat la convalidació dels estudis realitzats a l'estranger, per accedir a uns estudis universitaris, hauran d'obtenir la resolució d'admissió.
- Autorització del Rector en el cas de simultaneïtat d'estudis.

### *Resta d'alumnes*

Presentació de l'imprès de prematrícula a la secretaria acompanyat de:

- Original i fotocòpia del document que doni dret a matrícula reduïda o gratuïta, si s'escau (credencial de becarí condicional, carnet de família nombrosa, certificat de ser funcionari o personal laboral).
- Els alumnes que es reincorporen a uns estudis i que n'havien començat uns altres hauran de presentar: fotocòpia compulsada del títol dels altres estudis, si els han finalitzat, i certificació acadèmica dels estudis als quals volen reincorporar-se o resguard del pagament del trasllat d'expedient, si no han finalitzat els estudis que van iniciar posteriorment als abandonats.

## **MATRÍCULA GRATUÏTA**

D'acord amb l'Ordre de 17 d'agost de 1982, s'aplicaran les gratuïtats següents:

- a) Les famílies nombroses de segona categoria i d'honor.
- b) Els becaris del règim general d'ajuts a l'estudi (aquesta gratuïtat no eximeix del pagament de les taxes administratives). Altres becaris a càrrec dels Pressupostos Generals de l'Estat.
- c) Els qui tinguin matrícula d'honor global de COU.

Tindran dret al 50% de descompte de l'import de la matrícula:

- Les famílies nombroses de primera categoria.

Els alumnes que hagin obtingut matrícula d'honor en alguna assignatura tindran dret a matrícula gratuïta del mateix nombre d'assignatures o crèdits en el curs següent i per a les assignatures matriculades per primera vegada.

En cap cas s'aplicarà un nombre de matrícules d'honor superior al d'assignatures de què s'hagi matriculat l'alumne, ni la quantitat total de la deducció podrà sobrepassar l'import de les taxes acadèmiques.

### 6.2.1.3. Cost. Principals conceptes del pressupost de la UAB

Ingressos		Despeses	
Subvenció pública	60,6%	Personal docent	38,3%
Preus públics per matricules	17,5%	Personal d'administració i serveis	20%
Convenis d'investigació	4,2%	Despeses de funcionament	18,5%
Ingressos patrimonials	1%	Investigació	8,8%
Ingressos públics per a investigació	10,7%	Inversions	10%
Altres taxes i prestacions de serveis	6%	Despeses financeres i adquisició d'accions	3%
		Beques i subvencions	1,4%

### 6.2.1.4. Exàmens

La matrícula dona dret a dues convocatòries d'exàmens finals; les del primer semestre són la de febrer i la de juny, i les del segon semestre, la de juny i la de setembre, excepte als centres que han traslladat la segona convocatòria del primer semestre a setembre.

## CONVOCATÒRIA EXTRAORDINÀRIA DE FEBRER

### Article 1

Podran sol·licitar la convocatòria extraordinària de febrer els/les alumnes que es trobin en una de les situacions següents:

- Que dels crèdits dels quals s'han matriculat en tinguin un màxim de 40 pendents de superar per a finalitzar els seus estudis, d'entre els quals no més de 20 corresponguin a docència del segon semestre.
- Que vulguin accedir a uns estudis només de segon cicle o al segon cicle d'uns estudis de primer i segon cicles i que, dels crèdits dels quals s'han matriculat, en tinguin un màxim de 20 pendents de superar, del primer cicle dels estudis que els permeten d'accedir-hi.

### Article 2

En ambdós casos no han de ser crèdits dels quals l'alumne/a es matricula per primera vegada, dins el mateix curs acadèmic en què sol·licita la convocatòria extraordinària.

### Article 3

Els alumnes interessats en accedir a la convocatòria extraordinària hauran de sol·licitar-la per a totes les assignatures pendents del segon semestre, atesa l'estructura semestral de la docència dels plans d'estudis.

**Article 4**

En el moment de fer la sol·licitud de la convocatòria extraordinària de febrer, l'alumne haurà d'optar només per una de les dues convocatòries ordinàries restants del curs acadèmic corresponent al que tingui programades les assignatures, en cas que no superi l'examen d'alguna assignatura en la convocatòria esmentada.

**Article 5**

Els crèdits corresponents a les pràctiques en empreses no comptaran als efectes dels límits establerts en l'article 1, en cas que l'alumne s'hagi matriculat de les pràctiques i les hagi superades, sempre que pugui acreditar-ho amb una certificació emesa per l'empresa.

**Article 6**

En cas que l'alumne tingui pendent de superar un nombre de crèdits comprès en els límits establerts en l'article 1 per a finalitzar els seus estudis, però que no s'hagi matriculat de tots els crèdits esmentats, podrà accedir a la convocatòria extraordinària de febrer si justifica documentalment que està matriculat d'activitats no docents que puguin ser reconegudes com a crèdits de lliure elecció d'acord amb els requisits establerts en la normativa sobre crèdits de lliure elecció vigent.

**Disposició transitòria**

Els alumnes de plans d'estudis que han estat elaborats amb anterioritat al RD 1497/1987, estaran en disposició de sol·licitar la convocatòria extraordinària de febrer quan tinguin un màxim de tres assignatures pendents de superar. S'hauran d'haver matriculat de totes en el mateix curs acadèmic en què sol·licita la convocatòria. La concessió de la convocatòria extraordinària de febrer abasta totes les assignatures pendents de superar.

**Disposició derogatòria**

En entrar en vigor aquesta normativa, quedaran derogats la resolució del Rector de data 25 de gener de 1984 per la qual s'autoritza la convocatòria d'exàmens extraordinaris de febrer, i l'acord de la Comissió d'Ordenació Acadèmica de data 26 de maig de 1994, pel qual s'aprova la normativa sobre la convocatòria extraordinària de febrer per a plans d'estudis elaborats sota les directrius del Reial decret 1497/1987.

**Disposició final**

Aquesta normativa entrarà en vigor a partir del curs acadèmic 1999-2000.

## REVISIÓ D'EXÀMENS

L'avaluació és el conjunt de proves que, de forma continuada, es fan al llarg del curs per a una formació millor de l'alumnat. L'alumnat té dret a conèixer el sistema d'avaluació de cada assignatura al començament del curs. Els programes de les assignatures contindran els sistemes d'avaluació i s'hi indicaran les proves que s'hauran de realitzar.



Les avaluacions poden ser parcials, quan només informin respecte al coneixement d'una o de diverses parts d'una assignatura, o finals, quan la seva finalitat és constatar el coneixement total de l'assignatura. Les avaluacions es reflecteixen mitjançant les notes.

L'avaluació final serà la que consti en l'acta corresponent i s'annotarà en l'expedient acadèmic personal de l'alumnat.

Els mitjans habituals per a l'avaluació són les proves escrites i els treballs o les pràctiques realitzades durant el curs.

#### Procés

Per a demanar una revisió extraordinària:

- Sol·licitud dirigida al degà o director del centre.
- El degà o director proposarà a la junta de facultat o d'escola el nomenament d'un tribunal en el termini màxim d'un mes. En cas d'urgència, podrà nomenar-los directament.
- El tribunal el formaran tres professors del centre, un dels quals ha de ser del departament responsable de la matèria objecte de revisió, que actuarà com a ponent. En cap cas pot formar part del tribunal el professor directament responsable de la prova.
- El ponent notificarà a l'interessat la constitució del tribunal i el requerirà per tal que pugui presentar, per escrit o en audiència, les alegacions que consideri. Així mateix demanarà les proves i l'informe corresponent al professor responsable. En cas de proves orals, els centres establiran mecanismes per garantir els drets de l'alumnat.
- En cas de produir-se diverses sol·licituds de revisió d'una mateixa assignatura, la Direcció del centre, el Deganat o la Junta de Facultat nomenaran un únic tribunal revisor. També podrà optar-se per un sol tribunal quan hi hagi diverses sol·licituds de revisió de diferents assignatures. En aquest supòsit, el nombre de membres del tribunal serà de cinc, dos dels quals actuaran com a ponents, i s'adoptarà la denominació de "comissió".
- El tribunal resoldrà en el termini màxim d'un mes des de la data de constitució. En cas que sigui revisada una avaluació, el mateix tribunal s'encarregarà de posar-li la nota corresponent.
- De la resolució del tribunal se n'informarà al degà o al director, que l'executarà i la notificarà a l'interessat.
- Les decisions del tribunal són recorribles al Rector en el termini d'un mes.

#### Terminis

- Revisió ordinària: començarà com a mínim vint-i-quatre hores després de la publicació de notes o el mateix dia si s'ha anunciat públicament amb anterioritat.
- Revisió extraordinària: 12 dies a partir del dia que el calendari aprovat per la Junta de Govern fixi com a darrer dia per a la introducció de notes per a cada convocatòria.

#### Observacions

- En cas que l'alumne tingui pendent la resolució d'una revisió extraordinària, no queda exonerat de presentar-se a la convocatòria que pugui estar en curs o dels procediments d'anul·lació previstos en la normativa.



- Realitzada l'avaluació final d'una assignatura, les proves corresponents hauran d'estar en custòdia del professorat en els departaments fins a la convocatòria següent dins el mateix curs. I, en tot cas, fins a tres mesos després de l'última convocatòria en què hagi participat l'alumne aquell curs.
- Les proves revisades pel procediment extraordinari quedaran en custòdia del degà o del director. S'hauran de guardar durant un any.

### 6.2.1.5. Convalidacions

## CONVALIDACIONS D'ESTUDIS PARCIALS CURSATS A L'ESTAT ESPANYOL

És competència del rector de la Universitat resoldre els expedients de convalidació d'estudis parcials efectuats a l'Estat espanyol en facultats universitàries, escoles tècniques superiors de grau mitjà i centres anàlegs.

Les sol·licituds de convalidació es presentaran a la secretaria corresponent i aniran acompanyades d'una certificació acadèmica personal o d'una fotocòpia compulsada en què es consignaran les assignatures aprovades i la qualificació de cadascuna d'elles, i també del pla d'estudis i dels programes de les assignatures, que es presentaran, com correspon, segellats pel centre d'origen.

La Comissió de Convalidacions de la UAB s'encarregarà de la resolució pertinent, a proposta del vocal de convalidació del centre.

## CONVALIDACIÓ D'ESTUDIS PARCIALS CURSATS A L'ESTRANGER

Per l'acord del Consell d'Universitats del 28 de novembre de 1989 (BOE del 30 de desembre de 1989), correspon al rector de la Universitat acordar la convalidació dels estudis cursats en centres estrangers pels equivalents espanyols.

La convalidació d'aquests estudis implicarà el reconeixement dels estudis previs de grau inferior i necessaris per accedir als estudis convalidats.

Aquests alumnes tenen accés directe a la Universitat sempre que hagin obtingut l'admissió a uns estudis perquè han convalidat el mínim de crèdits establerts per a l'accés; en cas contrari, hauran de formalitzar la preinscripció.

És requisit indispensable per a acceptar la sol·licitud de convalidació, que l'alumne acrediti no tenir acabats al seu país d'origen els estudis que cal convalidar.

#### Documentació que cal presentar

- a) Instància de sol·licitud
- b) Títol, diploma o certificat oficial acreditatiu del nivell i del tipus d'estudis que es volen convalidar

- c) Pla d'estudis o quadre de matèries cursades, expedit o publicat pel centre corresponent
- d) Programes de les assignatures en què figurin els continguts i l'amplitud amb què han estat cursades
- e) Certificat de naixement, expedit pel Registre Civil corresponent, que acrediti la nacionalitat del sol·licitant. Aquest certificat pot ser substituït per un testimoni o per una certificació expedida pels serveis consulars del seu país a Espanya o, si és espanyol, per una fotocòpia compulsada del DNI

Tots els documents que es presentin hauran de ser oficials, expedits per les autoritats competents i legalitzats per via diplomàtica, acompanyats, si escau, per la traducció (al català o al castellà) realitzada per traductor jurat.

La Comissió de Convalidacions de la Universitat Autònoma de Barcelona s'encarregarà de la resolució pertinent, a proposta del vocal de convalidacions del centre.

## HOMOLOGACIÓ DE TÍTOLS ESTRANGERS D'ENSENYAMENT SUPERIOR

L'homologació de títols de grau superior, universitaris o tècnics, correspondrà en la seva tramitació i resolució al Ministeri d'Educació i Cultura (RD 86/1987 de 16 de gener, BOE del 23.1.1987).

D'acord amb l'Ordre del 5 de juny de 1982, la convalidació d'estudis totals i de títols obtinguts en centres estrangers d'ensenyament superior, universitaris o tècnics, com també els de qualsevol altre grau que habiliti per a l'exercici professional, requerirà, en els casos que es determinin, una prova de conjunt que es farà al centre espanyol en què la persona interessada pretengui formalitzar la seva matrícula i situació acadèmica, excepte en els casos de plena equivalència establerts en els tractats o en els convenis internacionals.

L'alumne haurà de presentar la resolució del Ministeri on s'especifica que cal que faci la prova de conjunt.

### 6.2.1.6. Traslats

La Comissió d'Ordenació Acadèmica, delegada de la Junta de Govern va aprovar els criteris per resoldre les sol·licituds de trasllats d'altres universitats cap a centres de la UAB. Aquests criteris són:

- S'ha de tenir aprovat un mínim de 60 crèdits.
- Tots els trasllats hauran d'estar degudament motivats i justificats.
- En cap cas no es podran fer adaptacions procedents d'expedients de trasllats a plans d'estudi actuals dels quals no s'ofereixi la docència.
- Els centres podran acceptar com a màxim un nombre de trasllats, per a cada estudi, igual al 5% de les places ofertes el primer curs. Aquest 5% s'ha d'entendre per sobre de la capacitat autoritzada.
- L'adjudicació de les places es farà d'acord amb la qualitat dels expedients acadèmics i comprovant, també, que compleixen els requisits d'accés.
- En casos excepcionals, els centres podran sol·licitar al vicerector d'Ordenació Acadèmica l'ampliació del 5% establert, i al·legaran les raons que la motivin.



## PROCEDIMENT QUE CAL SEGUIR

Els alumnes procedents d'altres centres que desitgin continuar els mateixos estudis a la Universitat Autònoma de Barcelona hauran de lliurar la sol·licitud a la secretaria corresponent, entre l'1 i el 20 de juliol, acompanyada d'una fotocòpia compulsada de l'expedient acadèmic.

L'alumne podrà presentar documentació complementària del 21 de juliol al 30 d'agost de 1999.

La sol·licitud serà resolta pel Rector a proposta del Degà o del Director, i serà comunicada a l'alumne interessat per la secretaria del centre.

En cas que la persona sol·licitant sigui acceptada, haurà d'abonar al centre de procedència l'import de les taxes corresponents al dret de trasllat.

Als alumnes que continuïn els mateixos ensenyaments iniciats en una altra universitat, se'ls computaran les convocatòries exhaurides, segons els criteris de la normativa sobre règim de permanència d'aquesta universitat.

En cap cas no s'acceptaran trasllats d'alumnes que hagin exhaurit el règim de permanència establert per aquesta universitat.

### 6.2.1.7. Simultaneïtat d'estudis

L'Ordre del Ministeri d'Educació i Ciència, de 28 de setembre de 1984, estableix la regulació de la simultaneïtat d'estudis en diferents centres universitaris i dóna competència al Rector perquè resolgui aquestes peticions.

En virtut de l'ordre esmentada, la UAB ha aprovat diverses normatives que contenen aspectes relacionats amb la simultaneïtat, així com normatives específiques que la regulen per als estudis de primer i segon cicles i per als estudis només de segon cicle. L'objectiu d'aquesta normativa és regular la simultaneïtat d'estudis de manera total.

## Títol I. Àmbit d'aplicació

### Article 1

S'haurà de sol·licitar la simultaneïtat quan es vulguin iniciar altres estudis a la UAB, o reincorporar-se a uns estudis iniciats a la UAB, simultaniejant-los amb d'altres que es cursin en la mateixa UAB o en una altra universitat, sempre que en tots dos casos es tracti d'estudis homologats.

## Títol II. Simultaneïtat d'estudis de primer i segon cicles

### Article 2

La simultaneïtat d'estudis a la UAB requereix l'autorització del Rector o del vicerector en el qual ell delegui aquesta competència, i l'obtenció de plaça a través de la via de la preinscripció, o per la via de la reincorporació, en cas d'alumnes que es reincorporin a uns estudis de la UAB.

### Article 3

Per a la concessió de la simultaneïtat l'alumne/a haurà d'haver superat un mínim de 60 crèdits dels estudis d'origen, o bé haurà de tenir tot el primer curs aprovat, en cas de plans d'estudis que no han estat reformats d'acord amb el que disposa el Reial decret 1497/1987, de 27 de novembre, i les seves modificacions successives.

### Article 4

En cas que l'alumne/a vulgui iniciar uns altres estudis a la UAB o quan vulgui reincorporar-se a uns estudis iniciats i abandonats a la UAB dels quals hagi superat menys de 60 crèdits, la simultaneïtat serà autoritzada, una vegada finalitzat el procés de la preinscripció, en funció de les disponibilitats de docència del centre que ofereix els estudis.

### Article 5

Podran obtenir la simultaneïtat, amb independència de l'assignació de les places del procés de preinscripció, els/les alumnes que vulguin reincorporar-se a uns estudis iniciats i abandonats a la UAB dels quals hagin superat més de 60 crèdits i els/les alumnes que acreditin la convalidació d'un mínim de 60 crèdits que corresponguin a matèries troncales, obligatòries o optatives.

### Article 6

Per a l'autorització de la simultaneïtat d'estudis es farà una valoració de l'expedient acadèmic dels estudis d'origen de l'alumne/a.

## Títol III. La simultaneïtat en estudis només de segon cycle o en el segon cycle d'uns estudis de primer i segon cicles

### Article 7

La simultaneïtat d'estudis només de segon cycle a la UAB requereix l'autorització del Rector o del vicerector en el qual ell delegui aquesta competència, una valoració de l'expedient acadèmic dels estudis d'origen de l'alumne/a i l'acceptació de plaça per part del centre.

### Article 8

Els/les alumnes que hagin convalidat el primer cycle d'uns estudis que donen accés a uns estudis de segon cycle o al segon cycle d'uns estudis de primer i segon cicles, i que obtinguin plaça per a cursar el segon cycle esmentat, podran obtenir la simultaneïtat en els casos següents:



- a) Quan l'alumne/a només formalitzi la matrícula de les assignatures dels estudis per a les quals s'ha concedit la convalidació i també vulgui formalitzar en el mateix curs acadèmic la matrícula dels estudis de segon cycle o del segon cycle d'uns estudis de primer i segon cycles, obtindrà la simultaneïtat de manera automàtica.
- b) Quan l'alumne/a vulgui continuar els estudis per als qual se li ha concedit la convalidació i els estudis de segon cycle o el segon cycle d'uns estudis de primer i segon cycles, la sol·licitud de simultaneïtat d'estudis serà resolta d'acord amb els criteris generals establerts.

#### Disposició derogatòria

A l'entrada en vigor d'aquesta normativa quedarà derogat l'acord de la Comissió d'Ordenació Acadèmica, de data 26 de maig de 1994, pel qual s'aprova la normativa de simultaneïtat d'estudis a la UAB.

#### Disposició final

Aquesta normativa entrarà en vigor a partir del curs acadèmic 1999-2000.

### 6.2.1.8. Règim de permanència

La normativa de règim de permanència a la Universitat Autònoma de Barcelona es troba en procés de revisió.

Oportunament s'editarà un opuscle amb aquesta nova normativa i serà distribuït a tots els centres de la UAB.

### 6.2.1.9. Premis extraordinaris de les titulacions

1. L'adjudicació dels premis extraordinaris es farà, com a màxim, una vegada cada curs acadèmic, dins el període establert amb aquesta finalitat en el calendari acadèmicoadministratiu aprovat per la Junta de Govern.
2. El premi extraordinari s'atorgarà entre aquells alumnes que hagin finalitzat els seus estudis el curs anterior i que hagin obtingut una nota mitjana global del seu expedient acadèmic igual o superior a 2,3. Aquesta mitjana s'obindrà de la manera següent:
  - el nombre de crèdits que correspon a cada assignatura es multiplicarà per la qualificació que l'alumne hagi obtingut en la darrera convocatòria;
  - es farà el mateix per a cada assignatura;
  - se sumaran tots aquests resultats;
  - aquest resultat total es dividirà per la suma del nombre de crèdits de totes les assignatures que l'alumne hagi fet, cadascun d'ells multiplicat pel nombre de convocatòries que l'alumne hagi utilitzat.

Per obtenir-la, s'aplicarà a les qualificacions dels alumnes l'equivalència següent, d'acord amb la taula d'equivalències que regula l'apartat 4 de l'annex I del Decret 1267/1994, de 10 de juny, i que és la que s'indica tot seguit:

• Suspens	0
• Aprovat	1
• Notable	2
• Excel·lent	3
• Matrícula d'honor	4
• No presentat o convocatòria anul·lada	No es comptabilitza

- Per a cada titulació, i en cada curs acadèmic, es podran concedir com a màxim dos premis quan el nombre d'alumnes que hagin acabat la titulació sigui igual o inferior a cent. Si és superior a cent, es podrà concedir un premi addicional per cada cinquanta alumnes o fracció que superin aquesta quantitat. No es podran acumular els d'una titulació a una altra, ni els d'un curs acadèmic a un altre. Els premis podran quedar deserts.
- En cas que el nombre d'alumnes que es trobin en situació d'obtenir premi extraordinari excedeixi del nombre autoritzat, el tribunal podrà fer realitzar als candidats una única prova sobre un tema específic de cada titulació. Els candidats hauran d'estar assabentats de la realització d'aquesta prova 15 dies abans com a mínim, mitjançant una comunicació personalitzada, signada pel secretari del tribunal i tramesa amb acusament de recepció.  
Aquesta comunicació haurà d'incloure la data, l'hora i el lloc de realització de la prova i el tema elegit.
- Les propostes de tribunal, elaborades pel deganat del centre, seran aprovades per la Junta de Centre, un cop escoltada la Comissió de Docència del centre o de la titulació. Es constituirà un tribunal per a cada titulació.  
Els tribunals estaran formats per tres professors d'universitat que siguin doctors i que imparteixin docència a la titulació; a la proposta hi ha de figurar un membre suplent.  
El tribunal que aprovi la Junta de Centre s'eleva a la Comissió d'Ordenació Acadèmica.
- La proposta de concessió de premi extraordinari que faci el tribunal serà lliurada a la Junta de Centre perquè l'aprovi.
- Una cop aprovada la proposta per la Junta de Centre, serà elevada a la Junta de Govern perquè en faci l'aprovació definitiva.

#### 6.2.1.10. Sol·licituds de títols

Quan un alumne hagi acabat els estudis universitaris, podrà demanar el títol corresponent adreçant-se a la secretaria del seu centre, on l'informaran de la documentació necessària i de les taxes fixades per formalitzar aquest tràmit.

L'alumne haurà de recollir el títol oficial personalment; en cas contrari, la persona designada haurà d'aportar un poder notarial atorgat per l'alumne que l'autoritzi a efectuar aquesta gestió. Si l'alumne interessat resideix en una altra localitat o en un altre país, pot sol·licitar per escrit al degà o al director de centre la remissió del títol a la Direcció Provincial d'Educació i Ciència, a l'Oficina d'Educació, o a l'oficina consular més propera al seu lloc de residència.



### 6.2.1.11. Crèdits de lliure elecció

Un cop transcorreguts set anys des de la posada en marxa dels plans d'estudis elaborats sota les directrius del Reial decret 1497/1987, de 27 de novembre, pel qual s'estableixen les directrius generals comunes dels plans d'estudis conduents a l'obtenció de títols oficials, s'ha considerat necessari fer una valoració de l'aplicació dels crèdits de lliure elecció, així com de la incidència produïda en els expedients dels alumnes.

L'article 7 del Reial decret abans esmentat, modificat pel Reial decret 1267/1994, de 10 de juny, pel Reial decret 2347/1996, de 8 de novembre, pel Reial decret 614/1997, de 25 d'abril, i pel Reial decret 779/1998, de 30 d'abril, estableix que les universitats inclouran en els plans d'estudis un percentatge de crèdits sobre la càrrega lectiva total d'aquests, que l'estudiant aplicarà a les matèries, seminaris o altres activitats acadèmiques que lliurement triï entre les ofertes per part de la mateixa universitat o per part d'una altra amb la qual s'estableixi el conveni corresponent.

És per això que, un cop feta l'anàlisi global, s'ha de procedir a regular l'aplicació d'aquesta matèria, d'acord amb la normativa vigent.

## Títol I. Disposicions generals

### Article 1

Aquesta normativa serà d'aplicació als alumnes que facin els estudis de primer i/o segon cicles als centres propis i als centres adscrits de la UAB a què fan referència els articles 84 i 85 dels Estatuts.

### Article 2

L'alumne/a podrà disposar de les matèries, dels seminaris i d'altres activitats acadèmiques que la UAB ofereix cada curs acadèmic, per a completar els crèdits de lliure elecció inclosos en el pla d'estudis que ell/ella cursa, tenint en compte les limitacions que s'indiquen en aquesta normativa.

## Títol II. Configuració dels crèdits de lliure elecció

### Article 3

Per a superar els crèdits de lliure elecció exigits en el pla d'estudis que segueix l'alumne/a, haurà d'escollir, com a mínim, 1/3 part de les assignatures que ofereix la UAB; la resta dels crèdits de lliure elecció els podrà escollir entre d'altres activitats acadèmiques o matèries que es preveuen en l'article 8.

### *Capítol I. Assignatures ofertes per la UAB*

### Article 4

La tercera part dels crèdits de lliure elecció exigits en el pla d'estudis que segueix l'alumne s'hauran d'escollir entre les assignatures que ofereix la UAB, següents:



- a) Assignatures optatives del pla d'estudis que segueix l'alumne
- b) Assignatures troncal, obligatòries i optatives d'altres plans d'estudis de la UAB (de conformitat amb l'acord de la Comissió Acadèmica del Consejo de Universidades, de data 25 de març de 1997)
- c) Assignatures d'universitat que ofereix la UAB aprovades, cada curs acadèmic, per la Comissió d'Ordenació Acadèmica

#### Article 5

La matrícula de les assignatures que ofereix la UAB i que l'alumne escull com a crèdits de lliure elecció es formalitzarà al mateix centre on ell està fent els seus estudis, tant si les assignatures esmentades s'hi donen com si no, dins els terminis fixats pel calendari acadèmic establert.

#### Article 6

Els centres hauran de reservar un 10% del nombre de places de cada grup programat, i un màxim de deu places, de totes les assignatures que la Universitat ofereix, excepte d'aquelles que eventualment ho determini, perquè els alumnes puguin triar-les com a crèdits de lliure elecció.

#### Article 7

1. El preu del crèdit de les assignatures que escull l'alumne com a crèdits de lliure elecció serà el que fixi el Decret de preus públics de la Generalitat de Catalunya per als estudis als quals pertany l'assignatura escollida, independentment que l'assignatura estigui assignada a un grau d'experimentalitat diferent al del pla d'estudis que segueix l'alumne.
2. El preu del crèdit de les assignatures d'universitat ofertes per la UAB serà el que fixi el Decret de preus públics de la Generalitat de Catalunya d'acord amb el grau d'experimentalitat corresponent al contingut de l'assignatura.

### *Capítol II. Crèdits reconeguts com a crèdits de lliure elecció*

#### Article 8

Sense perjudici que l'alumne pugui obtenir tots els crèdits de lliure elecció fent assignatures ofertes per la UAB, es preveu la possibilitat de completar els crèdits restants, escollint d'entre:

- a) Assignatures superades en plans d'estudis antics que s'equiparin a plans d'estudis nous, o bé assignatures fetes prèviament per alumnes que accedeixen a la UAB per la via del trasllat d'expedient. En qualsevol dels dos casos, s'ha de tractar d'assignatures superades en plans d'estudis d'origen que no tinguin equivalència amb assignatures del pla d'estudis que seguiran.
- b) Activitats no incloses en la programació acadèmica dels estudis oficials de la UAB aprovades, cada curs acadèmic, per la Comissió d'Ordenació Acadèmica.
- c) Activitats no incloses en la programació acadèmica dels estudis oficials de la UAB aprovades per la Junta de la Facultat o del Centre, d'acord amb els criteris que aprovi la Comissió d'Ordenació Acadèmica, fins a un màxim de tres crèdits per curs acadèmic, que podran ser reconegudes com a crèdits de lliure elecció només per als alumnes del centre corresponent. El centre haurà de comunicar a la Comissió d'Ordenació Acadèmica les activitats aprovades, perquè aquesta en tingui coneixement.



- d) Assignatures d'estudis oficials que han estat superades en una altra universitat, en el marc d'un programa d'intercanvi i que no tinguin equivalències en el pla d'estudis que segueix l'alumne.
- e) Pràctiques en empreses, treballs professionals acadèmicament dirigits, o estudis realitzats en el marc de convenis internacionals subscrits per la Universitat, sempre que el pla d'estudis n'estableixi la valoració com a crèdits de lliure elecció del currículum de l'alumne.

### Títol III. Requisits

#### Article 9

Els crèdits que l'alumne ha de superar com a crèdits de lliure elecció, hauran de complir els requisits següents:

- a) Les assignatures escollides com a crèdits de lliure elecció i la resta d'activitats incloses en l'article 8 s'han de fer simultàniament dins el mateix període en què es fan els estudis, llevat únicament del supòsit de l'article 8a
- b) No incórrer en incompatibilitats i complir els prerequisits que s'estableixin en cada cas, tant pel que fa a les assignatures que l'alumne esculli del pla d'estudis que segueix com pel que fa a les que esculli d'altres plans d'estudis
- c) Les assignatures escollides que no formen part del seu pla d'estudis no podran tenir un contingut idèntic al de les que ja ha fet en el seu pla d'estudis, d'acord amb les propostes formulades pels centres
- d) No es podran obtenir crèdits de programes de tercer cicle o d'estudis de postgrau com a crèdits de lliure elecció
- e) Les assignatures que puguin ser convalidades perquè l'alumne ha superat estudis anteriors no podran ser incorporades en l'expedient de l'alumne com a crèdits de lliure elecció

### Títol IV. Procediment per al reconeixement de crèdits de lliure elecció

#### *Capítol I. Reconeixement com a crèdits de lliure elecció perquè l'alumne s'adapta a plans d'estudis nous*

#### Article 10

L'alumne que s'adapti a un pla d'estudis nou i que vulgui reconèixer com a crèdits de lliure elecció assignatures superades en el pla d'estudis antic no equiparables a assignatures del pla d'estudis nou, presentarà la sol·licitud en el seu centre, la qual serà resolta pel Degà o pel Director del centre.

#### Article 11

Un cop acceptat el reconeixement de crèdits de lliure elecció, es procedirà a incorporar-los en l'expedient de l'alumne, mantenint el nom de l'assignatura d'origen i la qualificació obtinguda.

**Article 12**

Serà gratuït el reconeixement de les assignatures fetes en plans d'estudis no reformats i reconegudes com a crèdits de lliure elecció en el pla d'estudis nou, d'acord amb els articles precedents.

*Capítol II. Activitats no incloses en la programació acadèmica dels estudis oficials de la UAB***Article 13**

L'alumne que hagi fet alguna de les activitats aprovades per la Comissió d'Ordenació Acadèmica, o per la Junta de la Facultat o del Centre corresponent, i vulgui que li sigui reconeguda com a crèdits de lliure elecció, presentarà la sol·licitud al seu centre, adjuntant la certificació acreditativa d'haver-la superada, la qual serà resolta pel degà o pel director del centre.

**Article 14**

Un cop acceptat el reconeixement de crèdits de lliure elecció, es procedirà a incorporar-los en l'expedient de l'alumne, amb la qualificació que consti en la certificació acreditativa d'haver superat l'activitat. En el supòsit que l'activitat reconeguda no tingui la qualificació en l'expedient de l'alumne, s'hi farà constar el nom de l'activitat i el nombre de crèdits reconeguts.

**Article 15**

El preu del crèdit de les activitats reconegudes com a crèdits de lliure elecció serà el que fixi el Decret de preus públics per la prestació de serveis acadèmics universitaris de la Generalitat de Catalunya, d'acord amb el grau d'experimentalitat assignat a la titulació que fa l'alumne.

*Capítol III. Assignatures d'estudis oficials que han estat superades en una altra universitat en el marc d'un programa d'intercanvi***Article 16**

L'alumne que hagi superat assignatures d'estudis oficials en una altra universitat en el marc d'un programa d'intercanvi, i aquestes no tinguin equivalències amb el pla d'estudis que ell segueix, i que vulgui que li siguin reconegudes com a crèdits de lliure elecció, ha de presentar la sol·licitud al seu centre, adjuntant la certificació que acredita que les assignatures ja han estat superades, la qual serà resolta pel Degà o pel director del centre amb l'informe favorable del coordinador dels programes d'intercanvi corresponent.

**Article 17**

Un cop acceptat el reconeixement de crèdits de lliure elecció, es procedirà a incorporar-los en l'expedient de l'alumne, amb la mateixa denominació i qualificació que consti en la certificació que n'acredita la superació.



#### Article 18

El preu del crèdit de les assignatures esmentades reconegudes com a crèdits de lliure elecció serà el que fixi el Decret de preus públics per la prestació de serveis acadèmics universitaris de la Generalitat de Catalunya, d'acord amb el grau d'experimentalitat assignat als estudis que l'alumne segueix.

### Títol V. Convocatòria d'incorporació a l'expedient

#### Article 19

Els crèdits reconeguts com a crèdits de lliure elecció s'incorporaran en l'expedient de l'alumne dins els terminis que fixi el calendari acadèmic administratiu aprovat per la Junta de Govern per a fer les avaluacions d'aquell curs acadèmic.

#### Disposició derogatòria

En entrar en vigor aquesta normativa quedaran derogats els acords de la Comissió d'Ordenació Acadèmica següents:

- *Normativa sobre els crèdits de lliure elecció*, aprovada en data 28 de juny de 1995.
- Proposta de reconeixement d'ensenyaments o activitats no incloses en la programació docent de la UAB com a crèdits de lliure elecció, aprovada en data 20 d'abril de 1995.
- Modificació de la proposta abans esmentada, aprovada en data 11 de juny de 1996.

#### Disposició final

Aquesta normativa entrarà en vigor a partir del curs acadèmic 1999-2000.

#### 6.2.1.12. Accés al segon cicle dels estudis

### NORMATIVA D'ACCÉS A SEGON CICLE DES DE TITULACIONS PRÈVIES

#### Títol I. Disposicions generals

#### Article 1

La present normativa serà d'aplicació a aquells alumnes que vulguin accedir a uns estudis de segon cicle o al segon cicle d'uns estudis de primer i segon cicle des d'una titulació prèvia, que s'imparteixen als centres integrats i als centres adscrits d'aquesta universitat a què fan referència els articles 84 i 85.1 dels Estatuts de la UAB, segons els nous plans d'estudis elaborats d'acord amb el RD 1497/87, de 27 de novembre.

#### Article 2

Els alumnes que hagin superat el primer cicle d'uns estudis en una altra universitat i que vulguin cursar el segon cicle de la mateixa titulació a la UAB, hauran d'accedir-hi per la via de trasllat d'expedient.

**Article 3**

Només podran accedir directament al segon cicle dels estudis els alumnes que compleixin els requisits de titulació establerts en les directrius generals pròpies dels seus plans d'estudis, o de les ordres ministerials que les desenvolupen.

**Article 4**

Podran accedir als estudis de segon cicle o al segon cicle d'uns estudis de primer i segon cicle els alumnes que hagin superat el primer cicle d'un pla d'estudis no reformat, sempre i quan existeixi l'equivalència corresponent, d'acord amb el Reial decret 1954/1994, de 30 de setembre, sobre homologació de títols als del Catàleg de títols universitaris oficials creat pel Reial decret 1497/1987, de 27 de novembre.

**Article 5**

Anualment la Junta de Govern de la Universitat Autònoma de Barcelona fixarà el nombre d'alumnes que poden accedir als estudis de segon cicle i al segon cicle d'estudis de primer i segon cicle que ho tinguin previst.

## Títol II. Preinscripció i adjudicació de les places

**Article 6**

L'òrgan competent per a resoldre les sol·licituds d'accés a uns estudis de segon cicle o al segon cicle d'uns estudis de primer i segon cicle serà el rector a proposta del Degà o del Director del centre responsable de l'organització dels estudis.

**Article 7**

La Junta de Govern, a proposta de cada centre, aprovarà el període de preinscripció i els criteris per a l'ordenació de les sol·licituds presentades per accedir a cadascun d'aquests estudis.

**Article 8**

El període de preinscripció i els criteris esmentats s'hauran de fer públics a cada centre, pels mitjans habituals, abans del moment de la preinscripció.

**Article 9**

Els criteris que cada centre proposi per a la seva aprovació a la Junta de Govern s'hauran d'ajustar a les directrius següents:

- a) Els centres podran exigir la realització d'una prova específica, que pot tenir caràcter eliminatori.
- b) La baremació de l'expedient acadèmic es farà tenint en compte només el primer cicle dels estudis d'origen.



- c) La baremació de l'expedient acadèmic s'haurà d'ajustar a la taula d'equivalències que estableix l'apartat 4 de l'annex I del Reial decret 1267/1994, de 10 de juny, i que s'indica tot seguit:
- |                     |   |
|---------------------|---|
| - suspès            | 0 |
| - aprovat           | 1 |
| - notable           | 2 |
| - excel·lent        | 3 |
| - matrícula d'honor | 4 |
- no presentat o convocatòria anul·lada, no es comptabilitza.
- d) La mitjana de l'expedient acadèmic s'obtéindrà de la manera següent:
- El nombre de crèdits que correspon a cada assignatura es multiplicarà per la qualificació que l'alumne hagi obtingut en la darrera convocatòria.
  - Se sumaran tots aquests resultats i es dividirà per la suma total dels crèdits corresponents a aquestes assignatures.
- e) El centre podrà tenir en compte altres mèrits per a l'ordenació de les sol·licituds d'accés a aquests estudis.

#### Article 10

Per a l'adjudicació de les places dels estudis esmentats les sol·licituds seran ordenades de major a menor per la suma de cadascuna de les puntuacions obtingudes segons els criteris abans exposats.

#### Article 11

La proposta dels degans i dels directors de centre per a l'adjudicació de les places dels estudis corresponents haurà de contenir tots els sol·licitants ordenats de major a menor puntuació, incloent-hi els alumnes per als quals es proposa l'admissió, els alumnes que queden en llista d'espera, si fos el cas, i els alumnes que es proposa que no siguin admesos.

Els centres notificaran la resolució del Rector als interessats i faran pública la llista d'admesos i exclòsos pels mitjans habituals.

#### Article 12

Es podrà convenir amb la resta d'universitats públiques catalanes l'establiment de criteris conjunts per a l'admissió d'alumnes en alguns dels estudis esmentats.

Aquests criteris d'avaluació i d'adjudicació hauran de ser publicats prèviament al període de preinscripció.

### Títol III. Accés directe al segon cicle d'uns estudis de primer i segon cicle amb una titulació prèvia

#### Article 13

Els alumnes que vulguin accedir al segon cicle d'uns estudis de primer i segon cicle diferents dels estudis cursats amb anterioritat hauran de fer-ho a través del procediment establert en aquesta normativa.

**Article 14**

En cas que un alumne sol·liciti també, en el mateix curs acadèmic, l'admissió al primer curs dels mateixos estudis a través de l'Oficina de Preinscripció, no podrà formalitzar la sol·licitud de matrícula fins que estiguin resoltes ambdues vies. Si per una de les vies l'interessat obté una plaça, però està pendent de resolució de l'altra via, la Universitat li farà una reserva de plaça. En cas que l'alumne accedís als estudis per les dues vies haurà d'optar per una de les dues.

**Article 15**

Si l'alumne opta per accedir als estudis des del primer curs haurà de continuar-los d'acord amb el pla d'estudis vigent.

**Títol IV. Complementos de formació****Article 16**

El centre que imparteix els estudis de segon cicle o el segon cicle d'estudis de primer i segon cicle fixarà les assignatures i els criteris per a superar els complementos de formació establerts per les respectives ordres ministerials.

**Article 17**

Els complementos de formació podran ser cursats atenent a alguns dels criteris següents:

- a) Assignatures superades dintre el pla d'estudis d'origen que siguin idèntiques, amb la mateixa codificació, que les fixades com a complementos de formació. Aquests crèdits s'adaptaran en l'expedient acadèmic de l'alumne dels estudis de segon cicle o del segon cicle dels estudis de primer i segon cicle.
- b) Com a crèdits de lliure elecció de la titulació que li doni accés als estudis de segon cicle o al segon cicle d'uns estudis de primer i segon cicle. Aquests crèdits s'adaptaran en l'expedient acadèmic de l'alumne dels estudis de segon cicle o del segon cicle dels estudis de primer i segon cicle.
- c) Si l'alumne ha superat assignatures en el pla d'estudis per mitjà del qual ha accedit al segon cicle que tenen un contingut equivalent als complementos de formació, podrà sol·licitar-ne la convalidació.
- d) Les matèries que configuren els complementos de formació podran ser superades simultàniament al segon cicle que cursa l'alumne. No obstant això, el centre que imparteix els estudis pot fixar els complementos de formació que, per constituir prerequisits de les matèries del segon cicle corresponent, han de ser superats amb anterioritat a les mateixes.
- e) Els alumnes que hagin obtingut una plaça en uns estudis de segon cicle o al segon cicle d'uns estudis de primer i segon cicle, podran cursar els complementos de formació simultàniament amb la titulació d'origen. En aquest cas l'autorització de simultaneïtat serà automàtica.



## Títol V. Condicions acadèmiques

### Article 18

Els expedients dels alumnes que accedeixin a uns estudis de segon cycle o al segon cycle d'uns estudis de primer i segon cycle des d'una titulació prèvia, quedaran subjectes a les condicions següents:

- Per a continuar cursant els estudis previs que li han permès l'accés als estudis de segon cycle o al segon cycle d'uns estudis de primer i segon cycle, haurà de sol·licitar la simultaneïtat d'estudis, excepte que només vulgui cursar els complements de formació necessaris.
- Si l'alumne en el primer cycle dels estudis d'origen ha superat assignatures que en els estudis de segon cycle o al segon cycle dels estudis de primer i segon cycle tenen la consideració d'assignatures optatives haurà de cursar altres assignatures optatives diferents fins a completar la càrrega lectiva exigida al pla d'estudis.
- Si l'alumne en el primer cycle dels estudis d'origen ha superat assignatures que en els estudis de segon cycle o al segon cycle dels estudis de primer i segon cycle tenen la consideració d'assignatures troncal i/o obligatòries, la Universitat fixarà les assignatures que l'alumne haurà de superar, amb la finalitat d'obtenir-ne els crèdits necessaris per a l'obtenció del títol. Les matèries escollides hauran d'ajustar-se, per a ser superades, a les restriccions que el mateix pla d'estudi fixi.
- Si l'alumne ha cursat, parcialment o totalment, el segon cycle d'uns estudis que li dona accés als estudis de segon cycle o al segon cycle d'uns estudis de primer i segon cycle, podrà sol·licitar la convalidació d'assignatures ja superades en aquest segon cycle per altres de segon cycle dels estudis als quals ha accedit.

## Títol VI. Alumnes amb estudis estrangers

### Article 19

L'alumne amb estudis estrangers superats totalment que sol·liciti accedir a uns estudis de segon cycle o al segon cycle d'uns estudis de primer i segon cycle haurà de tenir homologat el seu títol pel Ministeri d'Educació i Cultura per una titulació de les que donen accés als estudis per als quals l'interessat sol·licita l'accés.

### Article 20

Si l'alumne té superats estudis estrangers parcials, o el Ministeri d'Educació i Cultura li ha denegat l'homologació dels estudis estrangers superats totalment, haurà de sol·licitar la convalidació d'estudis d'una titulació de les que imparteix la UAB i que donen accés als estudis de segon cycle o al segon cycle d'uns estudis de primer i segon cycle, la qual s'ajustarà als criteris següents:

- Presentació de la sol·licitud de convalidació a la secretaria del centre que imparteix els estudis que vol convalidar, acompanyada de la documentació que acrediti la superació d'estudis estrangers i la resolució denegatòria de l'homologació del títol estranger, si escau.
- Per poder accedir als estudis de segon cycle o al segon cycle d'uns estudis de primer i segon cycle, la convalidació haurà d'incloure, com a mínim, tot el primer cycle dels estudis per als quals ha sol·licitat la convalidació.



- c) Per accedir als estudis de segon cicle o al segon cicle d'uns estudis de primer i segon cicle, l'alumne, prèviament, formalitzarà la matrícula dels estudis convalidats i abonarà el preu corresponent a les assignatures convalidades.

#### Article 21

Els alumnes compresos en l'article anterior hauran de sol·licitar la simultaneïtat d'estudis en els casos següents:

- a) Quan l'alumne vulgui formalitzar la matrícula dels estudis de segon cicle o del segon cicle d'uns estudis de primer i segon cicle en el mateix curs acadèmic que formalitza la matrícula dels estudis convalidats.

En aquest cas, la concessió de la simultaneïtat d'estudis serà automàtica però només es concedirà per a matricular les assignatures convalidades i les dels estudis als quals ha accedit.

- b) Quan l'alumne vulgui continuar els estudis per als quals se li ha concedit la convalidació i els estudis de segon cicle o el segon cicle d'uns estudis de primer i segon cicle.

En aquest cas, la sol·licitud de simultaneïtat d'estudis serà resolta d'acord amb els criteris generals establerts.



## ESTUDIS AMB ACCÉS AL SEGON CICLE

Estudis	Accés des de
Administració i Direcció d'Empreses	<ul style="list-style-type: none"> <li>• Diplomatura de Ciències Empresarials</li> <li>• 1r cicle d'Economia</li> </ul>
Antropologia Social i Cultural	<ul style="list-style-type: none"> <li>• Diplomatura de: Educació Social; Infermeria; Mestre de qualsevol especialitat; Treball Social</li> <li>• 1r cicle de: Administració i Direcció d'Empreses; Belles Arts; Ciències Polítiques i de l'Administració; Comunicació Audiovisual; Dret; Economia; Filosofia; qualsevol filologia; Geografia; Història; Història de l'Art; Humanitats; Pedagogia; Periodisme; Psicologia; Publicitat i Relacions Públiques; Sociologia</li> </ul>
Biologia	<ul style="list-style-type: none"> <li>• 1r cicle de Ciències del Mar</li> </ul>
Bioquímica	<ul style="list-style-type: none"> <li>• 1r cicle de: Biologia; Farmàcia; Química; Medicina; Veterinària</li> </ul>
Ciència i Mètode de la Infermeria	<ul style="list-style-type: none"> <li>• Diplomatura de: Fisioteràpia; Infermeria; Teràpia Ocupacional</li> </ul>
Ciència i Tecnologia dels Aliments	<ul style="list-style-type: none"> <li>• ET Agrícola. Especialitat de: Explotacions Agropecuàries; Hortofruticultura i Jardineria; Indústries Agràries i Alimentàries</li> <li>• ET Industrial. Especialitat de Química Industrial</li> <li>• ET Forestal. Especialitat d'Indústries Forestals</li> <li>• 1r cicle de: Biologia; Enginyeria Agrònoma; Enginyeria Química; Enginyeria de Monts; Farmàcia; Medicina; Química; Veterinària</li> </ul>
Ciències Ambientals	<ul style="list-style-type: none"> <li>• ET Agrícola. Especialitat de: Explotacions Agropecuàries; Hortofruticultura i Jardineria; Indústries Agràries i Alimentàries; Mecanització i Construccions Rurals</li> <li>• ET Forestal. Especialitat de: Explotacions Forestals; Indústries Forestals</li> <li>• ET Industrial. Especialitat de Química Industrial</li> </ul>

Estudis	Accés des de
Ciències Polítiques i de l'Administració	<ul style="list-style-type: none"> <li>• ET de Mines. Especialitat de: Explotació de Mines; Instal·lacions Electromecàniques Mineres; Mineralúrgia i Metal·lúrgia; Recursos Energètics; Combustibles i Explosius; Sondeigs i Prospeccions Mineres</li> <li>• ET d'Obres Públiques. Especialitat de: Hidrologia; Transports i Serveis Urbans</li> <li>• 1r cicle de: Enginyeria Agrònoma; Enginyeria de Camins, Canals i Ports; Enginyeria Química; Enginyeria de Mines; Enginyeria de Monts; Biologia; Ciències del Mar; Geologia; Química</li> <li>• Diplomatura de Gestió i Administració Pública</li> <li>• 1r cicle de: Sociologia; Dret</li> </ul>
Comunicació Audiovisual	<ul style="list-style-type: none"> <li>• 1r cicle d'estudis universitaris oficials</li> </ul>
Documentació	<ul style="list-style-type: none"> <li>• 1r cicle d'estudis universitaris oficials</li> </ul>
Economia	<ul style="list-style-type: none"> <li>• Diplomatura de Ciències Empresarials</li> <li>• 1r cicle d'Administració i Direcció d'Empreses</li> </ul>
Enginyeria Electrònica	<ul style="list-style-type: none"> <li>• ET Industrial. Especialitat de: Electrònica Industrial; Electricitat</li> <li>• ET d'Informàtica de Sistemes</li> <li>• ET de Telecomunicació. Especialitat de: Sistemes de Telecomunicació; Sistemes Electrònics; Imatge i So; Telemàtica</li> <li>• 1r cicle de: Enginyeria Industrial; Enginyeria Informàtica; Enginyeria de Telecomunicacions; Física</li> </ul>
Enginyeria Informàtica	<ul style="list-style-type: none"> <li>• ET de: Informàtica de Gestió; Informàtica de Sistemes</li> </ul>
Enginyeria Química	<ul style="list-style-type: none"> <li>• ET Industrial. Especialitat de Química Industrial</li> <li>• 1r cicle de Química</li> </ul>
Filologia Anglesa	<ul style="list-style-type: none"> <li>• 1r cicle de qualsevol filologia</li> </ul>



Estudis	Accés des de
Filologia Catalana	<ul style="list-style-type: none"> <li>• 1r cicle de qualsevol filologia</li> </ul>
Filologia Clàssica	<ul style="list-style-type: none"> <li>• 1r cicle de qualsevol filologia</li> </ul>
Filologia Francesa	<ul style="list-style-type: none"> <li>• 1r cicle de qualsevol filologia</li> </ul>
Filologia Hispànica	<ul style="list-style-type: none"> <li>• 1r cicle de qualsevol filologia</li> </ul>
Geologia	<ul style="list-style-type: none"> <li>• 1r cicle d'Enginyeria de Mines</li> </ul>
Història i Ciències de la Música	<ul style="list-style-type: none"> <li>• 1r cicle d'estudis universitaris oficials</li> <li>• Títol superior del Conservatori</li> </ul>
Humanitats	<ul style="list-style-type: none"> <li>• 1r cicle d'estudis universitaris oficials</li> </ul>
Matemàtiques	<ul style="list-style-type: none"> <li>• Diplomatura d'Estadística</li> </ul>
Pedagogia	<ul style="list-style-type: none"> <li>• Diplomatura d'Educació Social</li> <li>• Mestre de qualsevol especialitat</li> </ul>
Periodisme	<ul style="list-style-type: none"> <li>• 1r cicle d'estudis universitaris oficials</li> </ul>
Psicopedagogia	<ul style="list-style-type: none"> <li>• Diplomatura d'Educació Social</li> <li>• Mestre de qualsevol especialitat</li> <li>• 1r cicle de: Pedagogia; Psicologia</li> </ul>
Publicitat i Relacions Públiques	<ul style="list-style-type: none"> <li>• 1r cicle d'estudis universitaris oficials</li> </ul>
Química	<ul style="list-style-type: none"> <li>• ET Industrial. Especialitat de Química Industrial</li> <li>• 1r cicle de: Enginyeria Química; Farmàcia</li> </ul>
Sociologia	<ul style="list-style-type: none"> <li>• Diplomatura de Treball Social</li> <li>• 1r cicle de Ciències Polítiques i de l'Administració</li> </ul>
Teoria de la Literatura i Literatura Comparada	<ul style="list-style-type: none"> <li>• 1r cicle de qualsevol filologia</li> </ul>
Traducció i Interpretació	<ul style="list-style-type: none"> <li>• 1r cicle d'estudis universitaris oficials</li> </ul>

## 6.2.2. Suport a l'estudi

### 6.2.2.1. Beques i ajuts de primer i segon cicle

Àrea d'Alumnes-Beques

Tel.: (93) 581 11 10

Fax: (93) 581 20 00

Des de l'Àrea d'Alumnes-Beques es gestionen les beques i els ajuts següents:

#### BEQUES QUE CONVOCA EL MINISTERI D'EDUCACIÓ I CULTURA (MEC)

##### *Beques de la convocatòria general del Ministeri d'Educació i Cultura*

Per obtenir una beca o un ajut s'hauran de complir aquells requisits de caràcter acadèmic i econòmic que demana la convocatòria.

Les sol·licituds de beca s'hauran de presentar abans de formalitzar la matrícula, al lloc i centre en què l'alumne s'hagi de matricular (recopilació i control de la documentació Beques).

L'imprès de sol·licitud de beca s'haurà d'adquirir a l'estanc, l'imprès complementari, i la borsa-carpeta s'haurà de recollir al lloc i centre en què l'alumne s'hagi de matricular (recopilació i control de la documentació Beques).

A l'imprès de sol·licitud caldrà adjuntar-hi els documents que demostrin la situació socioeconòmica (renda, patrimoni, etc.).

##### *Beques de col·laboració en departaments convocades pel MEC*

Aquesta convocatòria s'adreça a estudiants de l'últim curs del segon cicle. Són beques vinculades a recerca.

Per a gaudir de la beca l'estudiant haurà de complir tots els requisits acadèmics que es demanen a la convocatòria i presentar un projecte de col·laboració avaluat i valorat pel consell del departament corresponent.

Les sol·licituds es presentaran durant els mesos de juliol i setembre.

Totes les sol·licituds s'hauran de presentar a l'Àrea d'Alumnes-Beques i Ajuts.

#### BEQUES I AJUTS QUE CONVOCA LA UNIVERSITAT AUTÒNOMA DE BARCELONA

Els terminis de presentació de les sol·licituds que figuren a continuació són orientatius. Caldrà consultar les convocatòries 1999-2000 aprovades per la Comissió d'Ajuts a l'Estudi per saber els terminis, les condicions i requisits que cal complir i la documentació que cal adjuntar a les sol·licituds. Les sol·licituds es recolliran i es presentaran a l'Àrea d'Alumnes-Beques i Ajuts.

##### *Beques per a fer cursos d'idiomes a l'estiu*

Objectiu: Facilitar l'intercanvi i la circulació internacional dels estudiants de la UAB, mitjançant la participació en cursos intensius d'idiomes durant l'estiu.



Termini de sol·licitud: Del 10 al 16 de juny de 1999.

Requisits:

- Ser estudiant de la UAB de primer o segon cicles o de doctorat i haver estat matriculat durant el curs 1997-98, i en el curs 1998-99, d'un mínim de 60 crèdits.
- Demostrar un coneixement previ de la llengua estrangera elegida.
- Estar en possessió d'una nota mitjana de l'expedient que el situï en l'ordre de prelatió per obtenir l'ajut.

Beques convocades: 70 beques

Dotació de la beca: 50.000 pessetes

### ***Beques per estudis al Servei d'Idiomes Moderns***

Objectiu: Aquestes beques fan la funció d'ajudar l'estudiant de la UAB que vol aprendre o perfeccionar un idioma estranger i que no disposa d'una renda familiar elevada.

Termini de sol·licitud: Del 15 al 30 de juny de 1999.

Requisits: Cal complir requisits acadèmics i econòmics.

- Les persones interessades hauran de ser estudiants de la UAB matriculats d'una diplomatura, d'una llicenciatura o de doctorat durant el curs 1999-2000.
- Demostrar una renda familiar situada en el llindar de renda que figura en la convocatòria i no superar els llindars de patrimoni.
- La renda familiar ha de situar al sol·licitant en l'ordre de prelatió per a obtenir l'ajut.

Beques convocades: 90 beques.

Dotació de la beca: Reducció del 50% de la taxa de matrícula d'un curs reglat al Servei d'Idiomes Moderns.

### ***Ajuts per a participar en la Universitat Catalana d'Estiu***

Objectiu: Facilitar l'ampliació de coneixements als estudiants de la UAB, mitjançant la participació en els cursos que organitza la UCE.

Termini de sol·licitud: De l'1 al 8 de juliol de 1999

Requisits:

- Ser estudiant de la UAB de primer o segon cicles o de doctorat durant el període acadèmic 1998-99.
- Estar en possessió d'una nota mitjana de l'expedient que el situï en l'ordre de prelatió per a obtenir l'ajut.
- Indicar el nombre de seminaris en què participarà a la UCE.

Ajuts convocats: 13 ajuts.

Dotació de l'ajut: 20.000 pessetes.

### ***Ajuts econòmics per col·laborar amb la UAB, sense perfil i amb perfil del lloc de col·laboració***

Objectiu: Ajudar l'estudiant de la UAB que no disposa d'una renda familiar elevada i que demostra un bon rendiment acadèmic.

Termini de sol·licitud: Del 15 al 30 de juliol de 1999.

Requisits: Cal complir requisits acadèmics i econòmics.

- Estar matriculat a la UAB durant el curs 1999-2000 a qualsevol facultat o escola universitària de la UAB en estudis de primer cicle, segon cicle o doctorat d'almenys 40 crèdits.
- Haver estat matriculat i haver fet, l'any anterior, estudis de primer cicle, segon cicle o doctorat a qualsevol facultat o escola universitària pròpia de la UAB.
- En cas d'haver fet primer curs durant el període 1998-99, caldrà haver-lo aprovat tot al juny. Per a segon curs o posteriors, caldrà haver aprovat el 60% dels crèdits matriculats el curs anterior, o el 40% en cas d'ensenyaments tècnics.

Els alumnes de doctorat han d'haver aprovat el 60% dels crèdits matriculats el curs anterior, o el 40% si són ensenyaments tècnics, i matricular-se d'almenys 10 crèdits al curs 1999-2000.

- Demostrar documentalment la renda familiar.
- Obtenir una prelació entre la nota mitjana de l'expedient, la renda per càpita i l'horari per a col·laborar que el situï entre el nombre d'ajuts convocats. Els sol·licitants que optin per la modalitat d'ajut amb perfil del lloc de col·laboració hauran de presentar-se a la prova de nivell. El resultat de la prova de nivell formarà part de la prelació.

**Contraprestació:** Col·laborar tres o quatre hores diàries segons la destinació, des de l'1 d'octubre de 1999 al 30 de juny del 2000.

**Ajuts convocats:** 110 ajuts sense perfil i 18 amb perfil del lloc de col·laboració.

**Dotació de l'ajut:** 365.399 pessetes per a col·laboració de tres hores i 487.199 pessetes per a col·laboració de quatre hores. Si el beneficiari de l'ajut col·labora fins al 30 de juny i l'informe del responsable és favorable, se li retornarà l'import de la taxa de matrícula d'aquelles assignatures/crèdits de què s'hagi matriculat per primera vegada i que correspongui a l'especialitat que cursa.

**Data de realització de la prova de nivell, per als sol·licitants que optin als ajuts amb perfil del lloc de col·laboració:** 9 de setembre de 1999.

### ***Ajuts econòmics per a col·laborar amb el Servei d'Informàtica de la UAB, amb prova de nivell***

**Objectiu:** Ajudar econòmicament l'estudiant de la UAB que demostra un bon rendiment acadèmic i que té experiència en ordinadors compatibles PC i com a usuari d'aplicacions informàtiques.

**Termini de sol·licitud:** De l'1 al 30 de juny de 1999.

**Requisits:**

- Estar matriculat a la UAB en el curs 1998-99 i acreditar haver superat dos cursos en el moment de formalitzar la sol·licitud.
- Estar matriculat a la UAB durant el curs 1999-2000 d'almenys 48 crèdits de primer o segon cicles o del 50% dels crèdits del programa de doctorat i, gaudir de l'assegurança escolar.
- Conèixer, a nivell d'usuari, almenys tres de les aplicacions informàtiques següents: *MS Word, MS Power Point, Netscape Navigator, Netscape Mail, MS Acces, MS Excel.*
- Tenir experiència en l'ús d'ordinadors compatibles PC.
- Presentar el currículum.
- Superar una prova de nivell.
- Obtenir una prelació entre la nota mitjana de l'expedient, l'horari per a col·laborar, el coneixement d'aplicacions informàtiques acreditat en la prova de nivell i el currículum, que el situï entre el nombre d'ajuts convocats.



Data de realització de la prova de nivell: 12 de juliol de 1999.

Contraprestació: Col·laborar tres o quatre hores diàries des de l'1 de setembre de 1999 fins el 30 de juny del 2000 o des de l'1 d'octubre de 1999 fins al 31 de juliol del 2000, segons l'ajut assignat.

Ajuts convocats: 14 ajuts, dels quals, 5 són de tres hores de col·laboració i 9 són de quatre hores de col·laboració. 7 dels beneficiaris iniciaran la col·laboració al mes de setembre i 7 al mes d'octubre.

Dotació de l'ajut: 625.714 pessetes per quatre hores de col·laboració i, 469.285 pessetes per tres hores de col·laboració.

### *Ajuts econòmics per a col·laborar en programes d'intercanvi*

Objectiu: Ajudar econòmicament l'estudiant de la UAB que demostra un bon rendiment acadèmic i que té un coneixement profund d'idiomes estrangers, a més del català i/o castellà.

Termini de sol·licitud: Del 18 de juny al 2 de juliol de 1999.

Requisits:

1. Estar matriculat a la UAB i gaudir de l'assegurança escolar durant el curs 1999-2000 i
  - haver gaudit de l'ajut durant més de la meitat del curs 1998-99 o
  - haver superat la meitat dels crèdits d'una llicenciatura o d'una enginyeria de la UAB en el moment de la convocatòria.
2. Tenir un coneixement profund de la llengua anglesa i d'almenys una altra llengua estrangera, a més del català i/o castellà.
3. No haver gaudit anteriorment d'aquest ajut durant quatre cursos.
4. Superar la prova de nivell d'idiomes, si es dona el cas.
5. Obtenir una prelatió entre la nota mitjana de l'expedient i el resultat de la prova de nivell que el situï entre el nombre d'ajuts convocats.

Contraprestació: Col·laborar quatre hores diàries, des de l'1 de setembre de 1999 fins al 31 de juliol del 2000.

Ajuts convocats: 16 ajuts.

Dotació de l'ajut: 714.689 pessetes.

### *Ajuts econòmics per a col·laborar en les enquestes per a l'avaluació de l'actuació docent del professorat de la UAB (OSD)*

Objectiu: Ajudar econòmicament l'estudiant de la UAB que demostra un bon rendiment acadèmic.

Termini de sol·licitud: Del 4 al 15 d'octubre de 1999.

Requisits: Cal complir requisits acadèmics.

1. Estar matriculat a la UAB durant el curs 1999-2000 a qualsevol facultat o escola universitària en estudis de primer cicle, segon cicle o de doctorat.
2. Haver estat matriculat i haver fet, l'any anterior, estudis de primer cicle, segon cicle o de doctorat a qualsevol facultat o escola universitària pròpia de la UAB.
3. Obtenir una prelatió entre els barems acadèmics, el nombre d'ajuts per horari i l'oferta d'horaris per a col·laborar.

Contraprestació: En les tasques d'enquestador, els beneficiaris prestaran els seus serveis durant 70 hores. En les tasques d'organització i coordinació, els beneficiaris prestaran els seus serveis durant 82 hores.



Ajuts convocats: 90; 65 són per a tasques d'enquestador i 25 són per a tasques d'organització i coordinació.

Dotació de l'ajut: Serà de 40.000 pessetes per a les tasques d'enquestador, i de 70.000 pessetes per a les tasques d'organització i coordinació.

### ***Ajuts per al desplaçament dels estudiants que fan estudis al campus de Bellaterra de la UAB***

Objectiu: Proporcionar un ajut econòmic a l'estudiant que utilitza la Renfe, Sarbus o els Ferrocarrils de la Generalitat de Catalunya per a desplaçar-se a fer estudis al campus de Bellaterra de la UAB.

Termini de sol·licitud: Del 7 al 29 de gener del 2000.

Requisits: Gaudir d'una beca del Règim General-MEC i no rebre l'ajut corresponent al desplaçament i/o transport.

Ajuts convocats: 70 ajuts.

Dotació de l'ajut: 20.000 pessetes

## 6.2.2.2. Programes d'intercanvi

### NORMATIVA DELS PROGRAMES D'INTERCANVI

#### Els estudiants dels programes d'intercanvi

##### Capítol I. Els estudiants de la UAB

###### Article 7

Es consideren inclosos en la present normativa tots els estudiants de la UAB que participin en un programa d'intercanvi, tant si gaudeixen de l'ajut corresponent com si no. Els estudiants seran requerits per signar un document d'acceptació de les condicions de participació en el programa.

##### *Secció I. Condicions per accedir a un programa d'intercanvi*

###### Article 8

Els estudiants de la UAB, per a poder ésser inclosos en un programa d'intercanvi, hauran d'estar matriculats en el centre corresponent el curs en què hagin de fer l'intercanvi. En la matrícula s'hi farà constar la condició d'estudiant d'un programa d'intercanvi, amb un codi especial reservat.

###### Article 9

En cas d'adjudicar-se l'ajut o la participació en el programa, quan l'estudiant ja hagi formalitzat la matrícula, el coordinador d'intercanvi notificarà a la secretaria del centre la necessitat de modificar-la en aquest punt.

###### Article 10

El coordinador d'intercanvi actuarà com a tutor de la matrícula de l'estudiant que participi en un programa d'intercanvi, per tal d'assegurar que aquest s'inscriu en les matèries equiparables.

**Article 11**

L'estudiant inscrit en un programa d'intercanvi no podrà cursar a l'estranger cap matèria de la qual estigui matriculat i no hagi superat en semestres anteriors. No obstant això, l'estudiant podrà sol·licitar autorització expressa al degà o al director del centre, qui ho resoldrà a la vista de l'informe del coordinador d'intercanvi i del vistiplau del coordinador de titulació.

**Article 12**

Per a accedir a un programa d'intercanvi, els estudiants de diplomatura, de llicenciatura o d'enginyeries hauran de tenir superats, com a mínim, el nombre de crèdits determinats, com a primer curs, per la Comissió d'Ordenació Acadèmica i hauran de poder ser reconeguts un mínim de vint crèdits a la UAB. Per a estades d'un semestre s'aplica la meitat d'aquest nombre de crèdits.

**Article 13**

Per a estudis de tercer cicle, podran optar als programes d'intercanvi els alumnes que estiguin matriculats d'un programa d'aquest nivell o que acreditin estar en procés d'elaboració de la tesi doctoral o del treball de recerca.

**Article 14**

El nombre total de crèdits fets a l'estranger no podrà ser superior a l'autoritzat per al mateix període a la UAB.

## *Secció II. Actes de qualificació*

**Article 15**

La qualificació de les matèries cursades a la universitat de destinació equiparades amb assignatures de la UAB constarà en actes diferents a les dels estudiants oficials que cursen les assignatures a la UAB. La qualificació es consignarà en el moment de l'arribada de les certificacions de la universitat de destinació.

**Article 16**

Les actes de les matèries equiparades segons el procediment de la secció III, seran signades pel fedatari del centre, en cas de llicenciatures, enginyeries, diplomatures i estudis propis de la UAB d'aquells nivells, o de postgrau depenents del centre, o pel director del departament responsable, en el cas del tercer cicle i dels estudis propis de postgrau.

**Article 17**

En el cas de matèries anuals que no s'hagin cursat enterament a l'estranger, el professor de la matèria qualificarà la part realitzada a la UAB i el coordinador d'intercanvi en farà una nota mitjana, ponderada en funció de l'estada, amb l'obtinguda a l'estranger. La qualificació es consignarà en una acta separada que signaran ambdós professors.

**Article 18**

Les qualificacions obtingudes pels estudiants de la UAB a la universitat estrangera, com també les matèries cursades, figuraran en l'expedient acadèmic de l'alumne. En tot cas, a l'alumne se li lliurarà una certificació on s'hi consigni aquesta equiparació.

**Secció III. Equiparació d'estudis****Article 19**

La UAB expressa la voluntat d'equiparar els estudis cursats en el marc d'un programa d'intercanvi per tal de complir el que preveu aquesta normativa.

**Article 20**

1. S'haurà de formalitzar el document Taula d'equiparació d'assignatures del programa d'intercanvi, per a cada estudiant, en el qual s'han de fer constar les matèries de les quals s'ha matriculat a la UAB i les que farà a l'estranger.
2. El document esmentat el signaran:
  - a) El coordinador d'intercanvi, el coordinador de titulació (o persona delegada pel centre en els casos en què no existeixi) i l'estudiant en els casos de l'article 2.a.
  - b) El coordinador d'intercanvi, el coordinador del programa de tercer cicle i l'estudiant, amb el vistiplau de l'Escola de Doctorat i de Formació Continuada, en els casos de l'article 2.b.
3. Aquest document serà lliurat a l'Oficina d'Intercanvi del centre.

**Article 21**

1. L'equiparació haurà d'ésser aprovada abans que l'estudiant marxi. En el supòsit que algun programa d'intercanvi no tingui el conveni de col·laboració signat, es garantirà que l'alumne pugui marxar a la universitat corresponent i el coordinador d'intercanvi s'encarregarà d'aprovar definitivament la seva equiparació.
2. Posteriorment a l'aprovació de l'equiparació, l'estudiant podrà sol·licitar, per escrit, al coordinador d'intercanvi la modificació, per tal d'introduir canvis o completar l'equiparació, en el termini màxim de sis setmanes. El coordinador d'intercanvi haurà de resoldre la sol·licitud esmentada en el termini de tres setmanes.
3. La taula d'equiparacions definitiva amb les modificacions abans esmentades, la signarà el coordinador d'intercanvi dintre els terminis següents:
  - a) Per a estades anuals: la primera quinzena de desembre.
  - b) Per a estades o matrícula semestral:
    - per al primer semestre: la primera quinzena de desembre
    - per al segon semestre: la primera quinzena d'abril
  - c) Per a estades o matrícula trimestral:
    - quatre setmanes després de la matrícula en la universitat de destinació.
4. En cas d'estudis de llicenciatura, de diplomatura, d'enginyeries i/o d'estudis propis d'aquests nivells



de la UAB, la proposta d'equiparació haurà d'ésser autoritzada pel coordinador de titulació corresponent (o persona delegada pel centre en els casos en què no existeixi) a proposta del coordinador d'intercanvi. La manca d'acord serà resolta pel vicedegà d'Ordenació Acadèmica.

5. Per a estudis de tercer cicle o mestratges i diplomatures de postgrau, la proposta la farà el director del programa i el coordinador del programa d'intercanvi. La manca d'acord serà resolta pel director del departament responsable. En tot cas, caldrà el vistiplau de l'Escola de Doctorat i de Formació Continuada.

#### Article 22

Podrà crear-se una comissió especial per a estudiar les equiparacions conflictives, a petició del centre implicat, que estarà formada pel vicerector de Relacions Internacionals, el vicerector d'Ordenació Acadèmica i el cap de l'Àrea d'Alumnes.

#### Article 23

L'equiparació es pot fer assignatura per assignatura, per blocs d'assignatures que tinguin la mateixa càrrega docent o bé per una fórmula mixta entre ambdues.

### Ajuts als estudiants per a la participació en un programa d'intercanvi

#### Article 41

Anualment, i en convocatòria comuna de tota la UAB, els centres o els departaments (segons els programes) faran la convocatòria dels ajuts i indicaran els requisits específics que hagin de complir els aspirants, així com els criteris de selecció. Els alumnes interessats presentaran una única sol·licitud per a participar en un programa d'intercanvi i per a l'adjudicació dels ajuts esmentats.

#### Article 42

A partir de la convocatòria, el coordinador d'intercanvi recollirà les sol·licituds i tindrà una entrevista amb els aspirants en el termini establert.

#### Article 43

Un cop acabat el termini, el coordinador d'intercanvi farà una proposta d'adjudicació prioritzada. En aquesta llista s'inclouran tots els estudiants que compleixin els requisits establerts a la convocatòria, per als quals es proposa l'adjudicació d'un ajut, i els que s'incloguin en el programa sense ajut, i es deixaran en llista d'espera els candidats per als quals no es disposi de fons suficients en el programa.

#### Article 44

El coordinador d'intercanvi trametrà al responsable de centre, en el termini previst, la seva proposta d'adjudicació dels ajuts, la documentació de totes les sol·licituds rebudes i l'explicació dels requisits particulars i dels criteris emprats per a la selecció, per a l'elaboració de la proposta definitiva d'adjudicació dels ajuts.

**Article 45**

1. La Comissió de Programes d'Intercanvi, delegada de la Comissió de Relacions Internacionals de la UAB, estarà formada pel vicedirector de Relacions Internacionals, el cap de l'Àrea d'Alumnes, el responsable de Relacions Internacionals i quatre dels responsables de centre dels programes d'intercanvi: un dels responsables de la Facultat de Filosofia i Lletres, un dels responsables de la Facultat de Traducció i d'Interpretació, un responsable de l'àrea de Ciències Socials i de Ciències Humanes i un responsable de les àrees de Ciències Experimentals i Tecnologies i de Ciències de la Salut.
2. La Comissió de Programes d'Intercanvi es reunirà, com a mínim, tres cops a l'any.

**Article 46**

1. La Comissió de Programes d'Intercanvi acordarà l'adjudicació dels ajuts i el termini durant el qual es podran presentar reclamacions, segons les normes de la convocatòria, les del programa corresponent i les pròpies de la UAB.
2. La Comissió acordarà els criteris de prioritat de repartiment d'ajuts, en el cas dels estudiants en llista d'espera, i la redistribució de fons sobrants.

L'àmbit d'aplicació de la present normativa inclou tots els programes d'intercanvi existents en el moment de la seva aprovació i els futurs als quals s'hi adhereixi aquesta universitat, així com el programa de mobilitat de la UAB.

## OFICINA DE RELACIONS INTERNACIONALS

### Oficina de Relacions Internacionals

Tel.: (93) 581 27 53

Fax: (93) 581 20 00 / 581 32 64

Correu electrònic: [of.rel.internacionals@uab.es](mailto:of.rel.internacionals@uab.es)

L'Oficina de Relacions Internacionals s'encarrega de la gestió acadèmica i administrativa dels programes d'intercanvi i dels projectes de cooperació, així com de proporcionar allotjament i informacions pràctiques als estudiants estrangers que arriben a la UAB.

## BEQUES DE L'ACCIÓ ERASMUS DEL PROGRAMA SÒCRATES

Erasmus permet als estudiants universitaris (preferentment de segon o de tercer cicle) fer una part dels seus estudis en una altra universitat d'un país membre de la CEE, de l'AELC (EFTA) o dels països associats a la Unió Europea (Hongria, República Txeca, Polònia, Romania i Eslovàquia). Concedeix beques individuals per a estudiants i professors, per a la realització de cursos intensius i per al desenvolupament de nous plans d'estudis, entre altres activitats.

Per participar-hi, cal estar matriculat a la Universitat Autònoma de Barcelona i pertànyer al centre o departament que ha acordat l'intercanvi.



La beca ofereix a l'estudiant un ajut mensual de 100 euros i una quantitat addicional, que oscil·la entre els 100 i els 250 euros, en funció de la destinació. Les estades són per a un període d'entre tres mesos i un any, i a la tornada s'equiparen els estudis fets a l'estranger.

Les beques es convoquen als mesos de març o abril.

## PROGRAMA TEMPUS

El programa Tempus va començar a funcionar el curs 1990-1991 per desenvolupar les relacions amb les universitats de Polònia i Hongria. Actualment inclou, també, els països següents: República Txeca, Eslovàquia, Bulgària, Romania, Eslovènia, Lituània, Letònia, Estònia i Albània. Alguns d'ells ja han passat a l'acció Erasmus per a beques estudiantils. Té un funcionament semblant a l'Erasmus, i prioritza la vintuda de professors i d'estudiants dels països no comunitaris.

Tempus-Tacis permet la col·laboració amb les repúbliques de l'antiga Unió Soviètica i amb Mongòlia.

## PROGRAMA DE MOBILITAT DE LA UAB

Permet la convocatòria d'ajuts per a estudiants de la UAB de segon i de tercer cicle, majoritàriament. L'ajut consisteix en la matrícula gratuïta a la universitat de destinació i un ajut de 250.000 ptes. El curs 1998-1999 ha inclòs universitats dels EUA, Mèxic, Japó, Argentina, Xile, Xina, Equador, Costa Rica, Canadà, Austràlia, Brasil i Corea del Sud. La convocatòria es fa entre els mesos de febrer i març.

## PROGRAMA DE COOPERACIÓ INTERUNIVERSITÀRIA

Creat per l'Institut de Cooperació Iberoamericana l'any 1994, permet de fer estades de sis a dotze setmanes de durada a les universitats de l'Amèrica Llatina. S'adreça a estudiants de l'últim curs de llicenciatura i de tercer cicle i a professors, i es convoca entre els mesos de març i maig.

## SERVEI D'INTERCANVI ACADÈMIC ALEMANY (DAAD)

Tel.: (93) 581 17 79

Aquest servei està situat al Departament de Filologia anglesa i de Germanística i facilita informació sobre intercanvis acadèmics per a estudiants i professors en l'àmbit de la llengua i la cultura alemanyes.

### 6.2.2.3. Biblioteques

#### Servei de Biblioteques

Tel.: (93) 581 1015

Fax : (93) 581 3219

Correu electrònic: [s.biblioteques@uab.es](mailto:s.biblioteques@uab.es)

<http://www.bib.uab.es/>

El fons bibliogràfic de la UAB supera els set-cents mil llibres i les col·leccions de publicacions periòdiques passen de trenta-sis mil. D'altra banda, les biblioteques disposen d'aparells de consulta de tot tipus de material no-llibre (microfilms i microfites, vídeos, discos compactes, CD-ROM, etc.) i d'una xarxa de CD-ROM amb diversos punts de consulta repartits entre les diferents sales de lectura amb accés lliure als usuaris, així com ordinadors amb accés a Internet.

Web del Servei de Biblioteques: <http://www.bib.uab.es/>

Accedint a la xarxa informàtica de la UAB podreu connectar amb la Web del Servei de Biblioteques, que us facilitarà:

- Informació sobre: publicacions, normatives, horaris, etc.
- Accés al catàleg de les biblioteques
- Informació sobre el Servei de Préstec
- Decomate: accés a la consulta i lectura de revistes digitals
- Els serveis que ofereix el Consorci de Biblioteques Universitàries de Catalunya (CBUC):
  - ◆ Accés a bases de dades i revistes electròniques de diferents temàtiques
  - ◆ Catàleg Col·lectiu de les Universitats de Catalunya (CCUC)
  - ◆ Sumaris electrònics de les revistes subscrietes per les universitats consorciades

#### 6.2.2.4. Idiomes

##### Servei d'Idiomes Moderns (SIM)

Tel.: (93) 581 13 25

Fax: (93) 581 27 36

Correu electrònic: [Secretaria.SIM@uab.es](mailto:Secretaria.SIM@uab.es)

<http://CC.uab.es/~iutm3/>

El Servei ofereix cursos d'anglès, alemany, francès, italià, rus, coreà, japonès i occità. Aquests cursos tenen el reconeixement oficial de la UAB, que expedeix certificats de domini d'idioma de nivell elemental (en finalitzar 3r o 4t, segons l'idioma) i de nivell superior (en finalitzar 5è o 6è, segons l'idioma).

El Servei ofereix, també, cursos intensius i semiintensius de català i d'espanyol per a estrangers. Igualment, el SIM imparteix cursos especials d'idiomes adreçats a cobrir necessitats específiques d'aprenentatge (cursos de preparació per als exàmens externs, cursos de conversa, cursos d'anglès per a PDI i PAS, etc.) o integrats en programes d'estudis universitaris (Turisme, Filologia Anglesa...).

Així mateix, el SIM ofereix serveis de traducció, d'assessorament i de consultes lingüístiques per a cada un dels idiomes que s'hi imparteixen.



## Gabinet de Llengua Catalana

Tel.: (93) 581 20 17

Fax: (93) 581 20 00

Correu electrònic: [g.llengua.catalana@uab.es](mailto:g.llengua.catalana@uab.es)

<http://www.uab.es/gab-llengua-catalana>

El Gabinet de Llengua Catalana ofereix els serveis següents: resolució de consultes lingüístiques i terminològiques puntuals; correcció i traducció de documents; organització de cursos de llengua catalana: de llengua general, de llenguatge d'especialitat i amb finalitats específiques, i organització de cursos fets a mida per a col·lectius que tinguin unes necessitats especials.

El Gabinet també disposa de l'Aula d'Autoaprenentatge de Llengua, un servei gratuït per aprendre català de manera autònoma. És a la Facultat de Ciències de l'Educació (mòdul 1), tel.: 93 581 27 38 (Pròximament es traslladarà a la Biblioteca d'Humanitats).

Així mateix, ofereix informació sobre el voluntariat lingüístic.

### 6.2.2.5. Informàtica

#### Servei d'Informàtica

Tel.: (93) 581 21 00

Fax: (93) 581 20 94

Correu electrònic: [cas@cc.uab.es](mailto:cas@cc.uab.es)

<http://www.uab.es/si>

A cada centre hi ha aules de microinformàtica destinades a la docència i a familiaritzar l'alumnat amb l'ús de les eines informàtiques més adequades als seus estudis. A les aules hi ha personal tècnic que informa sobre els serveis disponibles i realitza tasques d'assistència als estudiants i de suport tècnic sobre el maquinari i el programari suportat. Des de l'aula podràs accedir a Internet, utilitzar eines informàtiques generals, consultar bases de dades, connectar-te a institucions públiques i privades d'arreu del món, fer tràmits acadèmics, etc.

El servei CEBA, totalment gratuït, t'ofereix, a més, una bústia personal de correu electrònic, l'accés a Intranet de la UAB des del campus, la participació en grups de notícies (news) i grups de debats, multitud de contactes de recerca i de col·laboració, etc. Pots activar el servei CEBA adreçant-te a la secretaria de la facultat o per mitjà dels terminals d'autoservei de la UAB.

El servei CESAR, amb l'aportació d'una moderada quota anual, t'amplia l'espai en disc, t'afegeix la possibilitat d'una pàgina web personal i t'estén les mateixes possibilitats del CEBA en accés remot, per exemple des del teu domicili.



### 6.2.2.6. Treball Campus

#### Treball Campus

Tel.: (93) 581 14 72 (demandants)

Tel.: (93) 581 14 09 (empreses)

Fax: (93) 581 27 66

Correu electrònic: [Treball.Campus@blues.uab.es](mailto:Treball.Campus@blues.uab.es)

<http://www.amicsuab.es>

#### Accions:

- Informació i orientació als usuaris sobre la legislació laboral, l'oferta de treball pública, les ajudes econòmiques per a fer pràctiques professionals a altres països, els cursos de formació ocupacional, etc.
- Formació dels demandants de feina en temes tals com l'elaboració del currículum i de cartes de presentació, l'autoocupació, el desenvolupament d'habilitats per a la recerca de feina, etc.
- Cursos de formació ocupacional adreçats a titulats en atur, menors de 25 anys.
- Servei directe d'inserció en el mercat laboral: com a borsa de treball pròpia i com a centre col·laborador del Servei Català de Col·locació.
- Difusió de currículums en pàgina web.
- Programes de cooperació educativa universitat-empresa per a estudiants amb, almenys, el 50% de crèdits superats, que vulguin fer pràctiques professionals de forma compatible amb els seus estudis.
- Presentacions al campus d'empreses, col·legis professionals, serveis mediatitzadors en la recerca de feina, etc.



## 6.3. Viure

### 6.3.1. Allotjament

#### Vila Universitària

Tel.: (93) 580 30 95

Fax: (93) 580 91 86

Correu electrònic: [vila@vilauniversitaria.com](mailto:vila@vilauniversitaria.com)

<http://www.vilauniversitaria.com/>

La Vila disposa de dues mil places amb habitatges de 30 a 101 m<sup>2</sup> i amb tota mena de serveis: llibreria, quiosc, fotografia, forn-pastisseria, granja, supermercat, bugaderia, tintoreria, perruqueria...

#### Hotel-escola Campus

L'Hotel està dotat de totes les comoditats i serveis, a més de sales per a reunions, convencions i tota mena d'actes, amb una capacitat fins a sis-centes persones.

#### Agència de Promoció d'Activitats i de Congressos UAB Campus

Tel.: (93) 580 93 55

Fax: (93) 580 32 89

Correu electrònic: [assumpta.cros@campus.uab.es](mailto:assumpta.cros@campus.uab.es)

L'Agència s'encarrega d'assessorar, d'organitzar i de coordinar les activitats que es realitzen en els diversos Campus de la UAB: reunions, congressos, seminaris i jornades professionals, actes puntuals, visites a les instal·lacions i també activitats de tipus vacacional o de lleure, especialment en el període estiuenc.

### 6.3.2. Esports

#### Servei d'Activitat Física (SAF)

Tel.: (93) 581 32 22

Fax: (93) 581 24 76

Correu electrònic: [safvra@cc.uab.es](mailto:safvra@cc.uab.es)

<http://www.uab.es/saf2.htm>

El Servei d'Activitat Física gestiona les instal·lacions esportives del campus de Bellaterra. Actualment es disposa de les següents: un pavelló poliesportiu cobert, un camp de futbol de gespa artificial, un frontó, un rocòdrom, una pista poliesportiva descoberta, tres saunes, dues piscines cobertes climatitzades amb solàrium exterior, cinc pistes d'esquix, una sala de *fitness*, un gimnàs, cinc pistes de tennis, dues pistes de *paddle*, dues pistes de voleibol i un camp de tir amb arc.

A part de poder fer ús lliure d'aquestes instal·lacions per un preu excepcional, al SAF podeu fer-hi tota mena de cursos en l'àmbit de l'activitat física -alguns d'ells vàlids per a rebre crèdits de lliure elecció-, participar en competicions d'àmbit universitari i rebre altres serveis afegits com ara el que presta la Unitat de Medicina Esportiva.

Si voleu ampliar aquesta informació consulteu la nostra web o la Guia de Serveis de la UAB.

### 6.3.3. Promoció cultural

#### Cultura en Viu

Tel.: (93) 581 27 56

Fax: (93) 581 30 99

Correu electrònic: [promocio.cultural@uab.es](mailto:promocio.cultural@uab.es)

<http://blues.uab.es/cultura>

Cultura en Viu és el nom genèric que rep tota la programació cultural de la Universitat. El Vicerectorat d'Estudiants i de Promoció Cultural coordina i organitza les diverses iniciatives culturals i presta suport als programes que ofereixen les entitats en diferents matèries que poden resultar d'interès per als estudiants. També us facilitarà informació sobre la programació cultural anual.

#### GRUPS CULTURALS ESTABLES DE LA UAB

Els grups culturals de la UAB, formats per estudiants, professors i PAS, són els següents:

- Aula de Literatura
- Aula de Teatre de la UAB
- Cineclub Fritz Lang
- Cor de la UAB
- Espai B5-125 d'Arts Plàstiques
- Espai Musical de la UAB
- Grup de Dansa de la UAB
- Orquestra de la UAB.

#### CINEMA I TEATRE

El Cinema i el Teatre de la UAB estan situats a l'Edifici d'Estudiants de la Plaça Cívica i acullen la major part de les activitats programades durant el curs. Per a més informació podeu contactar amb Cultura en Viu.



### 6.3.4. Servei Sanitari

#### Servei Assistencial de Salut

Tel.: (93) 581 19 00

Fax: (93) 581 13 34

El Servei ofereix les atencions següents: urgències mèdiques i traumatològiques, visites mèdiques i atencions d'infermeria i visites d'especialistes en ginecologia, odontologia, medicina esportiva i psicologia.

Per a ser atesos cal portar el DNI i el carnet d'estudiant.

Horari d'urgències: de dilluns a divendres, de 8.15 a 20.45 h.

Visites: de dilluns a divendres, de 9.15 a 13 h i de 15 a 20 h.

Hores concertades amb tots els especialistes.

### 6.3.5. Altres serveis

#### ENTITATS FINANCERES

##### Caixa d'Estalvis i Pensions de Barcelona "La Caixa"

Oficina a l'edifici del Rectorat. Serveis de Caixa Oberta entre la Facultat de Ciències i la Facultat de Ciències Econòmiques i Empresariales, a la Vila Universitària i a la Plaça Cívica.

##### Caixa d'Estalvis de Catalunya

Oficina a la Plaça Cívica i caixer automàtic a la Vila Universitària.

#### FOTOCÒPIES

Hi ha servei de fotocòpies a cada centre docent, a la Plaça Cívica, a la Vila Universitària i a l'edifici del Rectorat.

#### GESPA: FUNDACIÓ PRIVADA

L'escola bressol ofereix els seus serveis als fills dels membres de la comunitat universitària que tenen una edat compresa entre els quatre mesos i els tres anys.

#### LLIBRERIES

Hi ha llibreries a la Facultat de Ciències, a la Facultat de Ciències de la Comunicació, a la Facultat de Medicina, a la Facultat de Veterinària, a la Plaça Cívica i a la Vila Universitària.

#### OFICINA DE CORREUS

Està ubicada a la Facultat de Ciències Econòmiques i Empresariales.

## RESTAURACIÓ

La UAB ofereix una àmplia oferta de restauració adequada al gust i a la butxaca dels estudiants. Trobareu aquests serveis a les facultats, a la Vila Universitària, a la Plaça Cívica i a l'edifici del Rectorat.

## SERVEI D'ASSISTÈNCIA I DE FORMACIÓ RELIGIOSES (SAFOR)

Si vols conèixer el cristianisme, la nostra cultura, gent nova i sobretot a tu mateix vine i participa en les activitats de voluntariat del SAFOR. Hi trobaràs una bona acollida, grups de reflexió, de pregària, d'acció social. També tens la possibilitat de fer cursos de teologia, a l'interior del campus, vàlids per a crèdits de lliure elecció.

## SERVEIS UNIVERSITARIS. PLAÇA CÍVICA

A la Plaça Cívica s'hi pot trobar una àmplia oferta d'activitats culturals, comercials, de lleure, i de restauració, a més del punt d'informació de la UAB i de Treball Campus/Associació d'Antics Amics de la UAB.

També ofereix tot el que es pugui necessitar sense haver de moure's del campus: autoescola, escola de perruqueria, farmàcia, fotografia-orles-objectes de regal, informàtica, llinamines, llibreria-música-papeteria, òptica, perruqueria, quiosc, reprografia, botiga de moda jove i complements, viatges, servei bancari i de restauració.

L'horari comercial és des de les 10 a les 19 hores sense interrupció.

## TRANSPORTS

### Autobusos

La UAB ha establert convenis amb diferents empreses de transport per tal de facilitar-vos l'accés al campus des de les poblacions més importants de Catalunya.

També disposeu d'un servei intern gratuït d'autobusos amb dues línies que comuniquen l'estació de Renfe Cerdanyola-Universitat amb els diferents edificis del campus.

– *Línia vermella*: Estació de Renfe-Medicina-Ciències de la Comunicació-Vila Sud-Vila Hotel-Eix central/FGC-Rectorat/Veterinària-Ciències de l'Educació-Lletres/Ciències-Estació de Renfe.

– *Línia blava*: Estació de Renfe-Ciències-Lletres-Ciències de l'Educació-Rectorat/Veterinària-Eix central/FGC-Eix central/Econòmiques-Estació de Renfe.

### Ferrocarrils de la Generalitat de Catalunya

Tel.: (93) 205 15 15

<http://www.fgc.catalunya.net>

Línia Barcelona (plaça de Catalunya)-Sabadell. Estació Universitat Autònoma.

### Renfe

Tel.: (93) 490 02 02

<http://www.renfe.es/>

Línia Barcelona (plaça de Catalunya)-Cerdanyola-Sabadell. Estació Cerdanyola-Universitat.



## 6.4. Participar

### 6.4.1. Govern de la UAB

Segons els estatuts de la Universitat Autònoma de Barcelona, aprovats al gener de 1985, el govern de la Universitat correspon als òrgans següents:

**El Claustre General**

**La Junta de Govern**

**El rector**

**El gerent**

**El Consell Social**

#### EL CLAUSTRE GENERAL

El Claustre General és l'òrgan màxim de representació de la comunitat universitària. Es reuneix com a mínim dos cops l'any. Les seves funcions són aprovar les línies generals d'actuació en tots els àmbits i controlar la gestió dels càrrecs i dels òrgans de la Universitat. El Claustre està integrat:

- Pel rector, que el presideix.
- Pels degans i els directors de centres, per una representació dels instituts i per una dels professors, proporcional al seu nombre per centre i per dedicació, fins a un màxim de 150 professors, escollits en cada centre.
- Per una representació dels estudiants de cada centre en una quantitat proporcional al nombre d'alumnes per centre, fins a un total de 75, dels quals set, com a màxim, han de ser de tercer cicle.
- Per una representació del personal d'administració i serveis, fins a un màxim de 25.

#### LA JUNTA DE GOVERN

La Junta de Govern és l'òrgan màxim de govern de la Universitat i està formada:

- Pel rector, que la convoca i la presideix.
- Pels vicerectors, el secretari general –que ho serà també de la Junta–, el president del Consell d'Estudiants i el gerent.
- Pels degans i els directors de centre.
- Per un nombre de directors de departament igual al nombre de degans i directors de centre.
- Per un representant dels directors d'institut.
- Per quatre representants dels professors claustrals.
- Per un representant dels estudiants de cadascun dels centres.
- Per tres representants del personal d'administració i serveis.

La Junta de Govern es reuneix com a mínim amb una periodicitat trimestral i funciona mitjançant unes comissions: Comissió d'Ajut a l'Estudi, Comissió d'Avaluació i Control del Professorat, Comissió de Doctorat, Comissió d'Economia i Serveis, Comissió d'Investigació, Comissió d'Ordenació Acadèmica, Comissió de Política Lingüística, Comissió de Professorat i Comissió de Relacions Internacionals.

## EL RECTOR

Rector: Carles Solà i Ferrando

El rector, elegit pel Claustre General entre els catedràtics de la Universitat, és nomenat pel Govern de la Generalitat. El seu període de comandament és de quatre anys, i pot ser reelegit per un període consecutiu.

El rector presideix el Claustre General i la Junta de Govern, i n'executa els acords. A més, té la facultat de nomenar i cessar els vicerectors, el secretari general i el gerent de la Universitat.

El rector, els vicerectors i el gerent formen l'Equip de Govern que assisteix el rector en les seves funcions executives i administratives. El rector pot delegar funcions en els vicerectors.

## EL GERENT

Gerent: Joan Turró Vicens

El gerent és el responsable de l'administració dels serveis universitaris, del personal d'administració i serveis i de la gestió del pressupost. El gerent no pot tenir encomanades funcions docents ni de recerca, i les seves condicions de treball són aprovades pel Consell Social.

## EL CONSELL SOCIAL

President: Pere Miró i Plans

El Consell Social és l'òrgan col·legiat de participació de la societat, per mitjà dels seus diversos sectors, en el govern i en l'administració de la Universitat. Està compost per 30 membres, 18 dels quals representen els interessos socials, i 12, la Junta de Govern de la Universitat.

El president del Consell Social és nomenat pel Consell Executiu de la Generalitat.

El rector, el secretari general i el gerent de la Universitat són membres nats del Consell Social. El Consell Social, entre altres funcions, aprova el pressupost anual de la Universitat i la seva programació plurianual, i també la creació o la supressió d'instituts universitaris.



## 6.4.2 Òrgans de representació dels estudiants

### EL CONSELL D'ESTUDIANTS DEL CENTRE

És l'òrgan que recull i executa les iniciatives dels estudiants del centre. Per una banda aplega tots els estudiants i totes les estudiantes representants en algun òrgan de govern del centre o de la universitat, i per l'altra és el motor i el transmissor de les propostes que els estudiants puguin tenir.

El Consell es reuneix de manera oberta periòdicament; potencia la participació en tots els àmbits de la vida universitària; ofereix informació sobre temes d'interès; organitza activitats de promoció dels estudis, com conferències i taules rodones; centralitza les opinions dels estudiants; realitza activitats de promoció de la cooperació i ofereix serveis diversos, com publicacions, cursos complementaris als estudis, etc.

A cada centre, el Consell d'Estudiants està ubicat físicament en un espai concret, i està dotat amb infraestructura i recursos econòmics, per tal que pugui donar resposta a les vostres iniciatives i propostes.

## 6.4.3. Vida associativa

L'Autònoma té una gran tradició associativa que es tradueix en una àmplia i variada oferta d'associacions i col·lectius, més d'un centenar queden recollits en el Registre d'Associacions de la UAB. Aquestes associacions organitzen activitats molt diverses amb l'objectiu de potenciar la participació dels estudiants en l'àmbit polític, cultural, social, esportiu i professional.

Moltes tenen la seu a l'Edifici d'Estudiants i altres, sobretot les de caràcter professional, estan situades als respectius centres.

Si necessiteu informació sobre com canalitzar iniciatives i propostes podeu adreçar-vos a la Unitat de Promoció d'Associacions que hi ha dins el Vicerectorat d'Estudiants i de Promoció Cultural. Tel.: (93) 581 29 90 / (93) 581 15 52

### Edifici d'Estudiants

Tel.: (93) 581 19 86

Fax: (93) 581 30 99

Correu electrònic: [recepcio.estudiants@blues.uab.es](mailto:recepcio.estudiants@blues.uab.es)

Situat a la Plaça Cívica, és el centre de les activitats lligades al món associatiu i cultural universitari. Les associacions i grups culturals disposen d'un espai i d'unes instal·lacions adequades per a portar a terme les seves activitats.

L'edifici disposa d'un teatre, d'un cinema, de sales de reunions, de sala de reflexió, d'ordinadors per a l'edició de revistes, préstec de plafons-expositors, préstec de carpes, sala de treball, sala de serveis comuns i sala d'actes.



#### 6.4.4. Fundació Autònoma Solidària

##### Fundació Autònoma Solidària

Tel: (93) 581 24 85

Fax: (93) 581 20 00

Correu electrònic: [oas@cc.uab.es](mailto:oas@cc.uab.es)

La Fundació promou la participació activa dels universitaris en programes per a la integració i plena participació social. La seva activitat es desenvolupa en tres àrees: Programes Socials, Programes de Voluntariat i Programes de cooperació internacional.

- Programa d'Integració d'Estudiants amb Necessitats Especials (PIUNE)

Tel: (93) 581 26 97

Fax: (93) 581 30 99

Correu electrònic: [oaspiune@cc.uab.es](mailto:oaspiune@cc.uab.es)

<http://www.blues.uab.es/oas/piune.htm>

El PIUNE és un Programa destinat als universitaris amb disminucions físiques o sensorials que gestiona les adaptacions necessàries per a garantir als seus beneficiaris la igualtat d'oportunitats davant l'estudi.

Alguns dels serveis del programa són:

- Acompanyaments a peu i en vehicle adaptat.
- Gestió d'adaptacions pedagògiques, curriculars, tècniques, materials, urbanístiques, arquitectòniques i de l'entorn social.

- Programa pera a la integració dels presos

Tel: (93) 581 25 60

Fax: (93) 581 30 99

Correu electrònic: [oasvoluntariat@cc.uab.es](mailto:oasvoluntariat@cc.uab.es)

<http://www.blues.uab.es/oas/presons.htm>

És un Programa que, mitjançant el voluntariat, dóna suport pedagògic a la reinserció social dels estudiants internats en Centres Penitenciaris.

- Programa de promoció de la salut

Tel: (93) 581 27 57

Fax: (93) 581 30 99

Correu electrònic: [oasvoluntariat@cc.uab.es](mailto:oasvoluntariat@cc.uab.es)

<http://www.blues.uab.es/oas/salut.htm>

El programa de Salut promou l'adopció d'hàbits de conducta saludable entre la comunitat universitària per mitjà de campanyes i d'accions de sensibilització i de formació en matèries com el sexe segur i la prevenció de les toxicomanies.



- **Oficina del Voluntariat**

Tel: (93) 581 27 57

Fax: (93) 581 30 99

Correu electrònic: [oasvoluntariat@cc.uab.es](mailto:oasvoluntariat@cc.uab.es)

<http://www.blues.uab.es/oas/voluntariat.htm>

L'Oficina del Voluntariat, situada a l'Edifici d'Estudiants, és un punt d'informació i de contacte entre els universitaris i el món associatiu i de voluntariat.

L'Autònoma ofereix un ampli ventall de possibilitats diferents per a dedicar una part del temps lliure a ajudar diferents col·lectius dins la pròpia universitat com ara: la integració de disminuïts, l'acollida d'estudiants estrangers, el suport a estudiants empresonats, el voluntariat hospitalari, el voluntariat de cooperació internacional, el voluntariat lingüístic, la promoció cultural, la promoció esportiva, el voluntariat Mediambiental i la Pau i el desarmament.

- **Programa de reconstrucció de les Universitats de Bòsnia**

Tel: (93) 581 26 10

Fax: (93) 581 30 99

Correu electrònic: [oasbosnia@cc.uab.es](mailto:oasbosnia@cc.uab.es)

<http://www.blues.uab.es/oas/bosnia.htm>

La Fundació Autònoma Solidària, juntament amb Voluntaris per Bòsnia, dona suport a la creació d'un programa per a la integració dels estudiants que van patir disminucions arran de la guerra, a les universitats de Bòsnia i Hercegovina, i proposa un canvi de mentalitat a Bòsnia i Hercegovina envers els disminuïts.

### 6.4.5. Síndic de Greuges

**Síndic de Greuges:** Enric Casassas i Simó

Tel.: (93) 581 30 80

Fax: (93) 581 10 32

Correu electrònic: [sindic@uab.es](mailto:sindic@uab.es)

El Síndic de Greuges de la Universitat Autònoma de Barcelona té la funció de rebre les queixes i observacions que se li formulin sobre el funcionament de la Universitat, de garantir el compliment de tot allò que disposen els estatuts de la UAB, i de realitzar, amb caràcter no vinculant, davant els òrgans competents, propostes de resolució dels assumptes que li hagin estat sotmesos.

El Síndic exerceix les seves funcions amb independència i objectivitat. No està subjecte a cap mandat imperatiu, no rep instruccions de cap autoritat i actua amb autonomia i d'acord amb el seu propi criteri, en el marc d'allò que s'estableix en els estatuts.

## 7. ÚLTIMES NOTÍCIES

- Recorda que si aquest curs acabes els teus estudis pots presentar-te als Premis Nacionals de Fi de Carrera.

Les bases es poden consultar:

- A la teva Secretaria.
- Al punt d'informació de Plaça Cívica o mitjançant Internet a l'adreça:  
<http://www.mec.es/inf/comoinfo/beca-9-3-8.htm>