



N  
o  
r  
d



## BARRI DEL RAVAL



S  
u  
d



# Facultat de Ciències Polítiques i de Sociologia

UNIVERSITAT AUTÒNOMA DE BARCELONA

la guia de

L'ESTUDIANT

2008-2009

Fotografies de la coberta:

Les fotografies de la portada corresponen a l'exposició **Sociologia.jpg**, realitzada per alumnes dels estudis de Ciències Polítiques i de l'Administració, dins del marc de l'assignatura *Estructura Social I*, durant el curs 2007-08, sota les directrius dels professors Leonardo Cavalcanti i Albert Terrones. El nostre agraïment per la seva col·laboració a: Mireia Iglesias, Francesc Mestre, Albert Puigoriol, Leonor Flores, Marina Morales i Ana Lucía Olivos.

Facultat de Ciències Polítiques i de Sociologia  
Universitat Autònoma de Barcelona  
08193 Bellaterra (Cerdanyola del Vallès)  
Telèfons: 93 581 12 21 / 93 581 17 65  
Fax: 93 581 24 37  
Correu electrònic: [ga.politiques.sociologia@uab.es](mailto:ga.politiques.sociologia@uab.es)  
Pàgina web: [www.uab.es/fac-ciencies-politiques-sociologia](http://www.uab.es/fac-ciencies-politiques-sociologia)

Editat per la  
Universitat Autònoma de Barcelona  
08193 Bellaterra (Barcelona)

Imprès pel Servei de Publicacions  
de la Universitat Autònoma de Barcelona  
Edifici Rectorat  
08193 Bellaterra

# Índex

<b>1. La Facultat</b> .....	7
1.1. Salutació del degà .....	9
1.2. Història de la Facultat de Ciències Polítiques i de Sociologia .....	10
1.3. Com s'organitza .....	11
1.3.1. Govern de la Facultat .....	11
1.3.2. Els estudiants .....	12
1.3.3. L'Administració de Centre .....	13
<b>2. Normativa de permanència</b> .....	15
2.1. Normativa de permanència dels estudiants de la UAB (Aprovada pel Consell Social del dia 16 de juliol de 2004) .....	17
2.2. Normativa de permanència dels estudiants de la UAB (Alumnes que hagin accedit a la UAB abans del curs 2004-2005) .....	20
<b>3. Els estudis</b> .....	21
3.1. Com són .....	23
3.1.1. Professorat .....	23
3.1.2. Coordinadors de titulacions .....	28
3.1.3. Departaments que imparteixen docència .....	28
3.2. Els nostres estudis .....	29
3.2.1. Títols propis de grau .....	29
3.2.1.1. Títol propi de Graduat en Ciències Socials (Ciències Polítiques i de l'Administració) .....	30
3.2.1.2. Títol propi de Graduat en Ciències Socials (Sociologia) .....	33
3.2.2. Plans d'estudis de 1998 .....	36
3.2.2.1. Llicenciatura de Ciències Polítiques i de l'Administració .....	37
Incompatibilitats .....	41
Descripció de les assignatures .....	42
3.2.2.2. Llicenciatura de Sociologia .....	53
Incompatibilitats .....	57
Descripció de les assignatures .....	59
3.2.3. Llicenciatura d'Investigació i Tècniques de Mercat .....	67
3.2.4. Accés a segon cicle .....	69
3.2.5. Pràctiques professionals .....	74
3.2.6. Horaris de les classes curs 2008-2009 .....	77
3.2.7. Avaluació de les assignatures curs 2008-2009 .....	95
3.2.8. Criteris d'acceptació de la modificació de matrícula de la Facultat .....	104
3.2.9. El campus virtual .....	104

3.2.10. Màsters oficials de la Facultat .....	105
3.2.10.1. Gestió pública .....	105
3.2.10.2. Investigació en sociologia aplicada (MISA) .....	110
3.2.10.3. Màster europeu en treball i política social .....	115
3.2.10.4. Participació i polítiques locals .....	122
3.2.10.5. Pensar i governar les societats complexes .....	125
3.3. Altres estudis a la Facultat .....	131
3.4. Grups de recerca .....	134
<b>4. Lliure elecció .....</b>	<b>141</b>
Com es pot cursar la lliure elecció .....	143
4.1. Assignatures d'universitat .....	145
Assignatures que formen part d'una menció, i no són de cap pla d'estudis, que també es poden cursar com assignatures d'universitat .....	155
4.2. Assignatures d'universitat en format virtual .....	156
4.2.1. Estudis compartits .....	156
Assignatures de lliure elecció a distància ofertes per l'Oficina de l'Autònoma Interactiva Docent (OAID) i realitzades en col·laboració amb altres universitats .....	156
Projecte Metacampus (assignatures compartides UAB-UOC) .....	156
Projecte Campus Global (assignatures compartides UAB-UPM) .....	157
Projecte Intercampus (assignatures compartides amb altres universitats catalanes) .....	158
4.2.2. Projecte Intracampus .....	162
Assignatures de lliure en format virtual destinades als estudiants de la UAB .....	162
4.3. Assignatures específiques de didàctica .....	164
<b>5. Programes d'intercanvi .....</b>	<b>167</b>
5.1. Programa Erasmus .....	169
5.2. Programa Sicue/Sèneca .....	174
5.3. Programa propi UAB .....	176
<b>6. Els serveis de la Facultat .....</b>	<b>177</b>
6.1. Gestió acadèmica .....	179
6.2. Punt d'Informació i Suport Logístic .....	179
6.3. Departaments de la Facultat .....	179
Departament de Sociologia .....	179
Departament de Ciència Política i de Dret Públic .....	179
6.4. Biblioteca de Ciències Socials .....	180
6.5. Servei d'Informàtica Distribuïda de Ciències Socials .....	185

<b>7. Seguretat i Salut</b> .....	187
7.1. Consells bàsics de seguretat .....	189
7.2. Què us cal saber davant possibles emergències .....	190
7.3. Estructura de salut a la vostra disposició .....	191
El Servei Assistencial de Salut .....	191
Equip de primers auxilis dels edificis .....	191
<b>8. L'agenda</b> .....	193
8.1. Calendari acadèmic del curs 2008-2009 Llicenciatures .....	195
8.2. Calendari acadèmic del curs 2008-2009 Màsters oficials .....	197
8.3. Calendari de dies festius .....	199
8.4. Automatrícula .....	200
8.5. Calendari de tràmits administratius. Curs 2008-2009 .....	202
8.6. Calendari de matriculació. Curs 2008-2009 .....	205
8.7. Plànols .....	208
8.8. Tingues en compte .....	209



# 1. LA FACULTAT





## 1.1. Salutació del degà

Benvolguts / Benvolgudes,

El curs 2008-2009 serà un curs de transició. L'actual pla d'estudis, que data de 1998, serà substituït pel nou pla d'estudis de grau elaborat al llarg del any 2008 i que haurà de ser aprovat per les instàncies pertinents de la UAB i del Ministeri. Si no sorgeix cap imprevist, el nou pla s'implantarà en el curs 2009-2010 a primer curs i paulatinament a la resta de cursos.

En el nou pla d'estudis es mantindran els actuals quatre cursos i s'adequarà a la metodologia Bolonia vigent a la Facultat des de l'inici de les proves pilot, ara fa quatre anys. El nou pla d'estudis incorporarà algunes matèries innovadores que poden ser útils per als futurs llicenciats en Ciències Polítiques i Sociologia, i, d'altra banda, se suprimiran algunes que l'experiència ha demostrat poc operatives.

D'acord amb les directrius del Ministeri hi haurà un treball final dels estudis de grau de caràcter obligatori i, alhora, es mantindran les pràctiques professionals que actualment s'ofereixen als estudiants en empreses, administracions públiques, consultories, etc., amb un grau de satisfacció elevat per als que les realitzen.

Està previst que es mantinguin els actuals tres itineraris o especialitzacions en Ciència Política i en Sociologia, que entroncaran amb els màsters que s'imparteixen a la Facultat, uns de caràcter més teòric, que substituiran els cursos de Doctorat, i uns altres de caràcter més professional. Creiem que amb aquesta oferta de màsters oficials, que s'imparteixen a preus públics, els graduats i graduades poden completar la seva formació i alhora gaudir d'una millor inserció dins el món laboral.

En nom de l'Equip de Govern de la Facultat, del professorat i del personal d'administració i serveis sigueu benvinguts i benvingudes al nou curs de la Facultat de Ciències Polítiques i Sociologia de la Universitat Autònoma de Barcelona.

Josep Ma. Sanahuja Bonfill  
*Degà de la Facultat*

## 1.2. Història de la Facultat de Ciències Polítiques i de Sociologia

La Facultat de Ciències Polítiques i de Sociologia de la UAB va ser el primer centre universitari creat per la Generalitat de Catalunya, –Drecret 233/1985 (DOG núm. 581-28.08.85)–, ara fa vint anys. El curs 1986-1987 va començar a impartir classes del que llavors era una única llicenciatura de segon cicle, amb dues seccions: Ciències Polítiques i Sociologia.

El curs 1992-1993 es van implantar els plans d'estudi estructurats en crèdits, organitzats en quatre cursos acadèmics i amb dues titulacions diferenciades: Ciències Polítiques i de l'Administració, i Sociologia. El curs 1998 aquests plans es van reformar, tot mantenint les mateixes característiques principals.

En els darrers anys s'han anat consolidant els programes d'intercanvi amb altres universitats, principalment les europees, i el programa de pràctiques professionals, que pretén facilitar la transició dels estudiants universitaris a l'exercici professional.

El proper repte de la Facultat és l'adaptació dels nostres estudis a l'Espai Europeu d'Educació Superior, desenvolupat a partir de la declaració de Bologna el juny de 1999. El curs 2004-2005 va començar una nova etapa de la història de la Facultat amb la implantació de les proves pilot impulsades pel Departament d'Universitats i Recerca de la Generalitat de Catalunya i actualment s'estan definint els continguts dels futurs estudis de grau.

## 1.3. Com s'organitza

### 1.3.1. Govern de la Facultat

D'acord amb el Reglament de la Facultat de Ciències Polítiques i de Sociologia, aprovat pel Consell de Govern el 29 de setembre de 2004, els òrgans de govern són la Junta de Facultat, el degà o degana i el seu equip.

#### Junta de Facultat

La Junta és l'òrgan col·legiat de govern de la Facultat. Està formada per 50 membres: el degà o degana, que la presideix, els membres de l'equip de govern de la Facultat i els o les coordinadores d'estudis; l'administrador o administradora; una representació del personal acadèmic i del personal investigador en formació de cada departament; una representació dels estudiants de les diferents titulacions, una representació del PAS; i una representació dels professors i professores no funcionaris i dels becaris i becàries en formació.

#### Comissions delegades

Les comissions són òrgans assessors de la Junta de Facultat. Les comissions permanents de la Facultat són:

- La Comissió d'Ordenació Acadèmica
- La Comissió d'Economia i Serveis
- La Comissió de Relacions Institucionals

#### Equip deganal

**Degà**

**Secretari acadèmic**

**Vicedegà d'Ordenació Acadèmica**

**Vicedegana de Serveis i Finances**

**Vicedegana de Pràctiques i Professionalització**

**Vicedegà de Programes d'Intercanvi i de Relacions Externes**

**Coordinador Titulació Sociologia**

**Coordinador Titulació Ciències Polítiques i de l'Administració**

Dr. Josep M. Sanahuja Bonfill

Dr. Jordi Argelaguet Argemí

Dr. Francesc Xavier Rambla Marigot

Dra. Astrid Barrio López

Dra. Sònia Parella Rubio

Dr. Francesc Serra Massansalvador

Dr. Andreu Lope Peña

Dr. Xavier Ballart Hernández

## 1.3.2. Els estudiants

Consell d'Estudiants  
Telèfon: 93 581 25 16  
Local: despatx B1-165

### L'Assemblea de Facultat

L'Assemblea d'estudiants està formada per tots els alumnes de la Facultat que vulguin participa-hi. Es una estructura horitzontal i participativa i qualsevol alumne hi pot presentar les seves propostes i queixes. Es el mitja pel qual els estudiants s'apleguen per deliberar temes i prendre resolucions mitjançant el consens.

Les Assemblees de Facultat van sorgir aproximadament el 1991, com a resposta al augment de les taxes d'Universitat. A partir d'aquí cada Assemblea de Facultat va anar tirant endavant diverses reivindicacions i campanyes segons la problemàtica, la voluntat, les necessitats i les possibilitats dels seus membres i de cada un dels centres.

A la Facultat de Ciències Polítiques i Sociologia l'Assemblea s'organitza mitjançant comissions de treball. En el cas concret de la aplicació de l'EEES (procés de Bolonya) la comissió encarregada va fomentar un debat que va donar lloc a un dossier de conclusions i estratègies en que es van fonamentar les reivindicacions contra el pla pilot i el procés de Bolonya.

A nivell de la Universitat Autònoma les activitats de les diverses assemblees es coordinen a través de la Coordinadora d'Assemblees de Facultat (CAF) i amb la resta d'Universitats a través de la Plataforma Mobilitzadora en defensa d'una Universitat Pública.

L'Assemblea de Facultat es reuneix tots els dimecres a les 12, 15 hores a partir del segon dimecres de curs.

### L'Edifici dels Estudiants

És l'espai físic de trobada dels col·lectius i dels serveis per a estudiants, tant socials com culturals. L'edifici disposa de locals per col·lectius, sala d'actes, un teatre, un cinema, una sala d'assaig, sales de reunió i una sala d'informàtica per a col·lectius.

Per qualsevol altra informació, poseu-vos en contacte amb el Punt de Serveis de l'Edifici d'Estudiants (a la Plaça Cívica), per telèfon 93 581 10 21, per correu electrònic [punt.serveis@uab.cat](mailto:punt.serveis@uab.cat) o a través de nostre web [etc.uab.cat](http://etc.uab.cat)

### **Dinamitzador de Centre**

Ofereix suport als estudiants individuals i als col·lectius de la Facultat de Ciències Polítiques i Sociologia amb tot allò relatiu a la participació universitària i associativa, sempre que aquests ho demanin. L'objectiu principal es facilitar-vos els instruments necessaris per dur a terme les vostres iniciatives o idees.

Anima't i contacta amb nosaltres a l'Edifici d'Estudiants o a través del correu electrònic:  
politiques.dinamitzacio@uab.es

### **Programa d'Assessors d'Estudiants**

Els Estudiants Assessors són estudiants del Centre que tenen la funció d'ajudar a viure i a conèixer la UAB als estudiants de 1r curs.

A la pràctica, es tracta d'informar als nous sobre la vida al Campus, les activitats socials, culturals i polítiques universitàries, el funcionament del seu Centre, els ritmes i tècniques d'estudi de les assignatures que cursen i, en definitiva, de tot allò que resulti bàsic per la seva adaptació a la Universitat.

Contacte:

Programa d'Assessors d'Estudiants

Edifici d'Estudiants

a/e: assessors.estudiants@uab.es

Tel. 93 581 29 43

## **1.3.3. L'Administració de Centre**

### **Funcions**

L'administrador/a de Centre és el/la responsable de l'administració dels serveis universitaris, del personal d'administració i serveis i de la gestió del pressupost de l'àmbit territorial que li ha estat delegat per la Gerència.

### **Horari d'atenció al públic**

L'horari d'atenció al públic és, de dilluns a divendres, de 9 a 14 h i de 15 a 17 h, en període hàbil, segons el calendari acadèmic aprovat pel Consell de Govern.

## Àmbit de responsabilitats

L'estructura administrativa bàsica per al desenvolupament de la docència homologada i de la recerca bàsica de l'àmbit és la següent:

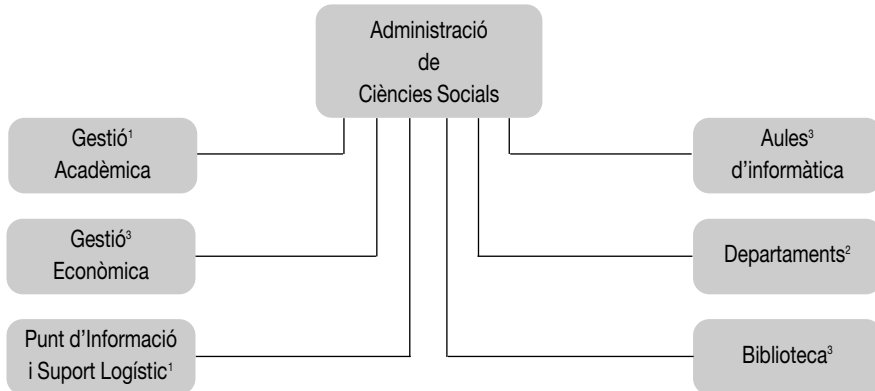

1. Facultat de Ciències Polítiques i de Sociologia, Facultat de Dret i Facultat de Ciències Econòmiques i Empresariales.
2. Departament de Ciència Política i de Dret Públic, Departament de Sociologia, Departament de Dret Privat, Departament de Dret Públic i de Ciències Historicojurídiques, Departament d'Economia i d'Història Econòmica, Departament d'Economia Aplicada i Departament d'Economia de l'Empresa.
3. Serveis comuns a tot l'àmbit.

## Personal i mitjans de comunicació

### *Administració de Ciències Socials*

Sra. Glòria García Andrés:	administradora de Centre secretària
Sra. Encarna Poncela Fernández:	
Adreça:	Edifici B, porta B0-123
Telèfon:	93 581 20 63
Fax:	93 581 20 02
Adreça electrònica:	ad.c.socials@uab.cat

### *Gestió econòmica de Ciències Socials*

Sra. Lourdes Collazos Salgado:	gestora econòmica
Telèfon:	95 581 20 18
Adreça electrònica:	ge.c.socials@uab.cat

## **2. NORMATIVA DE PERMANÈNCIA**





## 2.1. Normativa de permanència dels estudiants de la UAB (Aprovada pel Consell Social del dia 16 de juliol de 2004)

### Alumnes de primer curs

Els alumnes de primer curs, quan finalitzin el curs acadèmic corresponent a la segona matrícula, hauran d'haver superat un total de 30 crèdits per poder continuar els mateixos estudis (no es computaran els crèdits convalidats, els adaptats d'assignatures idèntiques, els reconeguts i els de CFGS).

Si l'alumne no ha superat aquests 30 crèdits podrà interposar recurs d'alçada per sol·licitar poder matricular-se el curs següent. El recurs s'ha de presentar en el termini màxim d'un mes a partir del dia següent al de la publicació de les qualificacions. Cal adreçar-lo a la Comissió Acadèmica del Consell Social i s'ha de lliurar a la Gestió Acadèmica.

L'estudiant que no pugui continuar els seus estudis per no haver superat el mínim de crèdits podrà tornar a fer la preinscripció per als mateixos estudis al cap de dos cursos acadèmics, per una única vegada.

### Límit de matriculació

El nombre màxim de crèdits de què un alumne es pot matricular la primera vegada és de 90.

### Alumnes de segon curs i següents

#### Límit de matriculació

Els estudiants que tinguin assignatures pendents de semestres anteriors, el nombre màxim de crèdits de que es podran matricular serà el que resulti d'aplicar la fórmula següent:

$$(\text{Càrrega total del títol} / \text{Nombre d'anys previstos}) + 20\% = N$$

A partir del segon curs acadèmic, la càrrega de crèdits de cada assignatura troncal i obligatòria no superada s'incrementarà en relació al nombre de vegades que l'alumne s'hagi matriculat d'aquesta assignatura d'acord amb la fórmula següent:

$$\text{Nombre de crèdits assignatura troncal i obligatòria} \times (n + 1)/2 = \text{Càrrega de crèdits assignatura troncal i obligatòria}$$

On  $n$  és igual al número de matrícula (1a, 2a...)

De tal manera que

El total de crèdits matriculats ha de ser menor o igual que la càrrega total del títol / Nombre d'anys previstos + 20%

L'alumne s'haurà de matricular obligatòriament de les assignatures troncal i obligatòries no superades. No està obligat a matricular-se de les assignatures optatives i de lliure elecció no superades, les quals poden ser substituïdes per altres assignatures optatives i de lliure elecció.

### **Alumnes procedents d'una altra universitat**

Als alumnes que continuïn els mateixos estudis iniciats en una altra universitat, se'ls comptaran les convocatòries exhaurides.

Els alumnes que abandonin els estudis en una altra universitat per haver esgotat el règim de permanència podran iniciar els mateixos estudis a la UAB, sempre que compleixin les condicions establertes en aquesta normativa.

Si en dos anys l'alumne no ha superat, en la seva universitat d'origen, 30 crèdits adaptables al pla d'estudis de la UAB no podrà ser admès. Podrà interposar recurs d'alçada davant del rector en el termini d'un mes a partir de la data de resolució de l'adaptació del seu expedient.

Si l'alumne només ha estudiat un curs a la universitat d'origen, disposarà d'un altre curs a la UAB per a superar 30 crèdits del pla d'estudis.

### **Convocatòries per assignatura**

Els alumnes disposen, com a màxim, de 6 convocatòries avaluades per superar cada assignatura.

Els alumnes que tinguin 5 convocatòries esgotades d'una assignatura hauran d'examinar-se en la sisena convocatòria davant d'un tribunal format per tres professors nomenats pel degà o director.

Si l'estudiant no supera l'assignatura en la sisena convocatòria podrà sol·licitar la continuïtat dels seus estudis a la Comissió Acadèmica del Consell Social. Si se li concedeix, l'estudiant haurà d'acollir-se a un règim de tutoria amb dret a dues convocatòries extraordinàries consecutives.

En el cas que a l'estudiant li resti una assignatura per finalitzar la carrera i no hagi aprovat les tres primeres convocatòries, podrà acollir-se a l'opció d'examinar-se de la quarta convocatòria davant d'un tribunal.

### Anul·lació de matrícula

L'anul·lació de matrícula no requereix cap justificació. S'haurà de presentar una sol·licitud a la Gestió Acadèmica en els terminis fixats al calendari academicoadministratiu. La concessió o denegació correspon als degans o directors i es pot recórrer davant el rector.

Pel que fa a la permanència, l'anul·lació de matrícula té la mateixa consideració que si l'alumne no s'hagués matriculat.

#### **Nota**

Els alumnes que hagin accedit a la UAB amb anterioritat a l'entrada en vigor d'aquesta normativa poden optar, voluntàriament, per tal que els sigui d'aplicació la present o bé la Normativa de permanència aprovada el 22 de maig de 1992 i modificada posteriorment el 17 de juny de 1992 i el 17 de setembre de 1999.

## 2.2. Normativa de permanència dels estudiants de la UAB (Alumnes que hagin accedit a la UAB abans del curs 2004-2005)

### Alumnes de segon curs i següents

#### Límit de matriculació

Els estudiants que tinguin assignatures pendents de semestres anteriors, el nombre màxim de crèdits de que es podran matricular serà el que resulti d'aplicar la fórmula següent:

$$(\text{Càrrega total del títol} / \text{Nombre d'anys previstos}) + 20\% = N$$

L'alumne s'haurà de matricular obligatòriament de les assignatures troncal i obligatòries no superades.

### Convocatòries per assignatura

Els alumnes disposen, com a màxim, de 6 convocatòries per superar cada assignatura.

Els alumnes que tinguin 5 convocatòries esgotades d'una assignatura podran demanar examinar-se en la sisena convocatòria davant d'un tribunal format per tres professors nomenats pel degà o director.

Si l'estudiant no supera l'assignatura en la sisena convocatòria podrà sol·licitar a la Comissió Acadèmica del Consell Social, la concessió d'una convocatòria de gràcia sempre i quan tingui aprovat, com a mínim, el 50% de les assignatures troncal i obligatòries de la titulació.

### Anul·lació de matrícula i convocatòries

L'anul·lació de matrícula no requereix cap justificació. S'haurà de presentar una sol·licitud a la Gestió Acadèmica en els terminis fixats al calendari acadèmicoadministratiu. La concessió o denegació correspon als degans o directors i es pot recórrer davant el rector.

Pel que fa a la permanència, l'anul·lació de matrícula té la mateixa consideració que si l'alumne no s'hagués matriculat.

L'anul·lació de convocatòria no requereix cap tràmit administratiu i funciona automàticament si l'alumne no es presenta als exàmens. Per tant, el *no presentat* no farà córrer convocatòria.

# 3. ELS ESTUDIS



## 3.1. Com són

### 3.1.1. Professorat

#### Relació del professorat previst per al curs 2008-2009

PROFESSOR/A	DEPARTAMENT	TELÈFON	DESPATX	E-MAIL
Aceros Gualdron, Juan Carlos	Psicologia Social	93 581 2353	B5-048 (Psicol)	juancarlos.aceros@uab.cat
Adelantado Gimeno, José	Sociologia	93 581 3100	B3-143A	jose.adelantado@uab.cat
Alcaide Lozano, Vanessa	Sociologia	93 581 4457	B1-161	vanessa.alcaide@uab.cat
Alcalde Campos, Rosalina	Sociologia	93 581 2508	B1-177	rosalina.alcalde@uab.cat
Andrés Delgado, Lidia	Economia Aplicada	93 581 4582	B3-0110 (Econom.)	lidia.andres@uab.cat
Anduiza Perea, Eva	Ciència Política	93 581 2429	B3-165	eva.anduiza@uab.cat
Antolín Pichel, Yago	Matemàtiques	93 581 4157	C1-356 (Ciències)	yago.antolin@uab.cat
Argelaguet Argemí, Jordi	Ciència Política	93 581 2411	B3-079	jordi.argelaguet@uab.cat
Arqueros Wood, Marcela	Economia Aplicada	93 581 1740	B3-082 (Econom)	marcela.arqueros@uab.cat
Astelarra Bonomi, Judith	Sociologia	93 581 2420	B3-185	judith.astelarra@uab.cat
Avendaño Arosemena, Antonio Jose	Economia Aplicada	93 581 1153	B3-046 (Econom)	antoniojose.avendano@uab.cat
Bacaria Colom, Jordi	Economia Aplicada	93 581 1128	B3-102 (Econom.)	jordi.bacaria@uab.cat
Ballart Hernández, Xavier	Ciència Política	93 581 2433	B3-155	xavier.ballart@uab.cat
Ballbé Mallol, Manuel	Dret Públic i Cc Historicojurídiques	93 581 1164	B2-121 (Dret)	manuel.ballbe@uab.cat
Ballester Muñoz, David	Història Moderna i Contemporània	93 581 1726	B3-069	david.ballester@uab.cat
Baras Gómez, Montserrat	Ciència Política	93 581 2436	B3-149	montserrat.baras@uab.cat
Barbé Izuel, Esther	Dret Públic i Cc Historicojurídiques	93 581 1531	B3-051	esther.barbe@uab.cat
Bardina Simorra, Xavier	Matemàtiques	93 581 2911	C1-314 (Ciències)	xavier.bardina@uab.cat
Barrio López, Astrid	Ciència Política	93 581 2431	B3-161	astrid.barrio@uab.cat
Bea Alonso, Miguel	Economia Aplicada	93 581 1740	B3-082 (Econom.)	miguel.bea@uab.cat
Benito Pérez, Ricard	Ciència Política i Dret Públic	93 581 2430	B3-163	ricard.benito@uab.cat
Bermúdez Arape, Ángel	Dret Públic i Cc Historicojurídiques	93 581 1404	B3-053	angel.bermudez@uab.cat
Blanco Fillola, Ismael	Ciència Política	93 581 2474	B1-183	ismael.blanco@uab.cat
Blanes Llorens, Amand	Geografia	93 581 3060	CED-06	ablanes@ced.uab.cat
Borràs Català, Vicent	Sociologia	93 581 2432	B3-157	vicenc.borras@uab.cat
Bosch Gardella, Agustí	Ciència Política	93 581 2426	B3-171	agusti.bosch@uab.cat
Botella Corral, Joan	Ciència Política	93 581 2435	B3-151	joan.botella@uab.cat
Brugué Torruella, Joaquim	Ciència Política i Dret Públic	93 581 2474	B1-183	quim.brugue@uab.cat
Busom Piquer, Isabel	Economia Aplicada	93 581 2206	B3-120 (Econom.)	isabel.busom@uab.cat
Caballero Bastardo, Xavier	Sociologia	93 581 1383	B3-189	xavier.caballero@uab.cat
Cals Güell, Joan	Economia Aplicada	93 581 1178	B3-042 (Econom.)	joan.cals@uab.cat
Calsina Busca, Miquel	Ciència Política	93 581 2436	B3-149	miquel.calsina@uab.cat
Canal Oliveras Ramon	Ciència Política i Dret Públic	93 581 2430	B3-163	ramon.canal@uab.cat

PROFESSOR/A	DEPARTAMENT	TELÈFON	DESPATX	E-MAIL
Cantijoch Cunill, Marta	Ciència Política	93 581 2426	B3-171	marta.cantijoch@uab.cat
Cardús Ros, Salvador	Sociologia	93 581 2272	B3-195	salvador.cardus@uab.cat
Carrasquer Oto, Pilar	Sociologia	93 581 2432	B3-157	pilar.carrasquer@uab.cat
Casademunt Monfort, Àlex	Ciència Política	93 581 2431	B3-161	alex.casademunt@uab.cat
Casal Bataller, Joaquim	Sociologia	93 581 3195	G5-150 (Educació)	joaquim.casal@uab.cat
Casas Gironella, Enric	Ciència Política	93 581 2425	B3-173	ecasas@mail.bcn.cat
Casassas Marqués, David	Sociologia	93 581 2508	B1-177	david.casassas@uab.cat
Castellana Vila, Natàlia	Matemàtiques	93 581 2799	C1/126 (Ciències)	natalia.castellana@uab.cat
Castelló Santamaria, Laia	Sociologia	93 581 3303	B3-059	laia.castello@uab.cat
Cavalcanti Da Silva, Leonardo	Sociologia	93 581 2406	B3-117/2	leonardo.cavalcanti@uab.cat
Cervini, Maria	Economia Aplicada	93 581 4575	B3-076 (Econom)	maria.cervini@uab.cat
Ciornei, Irina	Ciència Política i Dret Públic	93 581 1767		
Coll Guerrero, Jaume	Matemàtiques	93 581 3587	C1-248 (Ciències)	jaume.coll@uab.cat
Coll Planas, Gerard	Ciència Política i Dret Públic	93 581 3446	B3-113	gerard.coll@uab.cat
Cortina Trilla, Clara	Geografia	93 581 3060	CED	ccortina@ced.uab.es
Couceiro López, Mariña	Sociologia	93 581 4212	B3-119	marina.couceiro@uab.cat
Crespo Ortiz, Adrian	Ciència Política i Dret Públic	93 581 4633	B3-185	adria.crespo@uab.cat
Cussó Segura, Xavier	Economia i Història Econòmica	93 581 1416	B3-113 (Econom.)	xavier.cusso@uab.cat
Da Rocha Resende, Edgar	Ciència Política i Dret Públic	93 581 3448	IGOP	pauloedgar.darocha@uab.cat
De Alòs-Moner Vila, Ramon	Sociologia	93 581 2419	B3-187	ramon.dealos@uab.cat
Diaz Echenique, Leonardo	Ciència Política	93 581 1394	I0-206	leonardo.diaz@uab.cat
Domènech Sampere, Xavier	Història Moderna i Contemporània	93 581 3253	B7-122 (Lletres)	francescxavier.domenech@uab.cat
Dominguez García, Ferran	Ciència Política i Dret Públic	93 581 3394	B2-170 (Dret)	fernando.dominguez@uab.cat
Escobedo Caparrós, Anna	Sociologia	93 581 2416	B3-191	anna.escobedo@uab.cat
Espluga Trenc, Josep	Sociologia	93 581 3100	B3-143 A	josepluis.espluga@uab.cat
Estradé Saltó, Antoni	Sociologia	93 581 2447	B1-175	antoni.estrade@uab.cat
Estruch Gibert, Joan	Sociologia	93 581 2417	B3-197	joan.estruch@uab.cat
Etherington, John Robert	Ciència Política	93 581 2410	B3-077	john.etherington@uab.cat
Fähndrich Richon, Xavier	Ciència Política	93 581 2433	B3-155	xfahndrich@estrategialocal.com
Farré Cervelló, Mercè	Matemàtiques	93 581 2786	C1-160 (Ciències)	merce.farre@uab.cat
Fatjó Gómez, Pere	Economia i Història Econòmica	93 581 1416	B3-113 (Econ.)	pedro.fatjo@uab.cat
Feldman, Eduardo M.	Ciència Política	93 581 2411	B3-079	eduardo.feldman@uab.cat
Feliu Martínez, Laura	Dret Públic i Cc Historicojurídiques	93 581 2427	B3-081	laura.feliu@uab.cat
Fernández Mostaza, M. Esther	Sociologia	93 581 2471	B3-183	mariaesther.fernandez@uab.cat
Fisas Armengol, Vicenç	Escola de Pau	93 581 2414	G6-214	unescopau@pangea.org
Flaquer Vilardebó, Lluís	Sociologia	93 581 2416	B3-191	lluis.flaquer@uab.cat
Flecha Fernández de Sanmamed, Airhoa	Sociologia	93 581 2447	B1-175	
Fleta Anel, Jose Miquel	Economia Aplicada	93 581 1153	B3-046 (Econom)	josemiguel.fleta@uab.cat
Font Borràs, Núria	Ciència Política	93 581 2429	B3-165	nuria.font@uab.cat
Forteza González, Maria	Sociologia	93 581 2417	B3-117/1	maria.forteza@uab.cat



PROFESSOR/A	DEPARTAMENT	TELÈFON	DESPATX	E-MAIL
Francés Tudel, Gemma	Economia Aplicada	93 581 2293	B3-044 (Econom.)	gemma.frances@uab.cat
Freixes Montes, Jordi	Ciència Política i Dret Públic	93 581 3373	B2-114 (Dret)	jordi.freixes@uab.cat
Gala Duran, Carolina	Dret Públic i Ciències Històrico Jurídiques	93 581 2279	B2-184 (Dret)	carolina.gala@uab.cat
Gallego Calderón, Raquel	Ciència Política	93 581 2431	B3-161	raquel.gallego@uab.cat
García González, Tomás	Sociologia	93 581 2443	B3-137	tomas.garcia@uab.cat
García Gracia, Maribel	Sociologia	93 581 2446	B3-131	maribel.garcia@uab.cat
García Hernández, Rosa	Economia Aplicada	93 581 2293	B3-044 (Econom.)	rosa.garcia.hernandez@uab.cat
García-Romeral Moreno, Gloria	Sociologia	93 581 2417	B3-117/1	gloria.garciaromeral@uab.cat
Godoy Hidalgo, Maria Cosette	Ciència Política i Dret Públic	93 581 2428	B3-167	mcosette@gmail.com
Gonzalez Motos, Sheila	Ciència Política i Dret Públic	93 581 2430	B3-163	sheila.gonzalez@uab.cat
Grasa Hernández, Rafael	Dret Públic i Cc Historicojurídiques	93 581 2402	B3-055	rafael.grasa@uab.cat
Griera Lonch, Maria del Mar	Sociologia	93 581 2508	B1-177	mariaelmar.griera@uab.cat
Güell Ampuera, Casilda	Ciència Política	93 581 1767		casilda.guell@uab.cat
Guerrero Cabrera, Federico	Dret Públic i Cc Historicojurídiques	93 581 2427	B3-081	federico.guerrero@uab.cat
Guillen Lasierra, Francesc	Ciència Política i Dret Públic	93 581 3373	B2-114 (Dret)	francesc.guillen@uab.cat
Iglesias Lucía, Montserrat	Dret Públic i Cc Historicojurídiques	93 581 1753	B2-113 (Dret)	montserrat.iglesias@uab.cat
Izquierdo Benito, M. Jesús	Sociologia	93 581 2445	B3-133	mariajesus.izquierdo@uab.cat
Izquierdo Brichs, Ferran	Dret Públic i Cc Historicojurídiques	93 581 2424	B3-115	ferran.izquierdo@uab.cat
Jacovkis Halperin, Judith	Sociologia	93 581 4212	B3-119/2	judith.jacovkis@uab.cat
Jiménez Cortés, Claudia	Dret Públic i Ciències Històrico Jurídiques	93 581 1072	B2-134 (Dret)	claudia.jimenez@uab.cat
Jorba Galdós, Laia	Ciència Política	93 581 2474	B1-183	laia.jorba@uab.cat
Kennet, Chris	Sociologia		CEO	christopher.kennet@uab.cat
Kozlova, Inna	Traducció i Interpretació	93 581 2547	B3-071	inna.kozlova@uab.cat
León Medina, Francisco José	Sociologia	93 581 4457	B1-161	franciscojose.leon@uab.cat
Liñeira Sanchez, Robert	Ciència Política i Dret Públic	93 581 4633	B1-185	robert.lineira@uab.cat
Lizón Ramón, Ángeles	Sociologia	93 581 2419	B3-187	angeles.lizon@uab.cat
Lope Peña, Andreu	Sociologia	93 581 2444	B3-135	andreu.lope@uab.cat
López Andres, F. Xavier	Economia Aplicada	93 581 3415	B3-108 (Econom.)	francescxavier.lopez@uab.cat
López Roldán, Pedro	Sociologia	93 581 1676	B3-159	pedro.lopez.roldan@uab.cat
Lozares Colina, Carlos	Sociologia	93 581 1676	B3-159	carlos.lozares@uab.cat
Marcet Morera, Joan	Ciència Política	93 581 1522	B2-169 (Dret)	joan.marcet@uab.cat
Marín Puigpelat, Jordi	Ciència Política	93 581 2433	B3-155	jmarin@tecnocampus.com
Martí Olivé, Joel	Sociologia	93 581 2412	B3-085	joel.marti@uab.cat
Martin Artilles, Antonio	Sociologia	93 581 1729	B3-143	antonio.martin@uab.cat
Martínez Ariño, Julia	Sociologia	93 581 2508	B1-177	julia.martinez.arino@uab.cat
Martínez Sanmartí, Roger	Sociologia	93 581 4457	B1-161	roger.martinez.sanmarti@uab.cat
Masjuan Codina, Josep Maria	Sociologia	93 581 2441	B1-139	josepmaria.masjuan@uab.cat
Massó Lago, Matilde	Sociologia	93 581 4457	B1-161	matilde.massou@uab.cat
Mateo Dieste, Josep Lluís	Antropologia Social i Cultural	93 581 1142	Fac. Lletres	josepluis.mateo@uab.cat
Medina Iborra, Ivan	Ciència Política i Dret Públic	93 581 4973	B3-119	ivan.medina@uab.cat

PROFESSOR/A	DEPARTAMENT	TELÈFON	DESPATX	E-MAIL
Merino Pareja, Rafael	Sociologia	93 581 3195	G6-150	rafael.merino@uab.cat
Miguel Quesada, Francesc J.	Sociologia	93 581 2508	B1-177	miguel.quesada@uab.cat
Migúelez Lobo, Fausto	Sociologia	93 581 2422	B3-181	fausto.miguelez@uab.cat
Molina Romo, Oscar	Sociologia	93 581 2508	B1-177	oscar.molina@uab.cat
Molins López-Rodó, Joaquim M.	Ciència Política	93 581 1579	B3-169	joaquim.molins@uab.cat
Montenegro Martínez, Marisela	Psicologia Social	93 581 4454	B5-06 (Psicol)	marisela.montenegro@uab.cat
Mora Malo, Enrico	Sociologia	93 581 2447	B1-175	enrico.mora@uab.cat
Morata Tierra, Francesc	Ciència Política	93 581 2430	B3-163	francesc.morata@uab.cat
Moreno Colom, Sara	Sociologia	93 581 2508	B1-177	sara.moreno@uab.cat
Muñoz Pradas, Francesc	Geografia	93 581 1622	B3-065 (Pol. i Soc.)	francesc.munoz@uab.cat
Natorski, Michal	Dret Públic i Ciències Històric Jurídiques	93 581 2424	B3-115/2	michal.natorski@uab.cat
Navarro García, Salud	Sociologia	93 581 2447	B1-175	
Nicolau Nos, Roser	Economia i Història Econòmica	93 581 1815	B3-107 (Econom.)	roser.nicolau@uab.cat
Noguera Ferrer, José Antonio	Sociologia	93 581 2404	B3-061	jose.noguera@uab.cat
Oliveres Boadella, Arcadi	Economia Aplicada	93 581 2472	B3-080B (Econom.)	arcadi.oliveres@uab.cat
Ostergaard, Eva	Ciència Política	93 581 2430	B3-163	eva.ostergaard@uab.cat
Padilla Rosa, Emilio	Economia Aplicada	93 581 4572	B3-066 (Econom.)	emilio.padilla@uab.cat
Parella Rubio, Sònia	Sociologia	93 581 3216	B3-183	sonia.parella@uab.cat
Pérez Amorós, Francesc	Dret Públic i Ciències Històric Jurídiques	93 581 1161	B2-146 (Dret)	francesc.perez.amoros@uab.cat
Petroff, Alisa Georgeta	Sociologia	93 581 4457	B1-161	alisageorgeta.petroff@uab.cat
Planas Coll, Jordi	Sociologia	93 581 2446	B3-131	jordi.planas@uab.cat
Plaza Font, Joan Pere	Ciència Política i Dret Públic	93 581 4973	B1-119A	joanpere.plaza@uab.cat
Pomés Vives, Jordi	Història Moderna i Contemporània	93 581 2869	B7-173 (Lletres)	jordi.pomes@uab.cat
Porti Piqué, Joan	Matemàtiques	93 581 1395	C1-324 (Ciències)	joan.porti@uab.cat
Puente Rodríguez, Sílvia	Sociologia	93 581 2441	B3-139	silvia.puente@uab.cat
Rambla Marigot, F.Xavier	Sociologia	93 581 2421	B3-183	xavier.rambla@uab.cat
Ramos Morilla, Xavier	Economia Aplicada	93 581 2868	B3-068 (Econom.)	xavi.ramos@uab.cat
Rebollo Izquierdo, Òscar	Sociologia	93 581 2446	B3-131	oscar.rebollo@uab.cat
Recaño Valverde, Joaquín	Geografia	93 581 3060	CEC-19	jrecano@ced.uab.cat
Rico Camps, Guillem	Ciència Política	93 581 2474	B1-183	guillem.rico@uab.cat
Rodés Gracia, Jesús M.	Ciència Política	93 581 2407	B3-063	jesusmaria.odes@uab.cat
Rodríguez Teruel, Joan	Ciència Política	93 581 2431	B3-161	joan.rodriguez@uab.cat
Rosetti Maffioli, Natàlia	Ciència Política	93 581 2411	B3-079	natalia.rosetti@uab.cat
Ruiz Lozano, M. Dolores	Traducció i Interpretació	93 581 2547	B3-071	dolores.ruiz@uab.cat
Sáez Giol, Lluís	Sociologia	93 581 44 57	B1-161	lluis.saez@uab.cat
Sáinz Gsell, Nora	Dret Públic i Cc Historicojurídiques	93 581 2161	B3-067	nora.sainz@uab.cat
Salcedo Maldonado, Jorge Luis	Ciència Política i Dret Públic	93 581 2425	B3-173	jorgeluis.salcedo@uab.cat
San Martín Morant, Josep	Ciència Política	93 581 2425	B3-173	josep.sanmartin@uab.cat

PROFESSOR/A	DEPARTAMENT	TELÈFON	DESPATX	E-MAIL
Sanahuja Bonfill, Josep M.	Ciència Política	93 581 2428	B3-167	josepmaria.sanahuja@uab.cat
Santamaria Lorenzo, Enrique	Sociologia	93 581 2420	B3-185	enrique.santamaria@uab.cat
Santiago López, Facundo Anibal	Ciència Política i Dret Públic	93 581 2410	B3-077	facundosantiago@gmail.com
Santirso Rodríguez, Manuel	Història Moderna i Contemporània	93 581 1726	B3-069 (Lletres)	msantirso@xtec.net
Serra Massansalvador, Francesc	Dret Públic i Cc Historicojurídiques	93 581 2161	B3-067	francesc.serra@uab.cat
Serra Mochales, Isabel	Matemàtiques	93 581 3104	C1/-164 (Ciències)	iserra@mat.uab.cat
Serra Puig, Roger	Dret Públic i Cc Historicojurídiques	93 581 1404	B3-053	roger.serra.puig@uab.cat
Serra Sellares, Laia	Dret Públic i Cc Historicojurídiques	93 581 4481	IO-0043	laia.serra@uab.cat
Solé Puig, Carlota	Sociologia	93 581 2418	B3-193	carlota.sole@uab.cat
Sordé Martí, Teresa	Sociologia	93 581 2406	B1-177	teresa.sorde@uab.cat
Soriano Gatica, Juan Pablo	Dret Públic i Ciències Històric Jurídiques	93 581 2424	B3-115	juanpablo.soriano@uab.cat
Subirats Humet, Joan	Ciència Política	93 581 2064	B3-175	joan.subirats@uab.cat
Sureda Carrió, Jeroni	Traducció i Interpretació	93 581 2547	B1-179	jeroni.sureda@uab.cat
Tena Sanchez, Jordi	Sociologia	93 581 4212	B3-119	jordi.tena@uab.cat
Terrones Ribas, Albert	Sociologia	93 581 2447	B1-175	albert.terrones@uab.cat
Tirado Serrano, Fco. Javier	Psicologia Social	93 581 2353	B5-046b (Psicol.)	franciscojavier.tirado@uab.cat
Torns Martín, Teresa	Sociologia	93 581 2423	B3-179	teresa.torns@uab.cat
Tomas Calvo, Robert	Economia Aplicada	93 581 1741	IO-106 (CcCom.)	robert.tomas@uab.cat
Treserra Pijoan, Montserrat	Sociologia	93 581 2441	B3-139	montserrat.treserra@uab.cat
Troiano Gomà, Helena	Sociologia	93 581 1629	G5-170	helena.troiano@uab.cat
Valiente Gonzalez, Oscar	Sociologia	93 581 4212	B3-119	oscar.valiente@uab.cat
Vallès Casadevall, Josep Maria	Ciència Política i Dret Públic	93 581 2434	B3-153	josep.valles@uab.cat
Van Rompaey, Erika	Sociologia	93 581 1789	B3-073	erika.vanrompaey@uab.cat
Vegué Gisbert, Elisenda Teresa	Sociologia	93 581 2447	B1-175	elisendateresa.vegue@uab.cat
Verd Pericàs, Joan Miquel	Sociologia	93 581 2404	B3-061	joanmiquel.verd@uab.cat
Verdaguer Lozano, Josep	Sociologia	93 581 2441	B3-139	josep.verdaguer@uab.cat
West Lovell, Margaret	Traducció i Interpretació	93 581 2547	B3-071	margaret.west@uab.cat
Zapater Duque, Esther	Dret Públic i Cc Historicojurídiques	93 581 1314	B2-130 (Dret)	esther.zapater@uab.cat

### 3.1.2. Coordinadors de titulacions

Coordinador/a	Despatx	Teléfono	Adreça electrònica
<b>Llicenciatura en Ciències Polítiques i de l'Administració</b>			
Xavier Ballart Hernández	B3-155	2433	xavier.ballart@uab.cat
<b>Llicenciatura en Sociologia</b>			
Andreu Lope Peña	B3-135	2444	andreu.lope@uab.cat
<b>Màster en Gestió pública</b>			
Raquel Gallego Calderón	B3-161	2431	m.gestio.publica@uab.cat
<b>Màster Investigació Sociològica Aplicada – MISA</b>			
Jordi Planas Coll	B3-131	2446	jordi.planas@uab.cat
<b>Màster Europeu en Treball i Política Social</b>			
Antonio Martín Artilles	B3-143	1729	coord.master.treball.politica.social@uab.cat
<b>Màster Pensar i Governar les Societats Complexes</b>			
Jordi Argelaguet Argemí	B3-079	2411	jordi.argelaguet@uab.cat
<b>Màster de Participació i Polítics Locals</b>			
Fausto Miguélez Lobo	B3-181	2422	pg.part.desenvolupament@uab.es
Vicent Borràs Català	B3-157	2432	

### 3.1.3. Departaments que imparteixen docència

Departaments de la Facultat	Tel.	Fax	Adreça electrònica	Pàg. web
Ciència Política i Dret Públic	1767 2236	2988	d.c.politica@uab.cat	cpdp.uab.es
Sociologia	1152	2827	d.sociologia@uab.cat	www.uab.es/dep-sociologia/

Departaments amb docència	Tel.	Fax	Adreça electrònica	Pàg. web
Antropologia Social i Cultural	1239	1140	d.antropologia@uab.cat	antropologia.uab.es
Dret Públic i Ciències Historicodirídiques	1300	2065	d.dret.public@uab.cat	selene.uab.es/dep-derecho-publico
Economia i Història Econòmica	1200	2012	d.econ.h.economica@uab.cat	www.h-economica.uab.es
Economia Aplicada	1680	2292	d.econ.aplicada@uab.cat	www.uab.cat/dep-economia-aplicada/
Geografia	1527	2001	d.geografia@uab.cat	www.uab.es/dep-geografia/
Història Moderna i Contemporània	1186	2001	d.h.moderna@uab.cat	www.uab.es/dep-historia-moderna-contemporania/
Matemàtiques	1137 1304	2790	d.matematiques@uab.cat	www.uab.cat/matematiques
Psicologia Social	3831	2125	d.psic.social@uab.cat	www.uab.es/dep-psicologia-social
Traducció i Interpretació	2761	2762	d.traduccion@uab.cat	www.uab.es/dep-traduccion-interpretacio/

## 3.2. Els nostres estudis

### 3.2.1. Títols propis de grau

En el marc del projecte d'Espai Europeu d'Educació Superior (EEES), la UAB va començar el curs 2004/2005 proves pilot en diferents estudis. El procés d'adaptació a l'EEES té com a objectiu principal l'homogeneïtzació de l'estructura dels plans d'estudis impartits per les diferents universitats europees, per tal de facilitar l'intercanvi d'estudiants i l'equiparació dels títols universitaris europeus.

Paral·lelament la Universitat Autònoma de Barcelona va endagar un procés de reflexió sobre les metodologies docents i està implantant diferents mesures per fomentar l'aplicació de noves estratègies docents i l'avaluació continuada.

La Facultat de Ciències Polítiques i de Sociologia participa en la prova pilot amb les titulacions de Ciències Polítiques i de l'Administració i de Sociologia. Un cop assolits els tres primers cursos l'alumne obté el títol de Grau en Ciències Socials, que és un títol propi de la UAB, reconegut pel Departament d'Universitats, Recerca i Societat de la Informació (DURSI). Un cop superat el quart curs obté també el títol oficial de Llicenciatura.

#### Característiques dels plans d'estudi DURSI

- Implantació del crèdit ECTS, que comptabilitza el treball de l'estudiant, i no només les hores de classe. 1 crèdit ECTS equival a 25 hores de feina (assistència a classe, preparació de treballs, hores d'estudi autònom, hores d'estudi en grup, tutories, preparació de pràctiques, preparació de proves, etc.).
- Càrrega lectiva de 180 crèdits ECTS, que permeten obtenir el títol de grau.
- Compatibilitat total amb el títol oficial de Llicenciatura, segons equivalència de crèdits i assignatures, que permet obtenir el títol de Llicenciatura.
- Avaluació continuada.

Podeu trobar una informació molt més àmplia sobre l'EEES i el procés de Bolonya als web:

<http://magno.uab.es/opq>

<http://www.uab.es/bolonya>

### 3.2.1.1. Títol propi de graduat en Ciències Socials (Ciències Polítiques i de l'Administració)

Crèdits ECTS a cursar: 180.

Que equivalen a 219 crèdits del pla d'estudis homologat.

L'alumne ha de cursar 81 crèdits per ser Llicenciat.

Abans de cada matrícula és convenient consultar al coordinador de la titulació.

El 1r cicle del pla d'estudis homologat consta de 139,5 crèdits.

TIPUS	CRÈDITS P.E. 1998 HOMOLOGAT	PERÍODE	CRÈDITS ECTS	TIPUS
-------	-----------------------------------	---------	-----------------	-------

#### PRIMER CURS

TR	10,5	25198-Ciència Política	anual	10,5	OB
TR	9	25199-Economia Política	anual	9	OB
TR	9	25200- Història Contemporània	anual	9	OB
TR	10,5	25201-Sociologia General	anual	10,5	OB
TR	6	25202-Fonaments Matemàtics i Estadístics	primer	6	OB
TR	4,5	25203-Pràctiques Instrumentals I	primer	4,5	OB
OB	6	25204-Política Espanyola I	segon	6	OB
OB	4,5	25205-Pràctiques Instrumentals II	segon	4,5	OB
	60			60	

#### SEGON CURS

OB	15	25210-Anglès	anual	11,5	OB
TR	10,5	25261-Relacions Internacionals	anual	8	OB
TR	4,5	25260-Introducció al Dret	primer	3,5	OB
OB	6	20846-Pensament Polític	primer	4,5	OB
OB	6	25206-Estructura Social I	primer	4,5	OB
OB	6	25211-Demografia	primer	4,5	OB
OB	7,5	25266-Política Econòmica I	segon	5,5	OB
TR	6	25265-Tècniques d'Investigació I	segon	4,5	OB
TR	6	25263-Ciència de l'Administració	segon	4,5	OB
OB	7,5	25267-Teoria Política I	segon	5,5	OB
OB	4,5	26584-Pràctiques Instrumentals III	segon	3,5	OB
	79,5			60	

OB = OBLIGATÒRIA - TR = TRONCAL

TIPUS	CRÈDITS P.E. 1998 HOMOLOGAT		PERÍODE	CRÈDITS ECTS	TIPUS
-------	-----------------------------------	--	---------	-----------------	-------

**TERCER CURS**

OB	4,5	25286-Seminari d'Habilitats Professionals II	primer/segon	4	OB
TR	6	25272-Política Espanyola II	primer	4,5	OB
TR	6	25268-Anàlisi Polítiques Públiques I	primer	4,5	OB
TR	6	25271-Economia Espanyola	primer	4,5	OB
TR	6	25270-Dret Constitucional	primer	4,5	OB
OB	7,5	25274-Política Internacional Europea	primer	5,5	OB
TR	6	25269-Comportament Polític	primer	4,5	OB
TR	6	25275-Dret Administratiu	segon	4,5	OB
TR	6	25277-Hisenda Pública	segon	4,5	OB
TR	6	25276-Economia Mundial	segon	4,5	OB
TR	6	25278-Política Comparada I	segon	4,5	OB
OB	7,5	25279-Gestió Pública	segon	5,5	OB
OB	6	20870-Política Exterior Espanya	segon	4,5	OB
	79,5			60	
		<b>TÍTOL PROPI DE GRAU (DURSI)</b>		180	

**QUART CURS**

OB	9	25273-Seminari d'Habilitats Professionals I	anual		
	12	A triar <b>12 crèdits</b> entre:			
		22905-Pràcticum Professional (12 cr)			
		23793-Pràcticum Univ. Estrangera (12 cr)			
		25232-Pràctiques de Cc.Socials I (6 cr)			
		25235-Pràctiques de Cc.Socials II (6 cr)			
	24	S'han de cursar per a completar el segon cicle:			
		CRÈDITS OPTATIUS (Veure relació detallada)			
	36	CRÈDITS DE LLIURE ELECCIÓ			
	81				
	300	<b>TÍTOL DE LLICENCIATURA</b>			

OB = OBLIGATÒRIA - TR = TRONCAL

▬ Assignatures que no s'imparteixen el curs acadèmic 2008/2009

## Relació d'assignatures optatives

Els alumnes han de cursar 24 crèdits optatius (cada assignatura té 6 crèdits), si l'alumne cursa els 24 crèdits del mateix itinerari, assolirà l'itinerari cursat. En cas contrari, assolirà l'itinerari general.

### ANÀLISI POLÍTICA

		Semestre	Torn
20842	Participació Política	segon	matí
20843	Partits	primer	matí
25296	Grups d'Interès i Mov. Polítics i Socials	primer	tarda
20845	Comunicació i Opinió pública	segon	tarda
25309	Tècniques d'Investigació II	segon	tarda
20849	Teoria Política II	segon	tarda
20864	Problemes Actuals d'Anàlisi Política	segon	matí
21112	Política Comparada II	primer	matí

### ADMINISTRACIÓ I POLÍTiques PÚBLIQUES

		Semestre	Torn
20825	Anàlisi de les Polítiques Públiques II	segon	tarda
20852	Problemes Actuals de l'Administració Pública		
20853	Teoria de les Organitzacions		
20855	Relacions Intergovernamentals	primer	tarda
20856	Govern Local	primer	matí
20858	Avaluació de la Gestió Pública	primer	tarda
25298	Institucions Públiques de Catalunya	segon	matí
20860	Política Econòmica II		
20861	Finances Públiques	segon	tarda

### RELACIONS INTERNACIONALS

		Semestre	Torn
20857	Teoria de les Relacions Internacionals		
20867	Organitzacions Internacionals	primer	matí
20869	Anàlisi de les Polítiques Exteriors		
20871	Institucions Comunitàries	segon	matí
20872	Polítiques Comunitàries	primer	matí
20873	Dret Internacional Públic	segon	tarda
20874	Comerç Internacional	primer	matí/tarda
20875	Anàlisi de Conflictes	primer	tarda
20877	Problemes Actuals de les Relacions Internacionals	segon	tarda

### Els alumnes han de cursar 36 crèdits de Lliure Elecció:

A triar entre tota l'oferta en vigor en els estudis de la UAB o activitats afins, sempre d'acord amb allò que marqui la normativa vigent

■ Assignatures que no s'imparteixen el curs acadèmic 2008/2009.



### 3.2.1.2. Títol propi de graduat en Ciències Socials (Sociologia)

Crèdits ECTS a cursar: 180.

Que equivalen a 220,5 crèdits del pla d'estudis homologat.

L'alumne ha de cursar 79,5 crèdits per ser Llicenciat.

Abans de cada matrícula és convenient consultar al coordinador de la titulació.

El 1r cicle del pla d'estudis homologat consta de 142,5 crèdits.

TIPUS	CRÈDITS P.E. 1998 HOMOLOGAT		PERÍODE	CRÈDITS ECTS	TIPUS
-------	-----------------------------------	--	---------	-----------------	-------

#### PRIMER CURS

TR	10,5	25198-Ciència Política	anual	10,5	OB
TR	9	25199-Economia Política	anual	9	OB
TR	9	25200- Història Contemporània	anual	9	OB
TR	10,5	25201-Sociologia General	anual	10,5	OB
TR	6	25202-Fonaments Matemàtics i Estadístics	primer	6	OB
TR	4,5	25203-Pràctiques Instrumentals I	primer	4,5	OB
OB	6	25204-Política Espanyola I	segon	6	OB
TR	4,5	25205-Pràctiques Instrumentas II	segon	4,5	OB
	60			60	

#### SEGON CURS

OB	15	25210-Anglès	anual	11,5	OB
OB	6	21089-Sociologia de la Família	primer	4,5	OB
TR	6	25209-Teoria Sociològica Clàssica II	primer	4,5	OB
TR	6	25206-Estructura Social I	primer	4,5	OB
TR	6	25207-Tècniques d'Investigació I	primer	4,5	OB
OB	6	25211-Demografia	primer	4,5	OB
OB	6	25212-Metodologia de les Ciències Socials	primer	4,5	OB
TR	6	25208-Teoria Sociològica Clàssica I	segon	4,5	OB
OB	4,5	25234-Seminari d'Habilitats Professionals II	segon	4	OB
TR	6	25214-Estructura Social II	segon	4,5	OB
TR	6	25215-Tècniques d'Investigació II	segon	4,5	OB
OB	4,5	25213-Pràctiques Instrumentals III	segon	4	OB
	78			60	

OB = OBLIGATÒRIA - TR = TRONCAL

Per assolir el **PRIMER CICLE** (142,5 cr.) s'hauran de cursar 4,5 crèdits més.

TIPUS	CRÈDITS P.E. 1998 HOMOLOGAT		PERÍODE	CRÈDITS ECTS	TIPUS
-------	-----------------------------------	--	---------	-----------------	-------

### TERCER CURS

TR	8	21057-Estructura i Canvi Social	primer	5,5	OB
TR	6	25222-Tècniques d'Investigació III	primer	4,5	OB
TR	8	25219-Antropologia Social	primer	6	OB
TR	6	25221-Població, Territori i Medi	primer	4,5	OB
OB	6	21067-Sociologia del Treball	primer	4,5	OB
OB	6	21093-Sociologia de l'Educació	primer	4,5	OB
OB	7,5	25217-Teoria Sociològica Contemporània I	primer	5,5	OB
OB	6	25230-Epistemologia	segon	4,5	OB
TR	6	25228-Tècniques d'Investigació IV	segon	4,5	OB
TR	8	21059-Psicologia Social	segon	6	OB
TR	6	25229-Anàlisi Demogràfica	segon	4,5	OB
OB	7,5	25218-Teoria Sociològica Contemporània II	segon	5,5	OB
	81			60	
		<b>TÍTOL PROPÍ DE GRAU (DURSI)</b>		180	

### QUART CURS

OB	9	25223-Seminari d'Habilitats Professionals I (9 cr.)	anual		
	12	A triar 12 crèdits entre:			
		22906-Pràcticum Professional (12 cr.)			
		23794-Pràcticum Univ. Estrangera (12 cr.)			
		25232-Pràctiques de Cc. Socials I (6 cr.)			
		25235-Pràctiques de Cc. Socials II (6 cr.)			
		S'han de cursar per a completar el segon cicle:			
	24	CRÈDITS OPTATIUS (Veure relació detallada)			
	36	CRÈDITS DE LLIURE ELECCIÓ			
	81				
	300	<b>TÍTOL DE LLICENCIATURA</b>			

OB = OBLIGATÒRIA - TR = TRONCAL

Assígnatures que no s'imparteixen el curs acadèmic 2008/2009.

## Relació d'assignatures optatives

Els alumnes han de cursar 24 crèdits optatius (cada assignatura té 6 crèdits), si l'alumne cursa els 24 crèdits del mateix itinerari, assolirà l'itinerari cursat, en cas contrari, assolirà l'itinerari general.

### TREBALL I ORGANITZACIONS

		Semestre	Torn
21077	Sociologia de les Organitzacions	primer	matí
21078	Organització i Relacions Laborals	primer	tarda
21080	Sociologia de l'Empresa	segon	matí
21081	Treball Domèstic i Vida Quotidiana	segon	tarda
21082	Educació i Ocupació		
21083	Dret del Treball		
21084	Economia Laboral		
21573	Problemes Actuals de les Relacions Laborals i Organitzacions	primer	matí

### POLÍTIQUES SOCIALS

		Semestre	Torn
21069	Política Social	segon	tarda
21085	Grups i Demandes Socials		
21087	Economia de les Polítiques Socials	segon	matí
21091	Sociologia de la Salut	primer	tarda
21108	Anàlisi i Avaluació de les Polítiques Socials		
22799	Problemes Actuals de les Polítiques Socials		

### EDUCACIÓ I CULTURA

		Semestre	Torn
21072	Sociologia de la Cultura	segon	tarda
21095	Política i Sistemes Educatius	segon	tarda
21097	Sociologia de la Comunicació	primer	matí
21098	Sociolingüística		
21100	Sociologia de les Identitats Nacionals	segon	tarda
21101	Sociologia del Coneixement	segon	matí
21103	Sociologia de la Religió	primer	tarda
21104	Anàlisi de les Organitzacions Religioses	segon	matí
22800	Problemes Actuals dels Processos Educatius		

### Els alumnes han de cursar 36 crèdits de Lliure Elecció:

A triar entre tota l'oferta en vigor en els estudis de la UAB o activitats afins, sempre d'acord amb allò que marqui la normativa vigent.

▬ Assignatures que no s'imparteixen el curs acadèmic 2008/2009.

### 3.2.2. Plans d'estudis de 1998

El curs 1998-1999 es va posar en funcionament la revisió dels plans d'estudis de 1992. Es va començar la implementació amb les assignatures de primer curs, tant en la llicenciatura de Ciències Polítiques i de l'Administració com en la llicenciatura de Sociologia, i el curs 2001-2002 es va implementar totalment els dos plans d'estudis.

Aquestes titulacions es poden cursar en quatre anys, en dos cicles de dos anys cadascun.

#### Característiques dels plans d'estudis

- Una càrrega lectiva total per a l'alumnat de 300 crèdits, dividits —segons l'esquema general de la UAB— en quadrimestres.
- Un primer any amb assignatures comunes per a ambdues titulacions.
- Una formació completa a l'alumnat en la llicenciatura respectiva, que combina un enfocament generalista amb una orientació específica (itineraris d'especialització del segon cicle) i una atenció particular als aspectes pràctics.
- La formació pràctica es fa mitjançant estades en entitats o administracions concertades amb la Facultat o bé en universitats estrangeres (preferentment durant el segon quadrimestre del quart curs) i és supervisada per un/a tutor/a. En tercer lloc, es podran cursar les assignatures de Pràctiques de Ciències Socials I i II. Totes tres possibilitats tindran un valor lectiu de 12 crèdits.
- Es té cura de la formació de l'estudiant en certes habilitats bàsiques mitjançant assignatures de primer cicle (ús de fonts, documentació, informàtica, etc.) o l'ús instrumental de l'anglès.
- Hi ha quatre itineraris per titulació: un de general i tres d'especialització.

### 3.2.2.1. Llicenciatura de Ciències Polítiques i de l'Administració. BOE 5.1.1998

#### PRIMER CICLE (139,5 crèdits)

##### PRIMER CURS (60 crèdits)

Codi	Assignatura	Tipus	Semestre	Crèdits
25198	Ciència Política	Troncal	Anual	10,5
25199	Economia Política	Troncal	Anual	9
25200	Història Contemporània	Troncal	Anual	9
25201	Sociologia General	Troncal	Anual	10,5
25202	Fonaments Matemàtics i Estadístics	Troncal	1	6
25203	Pràctiques Instrumentals I	Obligatòria	1	4,5
25204	Política Espanyola I	Troncal	2	6
25205	Pràctiques Instrumentals II	Obligatòria	2	4,5

##### SEGON CURS (79,5 crèdits)

Codi	Assignatura	Tipus	Semestre	Crèdits
25261	Relacions Internacionals	Troncal	Anual	10,5
25210	Anglès	Obligatòria	Anual	15
25260	Introducció al Dret	Troncal	1	4,5
20846	Pensament Polític	Obligatòria	1	6
25206	Estructura Social I	Obligatòria	1	6
25211	Demografia	Obligatòria	1	6
25266	Política Econòmica I	Obligatòria	2	7,5
25265	Tècniques d'Investigació I	Troncal	2	6
25263	Ciència de l'Administració	Troncal	2	6
25267	Teoria Política I	Obligatòria	2	7,5
26584	Pràctiques Instrumentals III	Obligatòria	2	4,5

## SEGON CICLE (160,5 crèdits)

## TERCER CURS (84 crèdits)

Codi	Assignatura	Tipus	Semestre	Crèdits
25272	Política Espanyola II	Troncal	1	6
25268	Anàlisi de Polítiques Públiques I	Troncal	1	6
25271	Economia Espanyola	Troncal	1	6
25270	Dret Constitucional	Troncal	1	6
25274	Política Internacional Europea	Obligatòria	1	7,5
25269	Comportament Polític	Troncal	1	6
25275	Dret Administratiu	Troncal	2	6
25277	Hisenda Pública	Troncal	2	6
25276	Economia Mundial	Troncal	2	6
25278	Política Comparada I	Troncal	2	6
25279	Gestió Pública	Obligatòria	2	7,5
20870	Política Exterior Espanyola	Obligatòria	2	6
25273	Seminari d'Habilitats Professionals I <sup>1</sup>	Obligatòria	Anual	9

1. Es recomana cursar-la a quart curs.

## QUART CURS (76,5 crèdits)

Codi	Assignatura	Tipus	Semestre	Crèdits
25286	Seminari d'Habilitats Professionals II <sup>2</sup>	Obligatòria	1/2	4,5
	<b>12 crèdits per triar entre els següents:</b>	Obligatori		
22905	<i>Practicum</i> de Ciències Polítiques i de l'Administració			12
23793	<i>Practicum</i> en una Universitat Estrangera			12
25232	Pràctiques de Ciències Socials I			6
25235	Pràctiques de Ciències Socials II			6
	<b>24 crèdits optatius per triar entre els itineraris</b>			
	<b>36 crèdits de lliure elecció</b>			

2. Es recomana cursar-la a tercer curs.

## Itineraris

Es poden cursar els 24 crèdits optatius del mateix bloc per obtenir l'itinerari corresponent o bé es poden triar de diferents itineraris.

Totes les assignatures optatives tenen 6 crèdits.

Codi	Assignatura
<b>ANÀLISI POLÍTICA</b>	
20842	Participació Política
20843	Partits
25296	Grups d'Interès i Moviments Polítics i Socials
20845	Comunicació i Opinió Pública
25309	Tècniques d'Investigació II
20849	Teoria Política II
20864	Problemes Actuals d'Anàlisi Política
21112	Política Comparada II

Codi	Assignatura
<b>ADMINISTRACIÓ I POLÍTiques PÚBLIQUES</b>	
20825	Anàlisi de les Polítiques Públiques II
20852	Problemes Actuals de l'Administració Pública
20853	Teoria de les Organitzacions
20855	Relacions Intergovernamentals
20856	Govern Local
20858	Avaluació de la Gestió Pública
25298	Institucions Públiques de Catalunya
20860	Política Econòmica II
20861	Finances Públiques

Codi	Assignatura
<b>RELACIONS INTERNACIONALS</b>	
20857	Teoria de les Relacions Internacionals
20867	Organitzacions Internacionals
20869	Anàlisi de les Polítiques Exteriors
20871	Institucions Comunitàries
20872	Polítiques Comunitàries
20873	Dret Internacional Públic
20874	Comerç Internacional
20875	Anàlisi de Conflictes
20877	Problemes Actuals de les Relacions Internacionals
<b>TOTAL LLICENCIATURA: 300 crèdits</b>	

### Optatives i itineraris

El pla d'estudis de Ciències Polítiques i de l'Administració ens diu que l'alumne/a ha de cursar 24 crèdits optatius, que pot escollir de la llista anterior. L'estudiant ha d'escollir QUATRE assignatures i si vol cursar algun dels itineraris, les quatre optatives han de ser obligatòriament de l'itinerari escollit.

### Lliure elecció

L'alumne/a de la llicenciatura de Ciències Polítiques i de l'Administració HA DE FER OBLIGATÒRIAMENT 36 crèdits de lliure elecció. Aquests crèdits es poden escollir lliurement entre:

- Assignatures optatives del seu pla d'estudis.
- Assignatures d'altres plans d'estudis de la UAB.
- Assignatures d'universitat.
- Activitats i ensenyaments reconeguts com a crèdits lliures per la UAB.
- Assignatures cursades anterior o simultàniament en estudis oficials.

Però no poden tenir un contingut idèntic al de les assignatures que ja ha fet en el seu pla d'estudis, d'acord amb la proposta que es pot consultar a la Secretaria de la Facultat.



**Incompatibilitats**

No hi ha incompatibilitats entre les assignatures que cal cursar durant semestres diferents del mateix any. Entre les assignatures que cal cursar en anys acadèmics diferents hi ha les incompatibilitats següents:

**Llicenciatura de Ciències Polítiques i de l'Administració**

Codi	Assignatura	Codi	Assignatura
	<b>PER A CURSAR</b>		<b>CAL HAVER APROVAT</b>
25263	Ciència de l'Administració	25198	Ciència Política
25267	Teoria Política I	25198	Ciència Política
25272	Política Espanyola II	25204	Política Espanyola I
25268	Anàlisi de Polítiques Públiques I	25263	Ciència de l'Administració
25270	Dret Constitucional	25260	Introducció al Dret
25274	Política Internacional Europea	25261	Relacions Internacionals
25275	Dret Administratiu	25260	Introducció al Dret
25278	Política Comparada I	25198	Ciència Política
25309	Tècniques d'Investigació II	25265	Tècniques d'Investigació I
25849	Teoria Política II	25267	Teoria Política I
21112	Política Comparada II	25278	Política Comparada I
20853	Teoria de les Organitzacions	25263	Ciència de l'Administració
20860	Política Econòmica II	25266	Política Econòmica I
20861	Finances Públiques	25277	Hisenda Pública
20867	Organitzacions Internacionals	25261	Relacions Internacionals

## Descripció de les assignatures de la Llicenciatura de Ciències Polítiques i de l'Administració

### 20825 ANÀLISI DE POLÍTQUES PÚBLIQUES II

L'assignatura té l'objectiu de desenvolupar una visió diferent de la política espanyola: la que resulta d'una anàlisi de l'estil d'elaboració i del contingut de les principals polítiques públiques. En un primer apartat es reflexiona sobre l'evolució de les polítiques de l'estat de benestar, des del tardofranquisme fins a l'actual govern del PP, passant per un estudi a fons dels dotze anys de govern del PSOE. El segon gran bloc analitza la gestió del conflicte nacional a Espanya des de les polítiques públiques: polítiques lingüístiques i finançament autonòmic. El tercer bloc se centra en l'estudi dels actors i de les dinàmiques de conflicte i negociació. Finalment, s'avaluen els rendiments de la modernització de l'Administració pública.

### 20842 PARTICIPACIÓ POLÍTICA

L'objectiu de l'assignatura és aprofundir les lògiques i el ventall de formes de participació política. S'abordaran, com a temes centrals del curs, les grans preguntes sobre participació: per què es dona molta o poca participació?, quins grups socials participen més o menys?, quines transformacions recents han sofert els mecanismes de participació?, quines són les principals conseqüències polítiques de la participació? S'adoptarà sovint una perspectiva comparada i es combinaran l'anàlisi de textos i documents amb casos pràctics.

### 20843 PARTITS

L'assignatura vol presentar el conjunt d'aspectes que conformen la realitat dels partits com a objecte d'estudi politicològic. El curs s'inicia reflexionant sobre els contextos històrics, socials i jurídics en els quals es desenvolupen els partits. Seguidament s'estudien les tipologies ideològiques i les estructures organitzatives i de funcionament. La noció de sistema de partits i la competència electoral són analitzats a fons. Finalment, l'assignatura acaba centrant-se en l'impacte dels partits tant en el pla de l'opinió pública com en el de les decisions governamentals i les polítiques públiques.

### 20845 COMUNICACIÓ I OPINIÓ PÚBLICA

L'objecte de l'assignatura és analitzar els processos de comunicació amb els ciutadans en les institucions públiques: tant en l'àmbit de l'Administració pública com en àmbits «més pròpiament polítics», com ara els partits polítics, les campanyes electorals, etc. Pel que fa al primer d'aquests àmbits, s'estudiarà què fa l'Administració per comunicar-se amb el ciutadà (màrqueting públic, programes d'atenció al ciutadà) què fa el ciutadà per comunicar-se amb l'Administració (demandes, reclamacions). Pel que fa al segon àmbit, s'estudiaran els processos de formació i canvi de l'opinió pública: via campanyes electorals, via influència dels mitjans de comunicació, etc.; també s'estudiaran els valors i les actituds dels ciutadans envers una àmplia gamma d'objectes polítics.

**20846 PENSAMENT POLÍTIC**

L'assignatura pretén articular l'evolució de l'estat contemporani amb el pensament polític que més directament hi ha anat incidint. D'una banda, els estudiants hauran de treballar sobre els principals aspectes configuradors de l'estat liberal, de l'estat democràtic, dels feixismes i dels models socialistes. D'altra banda, s'hauran de familiaritzar amb la lectura d'autors de la il·lustració, de teòrics de la democràcia, de pensadors d'arrel marxista i, fins i tot, amb les principals aportacions al pensament polític recent, posterior a la caiguda del mur de Berlín.

**20849 TEORIA POLÍTICA II**

Després de situar la teoria política en el context de la ciència política i de discutir les relacions entre ambdues, el curs presenta i desenvolupa els principals corrents teòrics i metodològics que cohabitaven en la teoria politicològica contemporània. Es parteix del debat elitisme/pluralisme, es revisen els models behavioristes, sistèmics i de cultura política, i es posa un èmfasi especial en l'utilitarisme, les teories de la justícia, la teoria econòmica de la democràcia i els corrents contemporanis del marxisme. Des de l'angle dels autors, es pretén familiaritzar els estudiants amb noms i obres de gran rellevància actual, com, per exemple, les aportacions de Rawls, Popper o Habermas.

**20852 PROBLEMES ACTUALS DE L'ADMINISTRACIÓ PÚBLICA**

El curs presenta la problemàtica actual entorn d'alguns fenòmens d'especial rellevància en el marc de l'Administració pública (canvis organitzatius i de gestió, noves tendències en avaluació i control, noves formulacions sectorials de polítiques, etc.). També es presenten debats entorn de línies teòriques i metodològiques de tractament d'aquests fenòmens.

**20853 TEORIA DE LES ORGANITZACIONS**

Teoria de l'organització. Models principals de l'organització administrativa.

**20855 RELACIONS INTERGOVERNAMENTALS**

El poder polític es diversifica funcionalment i territorialment. Cada vegada més, les actuacions públiques es fragmenten entre àmbits i nivells de govern. A Europa, la integració i la descentralització caminen de bracet: l'estat-nació veu fortament erosionat el seu tradicional monopoli politicodecisional. Aquesta assignatura vol presentar un conjunt de reflexions estructurades sobre tots aquests fenòmens. En primer lloc, es construeix un marc conceptual al voltant de les nocions d'interdependència, d'interacció i de xarxa política. Posteriorment, s'aborda la crisi de l'estat-nació a Europa, les reformes institucionals, les tensions centre-periferia i les polítiques territorials europees.

**20856 GOVERN LOCAL**

El programa pretén oferir una òptica estrictament politicològica del món municipal: lluny dels formalismes administrativistes. Per aconseguir-ho, en primer lloc, es defineixen les característiques estructurals dels governs locals espanyols i catalans; en segon lloc, es proposa una conceptualització del govern local des de la ciència política i es presenten les teories més rellevants per explicar-ne l'evolució; en tercer lloc, s'estudia la gestió i l'organització dels serveis municipals; finalment, s'analitza el sistema polític local (eleccions, partits i altres actors, coalicions de govern, etc.).

**20857 TEORIA DE LES RELACIONS INTERNACIONALS**

Enfocaments teòrics de les relacions internacionals. Sistematització de grans corrents, amb integració en el marc del pensament polític i de la política mundial.

**20858 AVALUACIÓ DE LA GESTIÓ PÚBLICA**

L'avaluació de polítiques i programes és un requeriment creixent en el marc de la nova gestió pública i d'un context de recursos escassos, de reorientació cap a la lògica dels resultats i de repolització de les decisions públiques. L'assignatura es planteja a un triple nivell. En primer lloc, es tractaran els diferents tipus d'avaluació (de rendiments, de necessitats, de disseny, d'operatives o de procés); en segon lloc, s'exposaran els principals instruments de què disposa un procés avaluatiu; finalment, es treballarà sobre alguns casos pràctics d'avaluació per mitjà dels quals els estudiants coneixeran, en la pràctica, l'operativitat dels diferents instruments sobre cada tipus d'avaluació.

**20860 POLÍTICA ECONÒMICA II**

Polítiques econòmiques a Espanya. Evolució històrica i desenvolupament recent.

**20861 FINANCES PÚBLIQUES**

Anàlisi econòmica de les polítiques d'imposició i subsidis. Reforma fiscal. Partint de la teoria de la imposició, l'assignatura revisa les principals figures impositives i de subsidis existents a Espanya i n'avalua el seu impacte sobre la desigualtat econòmica (i la pobresa) i l'eficiència econòmica.

**20864 PROBLEMES ACTUALS DE L'ANÀLISI POLÍTICA**

El curs presenta la problemàtica actual entorn d'alguns fenòmens polítics d'especial rellevància (canvis polítics, evolució de l'opinió pública i popularitat dels governs, comportaments polítics, partits, etc.). També es presenten debats entorn de línies teòriques i metodològiques de tractament d'aquests fenòmens.

**20867 ORGANITZACIONS INTERNACIONALS**

L'assignatura té un doble objectiu: presentar la teoria general de les organitzacions internacionals i, a més, estudiar-ne algunes de les més significatives. Per tant, en un primer bloc de temes es tractarà el creixent fenomen d'organització internacional i la seva traducció en organitzacions formals, amb algunes referències històriques. Posteriorment es tractaran la definició, els objectius, l'estructura i les funcions de les organitzacions internacionals, amb nombrosos exemples. Finalment, es prestarà atenció particular a un seguit d'organitzacions de diversos àmbits temàtics i abast geogràfic.

**20869 ANÀLISI DE POLÍTIQUES EXTERIORS**

Anàlisi teòrica i instrumental d'enfocaments, factors, influències i elaboració de les polítiques exteriors. Estudi de casos.

**20870 POLÍTICA EXTERIOR ESPANYOLA**

El curs planteja un doble objectiu: a) presentar als estudiants els principals instruments i problemes de l'anàlisi de polítiques exteriors, els quals són, òbviament, independents del país al qual s'apliquin; b) aplicar alguns d'aquests instruments a l'estudi de la política exterior i de seguretat espanyola, en particular a l'anàlisi dels factors de canvi i continuïtat entre la política exterior del franquisme i la de la transició i el període postransicional. El tractament és analític i explicatiu, no descriptiu o històric. El programa es divideix en tres grans blocs: marc conceptual, grans línies evolutives de la política exterior espanyola i anàlisi temàtica d'alguns aspectes específics (EUA, Europa, Amèrica Llatina, Mediterrània).

**20871 INSTITUCIONS COMUNITÀRIES**

L'objectiu de l'assignatura és familiaritzar els estudiants amb les regles del joc, l'estructura institucional i les pautes de funcionament de l'entramat institucional de la Unió Europea. Per a aquesta finalitat global, el curs s'organitza en dos grans blocs temàtics. El primer presenta un doble objectiu: a) repassar la dinàmica històrica del procés d'integració i els seus resultats en termes competencials i de presència de la UE com a actor internacional, b) analitzar les quatre grans institucions de govern de la Unió (Consell, Comissió, Parlament i Tribunal). El segon bloc se centra en l'estudi de l'ordenament jurídic comunitari i del seu control jurisdiccional.

**20872 POLÍTIQUES COMUNITÀRIES**

L'assignatura parteix de la idea que, per tal d'entendre el funcionament del sistema comunitari, no n'hi ha prou de conèixer el marc institucional, sinó que cal, també, analitzar les variables socioeconòmiques i ideològiques que n'han condicionat l'evolució, així com la diversitat d'interessos i d'actors que incideixen en l'elaboració de les polítiques comunitàries. El curs, doncs, vol proporcionar els estris necessaris per analitzar el procés polític comunitari i els productes que en resulten. Les explicacions teòriques es complementen, tot sovint, amb la presència de polítics i gestors de diverses institucions de la UE. Les polítiques comunitàries són presentades des de tres angles: el seu rol en la dinàmica d'integració, el seu procés d'elaboració i els seus continguts sectorials.

**20873 DRET INTERNACIONAL PÚBLIC**

L'assignatura presentarà el context jurídic regulador de les relacions internacionals. S'introduiran els conceptes bàsics: tractats, costum, procediments d'aplicació de normatives internacionals, etc. Els instruments normatius es tractaran tant des de l'òptica de les organitzacions internacionals, com des de la capacitat dels estats o a partir d'una distribució temàtica: els principals àmbits regulats pel dret internacional. L'assignatura tindrà una orientació pràctica i dirigida al treball personal.

**20874 COMERÇ INTERNACIONAL**

L'assignatura pretén aprofundir un dels grans aspectes estructuradors de l'economia mundial: les relacions comercials a escala internacional. Es combinaran aspectes conceptuals amb reflexions temàtiques i aproximacions regionals. D'entre els primers, s'exposen les anàlisis clàssiques, neoclàssiques, marxistes i contemporànies del comerç internacional. Els principals temes a debat giren al voltant del rol i l'impacte dels organismes econòmics internacionals en l'esfera del comerç. Les focalitzacions regionals consideren les economies nord-americana, llatinoamericana, mediterrània, de l'Àfrica subsahariana, de l'Orient Mitjà i de la zona del Pacífic.

**20875 ANÀLISI DE CONFLICTES**

Es parteix d'un supòsit: conflicte no és sinònim de guerra. Per tant, en ocupar-se de conflictes internacionals no solament es consideren les guerres, sinó també els contenciosos que no sempre esdevenen conflictes armats o bé negociacions multilaterals.

L'assignatura persegueix quatre objectius: 1) estudiar la noció de conflicte, els seus tipus i la seva lògica en la política internacional; 2) aprendre una pauta d'anàlisi aplicable a diversos conflictes internacionals, en particular a conflictes armats o susceptibles d'esdevenir-ho fàcilment; 3) aplicar la pauta a diversos conflictes dels darrers cinquanta anys; 4) fer una ràpida llambregada als instruments existents per a la prevenció, la gestió i la resolució de conflictes i a la discussió actual sobre aquests.

**20877 PROBLEMES ACTUALS DE LES RELACIONS INTERNACIONALS**

El curs presenta la problemàtica actual entorn d'alguns fenòmens d'especial rellevància per a les relacions internacionals, els quals seran tractats de forma monogràfica. També es presenten debats sobre línies teòriques i metodològiques de tractament d'aquests fenòmens.

**21112 POLÍTICA COMPARADA II**

Partint de la base que els alumnes coneixen els sistemes polítics de l'Europa occidental, el curs planteja un doble objectiu. D'una banda, estendre l'objecte d'anàlisi cap a altres sistemes polítics. Així es pretén familiaritzar els estudiants amb les principals coordenades polítiques de regions com, per exemple, els Estats Units, l'Amèrica Llatina, el món àrab o el Pacífic asiàtic. D'altra banda, el curs aprofundirà l'anàlisi comparativa de diversos fenòmens (elits, partits, institucions, etc.), rellevants per a la comprensió, més a fons, d'alguns dels sistemes polítics estudiats.

**22905 PRACTICUM DE CIÈNCIES POLÍTiques I DE L'ADMINISTRACIÓ**

Estada pràctica en una organització, Institució o empresa amb què la Facultat mantingui un conveni de col·laboració.

Per a més informació, vegeu l'apartat 3.2.5, Pràctiques Professionals.

**23793 PRACTICUM EN UNA UNIVERSITAT ESTRANGERA**

Estada pràctica en una universitat estrangera, sota la supervisió d'un tutor o d'una tutora.

**25198 CIÈNCIA POLÍTICA**

El curs presenta les principals elaboracions conceptuals sobre la política. Conceptes fonamentals per a l'anàlisi dels processos i de les estructures polítiques i administratives. Introducció a les teories sobre la relació política, el poder i la legitimació d'aquest. Les formes d'organització política i la seva evolució històrica. Teories sobre l'estat. Repàs històric a l'evolució de l'estat com a forma moderna d'organització del poder polític i a les seves principals institucions polítiques. Anàlisi de l'acció política, tant individual com col·lectiva, institucional i no institucional. Els processos de reclutament i transformació de les elits polítiques. L'elaboració de polítiques públiques.

**25199 ECONOMIA POLÍTICA**

L'assignatura s'adreça a proporcionar la base conceptual necessària per tal de poder seguir els cursos amb contingut econòmic de la llicenciatura. Reflexionar sobre un conjunt d'aspectes bàsics de la realitat econòmica actual, en concret, el funcionament i els límits del mercat, els determinants del consum, la producció i el creixement, les repercussions econòmiques de les decisions polítiques i la racionalitat econòmica de la intervenció pública. També s'introdueix el debat sobre la mesura de les desigualtats en la distribució de la renda i la riquesa. Anàlisi de les principals interseccions entre decisió pública i mercat, pel que fa als grans àmbits de la política econòmica, i tractament de les qüestions de l'atur i de la globalització de l'economia.

**25200 HISTÒRIA CONTEMPORÀNIA**

L'assignatura s'estructura en grans blocs temàtics: el debat historiogràfic sobre la Revolució Francesa, la restauració a Europa i les revolucions de 1820 i 1830, i s'introdueix la discussió sobre la revolució burgesa a Espanya, els models europeus d'industrialització i els orígens del moviment obrer, les revolucions de 1848 i les unificacions d'Itàlia i Alemanya. A partir d'aquí es deixa pas a quatre grans apartats on es tracta l'expansió capitalista i colonial europea (1870-1914), per acabar debatent les causes de la I Guerra Mundial, la Revolució Russa i el naixement del món soviètic, el període d'entreguerres, amb especial referència a l'Espanya republicana, per desembocar en la II Guerra Mundial. Finalment, es considera la guerra freda, l'evolució dels blocs i la descolonització política del Tercer Món.

**25201 SOCIOLOGIA GENERAL**

La finalitat d'aquest curs és introduir l'estudiant en la comprensió de la perspectiva sociològica, tot facilitant-li algunes de les eines conceptuals i teòriques bàsiques. A aquest fi, s'estudien els grans processos de la vida social, la inserció de l'individu en la societat i el marc estructural que condiciona la seva acció.

**25202 FONAMENTS MATEMÀTICS I ESTADÍSTICS**

L'assignatura pretén iniciar la capacitació dels estudiants en la comprensió de la realitat social quan aquesta es presenta quantificada. L'estudiant aprendrà a resumir dades i a extreure'n informació rellevant, a buscar i avaluar els models i les pautes que segueixen les dades, a fer càlculs estadístics per mitjà de l'ordinador. L'estadística serà una eina auxiliar del mètode investigador. Les classes seran eminentment pràctiques i s'acompanyaran de la utilització dels paquets de programes estadístics.

**25203 PRÀCTIQUES INSTRUMENTALS I**

L'assignatura està dedicada a les habilitats documentals i al coneixement de les normes de referència i citació bibliogràfica, per tal de construir i estructurar treballs aplicats en l'àmbit de les ciències socials.

Els coneixements adquirits en aquesta assignatura s'hauran d'aplicar en els treballs de curs d'altres assignatures, com Ciència Política i Sociologia.

**25204 POLÍTICA ESPANYOLA I**

El curs comença considerant les principals dimensions de conflicte que han estructurat la vida política de l'Espanya contemporània: religió, lluita de classes i qüestió nacional. Posteriorment, es tracten els antecedents immediats del sistema polític actual: la dinàmica evolutiva de la dictadura, el procés constituent i la transició. Finalment, s'analitzen les institucions polítiques de l'Espanya constitucional: la monarquia, les Corts Generals, el govern i les estructures autonòmiques.

**25205 PRÀCTIQUES INSTRUMENTALS II**

Assignatura dedicada al coneixement d'habilitats informàtiques i habilitats per a la consulta bibliogràfica (coneixements bàsics per a l'ús de les biblioteques).

Entorn Windows, processador Word per a Windows, Netscape, correu electrònic. Altres activitats formatives: visites a la biblioteca, tallers i sessions formatives; cerca de bibliografia i altres fonts; exercicis d'ordinador. Tutories per a la realització de treballs.

**25206 ESTRUCTURA SOCIAL I**

Coneixement dels components bàsics de la classe social. Distribució de la riquesa i del poder i mobilitat social. S'introduiran altres elements configuradors, com el sexe, l'edat i les diferències culturals o racials.

**25210 ANGLÈS**

L'objectiu de l'assignatura és proporcionar les eines necessàries per poder emprar la llengua anglesa en un context acadèmic. Per tal d'assolir aquest objectiu s'analitzaran textos acadèmics i es practican tècniques d'estudi com la confecció d'abstractes, l'anàlisi crítica d'opinions o la preparació de debats. També hi haurà un repàs de les estructures gramaticals bàsiques i gairebé un estudi del vocabulari relacionat amb les ciències socials.

**25211 DEMOGRAFIA**

El curs pretén posar en contacte els estudiants amb les categories, les tècniques i els elements bàsics de l'anàlisi poblacional (fonts de dades, referències temporals, magnituds, etc.). Amb aquesta finalitat, es presenten els camps d'estudi de la demografia i els principals problemes actuals de la població. Posteriorment, l'assignatura se centra en l'anàlisi del creixement demogràfic natural i migratori, dels factors i de la dinàmica evolutiva de la mortalitat i, finalment, dels principals determinants de la fecunditat.

**25260 INTRODUCCIÓ AL DRET**

El curs té com a finalitat l'anàlisi de les principals fonts del dret en l'ordenament jurídic espanyol. S'estudia la Constitució com a norma jurídica i el control de la constitucionalitat exercit pel Tribunal Constitucional. Seguidament s'aprofundeix l'estudi dels diferents tipus de lleis, de les altres normes estatals amb rang de llei i dels reglaments. La introducció de la variable territorial deixa pas a considerar el dret autonòmic, els tractats internacionals i el dret comunitari europeu.

**25261 RELACIONS INTERNACIONALS**

L'assignatura presenta un doble objectiu: familiaritzar els estudiants amb l'instrumental d'anàlisi de les relacions internacionals i proporcionar-los informació sobre esdeveniments clau de l'escenari global. El programa es divideix en tres grans blocs: en el primer es repassen les diverses orientacions teòriques; en el segon es revisen els actors, l'estructura i la dinàmica del sistema internacional; finalment s'analitza la societat internacional global de la guerra i la postguerra freda.



**25263 CIÈNCIA DE L'ADMINISTRACIÓ**

L'assignatura presenta els grans objectes i enfocaments d'estudi sobre l'Administració pública. Situa l'evolució recent de les administracions en el context dels canvis polítics i econòmics a escala internacional i repassa els diferents models d'administració existents. Els blocs centrals del curs estan dedicats a l'anàlisi de les estructures administratives de l'Estat espanyol i al procés d'actuació de l'Administració pública (com es prenen les decisions?, com es posen en pràctica?, com s'avaluen?). Finalment, es repassa l'actual procés de modernització de les administracions públiques espanyoles.

**25265 TÈCNiques D'INVESTIGACIÓ I**

L'objectiu del curs és aconseguir una comprensió aprofundida de les principals tècniques de recollecció i d'anàlisi de dades que els estudiants trobaran en les principals publicacions d'anàlisi políticògica. Per assolir aquesta comprensió, l'assignatura pretén: a) centrar-se en unes quantes tècniques quantitatives sense pretendre donar una panoràmica completa de totes les existents; b) defugir l'èmfasi de qüestions massa instrumentals i matemàtiques, per centrar-se en qüestions d'interpretació.

Aquesta assignatura té una aplicació pràctica en l'assignatura Pràctiques Instrumentals III, per tant, es recomana matricular-se de les dues assignatures a l'hora per a un major profit i comprensió d'ambdues.

**25266 POLÍTICA ECONÒMICA I**

L'assignatura pretén presentar els camps d'acció i les línies d'orientació en la intervenció dels poders públics en l'economia. Amb aquesta finalitat, s'estudia el rol del sector públic com a agent econòmic (presupost, despesa, empresa pública, etc.) i s'analitzen les principals polítiques específiques (tipus de canvi, laboral i de rendes, seguretat social, microeconòmiques, etcètera). Finalment, es posa èmfasi en el procés d'integració econòmica comunitària per mitjà de les polítiques monetàries, industrials i tecnològiques, i redistributives (social i regional).

**25267 TEORIA POLÍTICA I**

L'objectiu de l'assignatura és presentar als alumnes les principals elaboracions teòriques aparegudes en la política contemporània, tant en el que ha definit el segle xx com en les principals elaboracions que apunten cap al futur. L'assignatura s'entronca sobre la de Pensament Polític, ja que en pressuposa els continguts i la prolonga cap a l'actualitat. L'objectiu és familiaritzar els alumnes amb els temes (i amb els termes) dels debats actuals, més que no pas adquirir coneixements de caire memorístic.

**25268 ANÀLISI DE POLÍTiques PÚBLiques I**

L'assignatura distingeix dos nivells d'estudi. En el nivell macro es presenten els grans canvis que les democràcies capitalistes avançades han sofert en els seus sistemes de polítiques i els seus aparells de gestió al llarg de les fases de construcció, crisi i reestructuració de l'estat de benestar. En el nivell micro es pretén posar a l'abast dels estudiants l'instrumental per a l'anàlisi empírica de les polítiques públiques. Aquí es destaca la importància de la definició política de problemes, dels entramats d'actors, dels models decisionals, de la gestió pluralista i de l'avaluació de polítiques.

**25269 COMPORTAMENT POLÍTIC**

Després de repassar les bases subjectives del comportament polític (per què no interessa la política?, com es forma l'opinió pública?, quin paper té la socialització?...), el curs s'endinsa en els seus dos objectius fonamentals. D'una banda, plantejar els grans eixos de debat al voltant de la participació política en sentit ampli: com participen els ciutadans i per què determinats grups ho fan més que d'altres?, hi ha crisi de participació?, quan i per què s'utilitzen formes violentes?, etc. I, d'altra banda, aprofundir l'estudi del comportament electoral per mitjà de l'anàlisi del conjunt de factors que expliquen la decisió de vot de les persones.

**25270 DRET CONSTITUCIONAL**

L'objectiu del curs és triple: considerar els fonaments teòrics i l'evolució històrica del constitucionalisme; aprofundir els aspectes més rellevants del concepte de constitució, en la seva estructura, la seva reforma i les seves garanties; i, finalment, tractar en profunditat els principis constitucionals bàsics. Tot això es porta a terme tenint com a referència principal permanent la Constitució espanyola de 1978. Així doncs, se n'estudiaran l'estructura i les vies de reforma i la plasmació en aquella dels principis de l'estat de dret, l'estat democràtic i l'estat social. Finalment, es tractarà el model d'organització territorial.

**25271 ECONOMIA D'ESPANYA**

El curs intenta oferir una visió integrada de l'economia espanyola combinant cinc angles d'estudi: 1) Les etapes del desenvolupament econòmic espanyol post-1960. 2) Els rols, les dimensions i l'estructura del sector públic en l'economia. 3) L'anàlisi dels recursos humans, posant un èmfasi especial en la dinàmica i l'estructura sectorial de la població activa i en el funcionament del mercat de treball. 4) L'estructura productiva, repassant els sectors agrícola, industrial i de serveis. 5) El sector exterior, repassant dinàmiques d'importació/exportació, així com inversions estrangeres a Espanya i espanyoles a fora.

**25272 POLÍTICA ESPANYOLA II**

L'assignatura té l'objectiu de conèixer el comportament i la interacció dels diversos actors que operen en el sistema polític espanyol. Per a aquest propòsit, primer s'estudien els trets bàsics de la cultura política dels ciutadans i dels grups socials amb activitat política. En una segona part s'estudien el sistema electoral i la participació electoral. I, finalment, s'estudien els partits polítics com a actors principals de l'activitat política.

**25273 SEMINARI D'HABILITATS PROFESSIONALS I**

L'objectiu d'aquesta assignatura és realitzar un projecte o un estudi vinculat a la inserció professional. L'organització d'aquest seminari és de caire flexible. Consisteix en una oferta de diferents opcions alternatives als estudiants, organitzats en base a seminaris i tallers.

**25274 POLÍTICA INTERNACIONAL EUROPEA**

L'assignatura tracta un ventall de problemes d'enorme actualitat en l'escenari polític europeu. D'una banda, s'analitzen els punts bàsics de la Unió Europea com a actor internacional: la política exterior, la cooperació i la diplomàcia europea. De l'altra, s'estudien les organitzacions de seguretat (principalment l'Aliança Atlàntica i la CSCE). El problema alemany mereix una consideració específica: s'avalua la centralitat alemanya en l'ordre europeu, la divisió RFA/RDA i la unificació. Finalment, es presenten els principals conflictes de la postguerra freda a Europa: les desintegracions de l'URSS i Iugoslàvia.

**25275 DRET ADMINISTRATIU**

El curs vol introduir un conjunt de vocabulari, nocions i reflexions entorn de la regulació jurídica de les administracions públiques, amb l'objectiu que sigui útil per a la futura vida professional d'un políticòleg. Així doncs, es treballarà sobre jurisprudència i altres fonts d'experiències pràctiques i es defugirà una sobrecàrrega de teoria jurídica. El programa del curs no funciona com un tot tancat, sinó com una proposta de temes en la línia de la utilitat abans esmentada. Cal destacar, més concretament, l'estudi de l'estructura administrativa, el control de les administracions i l'anàlisi de l'expropiació forçosa, els béns i els serveis públics.

**25276 ECONOMIA MUNDIAL**

El curs presenta les principals dimensions de l'economia internacional i subratlla conceptes clau: interdependència, integració, subdesenvolupament, seguretat i desarmament. Es comença tractant els grans elements configuradors de la interdependència: migracions, fluxos financers i tecnològics, transnacionalització d'empreses. Seguidament, s'aborda la integració econòmica des del comerç internacional (GATT, OMC) i des de l'experiència de la UE. El subdesenvolupament es tracta des de la descolonització política i les relacions desiguals. Finalment, es planteja el tema de les despeses militars i de la indústria i el comerç d'armament a escala mundial.

**25277 HISENDA PÚBLICA**

L'assignatura s'estructura en cinc apartats. Els dos primers configuren un bloc de caire més genèric i teòric: s'analitzen els grans enfocaments sobre el sector públic de l'economia, els mecanismes d'assignació de recursos i els criteris de decisió neoparetians i neoutilitaristes. Els tres apartats restants tenen una orientació més específica i aplicada. Es tracten les funcions de la hisenda pública, les tècniques pressupostàries i l'evolució i el finançament de la despesa pública. Finalment, es presenten els aspectes bàsics del disseny i l'avaluació de projectes.

**25278 POLÍTICA COMPARADA I**

El curs s'estructura entorn de quatre sistemes polítics (França, Itàlia, Alemanya i el Regne Unit). En un primer apartat es descriu el marc general de la política europea al llarg del segle xx: des de les guerres mundials fins a la «caiguda del mur», passant pel paper europeu en els processos descolonitzadors. Seguidament, cada país s'estudia en profunditat, utilitzant un esquema d'anàlisi compartit que inclou: elements històrics, context geopolític, institucions i governs territorials. S'acaba amb un repàs comparatiu de les posicions d'aquests països en el procés de construcció europea.

**25279 GESTIÓ PÚBLICA**

Des d'una orientació que combina elements de reflexió teòrica amb una marcada orientació pràctica, el curs planteja les principals dimensions de la transformació actual de la gestió pública (GP) i les perspectives de futur. S'analitza el nou escenari de la GP, configurat per les noves dinàmiques de desregulació, privatització, monetarisme, laboralització i austeritat, la qual cosa permet apuntar cap a l'emergència d'un nou paradigma de gestió. En aquest context, s'estudien les activitats de la GP i es distingeixen les relacions amb l'exterior i la gestió interna (recursos humans, organització, qualitat). Per acabar, s'avança una lectura creditora del nou paradigma de gestió, distingint mites i realitats, avantatges i dificultats, i aportant claus de lectura politicoideològica.

**25286 SEMINARI D'HABILITATS PROFESSIONALS II**

L'assignatura té els objectius de proporcionar en una quarta part del programa les eines adients per a la inserció laboral, en la meitat del programa es tractarà d'ajudar als estudiants a adquirir habilitats transversals lligades als nous rols professionals: mediació, negociació, etc. I a la resta del programa en ampliar el coneixement i el contacte amb el mercat de treball específic de sociòlegs i politòlegs.

**25296 GRUPS D'INTERÈS I MOVIMENTS POLÍTICS I SOCIALS**

L'assignatura aborda les principals aportacions teòriques sobre grups d'interès i moviments socials. S'aprofundirà l'estudi de l'articulació i la intermediació d'interessos socials: es discutiran tipologies de grups d'interès, així com les seves formes d'actuació (en particular l'activitat de l'obbing). Pel que fa als moviments polítics i socials, s'estudiaran des d'una perspectiva evolutiva i comparada.

**25298 INSTITUCIONS PÚBLIQUES DE CATALUNYA**

Anàlisi teòrica i pràctica del sistema institucional català.

**25309 TÈCNiques D'INVESTIGACIÓ II**

Coneixement i domini de la metodologia elemental de les ciències socials i les seves tècniques.

**26584 PRÀCTIQUES INSTRUMENTALS III**

Aplicació de coneixements i habilitats instrumentals requerides per a l'estudi i la investigació en Ciències Socials. Aplicació de coneixements associats a les tècniques d'investigació.

Formació prèvia recomenada:

És necessari per a seguir aquesta assignatura estar cursant simultàniament (o haver ja cursat) l'assignatura de Tècniques d'Investigació I.

### 3.2.2.2. Llicenciatura de Sociologia BOE 2.1.1998

#### PRIMER CICLE (142,5 crèdits)

##### PRIMER CURS (60 crèdits)

Codi	Assignatura	Tipus	Semestre	Crèdits
25198	Ciència Política	Troncal	Anual	10,5
25199	Economia Política	Troncal	Anual	9
25200	Història Contemporània	Troncal	Anual	9
25201	Sociologia General	Troncal	Anual	10,5
25202	Fonaments Matemàtics i Estadístics	Troncal	1	6
25203	Pràctiques Instrumentals I	Troncal	1	4,5
25204	Política Espanyola I	Obligatòria	2	6
25205	Pràctiques Instrumentals II	Obligatòria	2	4,5

##### SEGON CURS (82,5 crèdits)

Codi	Assignatura	Tipus	Semestre	Crèdits
25206	Estructura Social I	Troncal	1	6
25207	Tècniques d'Investigació I	Troncal	1	6
25208	Teoria Sociològica Clàssica I	Troncal	1	6
25209	Teoria Sociològica Clàssica II	Troncal	1	6
25211	Demografia	Obligatòria	1	6
25212	Metodologia de les Ciències Socials	Obligatòria	1	6
25213	Pràctiques Instrumentals III	Obligatòria	2	4,5
25214	Estructura Social II	Troncal	2	6
25215	Tècniques d'Investigació II	Troncal	2	6
25217	Teoria Sociològica Contemporània I	Obligatòria	2	7,5
25218	Teoria Sociològica Contemporània II	Obligatòria	2	7,5
25210	Anglès	Obligatòria	Anual	15

## SEGON CICLE (157,5 crèdits)

## TERCER CURS (81 crèdits)

Codi	Assignatura	Tipus	Semestre	Crèdits
21057	Estructura i Canvi Social	Troncal	1	8
21089	Sociologia de la Família	Obligatòria	2	6
21093	Sociologia de l'Educació	Obligatòria	1	6
25219	Antropologia Social	Troncal	1	8
25221	Població, Territori i Medi	Troncal	1	6
25222	Tècniques d'Investigació III	Troncal	1	6
21059	Psicologia Social	Troncal	2	8
21067	Sociologia del Treball	Obligatòria	1	6
25228	Tècniques d'Investigació IV	Troncal	2	6
25229	Anàlisi Demogràfica	Troncal	2	6
25230	Epistemologia	Obligatòria	2	6
25223	Seminari d'Habilitats Professionals I <sup>1</sup>	Obligatòria	Anual	9

1. Es recomana cursar-la a quart curs.

## QUART CURS (76,5 crèdits)

Codi	Assignatura	Tipus	Semestre	Crèdits
25234	Seminari d'Habilitats Professionals II <sup>2</sup>	Obligatòria	1/2	4,5
	<b>12 crèdits triar entre els següents:</b>	Obligatori		
22906	<i>Practicum</i> de Sociologia			12
23794	<i>Practicum</i> en una Universitat Estrangera			12
25232	Pràctiques de Ciències Socials I			6
25235	Pràctiques de Ciències Socials II			6
	<b>24 crèdits optatius per triar entre els itineraris</b>			
	<b>36 crèdits de lliure elecció</b>			

2. Es recomana cursar-la a tercer curs.

## Itineraris

Es poden cursar els 24 crèdits optatius del mateix bloc per obtenir l'itinerari corresponent o bé es poden triar de diferents itineraris.

**Totes les assignatures optatives tenen 6 crèdits.**

Codi	Assignatura
<b>TREBALL I ORGANITZACIONS</b>	
21077	Sociologia de les Organitzacions
21078	Organització i Relacions Laborals
21080	Sociologia de l'Empresa
21081	Treball Domèstic i Vida Quotidiana
21082	Educació i Ocupació
21083	Dret del Treball
21084	Economia Laboral
21573	Problemes Actuals de les Relacions Laborals i les Organitzacions

Codi	Assignatura
<b>POLÍTIQUES SOCIALS</b>	
21069	Política Social
21085	Grups i Demandes Socials
21087	Economia de les Polítiques Socials
21091	Sociologia de la Salut
21108	Anàlisi i Avaluació de les Polítiques Socials
22799	Problemes Actuals de les Polítiques Socials

Codi	Assignatura
<b>EDUCACIÓ I CULTURA</b>	
21072	Sociologia de la Cultura
21095	Política i Sistemes Educatius
21097	Sociologia de la Comunicació
21098	Sociolingüística
21100	Sociologia de les Identitats Nacionals
21101	Sociologia del Coneixement
21103	Sociologia de la Religió
21104	Anàlisi de les Organitzacions Religioses
22800	Problemes Actuals dels Processos Educatius
<b>TOTAL LLICENCIATURA: 300 crèdits</b>	

### Optatives i itineraris

El pla d'estudis de Sociologia ens diu que l'alumne/a ha de cursar 24 crèdits optatius, que pot escollir de la llista anterior. L'estudiant ha d'escollir QUATRE assignatures i si vol cursar algun dels itineraris, les quatre optatives han de ser obligatòriament de l'itinerari escollit.

### Lliure elecció

L'alumne/a de la llicenciatura de Sociologia HA DE FER OBLIGATÒRIAMENT 36 crèdits de lliure elecció.

Aquests crèdits es poden escollir lliurement entre:

- Assignatures optatives del seu pla d'estudis.
- Assignatures d'altres plans d'estudis de la UAB.
- Assignatures d'universitat.
- Activitats i ensenyaments reconeguts com a crèdits lliures per la UAB.
- Assignatures cursades anterior o simultàniament en estudis oficials.

Però no poden tenir un contingut idèntic al de les assignatures que ja ha fet en el seu pla d'estudis, d'acord amb la proposta que es pot consultar a la Secretaria de la Facultat.



**Incompatibilitats**

No hi ha incompatibilitats entre les assignatures que cal cursar durant semestres diferents del mateix any. Entre les assignatures que cal cursar en anys acadèmics diferents hi ha les incompatibilitats següents:

**Llicenciatura de Sociologia**

Codi	Assignatura	Codi	Assignatura
	<b>PER A CURSAR</b>		<b>CAL HAVER APROVAT</b>
25208	Teoria Sociològica Clàssica I	25201	Sociologia General
25209	Teoria Sociològica Clàssica II	25201	Sociologia General
25217	Teoria Sociològica Contemporània I	25201	Sociologia General
25218	Teoria Sociològica Contemporània II	25201	Sociologia General
25215	Tècniques d'Investigació II	25202	Fonaments Matemàtics i Estadístics
25222	Tècniques d'Investigació III	25207 25215	Tècniques d'Investigació I + Tècniques d'Investigació II
25228	Tècniques d'Investigació IV	25207 25215	Tècniques d'Investigació I + Tècniques d'Investigació II
25221	Població, Territori i Medi	25211	Demografia
25229	Anàlisi Demogràfica	25211	Demografia
21077	Sociologia de les Organitzacions	25206 25214	Estructura Social I + Estructura Social II

## Orientacions sobre l'organització de les assignatures de Tècniques d'Investigació a la Llicenciatura de Sociologia

El conjunt de les assignatures que es recullen a continuació s'inscriuen dins de l'àrea de Mètodes i Tècniques d'Investigació que s'imparteixen a la Titulació de Sociologia i estan organitzades internament d'acord amb la lògica del procés d'investigació en què progressivament es va des del plantejament d'una problemàtica de recerca, passant per la recollida de dades, per arribar a l'anàlisi d'aquestes. Esquemàticament les assignatures es vinculen de la forma següent:

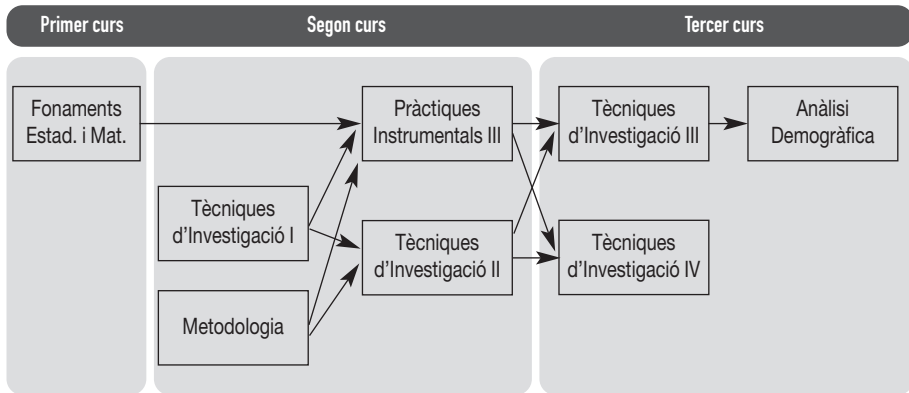

Per tant, des d'un punt de vista pedagògic, es recomana el seguiment d'aquest itinerari, és a dir:

- No cursar Pràctiques Instrumentals III o bé Tècniques d'Investigació II sense haver cursat prèviament Tècniques d'Investigació I i Metodologia.
- No cursar Pràctiques Instrumentals III sense haver cursat prèviament Fonaments Matemàtics i Estadístics.
- No cursar Tècniques d'Investigació III o bé Tècniques d'Investigació IV sense haver cursat prèviament tant Pràctiques Instrumentals III com Tècniques d'Investigació II.
- No cursar Anàlisi Demogràfica sense haver cursat prèviament Tècniques d'Investigació III.

**Descripció de les assignatures de la Llicenciatura de Sociologia****21057 ESTRUCTURA I CANVI SOCIAL**

Ampliació de l'estructura social: mundialització. Forces socials dominants a escala mundial. Tendències en el primer i en el Tercer Món.

La doble estratègia de la centralitat. Teories del «neoliberalisme» i del «nou ordre internacional».

Teories del subdesenvolupament i de la dependència.

**21059 PSICOLOGIA SOCIAL**

Aproximació a l'objecte, el mètode, la història i les aplicacions de la disciplina. Àmbits i formes especials d'intervenció psicosocial.

**21067 SOCIOLOGIA DEL TREBALL**

Anàlisi sociològica del treball i de l'ocupació. Significats de treball. Treball, identitat i drets de ciutadania. El mercat de treball com a institució social. Transformacions i tendències actuals en el treball i en el model d'ocupació.

**21069 POLÍTICA SOCIAL**

Origen i desenvolupament de la política social i de l'estat de benestar. Fonaments teòrics de la política social. Antecedents històrics de la política social. Configuració de diferents models d'estat de benestar.

Estat de benestar i política social a Espanya. Antecedents de la política social a Espanya. El franquisme i la política social. La política social durant els governs socialistes.

**21072 SOCIOLOGIA DE LA CULTURA**

Els conceptes de cultura. Sociologia de la cultura, una visió històrica. Sociologia del gust. El rol social dels «intel·lectuals», autors i actors. Cultura no industrial i indústria cultural. Cultura i administració. Altra cultura, cultura popular i cultura de masses. Cultura: reproducció i canvi. Cultura: alliberament i control social. El dinamisme de la sociologia de la cultura: una font de canvi per a la sociologia com a disciplina.

**21077 SOCIOLOGIA DE LES ORGANITZACIONS**

Anàlisi sociològica de les organitzacions socials modernes. Estudi de les seves formes i estructures.

**21078 ORGANITZACIÓ I RELACIONS LABORALS**

Anàlisi comparativa, per països, de les organitzacions socials que configuren les relacions laborals. Negociació i concertació. Conflictivitat laboral.

**21080 SOCIOLOGIA DE L'EMPRESA**

Anàlisi sociològica de l'empresa. Models d'organització d'empresa. L'organització del treball i les seves transformacions: la innovació tecnològica. Estratègies empresarials davant els canvis recents.

**21081 TREBALL DOMÈSTIC I VIDA QUOTIDIANA**

Problemes que planteja l'anàlisi del treball tenint present tots els col·lectius que el protagonitzen i considerant tots aquells aspectes que expliquen la seva incidència en la vida quotidiana.

**21082 EDUCACIÓ I OCUPACIÓ**

Vincles entre educació i ocupació. La teoria del capital humà. Vigència i crítica. Situació actual a Catalunya i a Espanya.

**21085 GRUPS I DEMANDES SOCIALS**

L'objecte de l'assignatura és l'estudi dels processos de la categorització de les necessitats o desigs en termes de demandes socials. El programa està dividit en tres blocs temàtics: 1) Individus, grups i acció social. 2) Demandes i satisfacció. Necessitats objectives i objectivitat de les necessitats. 3) Ètica, política i justícia.

**21087 ECONOMIA DE LES POLÍTIQUES SOCIALS**

Anàlisi macroeconòmica de la composició d'ingressos i despeses de pressupostos d'administracions públiques. Distribució social de la despesa pública. Estudi de casos. Política econòmica i política social.

**21089 SOCIOLOGIA DE LA FAMÍLIA**

La finalitat d'aquesta assignatura és proporcionar a l'alumnat les eines conceptuals, teòriques i metodològiques fonamentals per tal d'entendre les mutacions experimentades per la família en les societats modernes avançades. El temari s'estructura en tres grans apartats: I) Eines conceptuals i teòriques. II) Anàlisis empíriques de les problemàtiques actuals. III) Anàlisi de polítiques familiars.

**21091 SOCIOLOGIA DE LA SALUT**

Introducció conceptual i teòrica a la salut en el sentit ampli de qualitat de vida. Anàlisi del sistema i de la política sanitària espanyola.

**21093 SOCIOLOGIA DE L'EDUCACIÓ**

La problemàtica de la sociologia de l'educació. Desenvolupament històric i elements teòrics. Igualtat d'oportunitats i de reproducció. Les noves teories.

**21095 POLÍTICA I SISTEMES EDUCATIUS**

Estat i sistema educatiu. Dinàmica de les decisions polítiques i joc dels agents: estat, empreses, societat civil, alumnes, professors, pares... Els efectes de la globalització en les reformes educatives. Anàlisi sociològica de la política educativa. Política educativa a Espanya (1970-2000). Reptes actuals de la política educativa.

**21097 SOCIOLOGIA DE LA COMUNICACIÓ**

Antecedents històrics en l'anàlisi de la comunicació. L'espai social dels mitjans de comunicació en l'actualitat: premsa, ràdio i televisió. Societat de la informació. L'espai català de comunicació.

**21098 SOCIOLINGÜÍSTICA**

Estudi de les condicions relatives a l'ús social de la llengua.

**21100 SOCIOLOGIA DE LES IDENTITATS NACIONALS**

Conceptualització sociològica de la nació. La nació com a univers simbòlic i com a instància de comunicació.

**21101 SOCIOLOGIA DEL CONEIXEMENT**

La societat com a realitat objectiva. Escoles i desenvolupament. Teoria sociològica i sociologia del coneixement.

**21103 SOCIOLOGIA DE LA RELIGIÓ**

Anàlisi de fenòmens religiosos des d'una perspectiva sociològica i complementarietat d'altres perspectives.

Els grans eixos actuals de la recerca: els processos de secularització, el pluralisme religiós i els fonamentalismes.

**21104 ANÀLISI D'ORGANITZACIONS RELIGIOSES**

Model d'anàlisi de les organitzacions religioses. L'anàlisi sociològica de les sectes. Les tipologies clàssiques, i proposta de nous models d'anàlisi de les organitzacions religioses.

**21108 ANÀLISI I AVALUACIÓ DE POLÍTQUES SOCIALS**

Introducció a les teories i els mètodes d'anàlisi, impacte de les polítiques socials. Estudi de casos.

**21573 PROBLEMES ACTUALS DE LES RELACIONS LABORALS I D'ORGANITZACIÓ**

L'assignatura presenta els diferents corrents migratoris i assentament de població, la distribució de la població activa immigrant per sectors econòmics. Tracta dels factors i situacions (legislació) que intervenen en la inserció en el mercat de treball d'aquestes persones i les conseqüències en la segmentació i etnoestratificació del mercat laboral. La qüestió de la discriminació racial i la triple discriminació de la dona immigrant, de l'associacionisme i de l'impacte de la immigració en la societat receptora, són temes inclosos en el temari de l'assignatura.

**22799 PROBLEMES ACTUALS DE LES POLÍTQUES SOCIALS**

Presentació dels principals problemes pràctics i discussions del moment vinculats a la gestió i l'anàlisi de les polítiques socials.

**22800 PROBLEMES ACTUALS DELS PROCESSOS EDUCATIUS**

Presentació dels principals problemes pràctics i discussions del moment vinculats a l'anàlisi i a la gestió dels problemes educatius i culturals.

**22906 PRACTICUM DE SOCIOLOGIA**

Estada pràctica en una organització, institució o empresa amb la qual la Facultat mantingui un conveni de col·laboració.

Per a més informació, vegeu l'apartat 3.2.5, Pràctiques Professionals.

**23794 PRACTICUM EN UNA UNIVERSITAT ESTRANGERA**

Estada pràctica en una universitat estrangera, sota la supervisió d'un/a tutor/a.

**25198 CIÈNCIA POLÍTICA**

El curs presenta les principals elaboracions conceptuals sobre la política. Conceptes fonamentals per a l'anàlisi dels processos i de les estructures polítiques i administratives. Introducció a les teories sobre la relació política, el poder i la legitimitació d'aquest. Les formes d'organització política i la seva evolució històrica. Teories sobre l'estat. Repàs històric a l'evolució de l'estat com a forma moderna d'organització del poder polític i a les seves principals institucions polítiques. Anàlisi de l'acció política, tant individual com col·lectiva, institucional i no institucional. Els processos de reclutament i transformació de les elits polítiques. L'elaboració de polítiques públiques.

**25199 ECONOMIA POLÍTICA**

L'assignatura s'adreça a proporcionar la base conceptual necessària per tal de poder seguir els cursos amb contingut econòmic de la llicenciatura. Reflexionar sobre un conjunt d'aspectes bàsics de la realitat econòmica actual, en concret, el funcionament i els límits del mercat, els determinants del consum, la producció i el creixement, les repercussions econòmiques de les decisions polítiques i la racionalitat econòmica de la intervenció pública. També s'introdueix el debat sobre la mesura de les desigualtats en la distribució de la renda i la riquesa. Anàlisi de les principals interseccions entre decisió pública i mercat, pel que fa als grans àmbits de la política econòmica, i tractament de les qüestions de l'atur i de la globalització de l'economia.

**25200 HISTÒRIA CONTEMPORÀNIA**

L'assignatura s'estructura en grans blocs temàtics: el debat historiogràfic sobre la Revolució Francesa, la restauració a Europa i les revolucions de 1820 i 1830, i s'introdueix la discussió sobre la revolució burgesa a Espanya, els models europeus d'industrialització i els orígens del moviment obrer, les revolucions de 1848 i les unificacions d'Itàlia i Alemanya. A partir d'aquí es deixa pas a quatre grans apartats on es tracta l'expansió capitalista i colonial europea (1870-1914), per acabar debatent les causes de la I Guerra Mundial, la Revolució Russa i el naixement del món soviètic, el període d'entreguerres, amb especial referència a l'Espanya republicana, per desembocar en la II Guerra Mundial. Finalment, es considera la guerra freda, l'evolució dels blocs i la descolonització política del Tercer Món.

**25201 SOCIOLOGIA GENERAL**

La finalitat d'aquest curs és introduir l'estudiant en la comprensió de la perspectiva sociològica, tot facilitant-li algunes de les eines conceptuals i teòriques bàsiques. A aquest fi, s'estudien els grans processos de la vida social, la inserció de l'individu en la societat i el marc estructural que condiciona la seva acció.

**25202 FONAMENTS MATEMÀTICS I ESTADÍSTICS**

L'assignatura pretén iniciar la capacitació dels estudiants en la comprensió de la realitat social quan aquesta es presenta quantificada. L'estudiant aprendrà a resumir dades i a extreure'n informació rellevant, a buscar i avaluar els models i les pautes que segueixen les dades, a fer càlculs estadístics per mitjà de l'ordinador. L'estadística serà una eina auxiliar del mètode investigador. Les classes seran eminentment pràctiques i s'acompanyaran de la utilització dels paquets de programes estadístics.

**25203 PRÀCTIQUES INSTRUMENTALS I**

L'assignatura està dedicada a les habilitats documentals i al coneixement de les normes de referència i citació bibliogràfica, per tal de construir i estructurar treballs aplicats en l'àmbit de les ciències socials.

Els coneixements adquirits en aquesta assignatura s'hauran d'aplicar en els treballs de curs d'altres assignatures, com Ciència Política i Sociologia.

**25204 POLÍTICA ESPANYOLA I**

El curs comença considerant les principals dimensions de conflicte que han estructurat la vida política de l'Espanya contemporània: religió, lluita de classes i qüestió nacional. Posteriorment, es tracten els antecedents immediats del sistema polític actual: la dinàmica evolutiva de la dictadura, el procés constituent i la transició. Finalment, s'analitzen les institucions polítiques de l'Espanya constitucional: la monarquia, les Corts Generals, el govern i les estructures autonòmiques.

**25205 PRÀCTIQUES INSTRUMENTALS II**

Assignatura dedicada al coneixement d'habilitats informàtiques i habilitats per a la consulta bibliogràfica (coneixements bàsics per a l'ús de les biblioteques).

Entorn Windows, processador Word per a Windows, Netscape, correu electrònic. Altres activitats formatives: visites a la biblioteca, tallers i sessions formatives; cerca de bibliografia i altres fonts; exercicis d'ordinador. Tutories per a la realització de treballs.

**25206 ESTRUCTURA SOCIAL I**

Es pretén subministrar una panoràmica general de l'estructura social com a procés històric i teòric de construcció i interpretació de les desigualtats socials.

**25207 TÈCNiques D'INVESTIGACIÓ I**

Coneixement i domini de la metodologia elemental de les Ciències Socials i de les seves tècniques d'investigació. És una assignatura que es planteja la iniciació de l'alumnat en la investigació social, en què es donen els primers contactes amb els conceptes i instruments bàsics relatius al procés d'investigació, la construcció teòrica de l'objecte d'estudi i el disseny d'investigació. L'objectiu central està orientat a fer possible que l'alumnat sigui capaç de formular un tema per investigar i de preparar-ne el corresponent disseny d'investigació.

**25208 TEORIA SOCIOLÒGICA CLÀSSICA I**

Aquesta assignatura té per objecte l'estudi d'algunes de les grans tradicions sociològiques clàssiques, fent un èmfasi especial en aquelles que deriven de les elaboracions teòriques de Durkheim i Weber. El curs se centra particularment en l'estudi aprofundit de la figura d'aquests dos autors, tractant d'establir els contrastos existents entre les seves elaboracions teòriques respectives.

**25209 TEORIA SOCIOLÒGICA CLÀSSICA II**

Aquesta assignatura pretén presentar l'obra d'alguns autors clàssics, com Marx i Freud, que, sense ser pròpiament sociòlegs, han fet aportacions importants a la disciplina de la sociologia. Rebran una especial atenció conceptes com allò natural i allò social, el vincle social, estructura social i psíquica, reproducció i canvi, poder, autoritat i alienació.

**25210 ANGLÈS**

L'objectiu de l'assignatura és proporcionar les eines necessàries per poder emprar la llengua anglesa en un context acadèmic. Per tal d'assolir aquest objectiu s'analitzaran textos acadèmics i es practican tècniques d'estudi com la confecció d'abstractes, l'anàlisi crítica d'opinions o la preparació de debats. També hi haurà un repàs de les estructures gramaticals bàsiques i gairebé un estudi del vocabulari relacionat amb les ciències socials.

**25211 DEMOGRAFIA**

El curs pretén posar en contacte els estudiants amb les categories, les tècniques i els elements bàsics de l'anàlisi poblacional (fonts de dades, referències temporals, magnituds...). Amb aquesta finalitat, es presenten els camps d'estudi de la demografia i els principals problemes actuals de la població. Posteriorment, l'assignatura se centra en l'anàlisi del creixement demogràfic natural i migratori, dels factors i de la dinàmica evolutiva de la mortalitat i, finalment, dels principals determinants de la fecunditat.

**25212 METODOLOGIA DE LES CIÈNCIES SOCIALS**

L'objectiu bàsic d'aquesta assignatura s'orienta vers la clarificació de les exigències bàsiques de la metodologia científica i de les qüestions centrals que aquestes exigències plantegen a l'hora de ser aplicades a l'anàlisi de la realitat social.



**25213 PRÀCTIQUES INSTRUMENTALS III**

L'assignatura és una continuació de Tècniques d'Investigació I (es recomana haver-la cursat prèviament). Amb un plantejament aplicat i pràctic, es donen coneixements i habilitats instrumentals per a la investigació social associats a les tècniques d'investigació d'orientació més quantitativa. El contingut de l'assignatura tracta de diverses tècniques destinades a la producció i anàlisi de dades: la mesura, l'enquesta, el mostreig, l'anàlisi bivariàble de dades estadístiques i el programari estadístic.

**25214 ESTRUCTURA SOCIAL II**

Anàlisi de les principals estructures de desigualtat a Espanya (classes, dominació masculina i divisió sexual del treball, formes de racisme, etcètera). En particular, l'assignatura considera els factors mercantils, estats, associatius i domèstics d'aquestes desigualtats.

**25215 TÈCNiques D'INVESTIGACIÓ II**

Coneixement i domini de la metodologia elemental de les Ciències Socials i de les seves tècniques d'investigació. L'assignatura és una continuació de Tècniques d'Investigació I. Es donen coneixements i habilitats instrumentals per a la investigació social associats a les tècniques d'investigació d'orientació més qualitativa. El contingut de l'assignatura tracta de diverses tècniques destinades a la producció i anàlisi de dades: observació directa, tècniques d'interlocució i de lectura de textos, i una breu incursió en les tècniques d'anàlisi de les informacions qualitatives.

**25217 TEORIA SOCIOLÒGICA CONTEMPORÀNIA I**

Aquesta assignatura té per objecte l'estudi d'alguns dels principals corrents de la teoria sociològica del segle xx. En particular, s'hi analitzen la tradició estructural-funcionalista, les teories hermenèutiques i comprensives i els intents actuals de superar el dilema entre l'objectivisme i el subjectivisme.

**25218 TEORIA SOCIOLÒGICA CONTEMPORÀNIA II**

Aquesta assignatura té per objecte l'estudi d'alguns dels principals corrents de la teoria sociològica del segle xx. En concret, s'hi analitzen les tradicions neomarxistes i crítiques, les teories de l'elecció racional i de l'acció col·lectiva i el debat contemporani sobre modernitat i postmodernitat.

**25219 ANTROPOLOGIA SOCIAL**

Introducció general als mètodes, tècniques i orientacions teòriques desenvolupades en l'antropologia social i cultural. Aproximació als temes treballats en la disciplina, amb una atenció especial en els conceptes utilitzats per definir els grups i les seves relacions.

**25221 POBLACIÓ, TERRITORI I MEDI**

Principals teories de població. Factors determinants de les formes de població referents a la urbanització. Relacions entre població, recursos i medi ambient.

**25222 TÈCNiques D'INVESTIGACIÓ III**

L'assignatura és una continuació de Pràctiques Instrumentals III (es recomana haver-la cursat prèviament). Es desenvolupa el coneixement i l'aplicació de les tècniques d'investigació social a partir d'una introducció als mètodes i tècniques d'anàlisi multivariable de dades estadístiques sobre la base del coneixement dels procediments de tipus bivariable. Es dona una panoràmica de diferents mètodes multivariables, tant en els seus aspectes matemàtics i informàtics, com d'aplicació a la recerca sociològica. Es tracten específicament les anàlisis de: taules de contingència (log-lineal), de variància, de regressió, l'anàlisi factorial i l'anàlisi de classificació.

**25223 SEMINARI D'HABILITATS PROFESSIONALS I**

L'objectiu d'aquesta assignatura és realitzar un projecte o un estudi vinculat a la inserció professional. L'organització d'aquest seminari és de caire flexible. Consisteix en una oferta de diferents opcions alternatives als estudiants, organitzats en base a seminaris i tallers.

**25228 TÈCNiques D'INVESTIGACIÓ IV**

L'assignatura és una continuació de Tècniques d'Investigació II. A partir d'un plantejament eminentment pràctic, es desenvolupa el coneixement i l'aplicació de les tècniques d'investigació social d'una orientació qualitativa de la recerca sociològica; així, el contingut tracta dels mètodes de recollida de la informació socioetnogràfica i de les diferents perspectives i mètodes d'anàlisi del discurs.

**25229 ANÀLISI DEMOGRÀFICA**

Elements, tècniques i mètodes avançats de l'anàlisi demogràfica.

Les fonts demogràfiques: l'anàlisi longitudinal, base de la metodologia demogràfica; els mètodes d'anàlisi transversal; relació entre paràmetres transversals i longitudinals; elements per a la comprensió de la història de la població.

Formació prèvia recomenada: haver cursat prèviament Tècniques d'Investigació III.

**25230 EPISTEMOLOGIA**

Aquest curs proposa a l'estudiant una revisió sistemàtica i crítica de la pràctica de l'ofici de sociòleg i a aquest fi desenvolupa tres blocs de continguts: unes consideracions prèvies a propòsit del coneixement, l'estudi dels problemes epistemològics que planteja la recerca sociològica i una sèrie de classes-tallers que volen aproximar l'estudiant a diverses ocupacions dels sociòlegs.

**25234 SEMINARI D'HABILITATS PROFESSIONALS II**

L'assignatura té els objectius de proporcionar en una quarta part del programa les eines adients per a la inserció laboral, en la meitat del programa es tractarà d'ajudar als estudiants a adquirir habilitats transversals lligades als nous rols professionals: mediació, negociació, etc. I a la resta del programa en ampliar el coneixement i el contacte amb el mercat de treball específic de sociòlegs i politòlegs.

### 3.2.3. Llicenciatura d'Investigació i Tècniques de Mercat

Es tracta d'una titulació que contempla dos tipus de perfils formatius: el de màrqueting empresarial i el de màrqueting sociopolític, d'especial interès per a sociòlegs/ues i politòlegs/ues. La titulació d'ITM de la UAB ofereix:

- Un pla d'estudis de 120 crèdits amb una formació pluridisciplinària i una orientació aplicada i professionalitzadora.
- L'opció de cursar l'itinerari de «Màrqueting sociopolític» dissenyat com a especialitat pròpia de sociòlegs/ues i politòlegs/ues, amb la possibilitat de convalidar part dels crèdits cursats a les llicenciatures d'origen.
- Bones sortides professionals.
- Horari de tarda.

La investigació de mercats és una disciplina destinada al disseny, obtenció, anàlisi i presentació de dades vinculades amb una situació específica de mercadotècnica. En aquest sentit, representa un mitjà d'informació de les condicions del mercat i de l'entorn de les activitats d'una empresa o institució i així decidir les accions a emprendre per promoure la implantació d'un producte entès en el sentit més ample: ja sigui un bé, un servei, unes idees, unes actituds o uns comportaments.

La investigació de mercats avui és una disciplina que va més enllà de l'àmbit tradicional en què s'ha desenvolupat, ja que la seva metodologia ha mostrat igualment la seva utilitat per a detectar i satisfer necessitats de tipus social i humanitària, promoure una determinada pràctica social, o l'ús d'un determinat element. Per la qual cosa el seu camp actual d'acció s'estén des de l'àmbit originari de la comercialització de béns de consum, serveis o campanyes electorals i publicitàries fins a la seva aplicació a l'àmbit de les idees i la conscienciació per part d'associacions sense finalitat de lucre, fundacions, organitzacions no governamentals, i també de l'Estat i de les administracions públiques. Per tant, es tracta d'una opció formativa d'interès per a sociòlegs/ues i politòlegs/ues, ja sigui amb la finalitat de completar els estudis amb una segona titulació o per a reorientar els estudis de segon cicle.

Al mateix temps proporciona unes molt bones sortides professionals. En aquest sentit, els llicenciats i llicenciades en Investigació i Tècniques de Mercat poden desenvolupar les seves funcions en tots els sectors i en la major part d'empreses públiques o privades, a l'administració pública i a altres organitzacions socials de qualsevol país.

---

La titulació de la UAB es gestiona acadèmicament des de la Facultat de Ciències Econòmiques i Empresarials, però la docència és compartida entre les àrees de coneixement de sociologia, ciència política, economia, comunicació i publicitat i psicologia, posant de manifest el caràcter pluridisciplinar del seu pla d'estudis.

Si vols tenir més informació dels estudis et pots adreçar al:  
Sotscoordinador de la titulació –itinerari Màrqueting sociopolític–:

**Dr. Agustí Bosch Gardella**  
**Telèfon: 93 581 24 26**  
**e-mail: [agusti.bosch@uab.es](mailto:agusti.bosch@uab.es)**

O consultar l'adreça:

<http://selene.uab.es/fac-politiques-sociologia/ITM/index.htm>

### 3.2.4. Accés al segon cicle

#### LLICENCIATURA DE CIÈNCIES POLÍTQUES I DE L'ADMINISTRACIÓ I LLICENCIATURA DE SOCIOLOGIA

##### I. Titulacions que donen accés

D'acord amb les normatives vigents<sup>1</sup> es pot accedir al segon cicle de la Llicenciatura de Ciències Polítiques i de l'Administració des de:

- a) el primer cicle de la Llicenciatura de Sociologia
- b) el primer cicle de la Llicenciatura de Dret
- c) la Diplomatura de Gestió i Administració Pública

I es pot accedir al segon cicle de la **Llicenciatura de Sociologia** des de:

- a) el primer cicle de la Llicenciatura en Ciències Polítiques i de l'Administració
- b) la Diplomatura de Treball Social

Per al curs 2008/2009, el nombre màxim es fixa en 20 places (aprovat per la Comissió d'Affers Acadèmics) per a cadascuna de les titulacions.

##### II. Els criteris per a l'ordenació de les sol·licituds presentades són els següents

- a) La baremació de l'expedient acadèmic es farà tenint en compte només el primer cicle dels estudis d'origen.
- b) La baremació de l'expedient acadèmic s'haurà d'ajustar a la taula d'equivalències que estableix l'apartat 4 de l'annex I del Reial Decret 1267/1994, de 10 de juny, i que s'indica tot seguit:
 

- suspès	0
- convalidat	1
- aprovat	1
- notable	2
- excel·lent	3
- matrícula d'honor	4
- no presentat o convocatòria anul·lada	no es comptabilitza

1. R.D. 1497/87 de 27.11.87, BOE 14.12.1987

R.D. 1267/94 de 10.06.94, BOE 11.6.1994

Ordre M. de 10 de desembre de 1993, BOE núm. 309 del 27 de desembre de 1993

Acord de la Junta de Govern de la UAB, de 28 d'abril de 1998

- c) La mitjana de l'expedient acadèmic s'obindrà de la següent manera:
- En el cas d'alumnes que cursin o hagin cursat estudis amb plans d'estudis sense reformar, es calcularà la mitjana de totes les assignatures matriculades, tenint en compte la qualificació de l'última convocatòria utilitzada per l'alumne/a, aplicant a les assignatures semestrals el 50% del valor d'una assignatura anual.
  - En el cas d'alumnes que cursin o hagin cursat estudis amb plans d'estudis elaborats sota les directrius del R.D. 1497/87, el nombre de crèdits que correspon a cada assignatura es multiplicarà per la qualificació que l'alumne/a hagi obtingut en la darrera convocatòria. Se sumaran tots aquests resultats i es dividirà per la suma total dels crèdits corresponents a aquestes assignatures.
- d) Es valorarà el coneixement d'idiomes mitjançant la presentació dels següents certificats:

#### ALEMANY

- Institut Alemany. Certificat d'Alemany (3 anys)
- Institut Alemany. Petit Diploma de la Llengua Alemanya (5 anys)
- Escola Oficial d'Idiomes. Certificat d'Aptitud en Alemany
- Títol de Diplomat en Traducció i Interpretació (Especialitat en Traducció Alemanya, B o C)

#### ANGLÈS

- The University of Cambridge. First Certificate
- The University of Ann Arbor. Michigan Certificate
- Escola Oficial d'Idiomes. Certificat d'Aptitud en Anglès
- Títol de Diplomat en Traducció i Interpretació (Especialitat en Traducció anglesa, B o C)

#### FRANCÈS

- Institut Francès. Cours Supérieur (4 anys)
- Escola Oficial d'Idiomes. Certificat d'Aptitud en Francès
- Títol de Diplomat en Traducció i Interpretació (Especialitat en Traducció Francesa, B o C)

#### ITALIÀ

- Institut Italià. Diploma di Lingua Italiana
- Institut Italià. Diploma di Lingua Italiana i Cultura Italiana
- Escola Oficial d'Idiomes. Certificat d'Aptitud en Italià
- Títol de Diplomat en Traducció i Interpretació (Especialitat en Traducció Italiana, B o C).

Els certificats d'anglès compten 0,5 punts i els certificats dels altres idiomes 0,25 punts. La puntuació dels idiomes se sumará a la mitjana de l'expedient. El resultat de la suma serà la «mitjana d'accés», segons la qual s'ordenaran els alumnes per tal d'adjudicar les places.

### III. Condicions Acadèmiques

Les assignatures de primer cicle dels estudis d'origen només es poden utilitzar per convalidar els complements de formació. Excepcionalment, i d'acord amb el que estableixen els articles 17 i 19 de la Normativa d'accés a segon cicle, es podran utilitzar per convalidar assignatures de segon cicle o per reconèixer crèdits de lliure elecció en el cas que la suma dels crèdits de primer cicle i el segon cicle al que s'accedeix sigui superior a 300.

### IV. Documentació que cal presentar en el moment d'efectuar la preinscripció

- a) Imprès de sol·licitud facilitat per la Gestió Acadèmica de la Facultat. Es pot obtenir també a la pàgina web.
- b) Fotocòpia del DNI (excepte en el cas d'alumnes que ja tinguin expedient a la nostra Facultat).
- c) Certificat acadèmic o fotocòpia compulsada de l'expedient acadèmic, en què hi constin totes les assignatures o matèries matriculades, les qualificacions obtingudes, el valor en crèdits i el cicle de cadascuna. Els/les alumnes que hagin cursat els estudis d'origen a la UAB no cal que aportin aquest document.
- d) En el cas d'alumnes que hagin superat un primer cicle, certificat del centre corresponent on consti expressament que s'ha superat el primer cicle. Els/les alumnes que hagin cursat els estudis d'origen a la UAB no cal que aportin aquest document.
- e) En el cas d'alumnes que hagin superat una llicenciatura o una diplomatura, fotocòpia compulsada del títol d'origen o fotocòpia del resguard del pagament de les taxes.
- f) Fotocòpia del pla d'estudis d'origen, degudament segellat per la secretaria del centre.
- g) Certificats dels idiomes detallats més amunt, si s'escau.

Si en el moment de realitzar la preinscripció no s'adjunten tots els documents requerits, caldrà aportar-los en el termini màxim de 10 dies.

### V. Terminis per al curs 2008/2009

- Per a la sol·licitud: del dia 16 de juny al dia 4 de juliol de 2008
- Publicació de la llista definitiva d'admesos: el dia 8 de setembre de 2008
- Matriculació: el dia 15 de setembre de 2008
- Publicació, si escau, de les places vacants: el dia 22 de setembre de 2008
- Matriculació: el dia 25 de setembre de 2008
- Publicació, si escau, d'una segona preinscripció: el dia 29 de setembre de 2008
- Preinscripció: del dia 1 al 8 d'octubre de 2008
- Publicació de la llista d'admesos, si escau: el dia 16 d'octubre de 2008
- Matriculació, si escau: el dia 20 d'octubre de 2008

La relació d'alumnes admesos, en llista d'espera i exclosos es farà pública als taulers d'informació de la facultat.

## VI. Els complements de formació podran ser superats atenent els criteris següents

- En cas que l'alumne/a hagi superat en el pla d'estudis d'origen assignatures idèntiques (amb la mateixa codificació) a les fixades com a complements de formació, aquests crèdits s'adaptaran.
- En cas que l'alumne/a hagi superat com a crèdits de lliure elecció dels estudis d'origen assignatures fixades com a complements de formació, aquests crèdits s'adaptaran.
- En cas que l'alumne/a hagi superat en estudis anteriors assignatures amb un contingut equivalent al de les assignatures fixades com a complements de formació, podrà sol·licitar-ne la convalidació.
- Les matèries que configuren els complements de formació podran ser cursades simultàniament a les assignatures de segon cicle.

## Llicenciatura de Ciències Polítiques i de l'Administració

### Complements de formació:

Codi	Assignatura	Crèdits
26645	Política Espanyola I	4,5
26646	Història Contemporània	7
26647	Introducció al Dret	4,5
26648	Relacions Internacionals	7
26649	Estructura Social I	4,5
26650	Tècniques d'Investigació	4,5



### Llicenciatura de Sociologia

#### Complements de formació:

- Per als alumnes que hi accedeixen amb un primer cicle de la llicenciatura de Ciències Polítiques i de l'Administració:

Codi	Assignatura	Crèdits
26651	Fonaments Matemàtics i Estadístics	6,5
26652	Estructura Social I	6
26653	Teoria Sociològica Contemporània I	7,5

- Per als alumnes que hi accedeixen amb la diplomatura de Treball Social:

Codi	Assignatura	Crèdits
26654	Fonaments Matemàtics i Estadístics	4,5
26649	Estructura Social I	4,5
26653	Teoria Sociològica Contemporània I	7,5
26655	Economia Política	7,5
26656	Història Contemporània	7,5
27872	Ciència Política	4,5

#### Docència alternativa dels complements de formació.

Codi	Assignatures de complements de formació	Crèdits	Codi	Per a cursar el curs 2008-2009	Crèdits	
26645	Política Espanyola I	4,5	25204	Política Espanyola I	6	2n S
26646	Història Contemporània	7	25200	Història Contemporània	9	2n S
26656	Història Contemporània	7,5				
26647	Introducció al Dret	4,5	25260	Introducció al Dret	4,5	1r S
26648	Relacions Internacionals	7	25261	Relacions Internacionals	10,5	1r S
26649	Estructura Social I	4,5	25201	Sociologia General	10,5	2n S
26652	Estructura Social I	6				
26650	Tècniques d'Investigació	4,5	25265	Tècniques d'Investigació I	6	2n S
26651	Fonaments Matemàtics i Estadístics	6,5	25202	Fonaments Matemàtics i Estadístics	6	1r S
22654	Fonaments Matemàtics i Estadístics	4,5				
26653	Teoria Sociològica Contemporània I	7,5	25217	Teoria Sociològica Contemporània I	7,5	1r S
26655	Economia Política	7,5	25199	Economia Política	9	anual
27872	Ciència Política	4,5	25198	Ciència Política	10,5	1r S

### 3.2.5. Pràctiques professionals

#### Funcionament de les pràctiques professionals

En el currículum de segon cicle de les titulacions de Ciències Polítiques i de l'Administració i de Sociologia, es contempla la realització d'un pràcticum professional de 12 crèdits, que rep el nom de *pràctiques professionals en el centre de treball*. Aquestes pràctiques consisteixen en una estada pràctica en una organització, institució o empresa amb què la Facultat mantingui un conveni de col·laboració

Les pràctiques professionals en centres de treball constitueixen una oferta de formació que permet als alumnes exercitar formes d'aprenentatge diferents de les activitats formatives habituals. Per bé que és un temps curt en la formació inicial, permet desenvolupar competències professionals: conèixer l'entorn productiu vinculat a la professió, contactar amb un àmbit de la producció i organització del treball en la professió, assumir responsabilitats i la presa de decisions, tenir la possibilitat de conèixer el mercat de treball i de poder temptejar la inserció professional futura.

La Facultat i els Departaments implicats promouen la realització de les *pràctiques professionals* mitjançant l'establiment de convenis de col·laboració en la formació inicial dels estudiants amb les entitats, institucions o empreses que ofereixen un pla d'activitats o projecte a alumnes de la nostra Facultat. Les entitats, institucions o empreses que ofereixen places en pràctiques són molt variades: associacions, entitats del tercer sector, fundacions, ONG's, centres de recerca social, consultores, departaments de recursos humans i planificació, institucions de l'Administració local autonòmica o central, organitzacions polítiques, empresarials o sindicals, programes internacionals de col·laboració o solidaritat i pràctiques realitzades sota l'empara d'altres universitats.

Les pràctiques professionals són promogudes i gestionades pel Deganat i la Gestió Acadèmica de la Facultat. Compten amb el suport del Vicedeganat de Professionalització, els tutors/es de la Facultat, els dos coordinadors/es de titulació i una persona de la Gestió Acadèmica de la Facultat.

Per tal de poder matricular-se a les pràctiques professionals en el centre de treball, cal que els i les estudiants estiguin matriculats a la Facultat i hagin assolit la meitat dels crèdits de la titulació. La regulació del procediment d'elecció i adscripció d'alumnes a les pràctiques professionals està establerta a la Normativa de Pràctiques, aprovada en Junta de Facultat de data 19-03-03. Aquesta normativa, juntament amb el Manual de Pràctiques Professionals i el calendari, està disponible a la pàgina web de la facultat (<http://se-lene.uab.es/fac-politiques-sociologia-docs-practiques>)

Durant el segon quadrimestre de cada curs es confecciona el catàleg d'ofertes de pràctiques i es realitza el procés d'adscripció dels alumnes per al curs següent, tot seguint un calendari aprovat pel deganat i publicat en el taulell d'anuncis i a la pàgina web de la Facultat. En el mes de maig, els estudiants tenen accés al catàleg d'ofertes per al curs següent i sol·liciten les diferents opcions segons preferències. A principis de juny són adscrits a una plaça determinada. En cas de demanda múltiple sobre una mateixa plaça, es considera l'expedient acadèmic de l'estudiant a l'hora de fer l'adscripció. Un cop assignada la plaça, l'estudiant adquireix un compromís amb l'entitat adjudicada.

Si l'estudiant, sense causa justificada, no es presenta a l'entitat per tal d'iniciar les pràctiques o les abandona a mig fer, tindrà la penalització següent: a) en cas que aquest/a estudiant torni a sol·licitar de nou

una plaça en posteriors edicions del practicum, serà classificat en el darrer lloc del llistat de prioritització dels estudiants (que es confecciona a partir de la nota de l'expedient acadèmic), i b) en cas de ser reincident (abandonar el practicum sense causa justificada en més d'una ocasió), si es vol matricular de nou al practicum haurà d'optar per la modalitat de «reserva de plaça» i no podrà sol·licitar cap oferta del catàleg general (pràctiques amb adscripció de la Facultat).

Les pràctiques professionals tenen una durada aproximada d'entre 180-200 hores d'estada en l'entitat, institució o empresa. El període de pràctiques és flexible, si bé en general s'aconseja que les pràctiques siguin realitzades entre octubre i març.

Cada alumne/a tindrà assignat un tutor/a de l'empresa que supervisa el dia a dia des de l'entitat i un tutor/a de la Facultat que desenvolupa tasques d'orientació i seguiment. Un cop iniciat el curs, se celebra un acte general de presentació de les pràctiques i dels tutors/es de la Facultat (generalment a principis d'octubre). En aquesta primera sessió, els tutors/es de la Facultat estableixen amb els estudiants el seguiment de les pràctiques al llarg del curs, a través d'un calendari de tutories grupals i individuals establert. Així mateix, durant les dues primeres setmanes del curs acadèmic, l'estudiant confeccionarà, de forma consensuada amb el seu tutor/a de l'entitat, un pla de treball que haurà de lliurar al tutor/a de la Facultat.

Un cop acabades les pràctiques, el tutor/a de l'entitat o empresa emet una valoració confidencial sobre l'estudiant que, juntament amb l'exposició i lliurament de la memòria escrita de pràctiques que ha de fer l'alumne/a (**es lliurarà a principis de juny i serà exposada oralment el dimarts 2 de juny de 2009**) i el compliment dels compromisos presencials i tutorial amb el tutor/a de la Facultat, constitueixen els principals elements de l'avaluació. L'estudiant compta amb dues convocatòries per a ser avaluat: juny i setembre.

Les pautes sobre com elaborar el «pla de treball» i la «memòria escrita» de caràcter final es troben en el *Manual de Pràctiques Professionals* que teniu disponible a la web de la Facultat.

### Quines modalitats de pràctiques hi ha?

L'entitat, institució o empresa, en el moment d'ofertar una plaça, pot deixar l'adscripció de la persona que l'ocuparà en mans de la mateixa Facultat (*pràctiques professionals amb adscripció de la Facultat*), o bé pot proposar directament la candidatura d'un alumne/a (*pràctiques professionals amb adscripció de l'entitat-reserva de plaça*). La primera via és la majoritària: les entitats, institucions o empreses formulen les seves propostes de pràctiques directament a la Facultat i, un cop visades pel vicedeganat, constitueixen el catàleg d'ofertes que s'ofereix als alumnes per tal que triïn les seves opcions. En el cas de la segona via, les pràctiques professionals amb «reserva de plaça», es tracta d'ofertes que són fruit dels contactes o gestions prèvies de l'estudiant amb una entitat determinada, que generalment no forma part de la borsa d'empreses col·laboradores de la Facultat. A l'igual que quan es tracta de places amb «adscripció de la Facultat», quan es tracta de «reserves», el deganat ha de valorar i aprovar el perfil i el contingut de la plaça que es proposa.

Hi ha una tercera modalitat de pràctiques professionals per a alumnes que ja treballen en tasques relacionades amb la professió (*pràctiques professionals en el propi lloc de treball*). En aquest cas, cal acreditar documentalment aquesta relació professional i el tipus de tasques que es realitzarà durant el curs acadèmic (a través d'elaboració d'un projecte que ha de valorar el Vicedeganat). És indispensable que les activitats s'ajustin al perfil professional de referència.

### Quin tipus de tasques o projectes pot encomanar l'entitat a l'estudiant?

Les tasques a encomanar durant l'exercici de les pràctiques professionals poden ser molt variades i de difícil codificació, ja que varien molt en funció de les característiques del projecte, del tipus d'entitat o empresa, els àmbits de l'acció, el tipus d'organització del treball, etcètera.

- **Participació en recerques àmplies.** Recerques amb una temporització superior al temps de pràctiques i complexes en el desplegament i contingut: col·laborar amb investigadors que estan implicats en un projecte aprovat de recerca per tal de tenir contactes amb la formulació teòrica i metodològica, el pla de treball, els marcs de referència, les hipòtesis de treball i la tria d'opcions de recerca. Participar en aspectes concrets de la recerca (sota supervisió i a indicació dels investigadors/es): per exemple, recerca bibliogràfica i documental, disseny d'instruments i indicadors, aplicacions informàtiques, realització de treball de camp, participació en sessions de treball o de debat del grup, lectura de materials de base, consulta i tractament de bases de dades, anàlisis parcials sota supervisió, etcètera.
- **Participació en recerques curtes** Recerques amb una temporització igual o inferior al temps de pràctiques i senzilles pel que fa a desplegament i contingut, ja sigui col·laborant amb altres investigadors, o bé, excepcionalment, assumint el propi alumne/a la responsabilitat principal en tot el procés –sempre que es tracti de recerques al seu abast–. A tall d'exemples, anàlisi de perfils d'usuaris de serveis, avaluació d'impactes d'accions, disseny de instruments d'anàlisi social, estudis de curta dimensió sobre productes en el mercat, etcètera.
- **Participació en programes de desenvolupament.** Superiors al temps de pràctiques i generalment complexes pel que fa a desenvolupament i contingut: a tall d'exemple, col·laborar amb tècnics implicats en programes de desenvolupament (econòmic, social, polític.), participar en aspectes concrets del programa a indicació del responsable, participar en les sessions de treball i, en general, col·laborar en tota activitat que permeti a l'estudiant aportar les competències que la formació inicial en política i sociologia li ha proporcionat.
- **Col·laboració i suport a les activitats pròpies de l'entitat.** Desplegament d'activitats de suport de les activitats que són pròpies de l'entitat o empresa de pràctiques: documentació i prospecció informativa, aplicació de tècniques de recerca, assistència a sessions de treball de camp, ajuda a l'organització del treball i dels recursos humans, grups de discussió, visites, etcètera.
- **Documentació i suport a programes d'acció:** desplegament d'activitats de documentació i ajuda a accions de les entitats/empreses, que tenen a veure amb el desplegament de programes o projectes d'acció o que estan especialment destinades a la difusió (materials de difusió, classificació, coneixement de material produït, etcètera).
- **Altres activitats vinculades a projectes i programes:** hi ha moltes altres accions que també poden formar part dels plans de treball de les pràctiques professionals, sempre i quan puguin ser llegides en un context més ampli i articulat (sobretot per poder diferenciar-les de les accions de baix nivell formatiu): informàtica d'usuari, reprografia, gestió administrativa, recerca d'informació, realització d'enquestes, arxiu, etcètera.

#### Nota

Trobareu tota la documentació i informació més detallada sobre les pràctiques al web de la Facultat de CC.PP i Sociologia (<http://selene.uab.es/fac-politiques-sociologia/docs/practiques>), en el taulell de pràctiques i en la Gestió Acadèmica de la Facultat).

**3.2.6. Horaris de les classes curs 2008-2009**

**Ciències polítiques i de l'administració i Sociologia – Curs: Primer – Grup: 1**

**Primer semestre**

9.00	25202 Fonaments Matemàtics i Estadístics	25201 Sociologia General	25202 Fonaments Matemàtics i Estadístics	25201 Sociologia General (8 sessions)	25198 Ciència Política (8 sessions)
10.00	25202 Fonaments Matemàtics i Estadístics	25201 Sociologia General	25202 Fonaments Matemàtics i Estadístics	25201 Sociologia General	25198 Ciència Política
11.00	25198 Ciència Política	25199 Economia Política	25200 Història Contemporània	25199 Economia Política	25200 Història Contemporània
12.00	25198 Ciència Política	25203 Pràctiques Instrumentals I		25199 Economia Política	25200 Història Contemporània
13.00		25203 Pràctiques Instrumentals I		25203 Pràctiques Instrumentals I	
14.00	dilluns	dimarts	dimecres	dijous	divendres

**Ciències polítiques i de l'administració i Sociologia – Curs: Primer – Grup: 1**

**Segon semestre**

9.00	25204 Política Espanyola I	25201 Sociologia General	25204 Política Espanyola I	25201 Sociologia General (7 sessions)	25198 Ciència Política (7 sessions)
10.00	25204 Política Espanyola I	25201 Sociologia General	25204 Política Espanyola I	25201 Sociologia General	25198 Ciència Política
11.00	25198 Ciència Política	25199 Economia Política	25200 Història Contemporània	25199 Economia Política	25200 Història Contemporània
12.00	25198 Ciència Política	25205 Pràctiques Instrumentals II		25199 Economia Política	25200 Història Contemporània
13.00		25205 Pràctiques Instrumentals II		25205 Pràctiques Instrumentals II	
14.00	dilluns	dimarts	dimecres	dijous	divendres

NOTA: L'aulari i el professorat es publicarà als taulers i al web de la Facultat

### Ciències polítiques i de l'administració i Sociologia – Curs: Primer – Grup: 2

**Primer semestre**

9.00	25199 Economia Política	25202 Fonaments Matemàtics i Estadístics	25200 Història Contemporània	25202 Fonaments Matemàtics i Estadístics	25200 Història Contemporània
10.00	25199 Economia Política	25202 Fonaments Matemàtics i Estadístics	25201 Sociologia General	25202 Fonaments Matemàtics i Estadístics	25200 Història Contemporània
11.00	25201 Sociologia General	25203 Pràctiques Instrumentals I	25201 Sociologia General	25199 Economia Política	25203 Pràctiques Instrumentals I
12.00	25201 Sociologia General (8 sessions)	25198 Ciència Política		25198 Ciència Política	25203 Pràctiques Instrumentals I
13.00		25198 Ciència Política		25198 Ciència Política (8 sessions)	
14.00	dilluns	dimarts	dimecres	dijous	divendres

### Ciències polítiques i de l'administració i Sociologia – Curs: Primer – Grup: 2

**Segon semestre**

9.00	25199 Economia Política	25204 Política Espanyola I	25200 Història Contemporània	25204 Política Espanyola I	25200 Història Contemporània
10.00	25199 Economia Política	25204 Política Espanyola I	25201 Sociologia General	25204 Política Espanyola I	25200 Història Contemporània
11.00	25201 Sociologia General	25205 Pràctiques Instrumentals II	25201 Sociologia General	25199 Economia Política	25205 Pràctiques Instrumentals II
12.00	25201 Sociologia General (7 sessions)	25198 Ciència Política		25198 Ciència Política	25205 Pràctiques Instrumentals II
13.00		25198 Ciència Política		25198 Ciència Política (7 sessions)	
14.00	dilluns	dimarts	dimecres	dijous	divendres

NOTA: L'aulari i el professorat es publicarà als taulers i al web de la Facultat

**Ciències polítiques i de l'administració i Sociologia - Curs: Primer - Grup: 3**

**Primer semestre**

9.00	25201 Sociologia General (8 sessions)	25200 Història Contemporània	25201 Sociologia General	25200 Història Contemporània	25203 Pràctiques Instrumentals I
10.00	25201 Sociologia General	25199 Economia Política	25201 Sociologia General	25200 Història Contemporània	25203 Pràctiques Instrumentals I
11.00	25202 Fonaments Matemàtics i Estadístics	25199 Economia Política	25203 Pràctiques Instrumentals I	25199 Economia Política	25202 Fonaments Matemàtics i Estadístics
12.00	25202 Fonaments Matemàtics i Estadístics	25198 Ciència Política		25198 Ciència Política	25202 Fonaments Matemàtics i Estadístics
13.00		25198 Ciència Política		25198 Ciència Política (8 sessions)	
14.00	dilluns	dimarts	dimecres	dijous	divendres

**Ciències polítiques i de l'administració i Sociologia - Curs: Primer - Grup: 3**

**Segon semestre**

9.00	25201 Sociologia General (7 sessions)	25204 Política Espanyola I	25201 Sociologia General	25204 Política Espanyola I	25205 Pràctiques Instrumentals II
10.00	25201 Sociologia General	25204 Política Espanyola I	25201 Sociologia General	25204 Política Espanyola I	25205 Pràctiques Instrumentals II
11.00	25199 Economia Política	25200 Història Contemporània	25205 Pràctiques Instrumentals II	25199 Economia Política	25200 Història Contemporània
12.00	25199 Economia Política	25198 Ciència Política		25198 Ciència Política	25200 Història Contemporània
13.00		25198 Ciència Política		25198 Ciència Política (7 sessions)	
14.00	dilluns	dimarts	dimecres	dijous	divendres

NOTA: L'aulari i el professorat es publicarà als taulers i al web de la Facultat

**Ciències polítiques i de l'administració i Sociologia - Curs: Primer - Grup: 51-52**
**Primer semestre**

15.30	25203 Pràctiques Instrumentals I Grup 51		25198 Ciència Política (8 sessions) Grup 51 / Grup 52		
16.30	25203 Pràctiques Instrumentals I Grup 51	25200 Història Contemporània Grup 51 Grup 52	25198 Ciència Política Grup 51 / Grup 52	25199 Economia Política Grup 51 Grup 52	25198 Ciència Política Grup 51 Grup 52
17.30	25202 Fonaments Matemàtics i Estadístics Grup 51	25200 Història Contemporània Grup 51 Grup 52	25203 Pràctiques Instrumentals I Grup 51	25200 Història Contemporània Grup 51 Grup 52	25198 Ciència Política Grup 51 Grup 52
18.30	25202 Fonaments Matemàtics i Estadístics Grup 51	25201 Sociologia General Grup 51	25199 Economia Política Grup 51 Grup 52	25202 Fonaments Matemàtics i Estadístics Grup 51	25201 Sociologia General Grup 51
19.30		25201 Sociologia General Grup 51	25199 Economia Política Grup 51 Grup 52	25202 Fonaments Matemàtics i Estadístics Grup 51	25201 Sociologia General (8 sessions) Grup 51
20.30	<b>dilluns</b>	<b>dimarts</b>	<b>dimecres</b>	<b>dijous</b>	<b>divendres</b>

**Ciències polítiques i de l'administració i Sociologia - Curs: Primer - Grup: 51-52**
**Segon semestre**

15.30	25205 Pràctiques Instrumentals II Grup 51		25198 Ciència Política (7 sessions) Grup 51 / Grup 52		
16.30	25205 Pràctiques Instrumentals II Grup 51	25200 Història Contemporània Grup 51 Grup 52	25198 Ciència Política Grup 51 / Grup 52	25199 Economia Política Grup 51 Grup 52	25198 Ciència Política Grup 51 / Grup 52
17.30	25204 Política Espanyola I Grup 51 Grup 52	25200 Història Contemporània Grup 51 Grup 52	25205 Pràctiques Instrumentals II Grup 51	25200 Història Contemporània Grup 51 Grup 52	25198 Ciència Política Grup 51 / Grup 52
18.30	25204 Política Espanyola I Grup 51 Grup 52	25201 Sociologia General Grup 51	25199 Economia Política Grup 51 Grup 52	25204 Política Espanyola I Grup 51 Grup 52	25201 Sociologia General Grup 51
19.30		25201 Sociologia General Grup 51	25199 Economia Política Grup 51 Grup 52	25204 Política Espanyola I Grup 51 Grup 52	25201 Sociologia General (7 sessions) Grup 51
20.30	<b>dilluns</b>	<b>dimarts</b>	<b>dimecres</b>	<b>dijous</b>	<b>divendres</b>

NOTA: L'aulari i el professorat es publicarà als taulers i al web de la Facultat



**Ciències polítiques i de l'administració - Curs: Segon - Semestre: Primer**

9.00	25261 Relacions Internacionals (10 sessions) Grup 1 Grup 2	25211 Demografia Grup 1 Grup 3	25261 Relacions Internacionals Grup 1 Grup 2	25211 Demografia Grup 1 Grup 3	20846 Pensament Polític Grup 1
10.00	25261 Relacions Internacionals Grup 1 Grup 2	20846 Pensament Polític Grup 1	25210 Anglès Grup 1 Grup 3	25211 Demografia Grup 1 Grup 3	20846 Pensament Polític Grup 1
11.00	25210 Anglès Grup 1 Grup 3	25206 Estructura Social I Grup 1	25210 Anglès (13 sessions) Grup 1 Grup 3	25260 Introducció al Dret Grup 1	25210 Anglès Grup 1 Grup 3
12.00	25260 Introducció al Dret Grup 1	25206 Estructura Social I Grup 1		25260 Introducció al Dret (5 sessions) Grup 1	25206 Estructura Social I Grup 1
13.00					
14.00					
15.00					
15.30					
16.30	25210 Anglès (13 sessions) Grup 51 Grup 52	20846 Pensament Polític Grup 51	25210 Anglès Grup 51 Grup 52	20846 Pensament Polític Grup 51	25210 Anglès Grup 51 Grup 52
17.30	25210 Anglès Grup 51 Grup 52	25206 Estructura Social I Grup 51	25261 Relacions Internacionals Grup 51	20846 Pensament Polític Grup 51	25206 Estructura Social I Grup 51
18.30	25261 Relacions Internacionals Grup 51	25206 Estructura Social I Grup 51	25261 Relacions Internacionals (10 sessions) Grup 51	25260 Introducció al Dret Grup 51	25211 Demografia Grup 51
19.30	25260 Introducció al Dret Grup 51	25211 Demografia Grup 51		25260 Introducció al Dret (5 sessions) Grup 51	25211 Demografia Grup 51
20.30	<b>dilluns</b>	<b>dimarts</b>	<b>dimecres</b>	<b>dijous</b>	<b>divendres</b>

NOTA: L'aulari i el professorat es publicarà als taulers i al web de la Facultat

**Ciències polítiques i de l'administració - Curs: Segon - Semestre: Segon**

9.00	25261 Relacions Internacionals (10 sessions) Grup 1 Grup 2	25263 Ciència de l'Administració Grup 1	25261 Relacions Internacionals Grup 1 Grup 2	25267 Teoria Política I (10 sessions) Grup 1	25263 Ciència de l'Administració Grup 1
10.00	25261 Relacions Internacionals Grup 1 Grup 2	25267 Teoria Política I Grup 1	25210 Anglès Grup 1 Grup 3	25267 Teoria Política I Grup 1	25263 Ciència de l'Administració Grup 1
11.00	25210 Anglès Grup 1 Grup 3	25267 Teoria Política I Grup 1	25210 Anglès (12 sessions) Grup 1 Grup 3	26584 Pràctiques Instrumentals III Grup 1 Grup 2	25210 Anglès Grup 1 Grup 3
12.00	26584 Pràctiques Instrumentals III Grup 1 Grup 2	25265 Tècniques d'Investigació I Grup 1 Grup 2		25266 Política Econòmica I Grup 1	25265 Tècniques d'Investigació I Grup 1 Grup 2
13.00	26584 Pràctiques Instrumentals III (5 sessions) Grup 1 / Grup 2	25266 Política Econòmica I Grup 1		25266 Política Econòmica I Grup 1	25265 Tècniques d'Investigació I Grup 1 Grup 2
14.00		25266 Política Econòmica I (10 sessions) Grup 1			
15.00					
15.30	25265 Tècniques d'Investigació I Grup 51	25267 Teoria Política I (10 sessions) Grup 51		25267 Teoria Política I Grup 51	25267 Teoria Política I Grup 51
16.30	25210 Anglès (12 sessions) Grup 51 Grup 52	25267 Teoria Política I Grup 51	25210 Anglès Grup 51 Grup 52	25265 Tècniques d'Investigació I Grup 51	25210 Anglès Grup 51 Grup 52
17.30	25210 Anglès Grup 51 Grup 52	26584 Pràctiques Instrumentals III (5 sessions) Grup 51	25261 Relacions Internacionals Grup 51	25265 Tècniques d'Investigació I Grup 51	26584 Pràctiques Instrumentals III Grup 51
18.30	25261 Relacions Internacionals Grup 51	26584 Pràctiques Instrumentals III Grup 51	25261 Relacions Internacionals (10 sessions) Grup 51	25263 Ciència de l'Administració Grup 51	25266 Política Econòmica I Grup 51
19.30	25263 Ciència de l'Administració Grup 51	25266 Política Econòmica I Grup 51	25266 Política Econòmica I Grup 51	25263 Ciència de l'Administració Grup 51	25266 Política Econòmica I (10 sessions) Grup 51
20.30	<b>dilluns</b>	<b>dimarts</b>	<b>dimecres</b>	<b>dijous</b>	<b>divendres</b>

NOTA: L'aulari i el professorat es publicarà als taulers i al web de la Facultat

**Ciències polítiques i de l'administració - Curs: Tercer - Semestre: Primer**

9.00	25271 Economia Espanyola Grup 1		25268 Anàlisi Polítiques Públiques I Grup 1	25271 Economia Espanyola Grup 1	25268 Anàlisi Polítiques Públiques I Grup 1
10.00	25271 Economia Espanyola Grup 1	25272 Política Espanyola II Grup 1	25268 Anàlisi Polítiques Públiques I Grup 1	25270 Dret Constitucional Grup 1	25272 Política Espanyola II Grup 1
11.00	25274 Política Internacional Europea Grup 1 Grup 2	25270 Dret Constitucional Grup 1	25274 Política Internacional Europea Grup 1 Grup 2	25274 Política Internacional Europea Grup 1 Grup 2	25272 Política Espanyola II Grup 1
12.00	25274 Política Internacional Europea (10 sessions) Grup 1 Grup 2	25270 Dret Constitucional Grup 1		25286 Seminari Habilitats Professionals II Grup 1	25269 Comportament Polític Grup 1
13.00	25286 Seminari Habilitats Professionals II Grup 1	25269 Comportament Polític Grup 1		25286 Seminari Habilitats Professionals II (10 sessions) Grup 1	25269 Comportament Polític Grup 1
14.00					
15.00					
15.30					
16.30	25268 Anàlisi Polítiques Públiques I Grup 51	25269 Comportament Polític Grup 51	25268 Anàlisi Polítiques Públiques I Grup 51		25269 Comportament Polític Grup 51
17.30	25268 Anàlisi Polítiques Públiques I Grup 51	25274 Política Internacional Europea Grup 51	25270 Dret Constitucional Grup 51	25274 Política Internacional Europea (10 sessions) Grup 51	25269 Comportament Polític Grup 51
18.30	25270 Dret Constitucional Grup 51	25271 Economia Espanyola Grup 51	25272 Política Espanyola II Grup 51	25274 Política Internacional Europea Grup 51	25274 Política Internacional Europea Grup 51
19.30	25270 Dret Constitucional Grup 51	25271 Economia Espanyola Grup 51	25272 Política Espanyola II Grup 51	25271 Economia Espanyola Grup 51	25272 Política Espanyola II Grup 51
20.30	<b>dilluns</b>	<b>dimarts</b>	<b>dimecres</b>	<b>dijous</b>	<b>divendres</b>

NOTA: L'aulari i el professorat es publicarà als taulers i al web de la Facultat

**Ciències polítiques i de l'administració - Curs: Tercer - Semestre: Segon**

9.00	25275 Dret Administratiu Grup 1	25277 Hisenda Pública Grup 1	25275 Dret Administratiu Grup 1	25277 Hisenda Pública Grup 1	25279 Gestió Pública (10 sessions) Grup 1
10.00	25279 Gestió Pública Grup 1	25277 Hisenda Pública Grup 1	25275 Dret Administratiu Grup 1	25276 Economia Mundial Grup 1	25279 Gestió Pública Grup 1
11.00	25278 Política Comparada I Grup 1	25276 Economia Mundial Grup 1	25279 Gestió Pública Grup 1	25276 Economia Mundial Grup 1	20870 Política Exterior Espanyola Grup 1
12.00	25278 Política Comparada I Grup 1	20870 Política Exterior Espanyola Grup 1		25278 Política Comparada I Grup 1	20870 Política Exterior Espanyola Grup 1
13.00					
14.00					
15.00					
15.30	20870 Política Exterior Espanyola Grup 51		25286 Seminari Habilitats Professionals II (10 sessions) Grup 51		
16.30	20870 Política Exterior Espanyola Grup 51	25279 Gestió Pública Grup 51	20870 Política Exterior Espanyola Grup 51	25276 Economia Mundial Grup 51	25286 Seminari Habilitats Professionals II Grup 51
17.30	25275 Dret Administratiu Grup 51	25276 Economia Mundial Grup 51	25275 Dret Administratiu Grup 51	25276 Economia Mundial Grup 51	25286 Seminari Habilitats Professionals II Grup 51
18.30	25275 Dret Administratiu Grup 51	25278 Política Comparada I Grup 51	25277 Hisenda Pública Grup 51	25278 Política Comparada I Grup 51	25279 Gestió Pública Grup 51
19.30	25277 Hisenda Pública Grup 51	25278 Política Comparada I Grup 51	25277 Hisenda Pública Grup 51	25279 Gestió Pública Grup 51	25279 Gestió Pública (10 sessions) Grup 51
20.30	<b>dilluns</b>	<b>dimarts</b>	<b>dimecres</b>	<b>dijous</b>	<b>divendres</b>

NOTA: L'aulari i el professorat es publicarà als taulers i al web de la Facultat

**Ciències polítiques i de l'administració - Curs: Quart - Semestre: Primer**

9.00					
10.00	20867 Organitzacions Internacionals (I) Grup 1 20856 Govern Local (A) Grup 1	20874 Comerç Internacional (I) Grup 1 21112 Política Comparada II (P) Grup 1	20867 Organitzacions Internacionals (I) Grup 1 20856 Govern Local (A) Grup 1	20874 Comerç Internacional (I) Grup 1 21112 Política Comparada II (P) Grup 1	
11.00	20872 Polítiques Comunitàries (I) Grup 1 20856 Govern Local (A) Grup 1	20874 Comerç Internacional (I) Grup 1 21112 Política Comparada II (P) Grup 1	20867 Organitzacions Internacionals (I) Grup 1	20843 Partits (P) Grup 1(1)	
12.00	20872 Polítiques Comunitàries (I) Grup 1	20843 Partits (P) Grup 1		20843 Partits (P) Grup 1	
13.00				20872 Polítiques Comunitàries (I) Grup 1	25273 Seminari Habilitats Professionals I Grup 1 (C. Política) Grup 2 (Rel. Internac.)
14.00					25273 Seminari Habilitats Professionals I Grup 1 (C. Política) Grup 2 (Rel. Internac.)
15.00					
16.30	20858 Avaluació de la Gestió Pública (A) Grup 51 25296 Grups d'Interès i mov. pol. i socials (P) Grup 51	20874 Comerç Internacional (I) Grup 51	20858 Avaluació de la Gestió Pública (A) Grup 51 25296 Grups d'Interès i mov. pol. i socials (P) Grup 51	20874 Comerç Internacional (I) Grup 51	25273 Seminari Habilitats Professionals I Grup 1 (C. Política) Grup 2 (Rel. Internac.)
17.30	20858 Avaluació de la Gestió Pública (A) Grup 51 25296 Grups d'Interès i mov. pol. i socials (P) Grup 51	20875 Anàlisi de conflictes (I) Grup 51	20855 Relacions Intergovernamentals (A) Grup 51	20874 Comerç Internacional (I) Grup 51	25273 Seminari Habilitats Professionals I Grup 1 (C. Política) Grup 2 (Rel. Internac.)
18.30	20855 Relacions Intergovernamentals (A) Grup 51	20875 Anàlisi de conflictes (I) Grup 51	20855 Relacions Intergovernamentals (A) Grup 51	20875 Anàlisi de conflictes (I) Grup 51	
19.30	<b>dilluns</b>	<b>dimarts</b>	<b>dimecres</b>	<b>dijous</b>	<b>divendres</b>

P = Anàlisi política      A = Administració i Polítiques Públiques      I = Relacions Internacionals

NOTA: L'aulari i el professorat es publicarà als taulers i al web de la Facultat

**Ciències polítiques i de l'administració – Curs: Quart – Semestre: Segon**

9.00					
10.00	20864 Problemes Actuals d'Anàlisi Política (P) Grup 1	25298 Institucions Públiques de Catalunya (A) Grup 1	20864 Problemes Actuals d'Anàlisi Política (P) Grup 1	25298 Institucions Públiques de Catalunya (A) Grup 1	
11.00	20864 Problemes Actuals d'Anàlisi Política (P) Grup 1	20871 Institucions Comunitàries (I) Grup 1	20842 Participació Política (P) Grup 1	25298 Institucions Públiques de Catalunya (A) Grup 1	
12.00	20842 Participació Política (P) Grup 1	20871 Institucions Comunitàries (I) Grup 1		20871 Institucions Comunitàries (I) Grup 1	
13.00	20842 Participació Política (P) Grup 1				25273 Seminari Habilitats Professionals I Grup 1 (Ciència Política) Grup 2 (Rel. Int.)
14.00					25273 Seminari Habilitats Professionals I Grup 1 (Ciència Política) Grup 2 (Rel. Int.)
15.00					
16.30	20845 Comunicació i Opinió Pública (P) Grup 51 20825 Anàlisi de les Politiques Públiques II (A) Grup 51	20877 Problemes Actuals de les Relacions Internacionals (I) Grup 51 25309 Tècniques d'Investigació II (P) Grup 51	20845 Comunicació i Opinió Pública (P) Grup 51 20825 Anàlisi de Politiques Públiques II (A) Grup 51	20877 Problemes Actuals de les Relacions Internacionals (I) Grup 51 25309 Tècniques d'Investigació II (P) Grup 51	25273 Seminari Habilitats Professionals I Grup 1 (Ciència Política) Grup 2 (Rel. Int.)
17.30	20845 Comunicació i Opinió Pública (P) Grup 51 20825 Anàlisi de Politiques Públiques II (A) Grup 51	20873 Dret Internacional Públic (I) Grup 51 25309 Tècniques d'Investigació II (P) Grup 51	20849 Teoria Política II (P) Grup 51 20861 Finances Públiques (A) Grup 51	20877 Problemes Actuals de les Relacions Internacionals (I) Grup 51	25273 Seminari Habilitats Professionals I Grup 1 (Ciència Política) Grup 2 (Rel. Int.)
18.30	20849 Teoria Política II (P) Grup 51 20861 Finances Públiques (A) Grup 51	20873 Dret Internacional Públic (I) Grup 51	20849 Teoria Política II (P) Grup 51 20861 Finances Públiques (A) Grup 51	20873 Dret Internacional Públic (I) Grup 51	
19.30					
20.30					
	<b>dilluns</b>	<b>dimarts</b>	<b>dimecres</b>	<b>dijous</b>	<b>divendres</b>

P = Anàlisi política

A = Administració i Politiques Públiques

I = Relacions Internacionals

NOTA: L'aulari i el professorat es publicarà als taulers i al web de la Facultat

**Ciències polítiques i de l'administració – Curs: Complementes de formació**

9.00					
10.00					
11.00					
12.00		26650 Tècniques d'Investigació I (1) 2n sem			26650 Tècniques d'Investigació I (1) 2n sem
13.00					26650 Tècniques d'Investigació I (1) 2n sem
14.00					
15.00					
15.30					
16.30		26646 Història Contemporània (51) 2n sem			
17.30	26645 Política Espanyola I (51) 2n sem	26646 Història Contemporània (51) 2n sem	26648 Relacions Internacionals (51) 1r sem	26646 Història Contemporània (51) 2n sem	
18.30	26648 Relacions Internacionals (51) 1r sem 26645 Política Espanyola I (51) 2n sem	26649 Estructura Social I (51) 2n sem	26648 Relacions Internacionals (51) 1r sem	26647 Introducció al Dret (51) 1r sem 26645 Política Espanyola I (51) 2n sem	26649 Estructura Social I (51) 2n sem
19.30	26647 Introducció al Dret (51) 1r sem	26649 Estructura Social I (51) 2n sem		26647 Introducció al Dret (51) 1r sem (5 sessions) 26645 Política Espanyola I (51) 2n sem	26649 Estructura Social I (51) 2n sem
20.30	<b>dilluns</b>	<b>dimecres</b>	<b>dijous</b>	<b>divendres</b>	

NOTA: 1) L'aulari i el professorat es publicarà als taulers i al web de la Facultat.  
2) Els complementes de formació són assignatures amb docència alternativa.

### Sociologia - Curs: Segon - Semestre: Primer

9.00	21089 Sociologia de la Família Grup 1	25211 Demografia Grup 2 Grup 3	21089 Sociologia de la Família Grup 1	25211 Demografia Grup 2 Grup 3	25207 Tècniques d'Investigació I Grup 1 Grup 2
10.00	25212 Metodologia de les Ciències Socials Grup 1	25209 Teoria Sociològica Clàssica II Grup 1	21089 Sociologia de la Família Grup 1	25211 Demografia Grup 2 Grup 3	25207 Tècniques d'Investigació I Grup 1 Grup 2
11.00	25212 Metodologia de les Ciències Socials Grup 1	25209 Teoria Sociològica Clàssica II Grup 1	25207 Tècniques d'Investigació I Grup 1 Grup 2	25210 Anglès Grup 2 Grup 4	25212 Metodologia de les Ciències Socials Grup 1
12.00	25210 Anglès Grup 2 Grup 4	25206 Estructura Social I Grup 2		25210 Anglès (13 sessions) Grup 2 Grup 4	25210 Anglès Grup 2 Grup 4
13.00		25206 Estructura Social I Grup 2		25209 Teoria Sociològica Clàssica II Grup 1	25206 Estructura Social I Grup 2
14.00					
15.00					
15.30	21089 Sociologia de la Família Grup 51	25209 Teoria Sociològica Clàssica II Grup 51			
16.30	25210 Anglès (13 sessions) Grup 51 Grup 52	25209 Teoria Sociològica Clàssica II Grup 51	25210 Anglès Grup 51 Grup 52	25209 Teoria Sociològica Clàssica II Grup 51	25210 Anglès Grup 51 Grup 52
17.30	25210 Anglès Grup 51 Grup 52	25206 Estructura Social I Grup 52	21089 Sociologia de la Família Grup 51	25212 Metodologia de les Ciències Socials Grup 51	25206 Estructura Social I Grup 52
18.30	25212 Metodologia de les Ciències Socials Grup 51	25206 Estructura Social I Grup 52	21089 Sociologia de la Família Grup 51	25211 Demografia Grup 52	25207 Tècniques d'Investigació I Grup 51
19.30	25212 Metodologia de les Ciències Socials Grup 51	25211 Demografia Grup 52	25207 Tècniques d'Investigació I Grup 51	25211 Demografia Grup 52	25207 Tècniques d'Investigació I Grup 51
20.30	<b>dilluns</b>	<b>dimarts</b>	<b>dimecres</b>	<b>dijous</b>	<b>divendres</b>

NOTA: L'aulari i el professorat es publicarà als taulers i al web de la Facultat



**Sociologia – Curs: Segon – Semestre: Segon**

9.00	25215 Tècniques d'Investigació II Grup 1	25214 Estructura Social II Grup 1	25215 Tècniques d'Investigació II Grup 1	25213 Pràctiques Instrumentals III (10 sessions) Grup 1	25214 Estructura Social II Grup 1
10.00	25213 Pràctiques Instrumentals III Grup 1	25214 Estructura Social II Grup 1	25215 Tècniques d'Investigació II Grup 1	25234 Seminari Habilitats Professionals II Grup 1	25208 Teoria Sociològica Clàssica I Grup 1
11.00	25213 Pràctiques Instrumentals III Grup 1	25234 Seminari Habilitats Professionals II Grup 1	25208 Teoria Sociològica Clàssica I Grup 1	25210 Anglès Grup 2 Grup 4	25208 Teoria Sociològica Clàssica I Grup 1
12.00	25210 Anglès Grup 2 Grup 4	25234 Seminari Habilitats Professionals II (10 sessions) Grup 1		25210 Anglès (12 sessions) Grup 2 Grup 4	25210 Anglès Grup 2 Grup 4
13.00					
14.00					
15.00					
15.30					
16.30	25210 Anglès (12 sessions) Grup 51 Grup 52	25213 Pràctiques Instrumentals III (10 sessions) Grup 51	25210 Anglès Grup 51 Grup 52	25213 Pràctiques Instrumentals III Grup 51	25210 Anglès Grup 51 Grup 52
17.30	25210 Anglès Grup 51 Grup 52	25213 Pràctiques Instrumentals III Grup 51	25215 Tècniques d'Investigació II Grup 51	25234 Seminari Habilitats Professionals II Grup 51	25215 Tècniques d'Investigació II Grup 51
18.30	25208 Teoria Sociològica Clàssica I Grup 51	25234 Seminari Habilitats Professionals II Grup 51	25215 Tècniques d'Investigació II Grup 51	25234 Seminari Habilitats Professionals II (10 sessions) Grup 51	25214 Estructura Social II Grup 51
19.30	25208 Teoria Sociològica Clàssica I Grup 51	25214 Estructura Social II Grup 51	25208 Teoria Sociològica Clàssica I Grup 51		25214 Estructura Social II Grup 51
20.30	<b>dilluns</b>	<b>dimarts</b>	<b>dimecres</b>	<b>dijous</b>	<b>divendres</b>

NOTA: L'aulari i el professorat es publicarà als taulers i al web de la Facultat

## Sociologia - Curs: Tercer - Semestre: Primer

9.00	21057 Estructura i Canvi Social (10 sessions) Grup 1	21067 Sociologia del Treball Grup 1	21057 Estructura i Canvi Social Grup 1	21067 Sociologia del Treball Grup 1	21057 Estructura i Canvi Social Grup 1
10.00	21057 Estructura i Canvi Social Grup 1	21067 Sociologia del Treball Grup 1	21093 Sociologia de l'Educació Grup 1	25222 Tècniques d'Investigació III Grup 1	21093 Sociologia de l'Educació Grup 1
11.00	25222 Tècniques d'Investigació III Grup 1	25219 Antropologia Social Grup 1	25221 Població Territori i Medi Grup 1	25222 Tècniques d'Investigació III Grup 1	21093 Sociologia de l'Educació Grup 1
12.00	25221 Població Territori i Medi Grup 1	25219 Antropologia Social Grup 1		25219 Antropologia Social Grup 1	25217 Teoria Sociològica Contemporània I Grup 1
13.00	25221 Població Territori i Medi Grup 1	25217 Teoria Sociològica Contemporània I Grup 1		25219 Antropologia Social Grup 1	25217 Teoria Sociològica Contemporània I Grup 1
14.00		25217 Teoria Sociològica Contemporània I (10 sessions) Grup 1			
15.00					
15.30	25222 Tècniques d'Investigació III Grup 51	21057 Estructura i Canvi Social Grup 51	25222 Tècniques d'Investigació III Grup 51	21067 Sociologia del Treball Grup 51	21057 Estructura i Canvi Social (10 sessions) Grup 51
16.30	25222 Tècniques d'Investigació III Grup 51	21067 Sociologia del Treball Grup 51	21057 Estructura i Canvi Social Grup 51	21067 Sociologia del Treball Grup 51	21057 Estructura i Canvi Social Grup 51
17.30	25221 Població Territori i Medi Grup 51	21093 Sociologia de l'Educació Grup 51	25221 Població Territori i Medi Grup 51	25219 Antropologia Social Grup 51	21093 Sociologia de l'Educació Grup 51
18.30	25217 Teoria Sociològica Contemporània I Grup 51	25219 Antropologia Social Grup 51	25221 Població Territori i Medi Grup 51	25219 Antropologia Social Grup 51	21093 Sociologia de l'Educació Grup 51
19.30	25217 Teoria Sociològica Contemporània I (10 sessions) Grup 51	25219 Antropologia Social Grup 51	25217 Teoria Sociològica Contemporània I Grup 51	25217 Teoria Sociològica Contemporània I Grup 51	
20.30	<b>dilluns</b>	<b>dimarts</b>	<b>dimecres</b>	<b>dijous</b>	<b>divendres</b>

NOTA: L'aulari i el professorat es publicarà als taulers i al web de la Facultat

**Sociologia – Curs: Tercer – Semestre: Segon**

9.00	25218 Teoria Sociològica Contemporània II (10 sessions) Grup 1	25228 Tècniques d'Investigació IV Grup 1	25218 Teoria Sociològica Contemporània II Grup 1	25218 Teoria Sociològica Contemporània II Grup 1	
10.00	25218 Teoria Sociològica Contemporània II Grup 1	25228 Tècniques d'Investigació IV Grup 1	25229 Anàlisi Demogràfica Grup 1	25228 Tècniques d'Investigació IV Grup 1	25229 Anàlisi Demogràfica Grup 1
11.00	21059 Psicologia Social Grup 1	25230 Epistemologia Grup 1	25229 Anàlisi Demogràfica Grup 1	25230 Epistemologia Grup 1	21059 Psicologia Social Grup 1
12.00	21059 Psicologia Social Grup 1	25230 Epistemologia Grup 1			21059 Psicologia Social Grup 1
13.00					
14.00					
15.00					
15.30					
16.30	25218 Teoria Sociològica Contemporània II (10 sessions) Grup 51	25230 Epistemologia Grup 51	25228 Tècniques d'Investigació IV Grup 51	25230 Epistemologia Grup 51	25229 Anàlisi Demogràfica Grup 51
17.30	25218 Teoria Sociològica Contemporània II Grup 51	25228 Tècniques d'Investigació IV Grup 51	25229 Anàlisi Demogràfica Grup 51	25230 Epistemologia Grup 51	25229 Anàlisi Demogràfica Grup 51
18.30	21059 Psicologia Social Grup 51	25228 Tècniques d'Investigació IV Grup 51	21059 Psicologia Social Grup 51	25218 Teoria Sociològica Contemporània II Grup 51	25218 Teoria Sociològica Contemporània II Grup 51
19.30	21059 Psicologia Social Grup 51		21059 Psicologia Social Grup 51		
20.30	<b>dilluns</b>	<b>dimarts</b>	<b>dimecres</b>	<b>dijous</b>	<b>divendres</b>

NOTA: L'aulari i el professorat es publicarà als taulers i al web de la Facultat

### Sociologia – Curs: Quart – Semestre: Primer

9.00					
10.00	21097 Sociologia de la Comunicació (E) Grup 1		21097 Sociologia de la Comunicació (E) Grup 1		
11.00	21097 Sociologia de la Comunicació (E) Grup 1 21077 Sociologia de les Organitzacions (T) Grup 1		21077 Sociologia de les Organitzacions (T) Grup 1	21573 Problemes Actuals de les Relacions Laborals i Organitzacions (T) Grup 1	
12.00	21077 Sociologia de les Organitzacions (T) Grup 1	21573 Problemes Actuals de les Relacions Laborals i Organitzacions (T) Grup 1		25223 Seminari d'Habilitats Professionals I Grup 1	
13.00		21573 Problemes Actuals de les Relacions Laborals i Organitzacions (T) Grup 1		25223 Seminari d'Habilitats Professionals I Grup 1	
14.00					
15.00					
15.30				25223 Seminari d'Habilitats Professionals I Grup 1	
16.30	21103 Sociologia de la Religió (E) Grup 51 21078 Organització i Relacions Laborals (T) Grup 51	21091 Sociologia de la Salut (P) Grup 51		25223 Seminari d'Habilitats Professionals I Grup 1	
17.30	21103 Sociologia de la Religió (E) Grup 51 21078 Organització i Relacions Laborals (T) Grup 51	21091 Sociologia de la Salut (P) Grup 51	21103 Sociologia de la Religió (E) Grup 51 21078 Organització i Relacions Laborals (T) Grup 51	21091 Sociologia de la Salut (P) Grup 51	
18.30					
19.30					
20.30	<b>dilluns</b>	<b>dimarts</b>	<b>dimecres</b>	<b>dijous</b>	<b>divendres</b>

E = Educació i Cultura

P = Polítiques Socials

T = Treball i Organitzacions

NOTA: L'aulari i el professorat es publicarà als taulers i al web de la Facultat

**Sociologia - Curs: Quart - Semestre: Segon**

9.00				
10.00	21101 Sociologia del Coneixement (E) Grup 1	21081 Treball Domèstic i Vida Quotidiana (T) Grup 1 21087 Economia de les Polítiques Socials (P) Grup 1	21101 Sociologia del Coneixement (E) Grup 1	21081 Treball Domèstic i Vida Quotidiana (T) Grup 1 21087 Economia de les Polítiques Socials (P) Grup 1
11.00	21101 Sociologia del Coneixement (E) Grup 1	21081 Treball Domèstic i Vida Quotidiana (T) Grup 1 21087 Economia de les Polítiques Socials (P) Grup 1	21104 Anàlisi de les Organitzacions Religioses (E) Grup 1	21080 Sociologia de l'Empresa (T) Grup 1
12.00	21104 Anàlisi de les Organitzacions Religioses (E) Grup 1	21080 Sociologia de l'Empresa (T) Grup 1		25223 Seminari d'Habilitats Professionals I Grup 1
13.00	21104 Anàlisi de les Organitzacions Religioses (E) Grup 1	21080 Sociologia de l'Empresa (T) Grup 1		25223 Seminari d'Habilitats Professionals I Grup 1
14.00				
15.00				
15.30				25223 Seminari d'Habilitats Professionals I Grup 1
16.30	21072 Sociologia de la Cultura (E) Grup 51	21100 Sociologia de les Identitats Nacionals (E) Grup 51	21072 Sociologia de la Cultura (E) Grup 51	25223 Seminari d'Habilitats Professionals I Grup 1
17.30	21095 Polítiques i Sistemes Educatius (E) Grup 51	21100 Sociologia de les Identitats Nacionals (E) Grup 51	21072 Sociologia de la Cultura (E) Grup 51	21100 Sociologia de les Identitats Nacionals (E) Grup 51 21069 Política Social (P) Grup 51
18.30	21095 Polítiques i Sistemes Educatius (E) Grup 51	21069 Política Social (P) Grup 51	21095 Polítiques i Sistemes Educatius (E) Grup 51	21069 Política Social (P) Grup 51
19.30				
20.30	<b>dilluns</b>	<b>dimarts</b>	<b>dimecres</b>	<b>dijous</b>

E = Educació i Cultura      P = Polítiques Socials      T = Treball i Organitzacions

NOTA: L'aulari i el professorat es publicarà als taulers i al web de la Facultat

## Sociologia - Curs: Complements de formació

9.00					
10.00					
11.00					
12.00					26653 Teoria Sociològica Contemporània I (1) 1r sem
13.00		26653 Teoria Sociològica Contemporània I (1) 1r sem			26653 Teoria Sociològica Contemporània I (1) 1r sem
14.00		26653 Teoria Sociològica Contemporània I (1) 1r sem (10 sessions)			
15.00			27872 Ciència Política (51) 1r sem (7 sessions)		
16.30		26646 Història Contemporània (51) 2n sem	27872 Ciència Política (51) 1r sem	26655 Economia Política (51) Anual	27872 Ciència Política (51) 1r sem
17.30	26651/26654 Fonaments Matemàtics i Estadístics (51) 1r sem	26646 Història Contemporània (51) 2n sem		26646 Història Contemporània (51) 2n sem	27872 Ciència Política (51) 1r sem
18.30	26651/26654 Fonaments Matemàtics i Estadístics (51) 1r sem	26649 Estructura Social I (51) 2n sem	26655 Economia Política (51) Anual	26651/26654 Fonaments Matemàtics i Estadístics (51) 1r sem	26649 Estructura Social I (51) 2n sem
19.30		26649 Estructura Social I (51) 2n sem	26655 Economia Política (51) Anual	26651/26654 Fonaments Matemàtics i Estadístics (51) 1r sem	26649 Estructura Social I (51) 2n sem (7 sessions)
20.30	<b>dilluns</b>	<b>dimarts</b>	<b>dimecres</b>	<b>dijous</b>	<b>divendres</b>

NOTA: 1) Els complements de formació són assignatures amb docència alternativa.

2) L'aulari i el professorat es publicarà als taulers i al web de la Facultat.

**3.2.7. Avaluació de les assignatures de les llicenciatures curs 2008-2009**

Amb la implantació durant el curs acadèmic 2005-2006 del títol propi de grau-Dursi, es porta a terme un canvi en la metodologia dels estudis, tot això comportarà canvis tant al desenvolupament de la docència de les assignatures com en el seu sistema d'avaluació. En aquesta nota expliquem a grans trets el sistema d'avaluació.

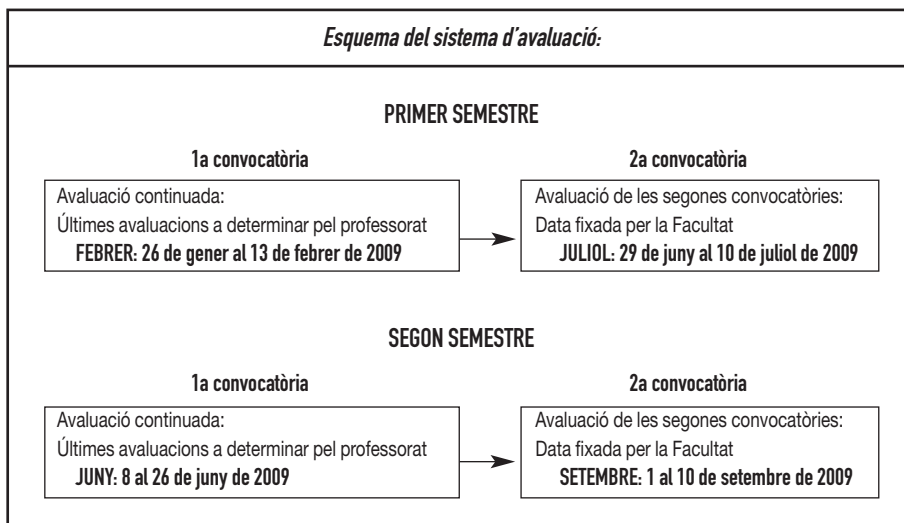

## Calendari d'avaluacions acadèmiques i segones convocatòries

### Llicenciatura de Ciències Polítiques i de l'Administració

Curs	Codi	Assignatura	Últimes avaluacions					
			Grup	Durada	1a conv*	Hora	2a conv	Hora
1	25198	Ciència Política	tots els grups	A	25/06/2009	9	01/09/2009	16
1	25199	Economia Política	tots els grups	A	22/06/2009	9	10/09/2009	16
1	25200	Història Contemporània	tots els grups	A	11/06/2009	16	07/09/2009	9
1	25201	Sociologia General	tots els grups	A	08/06/2009	9	03/09/2009	16
1	25202	Fonaments Matemàtics i Estadístics	tots els grups	1	04/02/2009	9	08/07/2009	9
1	25203	Pràctiques Instrumentals I	tots els grups	1	11/02/2009	16	01/07/2009	9
1	25204	Política Espanyola I	tots els grups	2	18/06/2009	16	09/09/2009	9
1	25205	Pràctiques Instrumentals II	tots els grups	2	15/06/2009	16	04/09/2009	9
2	20846	Pensament Polític	tots els grups	1	10/02/2009	16	29/06/2009	9
2	25206	Estructura Social I	tots els grups	1	02/02/2009	16	10/07/2009	9
2	25210	Anglès	tots els grups	A	19/06/2009	12	02/09/2009	16
2	25211	Demografia	tots els grups	1	06/02/2009	9	06/07/2009	16
2	25260	Introducció al Dret	tots els grups	1	30/01/2009	9	03/07/2009	16
2	25261	Relacions Internacionals	tots els grups	A	26/06/2009	16	01/09/2009	9
2	25263	Ciència de l'Administració	tots els grups	2	16/06/2009	9	10/09/2009	16
2	25265	Tècniques d'Investigació I	tots els grups	2	22/06/2009	16	09/09/2009	12
2	25266	Política Econòmica I	tots els grups	2	10/06/2009	16	03/09/2009	9
2	25267	Teoria Política I	tots els grups	2	25/06/2009	16	08/09/2009	12

A = anual    1 = primer semestre    2 = segon semestre

\* Les dates assenyalades com a últimes avaluacions estan programades per si l'assignatura té una prova final



Curs	Codi	Assignatura	Últimes avaluacions					
			Grup	Durada	1a conv*	Hora	2a conv	Hora
2	26584	Pràctiques Instrumentals III	tots els grups	2	12/06/2009	12	07/09/2009	16
3	20870	Política Exterior Espanyola	tots els grups	2	17/06/2009	12	09/09/2009	16
3	25268	Anàlisi de Polítiques Públiques I	tots els grups	1	13/02/2009	16	29/06/2009	12
3	25269	Comportament Polític	tots els grups	1	09/01/2009	9	10/07/2009	16
3	25270	Dret Constitucional	tots els grups	1	30/01/2009	16	03/07/2009	12
3	25271	Economia d'Espanya	tots els grups	1	28/01/2009	16	30/06/2009	9
3	25272	Política Espanyola II	tots els grups	1	03/02/2009	16	06/07/2009	9
3	25273	Seminari d'Habilitats Professionals I	tots els grups	A	18/06/2009	12	03/09/2009	16
3	25274	Política Internacional Europea	tots els grups	1	26/01/2009	9	08/07/2009	16
3	25275	Dret Administratiu	tots els grups	2	23/06/2009	12	07/09/2009	16
3	25276	Economia Mundial	tots els grups	2	19/06/2009	16	10/09/2009	12
3	25277	Hisenda Pública	tots els grups	2	26/06/2009	9	02/09/2009	16
3	25278	Política Comparada I	tots els grups	2	11/06/2009	16	04/09/2009	12
3	25279	Gestió Pública	tots els grups	2	15/06/2009	9	08/09/2009	16
3	25286	Seminari d'Habilitats Professionals II	1	1	05/02/2009	9	09/07/2009	9
3	25286	Seminari d'Habilitats Professionals II	51	2	12/06/2009	16	01/09/2009	16

A = anual    1 = primer semestre    2 = segon semestre

\* Les dates assenyalades com a últimes avaluacions estan programades per si l'assignatura té una prova final

## Calendari d'avaluacions acadèmiques

### Llicenciatura de Ciències Polítiques i de l'Administració

Curs	Codi	Assignatura	Grup	Durada	1a conv	Hora	2a conv	Hora
4	20825	Anàlisi de les Polítiques Públiques II	51	2	09/06/2009	16	04/09/2009	16
4	20842	Participació Política	1	2	25/06/2009	12	03/09/2009	12
4	20843	Partits	1	1	29/01/2009	9	10/07/2009	12
4	20845	Comunicació i Opinió Pública	51	2	10/06/2009	16	10/09/2009	16
4	20849	Teoria Política II	51	2	15/06/2009	16	09/09/2009	16
4	20855	Relacions Intergovernamentals	51	1	27/01/2009	16	30/06/2009	16
4	20856	Govern Local	1	1	04/02/2009	12	07/07/2009	9
4	20858	Avaluació de la Gestió Pública	1	1	06/02/2009	16	02/07/2009	16
4	20861	Finances Públiques	51	2	16/06/2009	16	03/09/2009	16
4	20864	Problemes Actuals d'Anàlisi Política	1	2	17/06/2009	9	10/09/2009	9
4	20867	Organitzacions Internacionals	1	1	10/02/2009	12	01/07/2009	9
4	20871	Institucions Comunitàries	1	2	12/06/2009	9	01/09/2009	12
4	20872	Polítiques Comunitàries	1	1	02/02/2009	12	08/07/2009	9
4	20873	Dret Internacional Públic	51	2	17/06/2009	16	08/09/2009	16
4	20874	Comerç Internacional	1/51	1	12/02/2009	12	29/06/2009	16
4	20875	Anàlisi de Conflictes	51	1	29/01/2009	16	09/07/2009	16

A = anual    1 = primer semestre    2 = segon semestre

Curs	Codi	Assignatura	Grup	Durada	1a conv	Hora	2a conv	Hora
4	20877	Probl. Act. de les Relacions Internacionals	51	2	18/06/2009	16	02/09/2009	16
4	21112	Política Comparada II	1	1	12/02/2009	9	30/06/2009	12
4	22905	Pràcticum CC. Polítiques i de l'Adm.	tots els grups	2	10/06/2009		10/09/2009	
4	25296	Grups d'Interès i Moviments Polítics i Socials	51	1	04/02/2009	16	07/07/2009	16
4	25298	Institucions Públiques de Catalunya	1	2	19/06/2009	9	08/09/2009	9
4	25309	Tècniques d'Investigació II	51	2	22/06/2009	16	01/09/2009	16

**Complements de Formació - Llicenciatura de Ciències Polítiques i de l'Administració**

Curs	Codi	Assignatura	Grup	Durada	Últimes avaluacions			
					1a conv*	Hora	2a conv	Hora
CF	26650	Tècniques d'Investigació I	1	2	22/06/2009	16	09/09/2009	12
CF	26648	Relacions Internacionals	51	1	29/01/2009	12	26/06/2009	16
CF	26647	Introducció al Dret	51	1	30/01/2009	9	03/07/2009	16
CF	26645	Política Espanyola I	51	2	18/06/2009	16	09/09/2009	9
CF	26649	Estructura Social I (Sociologia General)	51	2	08/06/2009	9	03/09/2009	16
CF	26646	Història Contemporània	51	2	11/06/2009	16	07/09/2009	9

A = anual    1 = primer semestre    2 = segon semestre

\* Les dates assenyalades com a últimes avaluacions estan programades per si l'assignatura té una prova final

## Calendari d'avaluacions acadèmiques

### Llicenciatura en Sociologia

Curs	Codi	Assignatura	Últimes avaluacions					
			Grup	Durada	1a conv*	Hora	2a conv	Hora
1	25198	Ciència Política	tots els grups	A	25/06/2009	9	01/09/2009	16
1	25199	Economia Política	tots els grups	A	22/06/2009	9	10/09/2009	16
1	25200	Història Contemporània	tots els grups	A	11/06/2009	16	07/09/2009	9
1	25201	Sociologia General	tots els grups	A	08/06/2009	9	03/09/2009	16
1	25202	Fonaments Matemàtics i Estadístics	tots els grups	1	04/02/2009	9	08/07/2009	9
1	25203	Pràctiques Instrumentals I	tots els grups	1	11/02/2009	16	01/07/2009	9
1	25204	Política Espanyola I	tots els grups	2	18/06/2009	16	09/09/2009	9
1	25205	Pràctiques Instrumentals II	tots els grups	2	15/06/2009	16	04/09/2009	9
2	21089	Sociologia de la Família	tots els grups	1	12/02/2009	16	03/07/2009	9
2	25206	Estructura Social I	tots els grups	1	02/02/2009	16	10/07/2009	9
2	25207	Tècniques d'Investigació I	tots els grups	1	27/01/2009	9	01/07/2009	16
2	25208	Teoria Sociològica Clàssica I	tots els grups	2	09/06/2009	16	03/09/2009	9
2	25209	Teoria Sociològica Clàssica II	tots els grups	1	10/02/2009	9	08/07/2009	16
2	25210	Anglès	tots els grups	A	19/06/2009	12	02/09/2009	16
2	25211	Demografia	tots els grups	1	06/02/2009	9	06/07/2009	16
2	25212	Metodologia de les Ciències Socials	tots els grups	1	29/01/2009	16	29/06/2009	12
2	25213	Pràctiques Instrumentals III	tots els grups	2	22/06/2009	16	09/09/2009	12
2	25214	Estructura Social II	tots els grups	2	16/06/2009	16	08/09/2009	12

A = anual    1 = primer semestre    2 = segon semestre

\* Les dates assenyalades com a últimes avaluacions estan programades per si l'assignatura té una prova final

Curs	Codi	Assignatura	Últimes avaluacions					
			Grup	Durada	1a conv*	Hora	2a conv	Hora
2	25215	Tècniques d'Investigació II	tots els grups	2	12/06/2009	9	07/09/2009	16
2	25234	Seminari d'Habilitats Professionals II	tots els grups	2	26/06/2009	16	01/09/2009	12
3	21057	Estructura i Canvi Social	tots els grups	1	03/02/2009	12	09/07/2009	16
3	21059	Psicologia Social	tots els grups	2	17/06/2009	16	10/09/2009	9
3	21067	Sociologia del Treball	tots els grups	1	26/01/2009	12	02/07/2009	16
3	21093	Sociologia de l'Educació	tots els grups	1	09/02/2009	12	10/07/2009	16
3	25217	Teoria Sociològica Contemporànea I	tots els grups	1	28/01/2009	9	07/07/2009	16
3	25218	Teoria Sociològica Contemporànea II	tots els grups	2	08/06/2009	12	04/09/2009	16
3	25219	Antropologia Social	tots els gurps	1	13/02/2009	9	30/06/2009	16
3	25221	Població, Territori i Medi	tots els grups	1	05/02/2009	9	06/07/2009	16
3	25222	Tècniques d'Investigació III	tots els grups	1	30/01/2009	12	01/07/2009	16
3	25223	Seminari d'Habilitats Professionals I	tots els grups	A	18/06/2009	12	03/09/2009	16
3	25228	Tècniques d'Investigació IV	tots els grups	2	12/06/2009	16	07/09/2009	9
3	25229	Anàlisi Demogràfica	tots els grups	2	23/06/2009	9	09/09/2009	16
3	25230	Epistemologia	tots els grups	2	15/06/2009	12	08/09/2009	16

A = anual    1 = primer semestre    2 = segon semestre

\* Les dates assenyalades com a últimes avaluacions estan programades per si l'assignatura té una prova final

## Calendari d'avaluacions acadèmiques

### Llicenciatura de Sociologia

Curs	Codi	Assignatura	Grup	Durada	1a conv	Hora	2a conv	Hora
4	21069	Política Social						
			51	2	10/06/2009	16	02/09/2009	16
4	21072	Sociologia de la Cultura						
			51	2	11/06/2009	16	03/09/2009	16
4	21077	Sociologia de les Organitzacions						
			1	1	29/01/2009	12	06/07/2009	9
4	21078	Organització i Relacions Laborals						
			51	1	11/02/2009	16	29/06/2009	16
4	21080	Sociologia de l'Empresa						
			1	2	16/06/2009	12	09/09/2009	12
4	21081	Treball Domèstic i Vida Quotidiana						
			51	2	22/06/2009	9	03/09/2009	12
4	21087	Economia de les Polítiques Socials						
			1	2	23/06/2009	12	01/09/2009	9
4	21091	Sociologia de la Salut						
			51	1	04/02/2009	16	08/07/2009	16
4	21095	Política i Sistemes Educatius						
			51	2	25/06/2009	16	10/09/2009	16
4	21097	Sociologia de la Comunicació						
			1	1	02/02/2009	9	02/07/2009	9
4	21100	Sociologia de les Identitats Nacionals						
			51	2	19/06/2009	16	07/09/2009	16
4	21101	Sociologia del Coneixement						
			1	2	26/06/2009	9	02/09/2009	12
4	21103	Sociologia de la Religió						
			51	1	10/02/2009	16	03/07/2009	16
4	21104	Anàlisi de les Organitzacions Religioses						
			1	2	17/06/2009	9	04/09/2009	12
4	21573	Probl. Act. de les Relacions Laborals i						
			1	1	06/02/2009	12	08/07/2009	12
4	22906	Pràcticum de Sociologia						
			tots els grups	2	10/06/2009		10/09/2009	

### Complements de Formació - Llicenciatura en Sociologia

Curs	Codi	Assignatura	Grup	Durada	Últimes avaluacions			
					1a conv*	Hora	2a conv	Hora
CF	26649/26652	Estructura Social I (Sociologia General)	51	2	08/06/2009	9	03/09/2009	16
CF	26656	Història Contemporània	51	2	11/06/2009	16	07/09/2009	9
CF	26655	Economia Política	51	A	22/06/2009	9	10/09/2009	16
CF	27872	Ciència Política	51	1	06/02/2009	16	25/06/2009	9
CF	26651/26654	Fonaments Matemàtics i Estadístics	51	1	04/02/2009	9	08/07/2009	9
CF	26653	Teoria Sociològica Contemporània I	1	1	28/01/2009	9	07/07/2009	16

### Calendari d'avaluacions acadèmiques

#### Assignatures d'Universitat

Codi	Assignatura	Grup	Durada	1a conv	Hora	2a conv	Hora
26066	Gènere i Relacions socials	5	1	30/01/2009	12	02/07/2009	12
25370	Cultura de Pau i Gestió de Conflictes	5	2	19/06/2009	12	07/09/2009	12

A = anual    1 = primer semestre    2 = segon semestre

\* Les dates assenyalades com a últimes avaluacions estan programades per si l'assignatura té una prova final

### 3.2.8. Criteris d'acceptació de la modificació de matrícula de la Facultat

#### Grups oberts

En les assignatures amb grups oberts es permetrà la matrícula fins que s'esgotin les vacants.

#### Grups tancats

1. Es considerarà que poden demanar canvi de grup:
  - a) Els estudiants matriculats en aquesta facultat que justifiquin una activitat laboral. Aquests hauran de portar la documentació que acrediti la seva situació (nòmina o contracte laboral i certificat de l'empresa on consti l'horari laboral).
  - b) Malaltia, incapacitat, etc. Aquests hauran de portar la documentació que ho acrediti (certificat mèdic oficial).
2. Altres situacions excepcionals, caldrà portar documentació acreditativa.
3. La resolució de les peticions es farà mitjançant una comissió composta pels coordinadors de titulació, el gestor acadèmic de la Facultat i un estudiant. Les situacions molt excepcionals seran resoltes pel degà.
4. El període de canvis serà el fixat per la institució.

Aquests criteris han estat modificats i aprovats a la COA (Comissió d'Ordenació Acadèmica de la Facultat) amb data 8 de març de 2003.

### 3.2.9. El campus virtual

El campus virtual de la UAB fa possible utilitzar les noves tecnologies de la informació per donar més flexibilitat en la comunicació entre professors i alumnes, ja que amb ell desapareixen les limitacions de la docència tradicional. En aquest sentit el campus virtual facilita l'accés als recursos docents que ofereix el professor des de qualsevol lloc i en qualsevol moment i també la comunicació entre professors i estudiants o entre els mateixos estudiants.

Al campus virtual s'hi accedeix a través de l'adreça <http://sia.uab.es>. Cal tenir un nom d'usuari i paraula clau que es pot obtenir al mateix web.



## 3.2.10. Màsters oficials de la Facultat

### 3.2.10.1. Gestió pública

#### 1. Objectius i perfil de formació

L'objectiu principal del mestratge és desenvolupar els coneixements i competències necessàries que, amb una orientació multidisciplinària, permetin a l'estudiant exercir com a professional en l'àmbit de la gestió pública, o dedicar-se a la recerca sobre aquests temes.

Les sortides professionals del mestratge s'ubiquen principalment a l'àmbit públic i para-públic: administració pública, empreses públiques, empreses privades que treballen pel sector públic, organitzacions no governamentals, consultories.

#### 2. Criteris d'admissió i de selecció

*Requisits d'admissió:* Llicenciatura, diplomatures, Títol de grau o bé acreditació de 180 ECTS en àmbits de coneixements afins; alumnes de les llicenciatures amb 180 crèdits cursats i totes les assignatures troncal i obligatòries de 1r cicle superades.

*Criteris de selecció:*

Expedient acadèmic

Justificació d'interès per cursar el màster

Cartes de referència (màxim 2)

Coneixement d'anglès

Coneixement d'altres idiomes

Experiència professional o pràctiques en camps afins

#### 3. Observacions

##### *Universitat Coordinadora*

Universitat Autònoma de Barcelona

##### *Altres universitats participants*

Universitat Pompeu Fabra

Universitat de Barcelona

##### *Altres institucions*

Escola d'Administració Pública de Catalunya: totes les activitats docents es desenvoluparan a les instal·lacions de l'Escola, mentre que les pràctiques es desenvoluparan en la institució que hagi acollit l'estudiant per a aquest propòsit.

Horari de matí.

## 4. Pla d'estudis

### PLA D'ESTUDIS

Pla d'estudis aprovat per la CAA del 29/05/2007

MÀSTER	Crèdits	Tipologia	Estructura
Interuniversitari	120	Professional	Sense especialitats ni itineraris

#### Crèdits:

– **Global** (comptabilitzant només una vegada els mòduls del màster).

	Oferta	A cursar
1r curs	60	60
2n curs	60	60
<b>TOTAL</b>	<b>120</b>	<b>120</b>

#### 1r curs

Es cursa mitjançant equivalència amb assignatura de 2n cicle.

Codi	Seqüència	Comportament	Tipus	ECTS	Mòdul	Equivalència amb assignatures de 2n cicle
40758	1.1	OB	FA	15	Comportament polític i partits	25269 Comportament polític (6 crèdits) 20843 Partits (6 crèdits)
40759	1.A	OB	FA	15	Anàlisi de les institucions i les polítiques comunitàries	20871 Institucions comunitàries (6 crèdits) 20872 Polítiques comunitàries (6 crèdits)
40760	1.A	OB	FA	15	Anàlisi i gestió de polítiques públiques	25268 Anàlisi de polítiques públiques I (6 crèdits) 20825 Anàlisi de polítiques públiques II (6 crèdits) 25279 Gestió pública (7,5 crèdits)
40761	1.A	OB	FA	15	Política comparada	25278 Política comparada I (6 crèdits) 21112 Política comparada II (6 crèdits) 25272 Política Espanyola II (6 crèdits)

**Oferta total:** 60 crèdits ECTS

**Oferta total de crèdits assignatures de 2n cicle:** 61,5 crèdits

## 2n curs

Codi	Seqüència	Comportament	Tipus	ECTS	Mòdul
41256	2.0	OB	FA	10	Economia del sector públic
40762	2.0	OB	FA	10	Gestió i anàlisi de polítiques públiques
41257	2.0	OB	FA	10	Instruments d'administració i gestió pública
41258	2.0	OB	FA	10	Organització, recursos humans i gestió
41259	2.0	OB	EP	20	Pràctiques Institucionals

**Oferta total:** 60 crèdits ECTS

### Comportament del mòdul:

EP= d'especialització professional

FA= de formació acadèmica

### Tipus de mòdul:

OB= Obligatori

**Tipologia:** Professional

### Crèdits a cursar

	OB	TOTAL
1r curs	60	60
2n curs	60	60
<b>TOTAL</b>	<b>120</b>	<b>120</b>

## 5. Descripció de les assignatures

### 41256 ECONOMIA DEL SECTOR PÚBLIC

Aquest mòdul pretén:

1. Estudiar els fonaments econòmics per a la intervenció del sector públic en l'economia i els instruments d'intervenció, tant des d'una perspectiva normativa com positiva, amb especial referència a l'anàlisi de la despesa pública. A partir d'aquestes bases teòriques, el mòdul posa l'èmfasi en l'anàlisi de les actuacions de despesa, com ara la sanitat, l'ensenyament, les pensions, etc., amb il·lustracions sobre el cas espanyol i el dels països de la OCDE.
2. Analitzar les relacions entre agents econòmics Des d'una perspectiva aplicada s'estudia les relacions entre l'oferta i la demanda, així com les estructures de costos i de competència.

- Entendre els problemes als quals s'enfronta el sector públic per finançar les seves polítiques de despesa. Analitzar els diferents instruments de finançament del sector públic des de la perspectiva de l'economia pública: Els aspectes més bàsics de l'economia de la imposició; Els aspectes econòmics dels impostos, tant en la vessant teòrica com en referència al sistema impositiu espanyol i les alternatives i els efectes del finançament de les hisendes descentralitzades, fent especial referència al cas de les hisendes autonòmiques i locals a Espanya.

#### 40762 GESTIÓ I ANÀLISI DE POLÍTIQUES PÚBLIQUES

En aquest mòdul s'estudien els principals models teòrics i metodològics de l'anàlisi i la gestió de les polítiques públiques, i s'aprofundeix en la seva aplicació en l'abordatge de problemes socials i polítics complexos. Es posa especial èmfasi en la comprensió i la capacitat d'anàlisi dels processos d'emergència, elaboració i avaluació de les polítiques públiques en entorns organitzatius de xarxa en l'àmbit de la política i de la gestió. Aquesta comprensió i capacitat d'anàlisi es construiran també com fonament de la capacitat d'assessorament en els processos polítics.

#### 41257 INSTRUMENTS D'ADMINISTRACIÓ I GESTIÓ PÚBLICA

Aquest mòdul pretén:

- Assolir un coneixement operatiu sobre els principals instruments de gestió econòmica en l'administració pública: pressupostació, comptabilitat, contractació i compres.
- Assolir un coneixement operatiu sobre les eines estadístiques més útils en la gestió pública.
- Adquirir coneixements bàsics sobre habilitats directives i negociació.
- Adquirir coneixements sobre els instruments de gestió de la qualitat.

#### 41258 ORGANITZACIÓ, RECURSOS HUMANS I GESTIÓ

Aquest mòdul pretén:

- Introduir als participants en els àmbits que constitueixen la denominada funció de personal a les organitzacions públiques. Combinant una aproximació conceptual i analítica amb una d'aplicada centrada en els principals instruments de gestió dels recursos humans s'estudia: La conceptualització de la realitat de la funció de personal a diferents organitzacions públiques i de les dinàmiques que la caracteritzen; el plantejament d'una visió estratègica de la gestió dels recursos humans; el desenvolupament d'una visió integrada dels principals àmbits o subsistemes de gestió de recursos humans; el coneixement i l'anàlisi dels instruments de gestió més habituals als diferents àmbits, destacant el seu potencial i les seves limitacions.

2. Desenvolupar un anàlisi conceptual de la gestió pública Definir, en les dimensions teòrica i pràctica, els diferents àmbits bàsics de la gestió pública: les estructures administratives, l'anàlisi de procediments, la gestió dels recursos humans, els sistemes d'informació i control i el canvi organitzatiu, i introduir alhora àmbits emergents a la gestió pública com ara els paradigmes de la gestió de la qualitat o el govern electrònic.
3. Desenvolupar el coneixement sobre la base jurídica de l'activitat pública L'objectiu es realitzar una aproximació analítica al dret públic, estudiant d'una banda, els aspectes conceptuals i de formació històrica d'aquesta disciplina i les seves fonts jurídiques específiques, principalment el reglament; i, d'altra banda, l'estructura de les administracions públiques i els principis jurídics que regeixen la seva organització i funcionament intern.

#### 41259 PRÀCTIQUES INSTITUCIONALS

Aquest mòdul pretén:

1. Posar en pràctica els coneixements adquirits durant el mestratge.
2. Conèixer amb la pròpia experiència el funcionaments d'una organització pública o para-pública, que pugui servir de primer contrast amb l'àmbit professional.
3. Contrastar teoria i pràctica.

Més informació:

pàg. web: [www.cdpd.uab.es](http://www.cdpd.uab.es)

pàg. web: [www.uab.es/fac-ciencies-politiques-sociologia](http://www.uab.es/fac-ciencies-politiques-sociologia)

### 3.2.10.2. Investigació en Sociologia aplicada (MISA)

#### 1. Objectius i perfil de formació

Aquests mestratge pretén donar una formació acadèmica i professional en el camp de la recerca sociològica. L'objectiu del mestratge és preparar experts i futurs investigadors en l'anàlisi sociològica aplicada als camps d'especialització del Departament de Sociologia de la UAB: educació, cultura, migracions, ciutadania i desigualtat.

Aquest Màster capacitarà als alumnes per prosseguir la seva formació en recerca cursant un doctorat o desenvolupant tasques professionals en programes d'institucions públiques i privades relacionades en l'intervenció social per establir plans d'actuació o bé per dissenyar, avaluar i seguir les polítiques públiques referides a educació, cultura, migracions; planificar actuacions socioculturals; assessorar en àmbits com educació i cultura; salut, desenvolupament urbà, habitatge, drets humans, migracions, cooperació internacional, joventut, mediambient, etc.

#### 2. Criteris d'admissió i de selecció

Requisits d'admissió

- Tenir el títol de grau de Sociologia, Ciències Polítiques, Antropologia, Ciències del Treball, Econòmiques, Empresarials o Psicologia, o
- Estar en possessió d'un títol de llicenciat, bachelor o graduat, o d'enginyer/arquitecte superior o tècnic, o
- També es podran admetre els estudiants que hagin superat un nombre de crèdits igual o superior a 180 ECTS d'estudis superiors científicotècnics.

Criteris de selecció

- Idoneïtat de la formació prèvia
- Expedient acadèmic
- Currículum vitae
- Coneixement d'idiomes
- Experiència professional
- Altres mèrits a considerar per la comissió de selecció

#### 3. Observacions

A 2n curs, 2n semestre, per a les dues tipologies els estudiants hauran de cursar 2 mòduls dels 3 ofertats com a obligatoris condicionats (OC), i un mòdul de l'oferta d'optatius. Aquests mòduls optatius es comparteixen amb el màster oficial Europeu de treball i política social que es va iniciar el curs 2006-2007.

Horari de tarda.

## 4. Pla d'estudis

### PLA D'ESTUDIS

Pla d'estudis aprovat per la CAA del 24/04/2007

MÀSTER	Crèdits	Tipologia	Estructura
UAB	120	Recerca-Professional	Sense especialitats ni itineraris

#### Crèdits:

– **Global** (comptabilitzant només una vegada els mòduls del màster).

	OB	OC	OT	TOTAL
1r curs	60			<b>60</b>
2n curs	30	20	10	<b>60</b>
<b>TOTAL</b>	<b>90</b>	<b>20</b>	<b>10</b>	<b>120</b>

Es cursa mitjançant equivalència amb assignatura de 2n cicle.

#### 1r curs

Codi	Seqüència	Comportament	Tipus	ECTS	Mòdul	Equivalència amb assignatures de 2n cicle
40846	1.1	OB	FA	15	Cultura, Comunicació, identitat i religió	21072 Sociologia de la cultura (10 crèdits) 21103 Sociologia de la Religió (10 crèdits)
40847	1.1	OB	FA	15	Educació i polítiques educatives	21095 Política i sistemes educatius (10 crèdits) 22800 Problemes actuals dels processos educatius (10 crèdits)
40848	1.2	OB	EP	15	Habilitats professionals i pràcticum	25235 Pràctiques de ciències socials II (10 crèdits) 25234 Seminari d'habilitats professionals (8 crèdits)
40849	1.2	OB	FA	15	Polítiques, grups i demandes socials	21087 Economia de les polítiques socials (10 crèdits) 22799 Problemes actuals de les polítiques socials (10 crèdits)

**Oferta OB:** 60

**Oferta total:** 60 crèdits ECTS

**Oferta total de crèdits assignatures de 2n cicle:** 78 crèdits

**Tipologia:** Professional

**2n curs**

Codi	Seqüència	Comportament	Tipus	ECTS	Mòdul
40850	2.1	OB	FA	15	Fonaments avançats de ciència social positiva i normativa
40852	2.1	OB	EP	15	Pràcticum professional
40853	2.2	OC	FA	10	Educació
40854	2.2	OC	FA	10	Gènere, família, estat
40855	2.2	OC	FA	10	Religió i cultura
40010	2.2	OT	FA	10	Dret Laboral i Social Europeu
40011	2.2	OT	FA	10	Gènere, treball i «social care»
40009	2.2	OT	FA	10	Model Social Europeu
40012	2.2	OT	FA	10	Política d'immigració a la Unió Europea

**Tipologia:** Recerca

**2n curs**

Codi	Seqüència	Comportament	Tipus	ECTS	Mòdul
40850	2.1	OB	FA	15	Fonaments avançats de ciència social positiva i normativa
40851	2.1	OB	RE	15	Metodologia aplicada i línies de recerca: Treball de recerca
40853	2.2	OC	FA	10	Educació
40854	2.2	OC	FA	10	Gènere, família, estat
40855	2.2	OC	FA	10	Religió i cultura
40010	2.2	OT	FA	10	Dret Laboral i Social Europeu
40011	2.2	OT	FA	10	Gènere, treball i «social care»
40009	2.2	OT	FA	10	Model Social Europeu
40012	2.2	OT	FA	10	Política d'immigració a la Unió Europea

**Comportament del mòdul:**

RE = de recerca

EP = d'especialització professional

FA = de formació acadèmica

**Tipus de mòdul:**

OB = Obligatori

OC = Obligatori condicionat

OT = Optatiu

**Tipologia:** Professional i Recerca

**Crèdits a cursar**

	OB	OC	OT	TOTAL
1r curs	60			60
2n curs	30	20	10	60
<b>TOTAL</b>	<b>90</b>	<b>20</b>	<b>10</b>	<b>120</b>



## 5. Descripció de les assignatures

### 40850 FONAMENTS AVANÇATS DE CIÈNCIA SOCIAL POSITIVA I NORMATIVA

- 1) Elaborar models teòrics pertinents per a la recerca aplicada en sociologia.
- 2) Reflexionar críticament sobre les teories sociològiques vigents i els descobriments més recents de la ciència social.
- 3) Avaluar diverses situacions i intervencions socials amb criteris normatius explícits i teòricament fonamentats.
- 4) Integrar la investigació sociològica en el context interdisciplinari de les ciències socials i conductuals contemporànies.

### 40851 METODOLOGIA APLICADA I LÍNIES DE RECERCA: TREBALL DE RECERCA

Realització d'un treball de recerca aplicant les metodologies desenvolupades durant el mòdul i en connexió amb les temàtiques dels diferents grups de recerca del Departament.

### 40852 PRÀCTICUM PROFESSIONAL

Pràctiques professionals en institucions, associacions i empreses. Aplicació coneixements a casos i problemes pràctics relacionats amb la sociologia aplicada.

### 40853 EDUCACIÓ

- Aplicar els coneixements teòrics i metodològics a l'anàlisi dels efectes de la globalització sobre les polítiques educatives (Espai Europeu d'Educació, Programes d'ajust estructurals, l'Agenda Educativa Global...).
- Aplicar els coneixements teòrics i metodològics a l'anàlisi del paper dels agents i les reformes educatives en la reproducció i el canvi social.
- Aprofundir en l'anàlisi dels canvis en els sistemes educatius i en els sistemes productius i els seus efectes en el mercat laboral.
- Aplicar el coneixement teòric i metodològic en l'anàlisi dels canvis en la gestió dels sistemes i de les organitzacions educatives.

### 40854 GÈNERE, FAMÍLIA, ESTAT

- Familiaritzar els i les estudiants del Mestratge amb les principals aportacions de la sociologia sobre:
  - Els processos d'estructuració de la desigualtat de gènere.
  - Les relacions familiars.
  - L'Estat i les concepcions de ciutadania.
- Treballar les aproximacions teòriques i la seva aplicació empírica a la realitat catalana i espanyola.
- Operativitzar les teories per tal que siguin útils per a el treball empíric i la intervenció social.
- Adquirir les habilitats instrumentals que permetin:

- Localitzar i organitzar el material teòric i empíric rellevant per a un treball científic o un disseny d'intervenció social.
- Adquirir els coneixements informàtics bàsics que permetin el tractament de les dades.
- Organitzar i presentar el material de forma adient i defensar-lo en públic.

#### 40855 RELIGIÓ I CULTURA

- a) Entendre la relativitat històrica i social del terme «religió».
- b) Comprendre la varietat de significats que inclou el terme «religió».
- c) Reconèixer quins són els autors i teories, tant clàssiques com actuals, dins la Sociologia de la Religió.
- d) Conèixer la vinculació entre mitjans de comunicació i poder.
- e) Analitzar la construcció mediàtica de la condició d'immigrant.
- f) Estudiar les condicions de la «dissolució» de la condició d'immigrant a la Catalunya del segle XXI.

#### 40010 DRET LABORAL I SOCIAL EUROPEU

Dret laboral europeu. Institucions jurídiques de la Unió Europea. Jurisprudència laboral i social a la UE. Directives europees i transposició a l'ordenament jurídic. Relacions col·lectives. Drets d'ocupació. Dret social comunitari, lliure circulació de treballadors, condicions de treball i protecció social.

#### 40011 GÈNERE, TREBALL I «SOCIAL CARE»

Gènere, treball, treball domèstic, ocupació, conciliació vida laboral i familiar, temps de treball, temps de vida, treball de cura, «social care», doble presència, política d'igualtat d'oportunitats, polítiques de conciliació i polítiques de temps.

#### 40009 MODEL SOCIAL EUROPEU

Teories de la integració política i econòmica a la UE. Teoria de la governabilitat a la UE. Els principis dels Tractats. Models de relacions laborals. Els actors socials. Models d'Estats de Benestar a la UE. La reforma dels Estats de Benestar. Les polítiques socials a la UE.

#### 40012 POLÍTICA D'IMMIGRACIÓ A LA UNIÓ EUROPEA

Ciutadania i integració sociocultural de la immigració. La immigració com a actor polític. Ciutadania i nacionalitat. Immigració i mercat de treball. La perspectiva de gènere i la integració en la societat receptora.

Més informació:

pàg. web: [www.uab.es/dep-sociologia/](http://www.uab.es/dep-sociologia/)

pàg. web: [www.uab.es/fac-ciencies-politiques-sociologia](http://www.uab.es/fac-ciencies-politiques-sociologia)

### 3.2.10.3. Màster Europeu en Treball i Política Social

#### 1. Objectius i perfil de formació

Preparar experts per a l'anàlisi comparada del Treball, Relacions Laborals i Polítiques Socials. Aquests experts són demanats per institucions públiques i privades d'àmbit europeu, centres de recerca, i organitzacions sindicals i empresarials tanmateix per empreses multinacionals. Es preveu una demanda creixent d'experts relacionada amb el procés d'integració europea.

La formació que ofereix el Màster és de caire interdisciplinari, plantejat des d'una perspectiva comparada en l'àmbit de la Unió Europea, d'acord amb el conveni signat amb la xarxa «European Labour Studies».

La recerca d'alt nivell en l'àmbit del Treball i les Polítiques Socials requereix una formació especialitzada que complementa la formació de grau. El Màster Europeu en Treball i Política Social és un programa d'estudis dissenyat amb l'objectiu de proporcionar tant un coneixement d'avantguarda al camp de la Sociologia, el Dret i l'Economia, com les habilitats per comprendre i demostrar el coneixement adquirit i intervenir en la realitat política i social.

- Xarxa Universitats Europees que participen en el Màster. Els nostres estudiants podrien triar la docència del segon semestre del segon curs en una de les Universitats de la Xarxa European Labour Studies. En aquesta xarxa d'universitats estem participant de forma activa en el «Màster Europeu en Sciences Socials» coordinat per la Universitat de Lovaina. Aquests estudis s'estan implantant en les universitats europees com a conseqüència del procés d'integració econòmic i polític de la Unió Europea. La UAB té un conveni signat específicament amb la xarxa «European Labour Studies» i amb les universitats que detallem a continuació pel que fa al Màster Europeu de Treball i Política Social:

- London School of Economics: «European Labour Studies».
- Universitat de Warrick: «European Labour Studies».
- Universitat de Lovaina: «Master Europeu en Sciences du Travail et Politiques Sociales».
- Universitat d'Amsterdam: «Comparative Work and Organisation Studies».
- Universitat de Toulouse: «Master Europeu en Sciences du Travail».
- Universitat de Bremen: «European Labour Studies».
- Universitat de Trier: «European Labour Studies».
- Universitat de Florència: «Master Europeu in Scienze del Lavoro».
- Universitat de Milà: «Master Europeu in Scienze del Lavoro».
- Universitat de Viena: «European Labour Studies».
- Universitat de Dublín: «European Labour Studies».
- ICSTE (Institut de Ciències i Estudis del Treball i l'Empresa, Lisboa): «European Labour Studies».

En finalitzar el Màster, l'estudiant serà capaç de:

- Aplicar els coneixements i comprensió en contextos multidisciplinars relacionats amb l'àmbit de treball i les polítiques socials.

- Formular plans d'acció en matèria de treball i polítiques socials, integrant els seus coneixements.
- Reflexionar sobre les responsabilitats socials o ètiques en l'aplicació dels seus coneixements i judicis.
- Investigar processos socials.
- Continuar la seva formació i els seus estudis de manera autodirigida i autònoma.

## 2. Criteris d'admissió i selecció d'estudiant

2.1. Els requisits d'admissió, són els següents:

Els estudiants han de tenir el títol de llicenciat i/o grau de Sociologia, Ciències del Treball, Dret, Relacions Laborals, Econòmiques, Empresarials, Psicologia Social o Antropologia.

El Màster de Sociologia té el propòsit d'afavorir al màxim la mobilitat entre les diferents disciplines de les Ciències Socials. La mobilitat internacional dels estudiants s'afavoreix a través de la xarxa «European Labour Studies» formada per 13 universitats europees, a més de la UAB.

2.2. Documentació a aportar:

Expedient acadèmic.

2.3. Els criteris de selecció, són:

L'admissió es realitzarà en funció de l'expedient de l'estudiant.

- **Comissió d'admissió:**
  - Coordinador Màster Europeu en Treball i Política Social.
  - Coordinador Tercer Cicle del Departament de Sociologia.
- **Nombre màxim d'estudiants:** 25-30

## 3. Observacions

Horari de tarda

### 1r. Curs

Altres convalidacions:

També es considerarà per convalidacions els itineraris curriculars dels estudiants procedents de Ciències del treball, Psicologia Social, Economia Aplicada i altres Ciències Socials.

La comissió d'admissió farà aquestes convalidacions curriculars.

## 2n curs

Opció alternativa:

Segon semestre a una universitat estrangera de la Xarxa European Labour Studies.

Mòduls	Matèries comuns	Codi actual	Equivalència UAB	Codi Màster Oficial
Mòdul 10 ECTS	Anàlisi comparada de sistemes de relacions laborals i benestar.	Codi Escola Postgrau UAB 57552	Model Social Europeu	40009
Mòdul 10 ECTS	Anàlisi comparada polítiques d'igualtats d'oportunitats	47553	Gènere, treball i «social care»	40011
Mòdul 10 ECTS	Anàlisi comparada de sistemes de protecció social	57554	Dret Laboral i social Europeu	40010
Mòdul 10 ECTS	Política social i integració	57555	Política d'immigració a Europa	40012

En el segon semestre els estudiants podran triar com alternativa realitzar una estada fora, a la xarxa «European Labour Studies» que formen les Universitats amb la qual la Universitat Autònoma de Barcelona té signat un conveni (London School of Economics, Universitat de Warrick, Universitat de Lovaina, Universitat de Toulouse, Universitat de Bremen, Universitat de Trier, Universitat de Florència, Universitat de Milà, Universitat de Viena, Universitat de Dublín, ICSTE (Institut de Ciències i Estudis del Treball i l'Empresa, Lisboa). En aquestes Universitats els estudiants cursaran les assignatures equivalents.

- El Mòdul Model Social Europeu té una tipologia diferent en funció de la procedència de l'estudiant:
  - pels estudiants de la xarxa European Labour Studies el mòdul és comú del màster
  - pels estudiants UAB el mòdul és optatiu
- El Mòdul Dret Laboral i Social Europeu té una tipologia diferent en funció de la procedència de l'estudiant:
  - pels estudiants de la xarxa European Labour Studies el mòdul és comú del màster
  - pels estudiants UAB el mòdul és optatiu

#### 4. Pla d'estudis

##### PLA D'ESTUDIS

Pla d'estudis aprovat per la CAA del 24/04/2007

MÀSTER	Crèdits	Tipologia	Estructura
Interuniversitari	120	Recerca	Sense especialitats ni itineraris

Crèdits:

	OBLIGATORIS		OPTATIUS	
	OFERTA	A CURSAR	OFERTA	A CURSAR
1r curs	30	30	60	30
2n curs	30	30	40	30
<b>TOTAL</b>	<b>60</b>	<b>60</b>	<b>100</b>	<b>60</b>

- **Global** (comptabilitzant només una vegada els mòduls del màster).

	Oferta	A cursar
1r curs	90	60
2n curs	70	60
<b>TOTAL</b>	<b>160</b>	<b>120</b>

### 1r curs

Es cursa mitjançant equivalència amb assignatura de 2n cicle.

### 1r curs

Codi	Seqüència	Comportament	Tipus	ECTS	Mòdul	Equivalència amb assignatures de 2n cicle
40002	1.1	OB	FA	15	Política Social	21069 Política Social (6 crèdits) 21085 Grups i Demandes Socials (6 crèdits) 21089 Sociologia de la Família (6 crèdits) 21573 Problemes actuals de les polítiques socials (6 crèdits) 21108 Anàlisi i avaluació de les polítiques socials (6 crèdits)
40001	1.1	OB	FA	15	Treball i Organitzacions	21078 Organitzacions i Relacions Laborals (6 crèdits) 21077 Sociologia de les Organitzacions (6 crèdits) 21573 Problemes actuals de les relacions laborals i de les organitzacions (6 crèdits)
40003	1.2	OT	FA	15	Economia de les polítiques laborals i socials	21087 Economia de les polítiques Socials (6 crèdits) 21057 Estructura i canvi Social (6 crèdits)
40004	1.2	OT	FA	15	Gestió de Recursos Humans	21080 Sociologia de l'Empresa (6 crèdits) 21082 Educació i ocupació (6 crèdits) 22800 Problemes actuals dels processos educatius (6 crèdits)
40005	1.2	OT	FA	15	Habilitats professionals	25223 Seminari d'habilitats professionals I (9 crèdits) 25234 Seminari d'habilitats professionals II (4,5 crèdits) 25222 Tècniques d'Investigació III (6 crèdits) 25228 Tècniques d'Investigació IV (6 crèdits)
40006	1.2	OT	FA	15	Pràcticum	22906 Practicum de Sociologia (12 crèdits) 23794 Practicum en Universitat Estrangera (12 crèdits)

**Tipologia:** Professional-Recerca

**2n curs**

Codi	Seqüència	Comportament	Tipus	ECTS	Mòdul
40007	2.1	OB	FA	15	Polítiques d'ocupació a la Unió Europea
40008	2.A	OB	FA-RE	15	Investigació aplicada a treball i política social
40010	2.2	OT	FA	10	Dret Laboral i Social Europeu
40011	2.2	OT	FA	10	Gènere, treball i «social care»
40009	2.2	OT	FA	10	Model Social Europeu
40012	2.2	OT	FA	10	Política d'immigració a la Unió Europea

**Comportament del mòdul:**

**FA-RE** = Formació Acadèmica - Recerca

**FA** = De formació acadèmica

**Tipus de mòdul:**

**OB** = Obligatori

**OT** = Optatiu



## 5. Descripció de les assignatures

### 40007 POLÍTIQUES D'Ocupació A LA UNIÓ EUROPEA

Polítiques d'ocupació. Crisi de l'ocupació a la UE. Atur i precarització. Polítiques de desenvolupament local, polítiques actives d'ocupació. Polítiques de formació i requalificació professional. Competències professionals. Polítiques prevenció riscos laborals.

### 40008 INVESTIGACIÓ APLICADA A TREBALL I POLÍTICA SOCIAL

Taller de recerca amb l'objectiu d'acostar als estudiants a les principals metodologies quantitatives i qualitatives de recerca aplicada en aquests àmbits. Participació en grups de recerca.

Presentació i reconeixement de les línies de recerca en treball, política social, immigració i altres. Realització d'una memòria de recerca de 15.000 paraules. Projectes d'intervenció en els camps professionals.

### 40010 DRET LABORAL I SOCIAL EUROPEU

Dret laboral europeu. Institucions jurídiques de la Unió Europea. Jurisprudència laboral i social a la UE. Directives europees i transposició a l'ordenament jurídic. Relacions col·lectives. Drets d'ocupació. Dret social comunitari, lliure circulació de treballadors, condicions de treball i protecció social.

### 40011 GÈNERE, TREBALL I «SOCIAL CARE»

Gènere, treball, treball domèstic, ocupació, conciliació vida laboral i familiar, temps de treball, temps de vida, treball de cura, «social care», doble presència, política d'igualtat d'oportunitats, polítiques de conciliació i polítiques de temps.

### 40009 MODEL SOCIAL EUROPEU

Teories de la integració política i econòmica a la UE. Teoria de la governabilitat a la UE. Els principis dels Tractats. Models de relacions laborals. Els actors socials. Models d'Estats de Benestar a la UE. La reforma dels Estats de Benestar. Les polítiques socials a la UE.

### 40012 POLÍTICA D'IMMIGRACIÓ A LA UNIÓ EUROPEA

Ciutadania i integració sociocultural de la immigració. La immigració com a actor polític. Ciutadania i nacionalitat. Immigració i mercat de treball. La perspectiva de gènere i la integració en la societat receptora.

Més informació:

pàg. web: [www.uab.es/dep-sociologia/](http://www.uab.es/dep-sociologia/)

pàg. web: [www.uab.es/fac-ciencies-politiques-sociologia](http://www.uab.es/fac-ciencies-politiques-sociologia)

### 3.2.10.4. Participació i polítiques locals

#### 1. Objectius i perfil de formació

L'objectiu del màster és la formació de professionals per a la coordinació i dinamització de processos de participació ciutadana en l'elaboració i implementació de polítiques locals.

Els continguts del màster es distribueixen en mòduls teòrics (context de les polítiques locals i coneixement i anàlisi d'actuacions en aquest àmbit), metodològics (mètodes i tècniques per al disseny de processos de participació) i unes pràctiques que, realitzades en equips de treball i sota l'orientació d'un tutor o tutora, es fonamenten en la implementació d'una investigació participativa en municipis col·laboradors. L'objectiu final és el de capacitar a l'alumnat en coneixements teòrics i pràctics relatius al treball en el camp de les polítiques locals participatives.

Els àmbits en els quals podran treballar els titulats/des en el Màster són els següents, entre d'altres:

- Entitats locals: àrees de participació, medi ambient, polítiques d'igualtat, inclusió social, desenvolupament econòmic.
- Diputacions o altres organismes supra-locales: àmbit de formació, àmbit de participació.
- Federacions de Municipis.
- Federacions d'Associacions de Veïns.
- Planificacions d'intervencions públiques i d'empreses privades en les quals es vulgui tenir en compte el punt de vista i la participació de la ciutadania.

#### 2. Criteris d'admissió i de selecció

*Nombre:* Mínim 25, màxim 50 estudiants.

*Requisits d'admissió:* Títol de diploma, grau o llicenciatura de l'àmbit de les CC. Socials o de disciplines que tinguin relació amb polítiques locals.

*Perfil d'alumnat:* Complementació entre dos perfils d'alumnat:

- Titulats/des en ciències socials i d'altres àrees que tinguin relació amb polítiques locals participatives (ciències ambientals, arquitectura i urbanisme).
- Tècnics/ques municipals i d'associacions.

*Criteris de selecció:*

1. Expedient acadèmic (primer o segon criteri depenent del perfil del candidat/ta).
2. Experiència professional (primer o segon criteri depenent del perfil del candidat/ta).
3. Interessos, motivacions i competències aportades en entrevista personal.

#### 3. Observacions

La durada del Màster és de 4 quadrimestres (3 d'ells lectius i 1 d'activitats complementàries). Optativament, pot cursar-se en els tres primers.

Horari de tarda els dimarts i dijous.

Durant el quart quadrimestre s'ofereixen seminaris i altres activitats, obertes a persones no matriculades al Màster (amb matrícula específica) i també orientades a la convalidació de crèdits a qui ha cursat l'antiga Diplomatura de Postgrau «Participació i Desenvolupament Sostenible» impartida a la Facultat de Ciències Polítiques i Sociologia de la UAB.

#### 4. Pla d'estudis

##### PLA D'ESTUDIS

Pla d'estudis aprovat per la CAA del 24/04/2007

MÀSTER	Crèdits	Tipologia	Estructura
UAB	60	Professional	Sense especialitats ni itineraris

##### Crèdits:

**Global** (comptabilitzant només una vegada els mòduls del màster).

	Oferta	A cursar
1r curs		
2n curs	60	60
<b>TOTAL</b>	<b>60</b>	<b>60</b>

**Tipologia:** Professional

##### 2n curs

Codi	Seqüència	Comportament	Tipus	ECTS	Mòdul
40856	2.0	OB	FA	10	Institucions locals, participació i benestar
40857	2.0	OB	FA	15	Metodologia i treball de màster
40858	2.0	OB	FA	15	Polítiques locals
41383	2.0	OB	EP	10	Pràctiques I
41382	2.0	OB	EP	10	Pràctiques II

**Oferta total:** 60 crèdits ECTS

##### Comportament del mòdul:

EP = D'especialització professional

FA = De formació acadèmica

##### Tipus de mòdul:

OB = Obligatori

## 5. Descripció de les assignatures

### 40856 INSTITUCIONS LOCALS, PARTICIPACIÓ I BENESTAR

Anàlisi del context polític en què es desenvolupen les polítiques locals, el funcionament de les institucions que les apliquen i la participació de la ciutadania en aquest procés, amb vistes al manteniment d'un desenvolupament local sostenible i del benestar.

### 40857 METODOLOGIA I TREBALL DE MÀSTER

Coneixement de les metodologies i tècniques participatives i les seves aplicacions en el desenvolupament local i comunitari.

### 40858 POLÍTIQUES LOCALS

Coneixement i anàlisi d'actuacions locals en les quals la participació ciutadana és un element característic del seu disseny i/o implementació.

### 41383 PRÀCTIQUES I

Diagnòstic d'una temàtica objecte de participació ciutadana: cerca documental i de dades secundàries; realització d'un mapa d'actors i d'entrevistes a agents locals.

### 41382 PRÀCTIQUES II

Deliberació i programació participativa: retorn i debat del document de diagnosi: disseny de tallers de propostes i programació; definició participada.

Més informació:

pàg. web: [www.uab.es/dep-sociologia/](http://www.uab.es/dep-sociologia/)

pàg. web: [www.uab.es/fac-ciencies-politiques-sociologia](http://www.uab.es/fac-ciencies-politiques-sociologia)

### 3.2.10.5. Pensar i governar les societats complexes

#### 1. Objectius i perfil de formació

El programa està dissenyat per a proporcionar un coneixement avançat en els diversos àmbits de l'anàlisi política que permeti a l'estudiant conèixer el funcionament de les societats complexes.

#### 2. Criteris d'admissió i de selecció

Requisits d'admissió: Ser llicenciat, graduat o acreditar 180 ECTS en l'àmbit de la Ciència Política o àmbits de coneixements afins.

Criteris de selecció:

- Titulació: es prioritzaran els titulats en Ciència Política i/o Relacions Internacionals.
- Expedient acadèmic: nota mitjana.
- Coneixements d'anglès i francès: certificats d'estudis.
- Estudis complementaris: certificació.
- Interès per cursar el mestratge: carta explicant la motivació.
- Capacitat de treball individual i en equip: cartes de presentació de dos professors dels quals hagi estat alumne.
- Entrevista personal.

#### 3. Observacions

El Màster s'impartirà a la seu de l'Institut de Ciències Polítiques i Socials (ubicat a Barcelona) i a la Facultat de Ciències Polítiques i de Sociologia depenent del mòdul.

La dedicació requerida per a superar el màster és a temps complet, tot i que la docència s'impartirà al matí.

Les classes s'impartiran en català, castellà, anglès i/o francès.

Els alumnes que posteriorment vulguin continuar amb el Doctorat hauran de cursar l'itinerari de recerca.

## 4. Pla d'estudis

### PLA D'ESTUDIS

Pla d'estudis aprovat per la CAA del 24/04/2007

MÀSTER	Crèdits	Tipologia	Estructura
UAB	120	Recerca-Acadèmic	Sense especialitats ni itineraris

#### Crèdits:

**Global** (comptabilitzant només una vegada els mòduls del màster).

	Oferta	A cursar
1r curs	60	60
2n curs	80	60
<b>TOTAL</b>	<b>140</b>	<b>120</b>

#### 1r curs

Es cursa mitjançant equivalència amb assignatura de 2n cicle.

#### 1r curs

Codi	Seqüència	Comportament	Tipus	ECTS	Mòdul	Equivalència amb assignatures de 2n cicle
40758	1.1	OB	FA	15	Comportament polític i partits	25269 Comportament polític (6 crèdits) 20843 Partits (6 crèdits)
40759	1.A	OB	FA	15	Anàlisi de les institucions i les polítiques comunitàries	20871 Institucions comunitàries (6 crèdits) 20872 Polítiques comunitàries (6 crèdits)
40760	1.A	OB	EP	15	Anàlisi i gestió de polítiques públiques	25268 Anàlisi de polítiques públiques I (6 crèdits) 20825 Anàlisi de polítiques públiques II (6 crèdits) 25279 Gestió pública (7,5 crèdits)
40761	1.A	OB	FA	15	Política comparada	25278 Política comparada I (6 crèdits) 21112 Política comparada II (6 crèdits) 25272 Política Espanyola II (6 crèdits)

**Oferta total:** 60 crèdits ECTS

**Oferta total de crèdits assignatures de 2n cicle:** 61,5 crèdits

**Tipologia:** Acadèmic

**2n curs**

Codi	Seqüència	Comportament	Tipus	ECTS	Mòdul
40762	2.0	OB	FA	10	Gestió i anàlisi de polítiques públiques
40763	2.1	OB	FA	10	Institucions europees i teories de la integració
40764	2.1	OB	FA	10	Tècniques d'Investigació
40765	2.2	OB	FA	10	Comportament polític
40766	2.2	OB	FA	10	Institucions polítiques comparades
40767	2.2	OB	FA	10	Teoria Política

**Tipologia:** Recerca

**2n curs**

Codi	Seqüència	Comportament	Tipus	ECTS	Mòdul
40764	2.1	OB	FA	10	Tècniques d'Investigació
40767	2.2	OB	FA	10	Teoria Política
40768	2.A	OB	RE	20	Treball de Recerca
40762	2.0	OT	FA	10	Gestió i anàlisi de polítiques públiques
40763	2.1	OT	FA	10	Institucions europees i teories de la integració
40765	2.2	OT	FA	10	Comportament polític
40766	2.2	OT	FA	10	Institucions polítiques comparades

**Comportament del mòdul:**

RE = De recerca

FA = De formació acadèmica

**Tipus de mòdul:**

OB = Obligatori

OT = Optatiu

**Tipologia:** Acadèmic

Crèdits a cursar

	OB	TOTAL
1r curs	60	60
2n curs	60	60
<b>TOTAL</b>	<b>120</b>	<b>120</b>

**Tipologia:** Recerca

Crèdits a cursar

	OB	OT	TOTAL
1r curs	60		60
2n curs	40	20	60
<b>TOTAL</b>	<b>100</b>	<b>20</b>	<b>120</b>

## 5. Descripció de les assignatures

### 40762 GESTIÓ I ANÀLISI DE POLÍTIQUES PÚBLIQUES

En aquest mòdul s'estudien els principals models teòrics i metodològics de l'anàlisi i la gestió de les polítiques públiques, i s'aprofundeix en la seva aplicació en l'abordatge de problemes socials i polítics complexos. Es posa especial èmfasi en la comprensió i la capacitat d'anàlisi dels processos d'emergència, elaboració i avaluació de les polítiques públiques en entorns organitzatius de xarxa en l'àmbit de la política i de la gestió. Aquesta comprensió i capacitat d'anàlisi es construiran també com fonament de la capacitat d'assessorament en els processos polítics.

### 40763 INSTITUCIONS EUROPEES I TEORIES DE LA INTEGRACIÓ

Aquest mòdul pretén dotar els alumnes del Màster «Pensar i Governar les Societats Complexes» dels coneixements teòrics i habilitats pràctiques necessàries per entendre la dinàmica i el funcionament del sistema de governança europeu. En aquest sentit, el mòdul es centra en l'anàlisi de l'arquitectura institucional europea així com en les principals aproximacions teòriques desenvolupades per entendre el procés d'integració europea.



**40764 TÈCNiques D'INVESTIGACIÓ**

L'objectiu del mòdul és aconseguir una comprensió aprofundida de les principals tècniques de recollecció i d'anàlisi de dades que els estudiants trobaran en les principals publicacions d'anàlisi politicològica.

Per assolir aquesta comprensió, el mòdul pretén:

- a) Centrar-se en unes quantes tècniques quantitatives sense pretendre donar una panoràmica completa de totes les existents.
- b) Defugir l'èmfasi en qüestions massa instrumentals i matemàtiques, per centrar-se en qüestions d'interpretació.

També farà una incursió en les tècniques qualitatives amb pretensions similars.

**40765 COMPORAMENT POLÍTIC**

Aquest mòdul pretén estudiar els enfocaments teòrics clàssics i contemporanis en l'àmbit del comportament polític, els processos i els actors polítics, i conèixer les seves aportacions al conjunt de la ciència política. Conèixer les línies d'investigació actuals dins d'aquest àmbit. Adquirir les habilitats necessàries per a plantejar i desenvolupar una investigació en l'àmbit del comportament polític.

**40766 INSTITUCIONS POLÍTIQUES COMPARADES**

El mòdul està orientat a proporcionar a l'alumnat de l'instrumental per a l'anàlisi empírica comparada de les institucions polítiques contemporànies, especialment les vinculades a les democràcies liberal-representatives. Aquesta aproximació s'insereix en una reflexió d'abast global, i s'analitzen els grans canvis que els sistemes polítics han de fer front, així com s'analitzen casos concrets, siguin països d'especial rellevància en el context internacional, siguin geogràfiques, tals com Amèrica Llatina, el món asiàtic-pacífic, el món àrab-musulmà o Europa.

L'objectiu del mòdul és que l'alumnat demostrï coneixements i comprensió dels sistemes de govern existents i de les principals institucions de la democràcia (govern, parlaments, judicatures i mecanismes de distribució territorial del poder); de les teories normatives que els justifiquen; dels debats acadèmics sobre els punts forts i febles dels mateixos.

**40767 TEORIA POLÍTIQA**

El mòdul pretén aprofundir en les grans aproximacions d'estudi de les idees polítiques: la història de la teoria política, la història cultural, l'anàlisi de les ideologies i moviments polítics contemporanis i els debats recents en l'àmbit de la filosofia política. Tot i que la prioritat del mòdul es centra en el pensament polític occidental des de la Grècia clàssica fins a l'actualitat, també es tindrà en compte el d'altres tradicions culturals.

**40768 TREBALL DE RECERCA**

L'objectiu del curs és proporcionar als estudiants una visió introductòria de la metodologia de la investigació per afrontar amb èxit els seus treballs i projectes de treball de recerca en l'àmbit de la Ciència Política. S'analitzen les principals etapes de la investigació politològica, les diferents estratègies a l'abast de l'investigador i els problemes que poden aparèixer al llarg d'una investigació empírica. Es combinen les sessions fonamentalment teòriques amb sessions d'aplicació pràctica dels coneixements adquirits.

## 3.3. Altres estudis a la Facultat

### Doctorat en Ciència Política

#### Organitzat pel Departament de Ciència Política i de Dret Públic

Amb motiu de l'adaptació a l'Espai Europeu d'Educació Superior, a partir del curs 2007/08 l'estructura i contingut del programa de *Doctorat Pensar i governar les societats complexes* ha experimentat canvis que es poden resumir de la següent manera:

1. El període docent i el treball de recerca del doctorat ha passat a formar part del *Master Oficial Pensar i governar les societats complexes*.
2. El període corresponent a l'elaboració i presentació de la tesi doctoral forma part del nou *Doctorat en Ciència Política*.

El Màster té dos itineraris: acadèmic i de recerca. És important que en el moment de fer la preinscripció escolliu bé el que voleu fer. Si després de realitzar el Màster teniu previst continuar amb els nous estudis de Doctorat en Ciència Política i de l'Administració, cal escollir l'itinerari de recerca, però si aquesta no és la vostra intenció podeu escollir l'itinerari acadèmic.

#### Objectius formatius

Els estudis del Doctorat en Ciència Política tenen com a finalitat la formació avançada en les tècniques d'investigació i inclouen l'elaboració i presentació de la tesi doctoral, consistent en un treball original d'investigació.

Les línies específiques de recerca són:

- Anàlisi de polítiques públiques
- Grups d'interès i acció col·lectiva
- Partits polítics i eleccions
- Polítiques i institucions europees
- Teoria política

#### Requisits d'accés

Haver superat 300 crèdits ECTS entre els estudis de Grau i Postgrau; d'aquests un mínim de 60 crèdits ECTS han de ser de Postgrau que inclouran un mínim de 15 crèdits ECTS d'iniciació a la recerca (treball de recerca defensat davant de tribunal). En funció de l'expedient de l'alumne s'haurà de cursar una formació complementària.

#### Preinscripció i admissió

Per a cada curs s'oferiran 10 places. El termini de preinscripció serà de l'1 de març al 30 de juny de 2008.

### **Període transitori entre els diferents estudis de doctorat**

A partir del curs 2007/08 no s'acceptarà cap alumne al Doctorat Pensar i Governar les societats complexes.

Pel que fa als alumnes que ja han iniciat el doctorat:

- La programació del període docent es mantindrà durant els cursos 2007/08 i 2008/09. Els alumnes que no completin el període docent en aquests dos cursos hauran de sol·licitar l'equiparació al Master Oficial.
- El període investigador es programarà durant 4 cursos (del 2007/08 al 2010/11). Els estudiants que no hagin superat el període investigador dins d'aquests cursos hauran de sol·licitar l'equiparació al Master Oficial. La darrera convocatòria per assolir la suficiència investigadora serà la d'octubre/novembre de l'any 2011.
- No es contempla cap límit per a la defensa de la tesi doctoral per als alumnes que tinguin la tesi inscrita.
- Els alumnes que, havent superat la suficiència investigadora no hagin inscrit la tesi, de moment podran o bé inscriure-la o bé demanar accés al nou Doctorat.

### **Doctorat de Sociologia**

#### **Organitzat pel Departament de Sociologia**

#### **Seminaris de doctorat**

- Professors convidats
- Seminaris organitzat per les línies de recerca

#### **Seminaris lligats amb la recerca dels grups del Departament**

- Treball, gènere i relacions laborals: Centre QUIT
- Educació: GRET
- Política social: SAPS
- Cultural i religió: ISOR
- Immigració: GEDIME
- Sentiments i Emocions: GESES

### **Doctorat de Relacions Internacionals i Integració Europea**

L'objectiu d'aquest programa (ofert conjuntament pel Departament de Dret Públic i Ciències Historicojurídiques i l'Institut Universitari d'Estudis Europeus) és cobrir un buit en la docència de la UAB i de la resta d'universitats públiques catalanes, on tot i l'existència d'una creixent demanda d'estudis en temes internacionals no hi ha cap llicenciatura en Relacions Internacionals o en Estudis Europeus que la cobreixi. Així, l'augment durant els darrers anys d'aquesta demanda per part dels alumnes de la Facultat de Ciències Polítiques i Sociologia (al curs 2005-06, dels llicenciats amb un itinerari d'especialització el 52% corresponen

a l'itinerari de Relacions Internacionals) i de llicenciats pertanyents a d'altres facultats on s'imparteixen assignatures vinculades a temes internacionals o europeus, ha fet que el Doctorat en Relacions Internacionals i Integració Europea hagi experimentat un gran èxit de convocatòria des de la seva creació al 1998. Les sol·licituds rebudes procedeixen tant de la resta d'universitats catalanes i espanyoles com d'universitats estrangeres (França, Itàlia, Bèlgica, Romania, Brasil, Xile, Argentina, Veneçuela, Mèxic, etc.). Tanmateix, el cos docent del doctorat compren docents pertanyents a diversos departaments com Dret Públic, Dret Privat, Ciència Política, Economia Aplicada, Història Econòmica, Sociologia, etc., recollint en gran part l'enfocament pluridisciplinar del doctorat.

Aquest doctorat (únic del seu tipus a Catalunya i que durant el curs 2006-07 ha obtingut la Menció de Qualitat del Ministeri d'Educació i Ciència) està adreçat a persones interessades en la dimensió investigadora dels problemes internacionals i europeus, però també a aquelles que aspiren a cercar treball en l'àmbit internacional de l'empresa privada o de la funció pública. El seu contingut s'estructura en dues opcions:

- a) Relacions Internacionals: aquesta opció ha estat dissenyada pensant tant en la dimensió teòrica, pròpia de l'investigador, com en els temàtiques més rellevants de l'actual agenda internacional. Les assignatures ofereixen una formació que pot enquadrar-se en un triple eix:
  - a) Analític (institucions internacionals, sistema internacional, teoria i mètode de les Relacions Internacionals);
  - b) Temàtic (drets humans, medi ambient, regionalisme econòmic, interculturalitat);
  - c) Geogràfic (Amèrica Llatina, Àsia, Orient Mitjà, etc.).
  
- b) Integració Europea: aquesta opció ofereix un ventall d'assignatures que es consideren imprescindibles per la completa formació dels alumnes en l'àmbit de la integració europea. Les assignatures permeten aprofundir:
  - a) Els continguts i metodologies d'anàlisi de la construcció de la Unió Europea, de les institucions polítiques europees, de la presa de decisions i les relacions exteriors de la UE;
  - b) Els continguts del marc econòmic i social en el qual es desenvolupa aquest procés.

**Institut Universitari d'Estudis Europeus (Inés Humet)**

**Edifici E-1. Telèfon: 93 581 20 16**

**Pàgina web: [www.iuee.eu](http://www.iuee.eu)**

## 3.4. Grups de recerca

La Facultat acull en les seves instal·lacions els grups d'investigació següents:

### ICPS

#### INSTITUT DE CIÈNCIES POLÍTIQUES I SOCIALS

Institut adscrit a la UAB, fruit d'un consorci d'aquesta universitat amb la Diputació de Barcelona, té com objectiu impulsar la recerca i la docència en el camp de les ciències polítiques i socials, amb una atenció especial a l'anàlisi de la societat catalana i a les seves connexions amb la societat espanyola i internacional. L'ICPS impulsa dins dels seus àmbits de recerca diversos grups de recerca sobre partits polítics, coalicions, anàlisi electoral, seguretat i Amèrica Llatina, entre d'altres. Imparteix el *Master en Marketing Polític. Estratègies i comunicació política (MMP)* i els postgraus en *Govern Local, Anàlisi política (PAP), Comunicació política i institucional (PCPI), i Anàlisi i Comunicació política (PACP)*.

L'ICPS organitza també conferències, cursos i seminaris sobre temes de política catalana, espanyola i internacional, a més de participar en la formació de nous investigadors en el camp de les ciències polítiques i socials.

L'Institut publica diverses col·leccions amb la intenció de donar a conèixer els treballs dels investigadors i de facilitar-ne la discussió. D'aquestes publicacions en destaquen els *Working Papers* – consultables en la pàgina web de l'ICPS–, la col·lecció *Barcelona* i la col·lecció *Grana*, així com la revista *BCN Political Science Debates*.

A més, realitza anualment el *Sondeig d'Opinió Catalunya* i impulsa l'edició dels treballs de l'*Observatori de Política Autònoma (OPA)*, aquest últim conjuntament amb el CADPEA-Universitat de Granada, Universidad del País Vasco (UPV) i la Universidade de Santiago de Compostela. Anualment atorga un premi a la Memòria de Doctorat en Ciències Polítiques, dos ajuts d'Iniciació a la recerca, un ajut a la recerca en Govern Local i un ajut a la recerca Dones i Representació Política.

Adreça electrònica: [con.icps@diba.cat](mailto:con.icps@diba.cat)

Pàgina web: [www.icps.cat](http://www.icps.cat)

### ISOR

#### INVESTIGACIONS EN SOCIOLOGIA DE LA RELIGIÓ

ISOR és un centre de recerca que cal situar en la línia de la tradició sociològica clàssica d'anàlisi de la religió. S'entén la religió, en una dimensió àmplia que inclou una de les seves expressions tradicionals institucionalitzades en forma d'esglésies, però també tots aquells fets socials que responen a la necessitat de donar de sentit l'experiència humana i que van des dels rituals més quotidians a les concepcions del món més sofisticades.

L'ISOR ha compaginat des de l'anàlisi d'organitzacions religioses concretes amb la investigació en altres camps, com ara el de les identitats nacionals, els mitjans de comunicació o la cultura juvenil, en la mesura que s'hi detecten mostres d'allò que Thomas Luckman ha anomenat la "religió invisible".

Despatx B-117/1

Tel. 93 581 24 17 i 93 581 22 72

## **GEDIME**

### **GRUP D'ESTUDIS D'IMMIGRACIÓ I MINORIES ÈTNIQUES**

El grup de recerca GEDIME està adscrit al Departament de Sociologia de la UAB. Fou creat l'any 1989 per Carlota Solé amb la finalitat de fer recerca (programes I+D+i, nacionals i europeus) sobre fluxes migratoris interiors i exteriors, racisme i xenofòbia, mercat de treball, discriminació dels immigrants, l'impacte de la immigració en l'economia i societat receptora, dona immigrant, polítiques d'integració, negocis ètnics, dones immigrants empresàries, ciutadania, trajectòries migratòries, maternitat transnacional, reagrupament familiar. La perspectiva dels estudis és comparativa entre diverses zones de Espanya i diversos països europeus i els USA. Actualment, el grup treballa sobre trajectòries migratòries entre Espanya, Perú, Ecuador; l'empresariat bolivià a Catalunya, els efectes del reagrupament familiar, ciutadania i immigració.

Despatx B3-117/2

Tel. 93 581 24 18

## **QUIT**

### **CENTRE D'ESTUDIS SOCIOLÒGICS SOBRE LA VIDA QUOTIDIANA I EL TREBALL**

El Centre d'Estudis Sociològics sobre la Vida Quotidiana i el Treball, dirigit pel professor Fausto Miguélez, va començar les seves activitats l'any 1989 i es va constituir formalment com a grup de recerca l'any 1991. El QUIT centra els seus interessos d'investigació en una línia que relaciona els àmbits del treball i de la vida quotidiana, subratllant la importància tant del context com de les estratègies dels actors. Així, les temàtiques objecte d'investigació en els últims temps giren entorn a la conciliació, els canvis en el model europeu d'ocupació i benestar, les transformacions del mercat de treball i de les relacions laborals, l'anàlisi dels temps de treball i dels temps personals i l'anàlisi de polítiques sostenibles des de la perspectiva del desenvolupament local.

Despatx: B3-057 . Tel./ Fax 93 581 24 05

Adreça electrònica: [quit@uab.es](mailto:quit@uab.es)

Pàgina web: <http://quit.uab.es>

**GRET****GRUP DE RECERCA EN EDUCACIÓ I TREBALL**

Neix l'any 1987 a l'interior de la UAB amb la finalitat de constituir un equip de recerca estable, focalitzat en l'estudi de la relació entre els Sistemes d'Ensenyament (formal i no formal) i el Sistema Productiu i Mercat de Treball.

Línies de recerca:

- Anàlisi teòrica de les relacions entre educació i treball
- Construcció d'itineraris de transició a la vida adulta
- Necessitats de competències per l'economia i sistemes d'educació i formació
- Investigació internacional comparada
- Avaluació polítiques públiques d'educació, formació i treball
- Suport i assessorament a projectes d'intervenció sobre la temàtica
- Anàlisi dels canvis en les polítiques universitàries i les seves conseqüències en els actors: professorat i estudiants

Despatx B3-073

Tel. 93 581 25 07

**IPHIGENIA****INFÀNCIA, FAMÍLIA I POLÍTIQUES SOCIALS COMPAREDES**

Iphigenia és un grup de recerca vinculat al Departament de Sociologia de la Universitat Autònoma de Barcelona.

Les anàlisis del grup d'investigació Iphigenia es centren principalment en les problemàtiques relacionades amb l'articulació de la vida personal amb el mercat i l'Estat i amb l'aparició de nous riscos socials en el camp de la família i la infància.

L'activitat del grup s'orienta cap a projectes d'investigació tant bàsica com aplicada, especialment en el camp del diagnòstic i de la prevenció de riscos socials, del disseny i avaluació de polítiques públiques i de les implicacions dels resultats de la recerca de cara a la reforma institucional.

El grup forma part de diverses xarxes internacionals i ha portat a terme investigacions comparades sobre família i canvi social, divorci, polítiques familiars, benestar de la infància, equilibri entre treball i vida personal, relacions entre treball formal i informal, relacions de gènere, llicències parentals i treball d'atenció i cura.

[http://selene.uab.es/\\_cs\\_iphigenia](http://selene.uab.es/_cs_iphigenia)

Despatx B3-191

Tel. 93 581 24 16

E-mail: lluis.flaquer@uab.cat, anna.escobedo@uab.cat



**SAPS****SEMINARI D'ANÀLISI DE LES POLÍTIQUES SOCIALS**

El Seminari d'Anàlisi de les Polítiques Socials Socials, grup de recerca de la Universitat Autònoma de Barcelona, estudia aquest tema combinant les anàlisi de l'estat i de les desigualtats socials amb les teories de la justícia social.

El seu esquema d'interpretació es pot consultar a Adelantado, J. *et al* (2000) "El marco de análisis: las relaciones complejas entre estructura social y políticas sociales". Adelantado, J. (ed) *Cambios en el estado del bienestar*. Barcelona: Icaria. (<http://www.mag-politicassociales.cl/documentos/adelantado.pdf>).

A hores d'ara treballa en diversos projectes sobre el disseny institucional aplicat a la protecció social, sobre el risc tecnològic per a la salut i sobre les polítiques sòcio-educatives dels governs argentí, brasiler i xinès. Josep Lluís Espluga i Xavier Rambla en són els coordinadors.

Despatx B3-119/2.

Tel. 93 581 42 12

Pàgina web: <http://sapsuab.wordpress.com/>

Contacte: [xavier.rambla@uab.cat](mailto:xavier.rambla@uab.cat)

**GESES****GRUP D'ESTUDIS SOBRE SENTIMENTS, EMOCIONS I SOCIETAT**

Grup de recerca amb perspectiva interdisciplinària i de gènere, dedicat a: a) l'estudi de la construcció social de les emocions i sentiments en la seva relació amb les principals dimensions de l'estructura social, com ara la classe, el gènere i les categories d'edat, b) les interrelacions entre les diferents dimensions estructurals mostrant el fraccionament internament de les posicions socials per raó de la interconnexió entre les dimensions de l'estructura que es produeix en cada posició, c) els processos de socialització, en particular la socialització de gènere, d) i atès el creixent impacte dels processos de globalització, superar la consideració de "societat" i "estructura social", com a conceptes equiparables a nació-estat.

Despatx B3-115. Tel. 93 581 38 32

Direcció electrònica: [gr.geses.sociologia@uab.es](mailto:gr.geses.sociologia@uab.es)

Pàgina web: <http://selene.uab.es/mjizquierdo>

**SED****SEMINARI D'ESTUDIS DE LA DONA**

Coordina les activitats docents i d'extensió universitària del Departament de Sociologia en els temes relacionats amb la situació social de les dones, concretament està desenvolupant activitats en relació a la cohesió social, plans d'igualtat i pensament iberoamericà. En l'àrea docent, imparteix cursos de doctorat i se-

minaris. Les activitats d'extensió han inclòs la realització de jornades d'estudi i de conferències. Ha publicat diversos llibres i, a més, compta amb un centre de documentació.

Despatx B3-075.

Tel. 93 581 24 20

## **IGOP**

### **INSTITUT DE GOVERN I POLÍTQUES PÚBLIQUES**

L'Institut de Govern i Polítiques Públiques (IGOP) és un institut universitari propi de la UAB que està format per professors/es i investigadors/es que provenen de diverses àrees de les ciències socials, amb predomini de la ciència política i la sociologia, però on hi trobem també economistes, geògrafs, ambientalistes o psicòlegs socials.

Té per objectiu desenvolupar projectes de recerca universitària bàsica i aplicada en el camp de l'anàlisi i gestió de les polítiques públiques, així com esdevenir un espai de formació, debat i intercanvi de sabers, tot articulant coneixement i compromís.

L'activitat de l'IGOP es realitza sobre un ventall ampli de centres d'interès, vinculats especialment al camp de les polítiques socials, educatives, de salut o ambientals, i també de la innovació en les formes de govern i gestió pública, Així com de les dinàmiques de participació i mobilització ciutadana.

De forma paral·lela a l'activitat de recerca l'IGOP compta amb un programa de postgrau, en el marc del qual desenvolupa diversos màsters i postgraus, així com altres activitats formatives vinculades al camp de la intervenció social i les polítiques públiques.

Adreça electrònica: [gr.igop@uab.es](mailto:gr.igop@uab.es)

Pàgina web: <http://igop.uab.es>

## **GSADI**

### **GRUP DE SOCIOLOGIA ANALÍTICA I DISSENY INSTITUCIONAL**

L'activitat del grup preten impulsar la sociologia analítica al nostre país, i investigar específicament en les aplicacions d'aquesta al disseny institucional. La sociologia analítica es caracteritza per l'èmfasi en la clarietat, la precisió conceptual, i la consistència lògica del discurs; la vocació d'integració de les ciències socials entre elles i dins el conjunt de les disciplines científiques; la recerca de mecanismes causals intel·ligibles que expliquin els fenòmens socials, tot atribuint intencionalitat i racionalitat limitada als agents; i l'ús de models formals i de tècniques de recerca innovadores com la simulació social multi-agent i l'experimentació conductual.

La recerca del grup aborda, des d'un punt de vista interdisciplinari, temes d'interès per a les teories contemporànies del disseny institucional, com ara: compliment/desviació respecte de les normes, motivacions per a la cooperació social, elecció racional enriquida conductualment, normes de virtut cívica i reciprocitat,

xarxes socials, acció col·lectiva, incentius associats a les polítiques socials, o implicacions normatives de la ciència social.

Departament de Sociologia, Universitat Autònoma de Barcelona

Coordinador: José Antonio Noguera Ferrer

E-mail de contacte: gsadi@uab.cat

## **SSASA**

### **SIMULACIÓ SOCIAL I ANÀLISI DE SOCIETATS ARTIFICIALS**

El grup de recerca sobre "Simulació Social i Anàlisi de Societats Artificials" del departament de Sociologia de la Universitat Autònoma de Barcelona es dedica, des de 2005, a explorar les possibilitats que ofereixen els models informàtics de simulació dins de la teorització i anàlisi de processos i d'institucions socials.

La utilització d'eines informàtiques per a la generació, desenvolupament, observació i anàlisi de "vida social simulada" obre interessants perspectives epistemològiques i metodològiques en un àmbit en desenvolupament que serveix de pont d'integració fort entre disciplines com ara la intel·ligència artificial, la programació informàtica i la metodologia experimentalista amb les teories de la interacció social.

Les línies de treball del grup inclouen la difusió d'aquesta metodologia de recerca, la constitució d'un centre de recursos de referència per a la Simulació Social, el disseny d'una eina de generació de societats artificials, la organització de trobades d'experts i sessions de discussió a la UAB i la participació en projectes de recerca substantius. El grup està obert a la participació de tota persona investigadora o estudiants predoctorals interessades.

Pàgina web: [www.uab.cat/ssasa](http://www.uab.cat/ssasa)

[miguel.quesada@uab.cat](mailto:miguel.quesada@uab.cat)



## 4. LLIURE ELECCIÓ



## Com es pot cursar la lliure elecció

En tots els plans d'estudis de la UAB hi ha un nombre de crèdits de lliure elecció, que **tot estudiant** pot aconseguir de **diferents maneres**:

1. Cursant les assignatures anomenades **Assignatures d'Universitat**, que ofereixen els centres integrats o els centres adscrits o vinculats a la UAB i que s'organitzen en eixos.
2. Cursant les **assignatures de caràcter virtual**, organitzades en dos blocs:
  - 2.1 **Assignatures compartides** amb altres universitats. Dins d'aquest bloc es troben les assignatures incloses en els projectes següents: *Intercampus*, *Campus Global* i *Metacampus*.
  - 2.2 **Assignatures Intracampus**. Es tracta d'una oferta d'assignatures de lliure elecció impartides en format virtual i destinades, només, als estudiants de la Universitat Autònoma de Barcelona.
3. Cursant les **assignatures específiques de Didàctica**.
4. Cursant qualsevol **assignatura de qualsevol altre pla d'estudis** dels que ofereixen els **centres integrats** a la UAB o **els centres adscrits o vinculats**.
5. Cursant qualsevol **assignatura optativa del propi pla d'estudis** que no hagi estat cursada com a tal.
6. Fent **activitats** organitzades per la Universitat mateix o per ens externs, **que la UAB reconeix explícitament** com a convertibles en crèdits de lliure elecció.

**Per a matricular-se de les assignatures del Projecte Intercampus descrites en el punt 2 cal tenir molt en compte que s'ha de fer necessàriament una preinscripció.**

**La llista de les activitats descrites en el punt 6, la podeu consultar al web: [www.uab.cat](http://www.uab.cat)**

El nombre de crèdits que l'estudiant ha de cursar com a lliure elecció és una bona manera de **diversificar** el currículum propi, d'afavorir una **formació multidisciplinària** i clarament transversal, d'**integrar-hi activitats** formatives de caràcter no reglat, de **millorar les competències i habilitats** bàsiques en diferents àmbits, en línia amb les directrius del nou espai europeu d'educació superior, d'**ampliar horitzons** més enllà dels propis estudis i, fins i tot, d'aprofundir aspectes que hi estan relacionats directament.





## 4.1. Assignatures d'universitat

EIX 1. Adquisició de competències en l'àmbit de la comunicació: assignatures adreçades a millorar les habilitats comunicatives, com ara el domini del llenguatge oral i escrit, de les estratègies i tècniques per parlar en públic, de la gestió de la informació, etc.

Codi	Assignatura	Professorat	Centre	Crèdits	Semestre	Capacitat	Horari
26236	Anàlisi Crítica del Discurs. Conflictes i Ideologia	Mavi Dolz	Ciències de la Comunicació	6	1r	50	(dj) 15.00-18.00 h
26167	Discurs Persuasiu. Retòrica i Discurs Públic	Elvira Teruel Planas	Ciències de la Comunicació	6	2n	25 25	(dt) 17.00-20.00 h (dj) 17.00-20.00 h
25814	Comunicació en Llengua Francesa I	Martin, Jean Cristophe	Filosofia i Lletres	6	1r	40-60	(dl-dc) 13.00-14.30 h
25815	Comunicació en Llengua Francesa II	Martin, Jean Cristophe	Filosofia i Lletres	6	2n	40-60	(dl-dc) 13.00-14.30 h
26301	El Català i l'Anglès en Contrast	Mateu Fontanals, J.	Filosofia i Lletres	6	2n	40-60	(dl-dc) 15.00-16.30 h
25864	Tècniques de Màrqueting i de Publicitat en el Mercat de Llengua Alemanya	Werner Garstenauer	Filosofia i Lletres	6	2n	40-60	(dt-dj) 15.00-16.30 h
26261	Parlar en Públic: Mètodes i Tècniques d'Expressió Oral	Xavier Villalba Nicolás	Filosofia i Lletres	6	1r	40-60	(dl-dc) 13.00-14.30 h
26090	Prensa i Traducció (Anglès-Castellà)	Gabriel López	Traducció i Interpretació	6	2n	30	(dl-dc) 13.00-14.30 h
26172	Terminologia en Ciències de la Salut	Eva de Cardona J. Sánchez	EU Infermeria i Fisiot. Gimbernat	4,5	2n	40-60 (5-UAB) 40-60 (5-UAB)	(dl) 15.00-16.30 h i (dv) 17.30-19.00 h (dc) 15.00-16.30 h i (dv) 19.00-20.30 h
25932	Tècniques i Habilitats Comunicatives i Socials	Mesa Expósito, Juana Rosa	EU Salesiana de Sarrià	6	1r	40-60	(dt-dj) 15.00-17.00 h
26182	Realitat Virtual Aplicada a l'Enginyeria	Joan Yebras	EU Salesiana de Sarrià	6	1r	40-60	(dl-dc) 15.00-17.00 h

**EIX 2.** Adquisició de competències en l'àmbit intel·lectual i en l'àmbit interpersonal: assignatures destinades a fomentar el raonament i el sentit crític, la resolució de problemes, el treball en equip, el lideratge, la gestió de conflictes, etc.

Codi	Assignatura	Professorat	Centre	Crèdits	Semestre	Capacitat	Horari
					Departament		
26159	Criptografia	Enric Nart	Ciències	6	2n	40-60	(dt-dv) 12.00-14.00 h
					Matemàtiques		
25840	Jocs i Entreteniments Matemàtics	Armengol Gasull	Ciències	6	2n	40	(dt-dj) 13.30-15.30 h
					Matemàtiques		
29255	Educació per la Pau	Carles Vidal Novellas Marina Caireta Sampere	Ciències de l'Educació	5	1r	35	(dl-dc) 13.30-15.30 h
					Escola de Cultura de Pau		
26311	Teoria i Pràctica de la Meditació com a Eina de Comunicació Interpersonal	Vicente Merlo David Barba	Ciències de la Comunicació	6	2n	40-60	(dt-dj) 16.30-19.30 h
					Periodisme i CC. de la Comunicació		
26312	Les Idees de Marx al Corrent Principal de l'Economia Moderna	Howard Petith	Ciències Econòmiques i Empresarials	6	2n	40	(dl-dc-dj) 13.20-14.35 h
					Economia i Història Econòmica		
25370	Cultura de Pau i Gestió de Conflictes	Vicenç Fisas	Ciències Polítiques i Sociologia	5	2n	80	(dl-dc) 13.30-15.00 h
					Càt. Unesco s. Pau i Drets Humans		
25844	Bioètica, Dret i Societat	Núria Casellas	Dret	6	2n	40	(dl-dc) 15.00-17.00 h
					Ciència Política i Dret Públic		
26233	Informació, Coneixement, Ciència, Saviesa	Josep M. Basart	Escola Tècnica Superior d'Enginyeria	6	2n	40-60	(dt) 13.30-15.30 h
					Enginyeria de la Informació i de les Comunicacions		
26174	Comunicació Intercultural amb els Països de Llengua Alemanya	Bernd Springer	Filosofia i Lletres	6	1r	40-60	(dt-dj) 15.00-16.30 h
					Filologia anglesa i Germanística		
25624	Drets dels Animals i Ètiques de la Natura	Marta Tafalla	Filosofia i Lletres	6	2n	80	(dl-dc) 13.00-14.30 h
					Filosofia		
26302	El Microrelat Hispànic	Fernando Valls	Filosofia i Lletres	6	2n	40-60	(dt-dj) 13.00-14.30 h
					Filologia Espanyola		

Us recomanem que abans de matricular-vos consulteu el web ([www.uab.cat/matricula/](http://www.uab.cat/matricula/))  
per tal de confirmar que no s'han produït modificacions

Codi	Assignatura	Professorat	Centre	Crèdits	Semestre	Capacitat	Horari
25841	La Medicina des de l'Humanisme	Joaquim Coll Daroca Albert Clarà Velasco	Medicina U. Docent Hospital del Mar	6	1r	40	(dc) 16.00-19.00 h (del 8-10 al 14-1)
26306	Introducció al Cooperativisme	Feijóo, M. J. Subirats, J. Pedrosa, J. M. Gallofré, X.	IGOP-UAB	6	1r	40-60	(dl-dc) 09.30-11.30 h Dret Públic i Ciència Política
26093	Català Bàsic (per a no Catalanoparlants)	Eva de Cardona	EU Infermeria i Fisiot. Gimbernat	4,5	1r	40-60 (5-UAB)	(dl-dc) 15.00-16.30 h
29289	Català Nivell Llindar	Eva de Cardona	EU Infermeria i Fisiot. Gimbernat	4,5	1r	40-60 (5-UAB)	(dt-dj) 15.00-16.00 h i (dv) 15.00-16.30 h
25865	Català Tècnic	Eva de Cardona	EU Infermeria i Fisiot. Gimbernat	4,5	2n	40-60 (5-UAB)	(dt-dj) 15.00-16.00 h i (dv) 16.00-17.00 h
25868	Ergonomia	Lluís Auguet	EU Infermeria i Fisiot. Gimbernat	4,5	2n	40-60 (5-UAB)	(dt-dj) 19.00-21.00 h
25636	Fisioteràpia Pràctica <i>on-mail</i>	Ismael Martí	EU Infermeria i Fisiot. Gimbernat	4,5	2n	40-60 (10-UAB)	(dl-dc) 15.00-16.30 h

**EIX 3.** Coneixement de llengües no instrumentals.

Codi	Assignatura	Professorat	Centre	Crèdits	Semestre	Capacitat	Horari
25808	Llengua Euskara I	A. Galarraga Jon Elordi A.	Filosofia i Lletres	6	1r 1r 2n	45 (cada grup)	(dl-dc) 13.00-14.30 h (dt-dj) 13.00-14.30 h (dl-dc) 13.00-14.30 h
							Filologia Catalana

Us recomanem que abans de matricular-vos consulteu el web ([www.uab.cat/matricula/](http://www.uab.cat/matricula/))  
per tal de confirmar que no s'han produït modificacions

Codi	Assignatura Professorat	Centre	Crèdits	Semestre	Capacitat	Horari
				Departament		
25809	Llengua Euskara II Jon Elordi A.	Filosofia i Lletres	6	2n	45	(dt-dj) 13.00-14.30 h
25805	Història i Descripció de la Llengua Euskara Jon Elordi A.	Filosofia i Lletres	6	1r	45	(dl-dc) 13.00-14.30 h
26244	Introducció a la Llengua Occitana Rafèu Sichel Bazin	Filosofia i Lletres	5	2n	60-80	(dl-dc) 13.00-14.30 h
26081	Introducció a la Literatura Basca Jon Elordi	Filosofia i Lletres	6	2n	45	(dl-dc) 13.00-14.30 h
26305	Introducció a la Llengua Polonesa i al Context Socioeconòmic de Polònia Anna Kuznik	Traducció i Interpretació	6	1r	40-60	(dt-dj) 13.30-15.30 h
26225	Llengua i Cultura Coreana I Jo Jeong, Mihwa	Traducció i Interpretació	6	1r	40-60	(dt-dj) 13.00-15.00 h
26226	Llengua i Cultura Coreana II Jo Jeong, Mihwa	Traducció i Interpretació	6	2n	40-60	(dt-dj) 13.00-15.00 h
26100	Iniciació al Francès  Gemma Perramon A. Martínez	EU de Ciències Salut, Manresa	4,5	2n	40 (10-UAB) 40 (10-UAB)	(dl-dj) 12.30-14.00 h (dl-dj) 15.30-17.00 h
26271	Anglès II Catrióna Acana	EU Infermeria i Fisiot. Gimbernat	4,5	1r	40	Per confirmar

## EIX 4. Itinerari d'Humanitats.

Codi	Assignatura Professorat	Centre	Crèdits	Semestre	Capacitat	Horari
				Departament		
25811	Amor, Lírica i Occident Jordi Cerdà	Filosofia i Lletres	6	1r	40-60	(dl-dc) 13.00-14.30 h
25812	Catalunya i Occitània Antoni Rossell	Filosofia i Lletres	6	2n	60-80	(dt-dj) 13.00-14.30 h
25813	Cinema i Literatura Italiana Eduard Vilella	Filosofia i Lletres	6	2n	40-60	(dt-dj) 13.00-14.30 h

Us recomanem que abans de matricular-vos consulteu el web ([www.uab.cat/matricula/](http://www.uab.cat/matricula/))  
per tal de confirmar que no s'han produït modificacions

Codi	Assignatura	Centre	Crèdits	Semestre	Capacitat	Horari
	Professorat			Departament		
25816	Cultura i Societat Gallega Contemporànies Paulo Filgueira	Filosofia i Lletres	6	1r	60-80	(dl-dc) 13.00-14.30 h Filologia Francesa i Romànica
25817	L'Estudi de la Cultura Gallega a través dels Mites Sonia Varela Pombo	Filosofia i Lletres	6	1r	60-80	(dt-dj) 13.00-14.30 h Filologia Francesa i Romànica
25820	Fernando Pessoa i els Moviments d'Avantguarda Jordi Cerdà	Filosofia i Lletres	6	2n	40-60	(dl-dc) 15.00-16.30 h Filologia Francesa i Romànica
25821	Història de Galícia a través de la seva Llengua Sonia Varela	Filosofia i Lletres	6	2n	60-80	(dt-dj) 13.00-14.30 h Filologia Francesa i Romànica
25823	Literatura Gallega Actual Paulo Filgueiras	Filosofia i Lletres	6	2n	60-80	(dl-dc) 13.00-14.30 h Filologia Francesa i Romànica
25824	Literatura i Societat a l'Edat Mitjana Antoni Rossell Mayo	Filosofia i Lletres	6	1r	60-80	(dt-dj) 13.00-14.30 h Filologia Francesa i Romànica
25825	Literatura Popular d'Arrel Tradicional Jordi Cerdà	Filosofia i Lletres	6	2n	40-60	(dl-dc) 13.00-14.30 h Filologia Francesa i Romànica
26239	Aventura Artúrica i Novel·la Jordi Cerdà	Filosofia i Lletres	6	1r	40-60	(dl-dc) 15.00-16.30 h Filologia Francesa i Romànica
26243	De la Llegendes Celta a la Literatura Francesa Medieval: Tristan i Isolda i el Grial Fátima Gutiérrez	Filosofia i Lletres	6	1r	40-60	(dt-dj) 13.00-14.30 h Filologia Francesa i Romànica
26246	Llengua i Cultura Gallegues I Sonia Varela	Filosofia i Lletres	6	1r	40-60	(dt-dj) 15.00-16.30 h Filologia Francesa i Romànica
26247	Llengua i Cultura Gallegues II Sonia Varela	Filosofia i Lletres	6	2n	40-60	(dt-dj) 15.00-16.30 h Filologia Francesa i Romànica
25827	Llegendes Medievales Antoni Rossell Mayo	Filosofia i Lletres	6	1r 2n	60-80 (cada grup)	(dt-dj) 15.00-16.30 h (dt-dj) 15.00-16.30 h Filologia Francesa i Romànica
26249	Literatures i Cinemes Postcolonials: Àfrica i Índia F. Hand M. García	Filosofia i Lletres	6	2n	40-60	(dt-dj) 13.30-15.00 h Filologia anglesa/Filologia Francesa
26297	Art i Literatura Italians Contemporanis R. Arqués Corominas	Filosofia i Lletres	6	2n	60-80	(dt-dj) 13.00-14.30 h Filologia Francesa i Romànica
26307	La Història Antiga a través del Cinema Antela, I. B. Cortadella, J.	Filosofia i Lletres	6	2n	40-60	(dt-dj) 14.00-15.30 h CC. Antiguitat i Edat Mitjana
26309	Música i Ritual a l'Edat Mitjana Maria I. Colantuono	Filosofia i Lletres	5	2n	60-80	(dt-dj) 15.00-16.30 h Arxiu Occità - I. d'Estudis Medievales

Codi	Assignatura	Centre	Crèdits	Semestre	Capacitat	Horari
	Professorat					
			Departament			
26310	Tendències de la Literatura Hispanoamericana Actual B. Ferrús N. Calafell	Filosofia i Lletres	6	1r	40-60	(dt-dj) 13.30-15.00 h
26242	Relacions entre Arts Plàstiques i Literatura en els Moviments d'Avantguarda Josep M. Balaguer	Filosofia i Lletres	6	2n	40-60	(dt-dj) 13.00-14.30 h
26096	Ètica Professional, Psicologia i Pensament Domingo Cia Iamana	EU Salesiana de Sarrià	6	2n	40-60	(dt-dj) 15.00-17.00 h

## EIX 5. Itinerari de Ciències Socials.

Codi	Assignatura	Centre	Crèdits	Semestre	Capacitat	Horari
	Professorat					
			Departament			
26319	Formació per a la Ciutadania Joan Pagès i altres	Ciències de l'Educació	6	1r	40-60	(dl-dc) 13.30-15.30 h
26272	L'Educació Patrimonial al Segle XXI Neus González	Ciències de l'Educació	6	2n	40-60	(dt-dj) 13.30-15.30 h
25853	Introducció a les Finances Silvia Bou Francesc Betoret	Ciències Econòmiques i Empresarials	6	1r	60	(dl-dc) 13.30-15.00 h
26298	Corporate Governance i Dret de Societats Luis Fernández	Ciències Econòmiques i Empresarials	6	1r	40-60	(dt) 16.00-19.00 h
26066	Gènere i Relacions Socials Judith Astelarra	Ciències Polítiques i Sociologia	6	1r	40-60	(dt-dj) 13.30-15.30 h
25845	Nacionalitat i Estrangeria: Qüestions Jurídiques Albert Ferrer Gómez Milagros Orozco Hermoso J. M. de Dios	Dret	6	2n	50	(dt-dj) 15.00-17.00 h
25846	Imatges de Dret al Cinema  Antonio Serrano González	Dret	6	1r	60-80	(dc) 14.00-17.00 h
27841	Dictadura Franquista i Relacions Laborals M. Jesús Espuny O. Paz	Dret	6	2n	40-60	(dj-dv) 13.30-15.30 h

Codi	Assignatura	Centre	Crèdits	Semestre	Capacitat	Horari
	Professorat			Departament		
26253	Benestar Animal Teresa Giménez	Dret	6	1r	60	(dj-dv) 14.30-16.30 h Dret Públic i Ciències Historicojurídiques
26296	Anàlisi Econòmica del Dret Francisco Ramos	Dret	6	1r	40	(dt-dc) 12.00-14.00 h Dret Privat
26308	Matrimoni i Família a Occident: una Perspectiva Historicoinstitucional Sebastià Solé	Dret	6	2n	60-80	(dt-dj) 13.30-15.30 h Dret Públic i CC. Historicojurídiques
25861	Dret Mèdic Cristina Urios	Dret	6	1r	40-50	(dl-dc) 15.00-17.00 h Ciència Política i Dret Públic
26259	La Participació Democràtica a la Unió Europea Gregorio Garzón	Dret	6	1r	40-60	(dt-dj) 13.30-15.30 h Dret Públic i CC. Historicojurídiques
25829	El Món Arabomusulmà Contemporani Francesc Espinet Burunat	Filosofia i Lletres	6	2n	60-80	(dl-dc) 13.00-14.30 h Història Moderna i Contemporània
26304	Francès Oral Matías Mellado	EU d'Estudis Empresarials de Sabadell	6	2n	40-60	(dl-dc) 14.30-16.00 h Filologia Francesa i Romànica
28326	Iniciació al Francès  Dolors Català Guitart	EU d'Estudis Empresarials de Sabadell	9	1r i 2n	40-60	1r semestre: (dl-dj) 14.30-16.00 h 2n semestre: (dt-dj) 13.30-15.00 h Filologia Francesa i Romànica
26313	Tributació Internacional  J. M. Martínez Carrasco	EU d'Estudis Empresarials de Sabadell	4,5	1r	40-60	(dl) 13.00-14.30 h (dt) 11.30-13.00 h Dret Financer i Tributari
26300	Ecologia Política Urbana Marc Parés	IGOP-UAB	6	2n	40-60	(dl-dc) 16.00-18.00 h
25933	Didàctica a l'Enginyeria Salvador Bernadàs	EU Salesiana de Sarrià	6	2n	40-60	(dl-dv) 15.00-17.00 h

## EIX 6. Itinerari de Ciències de la Salut.

Codi	Assignatura	Crèdits	Semestre	Capacitat	Horari
Professorat	Centre	Departament			
28340	<b>Emergències Mèdiques Prehospitalàries en Situacions Especials</b>	7	Anual	80	Teoria 6, 7, 8, 14, 15, 16, 17 i 24 d'octubre 15.30-20.30 h Pràctica: a concretar amb l'alumnat
	Joaquim Coll Daroca A. Ruiz Caballero M. Vidal i altres	Medicina U.D. Hosp. Mar	Medicina		
26303	<b>El Procés de Donació i Trasplantament d'Òrgans i Teixits</b>	4,5	1r	40	(dj) 13.30-15.30 h
	A. Pahissa R. Deulofeu P. Salamero	Medicina			
26085	<b>La Salut al Segle XXI: una Responsabilitat a Compartir</b>	6	2n	20 20	(dj) 13.30-15.00 h (dt) 13.30-15.00 h
	Josefina Caminal Homar	Medicina	Psiquiatria i Medicina Legal		
25843	<b>Drogues i Conductes Additives</b>	6	1r		(dl-dc) 13.30-15.00 h
	B. Molinuevo Y. Pardo	Medicina	Psiquiatria i Medicina Legal		
29270	<b>Envellir Bé: de la Biologia Molecular als Hàbits de Vida</b>	6	2n	80	(dt-dj) 13.00-15.00 h
	Lydia Giménez Llort	Medicina	Psiquiatria i Medicina Legal		
25850	<b>Seguretat Alimentària</b>	6	1r i 2n	40-60	(dt-dj) 13.30-15.00 h
	Rodríguez, J. Hernández, J.J. i altres	Veterinària	Ciència Animal i dels Aliments		
25849	<b>Població, Recursos Alimentaris i Desenvolupament</b>	6	2n	40-60	(dl-dc) 14.00-15.30 h
	Josefina Plaixats Arcadi Oliveres Marti Boada i altres	Veterinària	Ciència Animal i dels Aliments		
29279	<b>Agricultura i Sostenibilitat</b>	6	2n	40-60	(dl-dc) 14.00-15.30 h i (dv) 14.00-15.00 h
	E. Albanell Jordi Bartolomé M. José Milán Josefina Plaixats	Veterinària	Ciència Animal i dels Aliments		
26299	<b>Detecció i Identificació de Microorganismes Causants d'Alteracions en Patrimoni Documental</b>	6	1r	40-60	(dv) 13.30-15.30 h
	A. Calvo C. Adelantado	Veterinària	Sanitat i Anatomia Animals		



Codi	Assignatura	Professorat	Centre	Crèdits	Semestre	Capacitat	Horari
				Departament			
26097	Consciència Corporal	Eva Vila	EU de C. Salut Manresa	4,5	1r	35 (5-UAB)	(dt) 18.30-21.30 h
26171	Mecanismes Lesionals i Processos de Reparació Tissular	Marta Benet Blasco	EU Inf. i Fis. Gimbernat	4,5	2n	40-60 (5-UAB) 40-60 (5-UAB)	(dl-dv) 16.30-18.00 h (dt) 16.30-18.00 h/ (dv) 18.00-19.30 h
						Fisioteràpia	

EIX 7. Itinerari de Ciències Experimentals i Tecnologia.

Codi	Assignatura	Professorat	Centre	Crèdits	Semestre	Capacitat	Horari
				Departament			
26157	Introducció a la Ciència per a Tothom	David Jou	Ciències	6	1r	40-60	(dl-dc) 13.00-14.30 h
						Física	
25839	Astronomia	Joan Girbau Badó	Ciències	6	2n	40-60	(dl-dc) 13.30-15.00 h
						Matemàtiques	
26234	Geologia i Megalítisme. De la Teoria a la Pràctica	R. Estrada X. Clop E. Vicens O. Oms	Ciències	6	1r	25	(dt-dj) 13.45-15.00 h
						Geologia/Prehistòria	
27138	Química Desmitificada	R. M. Ortuño X. Domènech	Ciències	4,5	1r	40-60	(dt-dj) 12.30-14.00 h
						Química	
26175	ISAC (Auditoria i Control dels Sistemes d'Informació)	Antoni Bosch i Pujol	Escola Tècnica Superior d'Enginyeria	9	1r i 2n	40-60	(dj) 09.00-12.00 h
						Enginyeria de la Informació i de les Comunicacions	

## EIX 8. Itinerari de Llengua i Cultura.

Codi	Assignatura	Professorat	Centre	Crèdits	Semestre	Capacitat	Horari
26241	Humor i Literatura	Núria Santamaria	Filosofia i Lletres	6	2n	40	(dl-dc) 15.00-16.30 h
						Filologia Catalana	
26169	Grec Modern I	Daniel Ramon García	Filosofia i Lletres	6	1r	40-60	(dl-dc) 15.00-16.30 h
						C.C. Antiguitat i Edat Mitjana	
26254	Grec modern II	Daniel Ramon García	Filosofia i Lletres	6	2n	60-80	(dl-dc) 15.00-16.30 h
						C.C. Antiguitat i Edat Mitjana	
29274	Introducció a la Realitat Catalana per a Estrangers			6	1r	60-80	(dl-dc) 11.30-13.00 h
					2n	60-80	(dt-dj) 11.30-13.00 h
	Albert Branchadell	Traducció				Filologia Catalana	
	V. Melchor	i Interpretació					
26098	Iniciació a la Llengua Catalana I (per a no Catalanoparlants)			4,5	1r	40	(dl-dj)
						(UAB-5)	12.30-14.00 h
						40	(dl-dj)
						(UAB-5)	15.30-17.00 h
	M. Torrents	EU de Ciències de la				Infermeria	
	R. Cases	Salut de Manresa					
26099	Iniciació a la Llengua Catalana II (per a no Catalanoparlants)			4,5	2n	40	(dl-dj)
						(UAB-5)	12.30-14.00 h
						40	(dl-dj)
						(UAB-5)	15.30-17.00 h
	M. Torrents	EU de Ciències de la Salut					
	R. Cases	de Manresa					

EIX 9. Assignatures no presencials incloses en els programes interuniversitaris i en el programa Intracampus. (Consulteu el punt 4.2. Assignatures d'universitat en format virtual).

**Assignatures que formen part d'una menció i no són de cap pla d'estudis,  
que també es poden cursar com a assignatures d'universitat**

Codi	Assignatura	Crèdits	Menció
28383	Programació Avançada	9	Enginyeria Matemàtica i Matemàtiques per a l'Economia
28384	Taller de Modelització Matemàtica	6	Enginyeria Matemàtica
28300	Teoria Macroeconòmica	7,5	Matemàtiques per a l'Economia
28299	Teoria Microeconòmica	7,5	Matemàtiques per a l'Economia

## 4.2. Assignatures d'universitat en format virtual

### 4.2.1. Estudis compartits

#### Assignatures de lliure elecció a distància ofertes per l'Oficina de l'Autònoma Interactiva Docent (OAID) i realitzades en col·laboració amb altres universitats

Informacions generals per cursar les assignatures: [www.oaid.uab.cat](http://www.oaid.uab.cat) (a l'apartat estudis compartits)

- **Metodologia:** les assignatures es realitzen a través de la xarxa i, en concret, a través dels campus virtuals de les universitats que les ofereixen. L'accés als campus virtuals es fa a través d'unes claus que proporciona la universitat que ofereix l'assignatura.
- **Requisits:** les assignatures van adreçades als alumnes de tots els centres de la UAB. Per cursar aquestes assignatures els estudiants han de tenir activat el correu electrònic institucional, és a dir, el que proporciona la UAB, ja que aquest és el mitjà de comunicació entre els estudiants, l'Oficina de l'Autònoma Interactiva Docent (OAID) i els professors de les assignatures. Vegeu els requisits específics per cursar assignatures del programa Intercampus.
- **Matrícula:** la matrícula d'aquestes assignatures es fa conjuntament amb la matrícula de la resta d'assignatures del curs 2008-2009.
- **Convocatòries:** aquestes assignatures només tenen una convocatòria d'examen.

#### Projecte Metacampus (assignatures compartides UAB-UOC)

Codi	Assignatura Professorat	Universitat	Crèdits Departament	Semestre	Places UAB
26255	Dret Global Teresa Giménez	UAB	6 Dret Públic i CC. Historicjurídiques	1r	10
26235	Fitoteràpia. El Fascinant i Discutit Poder Curatiu de les Plantes. Evidències Científiques August Corominas	UAB	6 Biologia Cel·lular, Fisiologia i Immunologia	2n	10
	Per determinar	UOC			
	Per determinar	UOC			

## Projecte Campus Global (assignatures compartides UAB-UPM)

Codi	Assignatura Professorat	Departament	Universitat	Crèdits	Semestre	Places UAB
25762	Nutrició i Dietètica: la Dieta Mediterrània August Corominas	Biologia Cel·lular, Fisiologia i Immunologia	UAB	6	1r	10
25625	Història de la Música: el Camí cap als Clàssics Jordi Rifé i Santaló	Art	UAB	6	1r	10
29270	Envel·lir Bé: de la Biologia Molecular als Hàbits de Vida Lydia Giménez Llort	Psiquiatria i Medicina Legal	UAB	6	2n	10
25857	Comunicació de Qualitat i Prosocialitat en les Relacions Interpersonals i Col·lectives R. Roche, A. Pulido, H. Marroquín	Psicologia Bàsica, Evolutiva i de l'Educació	UAB	6	2n	10
25610	Història de les Telecomunicacions Juan Blanco Cotano	Sistemes Electrònics i de Control	UPM	4,5	1r	15
26187	Ciència i Tècnica en la Història Gerardo Balabasquer	Matemàtica Aplicada a l'Enginyeria Tècnica de Telecomunicació	UPM	4	1r	15
26142	Indústria Alimentària i la seva Repercussió en la Salut Rafael Enamorado	Tecnologia dels Aliments	UPM	3	1r	15
26337	Internet, Cooperació i Gestió del Coneixement Ángel Fidalgo	Matemàtica Aplicada i Mètodes Informàtics	UPM	4	1r	15
26338	Teoria de Jocs Combinatòria Águeda Mata	Matemàtica Aplicada	UPM	4	1r	15
29040	Introducció a les Energies Renovables Neftalí Núñez Mendoza Francisco J. Jiménez	Electrònica Física	UPM	4,5	2n	15
26339	Anàlisi Instrumental, Estudi del Sòl, Models i Tecnologies Aplicables a Projectes de Cooperació al Desenvolupament en Països de Renda Baixa Luis Gonzaga	Enginyeria Forestal	UPM	6	2n	15
26341	Ús Industrial de Plantes Aromàtiques i Medicinals M. Paz Arraiza	Enginyeria Forestal	UPM	3	2n	15

## Projecte Intercampus (assignatures compartides amb altres universitats catalanes)

### Informació específica:

- Tota la informació d'Intercampus es troba a: <http://www.catcampus.org>
- Per a poder-se matricular d'una assignatura Intercampus és obligatori haver fet la **preinscripció** a través del web d'Intercampus i haver obtingut plaça.
- La preinscripció de les assignatures es fa separatament per a cada un dels semestres:
  - Primer semestre: s'inicia aproximadament a començaments de juny.
  - Segon semestre: s'inicia aproximadament a començaments de desembre.
- Matrícula de les assignatures d'Intercampus:
  - Primer semestre: la matrícula es fa conjuntament amb la matrícula ordinària.
  - Segon semestre: la matrícula es fa durant el període de modificació de matrícula del mes de febrer.

Codi	Assignatura	Universitat	Crèdits	Semestre	Places UAB	
	Professorat	Departament				
26317	Relativitat d'Einstein per a Profans A. Bramon	Física	UAB	6	1r	5 o més
26103	Pensament i Computació Jordi Vallverdú David Casacuberta	Filosofia	UAB	6	1r	5 o més
26262	Protecció Internacional de l'Individu Claudia Jiménez	Dret Públic i CC. Historicojurídiques	UAB	6	1r	5 o més
25738	La Propietat Intel·lectual a la Societat de la Informació M. <sup>a</sup> Carmen Buganza	Dret Mercantil, Dret del Treball i de la Seguretat Social	UB	6	1r	5 o més
29338	Conflictes Armats Actuals Jaume Suau	Història Contemporània	UB	6	1r	5 o més
26037	Món Global i Economia per no Economistes Juan Tugores Elisenda Paluzie	Teoria Econòmica	UB	6	1r	5 o més
26331	Economia del Coneixement Ramon Ribera Fumaz	Economia i Empresa	UOC	6	1r	5 o més
28417	Interacció d'Humans amb Ordinadors Josep Cobarsí	Documentació	UOC	4,5	1r	5 o més
26332	Introducció a la Llengua i l'Escriptura Japoneses Takako Otsuki	Llengües i Cultures	UOC	6	1r	5 o més
27694	Docència de les Matemàtiques amb Laboratoris Virtuals Miquel Grau Miquel Noguera		UPC	6	1r	5 o més

Codi	Assignatura Professorat	Departament	Universitat	Crèdits	Semestre	Places UAB
25754	Física Moderna: Exemples i Aplicacions Agustí Poch		UPC	6	1r	5 o més
25755	Meteorologia: Fonaments i Aplicacions M. Carmen Casas Àngel Redaño		UPC	6	1r	5 o més
25750	Història Natural de la Conversació Amadeu Viana		UdL	6	1r	5 o més
26283	Qui es Casa amb Qui? O Sociologia de l'Educació Sentimental Dolors Mayoral		UdL	6	1r	5 o més
26001	El Monstre Humà: Introducció a la Ficció d'Assassins en Sèrie Isabel Santaulària		UdL	6	1r	5 o més
26184	Llenguatge, Identitat i Comunicació Intercultural Mireia Trenchs	Humanitats	UPF	6	1r	5 o més
26186	Anàlisi de Mitjans de Comunicació Digitals Joan Francesc Cànovas Eva Domínguez	Periodisme i Comunicació Audiovisual	UPF	6	1r	5 o més
26185	Intel·ligència Competitiva: Informació de l'Entorn per a la Presa de Decisió Estratègica Alessandro Comai	Empresarials/Economia	UPF	6	1r	5 o més
26279	La Ciència als Mitjans de Comunicació Núria Ruiz		URV	6	1r	5 o més
26134	Satèl·lits d'Observació de la Terra Jaume Massons		URV	6	1r	5 o més
25998	Activitat Física: Promoció i Educació per a la Salut Luis Marqués		URV	6	1r	5 o més
29340	Primers Auxilis Josep Olivet Pujol Dolors Juvinyà Canal	Infermeria	UdG	4,5	1r	5 o més
25995	Prevençió de la Contaminació en Origen de la Indústria M. Rigola M. Martín	Química, Agrària i Tecnologia Agroalimentària	UdG	6	1r	5 o més
25748	Lletres, Bits i Pàgines Web (Curs de Tècniques d'Expressió Escrita) Xavier Renedo Jordi Mascarella	Filologia	UdG	6	1r	5 o més

Codi	Assignatura Professorat	Departament	Universitat	Crèdits	Semestre	Places UAB
26316	Gestió Personal de la Informació, com Treure el Màxim Rendiment dels Documents i del Web 2.0 E. Fuentes Ll. Arguimbau N. Ferran	Filologia Catalana	UAB	6	2n	5 o més
29270	Envellir Bé: de la Biologia Molecular als Hàbits de Vida Lydia Giménez Llord	Psiquiatria i Medicina Legal	UAB	6	2n	40
26105	Surfejar per l'Allau Informativa d'Internet o... com Buscar i Organitzar Informació en Entorns Digitals Àngels Jiménez	Filologia Catalana	UAB	6	2n	5 o més
27924	Estudi de la Reproducció per no Biòlegs Josep Sánchez Montserrat Papaceit	Fisiologia/Genètica	UB	6	2n	5 o més
26330	Taller de Lectura: Literatura i Cinema Rosa Sayós Francina Torras Caterina Martínez	Filologia Catalana	UB	6	2n	5 o més
29328	Salut i Estils de Vida M. <sup>a</sup> Cruz Molina Margarita M. Fuentes i Cresencia Pastor	Salut Pública/Mètodes d'Investigació i Diagnòstic	UB	6	2n	5 o més
26002	Imatge i Cultura Elisenda Ardèvol	Humanitats	UOC	6	2n	5 o més
29326	Intel·ligència Artificial i Dret Professorat de Dret	Dret	UOC	4,5	2n	5 o més
26333	Competències de Treball en Entorns Virtuals Teresa Romeu Fontanillas	Informàtica, Multimèdia i Telecomunicació	UOC	4,5	2n	5 o més
27923	English for Academic Purposes: Learning English Through the Web Elisabet Arnó Clàudia Barahona		UPC	6	2n	5 o més
26334	Taller de Modelització Mediambiental		UPC	4,5	2n	5 o més
26131	Un Món de Fórmules: Descobreix les Matemàtiques Amagades en Problemes de la Ciència Francesc Pozo Montero Núria Parés Mariné Yolanda Vidal Seguí		UPC	6	2n	5 o més



Codi	Assignatura Professorat	Departament	Universitat	Crèdits	Semestre	Places UAB
26000	Aprendre a Estudiar, Estudiar per Aprendre Ester Rafel	Psicologia	UdG	6	2n	5 o més
26277	ADN, Entropia i Bits Quàntics: Informació i Ciència D. Juher C. Pla J. Miró	Informàtica i Matemàtiques Aplicades/Química/Biologia	UdG	6	2n	5 o més
25747	Nous Protocols a Internet J. L. Marzo	Electrònica, Informàtica i Automàtica	UdG	6	2n	5 o més
25756	Visualització de la Informació Juan Carlos Dürsteler	Informàtica/Tecnologia	UPF	6	2n	5 o més
26127	Com Mirar una Fotografia Mercè Ibarz Anna Pujadas	Humanitats/Periodisme	UPF	6	2n	5 o més
26340	Tècniques de Redacció Acadèmica Daniel Cassany Carmen López	Traducció	UPF	4,5	2n	5 o més
26335	Creativitat Aplicada a la Resolució de Problemes Per determinar		URV	6	2n	5 o més
26280	Diàleg Intercultural a la Mediterrània Enric Olivé		URV	6	2n	5 o més
26336	Aprendre a Treballar en Equip Teresa Franquet		URV	6	2n	5 o més
26222	Bioètica i Dret Héctor Silveira		UdL	6	2n	5 o més
26282	Els Mitjans de Comunicació. Una Aproximació a la seva Essència i Impacte Ricard Saz		UdL	4,5	2n	5 o més
26342	Introducció al Programari Lliure Carles Mateu		UdL	6	2n	5 o més

## 4.2.2. Projecte Intracampus

### Assignatures de lliure elecció en format virtual destinades als estudiants de la UAB

Codi	Assignatura Professorat	Departament	Crèdits	Semestre	Places UAB
26251	L'acollida Lingüística de l'Alumnat d'Origen Immigrant L. Nussbaum V. Unamuno	Didàctica de la Llengua, la Literatura i les CC. Socials	6	1r	40
26232	Bases Biològiques del Llenguatge S. Balari A. Gavarró	Filologia Catalana	6	1r	40
25822	Intercomprensió entre Llengües Romàniques Martinee le Besnarais	Filologia Francesa	6	1r	30
26314	Sistemes Constitucionals Comparats a la Unió Europea M. Sales T. Freixes	Ciència Política i Dret Públic	6	1r	40
25625	Història de la Música: el Camí cap als Clàssics Jordi Rifé	Art	6	1r	40
25857	Comunicació de Qualitat i Prosocialitat en les Relacions Interpersonals i Col·lectives Robert Roche A. Pulido H. Marroquín	Psicologia Bàsica, Evolut. i de l'Educació	6	2n	40
26101	Història de la Cartografia Pau Alegre	Geografia	6	2n	40
26263	Introducció a l'Anàlisi Antropològica Dan Rodríguez	Antropologia Social i Cultural	6	2n	40
26105	Surfejar per l'Allau Informativa d'Internet o... com Buscar i Organitzar Informació en Entorns Digitals Àngels Jiménez	Filologia Catalana	6	2n	40
29270	Envellir Bé: de la Biologia Molecular als Hàbits de Vida Lydia Giménez Llord	Psiquiatria i Medicina Legal	6	2n	40

Codi	Assignatura	Crèdits	Semestre	Places UAB
	Professorat			
	Departament			
26165	Dret Constitucional Europeu Teresa Freixes M. Sales	6	2n	40
	Ciència Política i Dret Públic			
26064	Educació per a la Sostenibilitat Jesús Granados	6	2n	25
	Didàctica de la Llengua, la Literatura i les CC. Socials			
26257	Introducció als Ensenyaments en Semiimmersió en Llengua Estrangera a l'Educació Secundària (*) Cristina Escobar	6	2n	40
	Didàctica de la Llengua, la Literatura i les CC. Socials			
26256	Llibres Infantils i Juvenils Actuals Teresa Colomer M. Manresa	6	2n	30
	Didàctica de la Llengua, la Literatura i les CC. Socials			
25838	Introducció a la Biotecnologia. Aplicacions de la Genètica Noel Xamena	6	2n	40
	Genètica i Microbiologia			
26319	Formació per a la Ciutadania A. Santisteban i altres	6	2n	30
	Didàctica de la Llengua, la Literatura i les CC. Socials			
26316	Gestió Personal de la Informació, com Treure el Màxim Rendiment dels Documents i del Web 2.0 E. Fuentes Ll. Arguimbau N. Ferran	6	2n	40
	Filologia Catalana			
25762	Nutrició i Dietètica: la Dieta Mediterrània August Corominas	6	2n	40
	Biologia Cel·lular, Fisiologia i Immunologia			

(\*) La llengua de comunicació de l'assignatura serà l'anglès

Us recomanem que abans de matricular-vos consulteu el web ([www.uab.cat/matricula/](http://www.uab.cat/matricula/))  
per tal de confirmar que no s'han produït modificacions

### 4.3. Assignatures específiques de didàctica (Certificat d'Aptitud Pedagògica)

Els estudiants d'últim curs de llicenciatura poden cursar els continguts del CAP com a assignatures d'universitat. Per a fer-ho cal que superin un total de 12 crèdits, els quals corresponen a les assignatures de Didàctica Específica i Pràctiques (4 + 4 crèdits) i de Formació Pedagògica per a l'Educació Secundària (4 crèdits).

Les pràctiques vinculades a la didàctica específica de les diferents àrees de coneixement tenen una durada de deu setmanes i es realitzen en instituts de secundària de la xarxa del CAP de la UAB, amb una estada de quatre hores setmanals al centre en horari escolar (entre les vuit del matí i les cinc de la tarda).

Un cop obtingut el títol de llicenciatura, aquest alumnat podrà matricular-se i convalidar els 12 crèdits d'assignatures d'universitat pel títol del CAP a l'ICE de la UAB, sempre que aquest tràmit es faci amb anterioritat a la finalització del curs acadèmic 2008-2009.

Per a més informació consulteu el web [www.uab.cat/ice](http://www.uab.cat/ice).

El Certificat d'Aptitud Pedagògica (CAP) té com a objectiu proporcionar una formació pedagògica i didàctica inicial per a la dedicació a la docència de l'ensenyament secundari, i és obligatori per poder treballar en centres públics i privats d'educació secundària.

Aquesta formació introductòria es pot aprofundir cursant el màster en Formació Inicial del Professorat de Secundària. Per a més informació consulteu el web <http://dewey.uab.cat/>.

Codi	Assignatura	Centre	Crèdits	Semestre	Capacitat
23928	Didàctica Específica de Geografia, Història i Ciències Socials	Ciències de l'Educació	4+4*	1r i 2n	85 (4 grups)
					Didàctica de la Llengua, de la Literatura i de les Ciències Socials
23929	Didàctica Específica de la Llengua i de la Literatura	Ciències de l'Educació	4+4*	1r	55 (2 grups)
					Didàctica de la Llengua, de la Literatura i de les Ciències Socials
23931	Didàctica Específica de Física i Química	Ciències de l'Educació	4+4*	1r	20
					Didàctica de la Matemàtica i de les Ciències Experimentals
23930	Didàctica Específica de les Ciències Naturals	Ciències de l'Educació	4+4*	1r	60 (3 grups)
					Didàctica de la Matemàtica i de les Ciències Experimentals

Us recomanem que abans de matricular-vos consulteu el web ([www.uab.cat/matricula/](http://www.uab.cat/matricula/)) per tal de confirmar que no s'han produït modificacions

Codi	Assignatura	Centre	Crèdits	Semestre	Capacitat
			Departament		
25364	Didàctica Específica de les Matemàtiques	Ciències de l'Educació	4+4*	1r	25
			Didàctica de la Matemàtica i de les Ciències Experimentals		
25365	Didàctica Específica de l'Anglès	Ciències de l'Educació	4+4*	1r	30 (2 grups)
			Didàctica de la Llengua, de la Literatura i de les Ciències Socials		
25366	Didàctica Específica del Francès	Ciències de l'Educació	4+4*	1r	25
			Didàctica de la Llengua, de la Literatura i de les Ciències Socials		
23773	Formació Pedagògica per a l'Educació Secundària	Ciències de l'Educació	4	1r i 2n	325 (11 grups)
			Pedagogia Aplicada Pedagogia Sistemàtica i Social Psicologia Bàsica, Evolutiva i de l'Educació		

\*El quatre crèdits corresponents al Practicum s'han de fer en centres de Secundària en horari escolar.

Us recomanem que abans de matricular-vos consulteu el web ([www.uab.cat/matricula/](http://www.uab.cat/matricula/))  
per tal de confirmar que no s'han produït modificacions



# 5. PROGRAMES D'INTERCANVI





## 5.1. Programa Erasmus

Aquest programa de la Unió Europea pretén la mobilitat dels estudiants i del professorat universitari. Implica determinats ajuts financers per a la cooperació entre institucions d'ensenyament superior i la creació d'una «xarxa universitària europea», amb l'objectiu fonamental de l'obertura d'aquestes universitats i la mobilitat dels seus estudiants.

Els estudiants de la Facultat de Ciències Polítiques i de Sociologia poden participar en els programes d'intercanvi Erasmus, Sèneca/Sicue i Programa Propi UAB. El vicedegà de programes d'intercanvi i relacions externes és el Dr. Francesc Serra Massansalvador.

Oficina d'Intercanvis de la Facultat  
Telf. 93 581 3824  
intercanvis.politiques@uab.cat  
[http://selene.uab.es/fac-politiques-sociologia/3\\_6\\_1.htm](http://selene.uab.es/fac-politiques-sociologia/3_6_1.htm)

La disponibilitat concreta de cada una de les places d'intercanvi, així com la seva durada, han de ser confirmades per a cada curs acadèmic en el moment de fer-se efectiva la convocatòria oficial dels ajuts Erasmus, durant el mes de febrer.

### **criteris per a la Comissió d'Adjudicació de beques Erasmus**

En el procés de selecció dels candidats es demanaran els requisits requerits per la UAB, i se seguiran els criteris següents:

1. Expedient acadèmic:  
Nota mitjana de l'expedient acadèmic.  
Nombre de crèdits superats i matriculats: és imprescindible haver superat 60 crèdits. La Facultat recomana tenir el 1r cicle complet.
2. Nivell d'idioma: Tenir un coneixement suficient de la llengua acadèmica de la universitat de destinació. El nivell d'idioma mínim que es requereix és l'equivalent a un nivell 3 del Servei d'Idiomes Moderns, és a dir un domini de l'idioma INTERMEDI.  
També es podrà optar a una plaça d'intercanvi amb un nivell 2 del SIM (domini de l'idioma INTERMEDI-BAIX), sempre que es faci un curs intensiu d'estiu abans de marxar a la universitat de destí (s'haurà de justificar la realització d'aquest curs).

En cas que durant el procés d'adjudicació totes les opcions assenyalades estiguin esgotades o l'alumne no compleixi el requisit de l'idioma, i sempre que sigui possible, el centre posarà a la seva disposició altres destinacions.

**Relació d'universitats amb les quals la Facultat de Ciències Polítiques i de Sociologia té signats acords de cooperació en el marc del programa Erasmus de la Unió Europea, vigents per al Curs 2008/2009.**

### Ciències Polítiques i de l'Administració

Destinació	Places	Estada (mesos)	Web
<b>ALEMANYA</b>			
Freie Universität Berlin	1	9	<a href="http://www.fu-berlin.de">www.fu-berlin.de</a>
Technische Universität Darmstadt	2	9	<a href="http://www.tu-darmstadt.de">www.tu-darmstadt.de</a>
Universität Hamburg	2	9	<a href="http://www.uni-hamburg.de">www.uni-hamburg.de</a>
Universität Bremen	2	5	<a href="http://www.uni-bremen.de">www.uni-bremen.de</a>
Universität Gesamthochschule Kassel	2	10	<a href="http://www.uni-kassel.de">www.uni-kassel.de</a>
Universität zu Köln	2	5	<a href="http://www.uni-koeln.de">www.uni-koeln.de</a>
Universität Konstanz	2	9	<a href="http://www.uni-konstanz.de">www.uni-konstanz.de</a>
Universität Leipzig	1	10	<a href="http://www.uni-leipzig.de">www.uni-leipzig.de</a>
Universität Lüneburg	2	10	<a href="http://www.uni-lueneburg.de">www.uni-lueneburg.de</a>
Universität Münster	2	10	<a href="http://www.uni-muenster.de">www.uni-muenster.de</a>
<b>BÈLGICA</b>			
Vrije Universiteit Brussel	2	10	<a href="http://www.vub.ac.be">www.vub.ac.be</a>
Universiteit Gent	4	9	<a href="http://www.ugent.be">www.ugent.be</a>
Katholieke Universiteit Leuven	2	5	<a href="http://www.kuleuven.ac.be">www.kuleuven.ac.be</a>
Université Catholique de Louvain	3	5	<a href="http://www.ucl.ac.be">www.ucl.ac.be</a>
Faculté Universitaire Catholique de Mons	2	5	<a href="http://www.fucam.ac.be">www.fucam.ac.be</a>
<b>BULGÀRIA</b>			
New Bulgarian University	2	6	<a href="http://www.nbu.bg">www.nbu.bg</a>
<b>DINAMARCA</b>			
Aarhus Universitet	2	6	<a href="http://www.au.dk">www.au.dk</a>
Koebenhavns Universitet	3	5	<a href="http://www.ku.dk">www.ku.dk</a>
<b>ESLOVÀQUIA</b>			
Univerzita Mateja Bela	3	5	<a href="http://www.umb.sk">www.umb.sk</a>
<b>FINLÀNDIA</b>			
Tampereen Yliopisto	1	10	<a href="http://www.uta.fi">www.uta.fi</a>
Turun Yliopisto	1	10	<a href="http://www.utu.fi">www.utu.fi</a>
Vaasan Yliopisto	1	5	<a href="http://www.uwasa.fi">www.uwasa.fi</a>

Destinació	Places	Estada (mesos)	Web
<b>FRANÇA</b>			
Institut d'Études Politiques de Bordeaux	4	10	<a href="http://www.sciencespobordeaux.fr">www.sciencespobordeaux.fr</a>
Université de Lille - Université du Droit et de la Santé	2	9	<a href="http://www.univ-lille2.fr">www.univ-lille2.fr</a>
Institut d'Études Politiques de Lyon	5	9	<a href="http://iep.univ-lyon2.fr">iep.univ-lyon2.fr</a>
Institut d'Études Politiques d'Aix-en-Provence	2	9	<a href="http://www.iep-aix.fr">www.iep-aix.fr</a>
Université Montpellier I	2	9	<a href="http://www.univ-montp1.fr">www.univ-montp1.fr</a>
Institut d'Études Politiques de Paris	5	9	<a href="http://www.sciences-po.fr">www.sciences-po.fr</a>
Université Paris I - Panthéon Sorbonne	4	5	<a href="http://www.univ-paris1.fr">www.univ-paris1.fr</a>
Institut d'Études Politiques de Rennes	1	10	<a href="http://www.rennes.iep.fr">www.rennes.iep.fr</a>
Université Robert Schuman - Strasbourg	1	9	<a href="http://www-urs.u-strasbg.fr">www-urs.u-strasbg.fr</a>
Institut d'Études Politiques de Grenoble	3	9	<a href="http://www-sciences-po.upmf-grenoble.fr">www-sciences-po.upmf-grenoble.fr</a>
<b>GRÈCIA</b>			
Universitat de Macedònia - Thessaloniki	2	10	<a href="http://www.uom.gr">www.uom.gr</a>
<b>HONGRIA</b>			
Miskolci Egyetem	1	5	<a href="http://silver.uni-miskolc.hu">silver.uni-miskolc.hu</a>
<b>ITÀLIA</b>			
Università degli Studi di Bologna (seu di Forlì)	1	10	<a href="http://www.unibo.it">www.unibo.it</a>
Università degli Studi di Bologna-SSLMIT	2	10	<a href="http://www.unibo.it">www.unibo.it</a>
Università degli Studi di Firenze	3	6	<a href="http://www.unifi.it">www.unifi.it</a>
Università degli Studi di Genova	2	9	<a href="http://www.unige.it">www.unige.it</a>
Università degli Studi di Lecce	1	5	<a href="http://www.unile.it">www.unile.it</a>
Università degli Studi di Palermo	2	9	<a href="http://www.unipa.it">www.unipa.it</a>
Università degli Studi di Parma	2	9	<a href="http://www.unipr.it">www.unipr.it</a>
Università degli Studi di Trieste	2	9	<a href="http://www.univ.trieste.it">www.univ.trieste.it</a>
Università degli Studi di Padova	2	6	<a href="http://www.unipd.it">www.unipd.it</a>
Università degli Studi di Roma "La Sapienza"	2	9	<a href="http://www.uniroma1.it">www.uniroma1.it</a>
<b>NORUEGA</b>			
University of Bergen	3	9	<a href="http://www.uib.no">www.uib.no</a>
Hogskolen i Molde	1	6	<a href="http://www.himolde.no">www.himolde.no</a>
University of Tromsø	2	10	<a href="http://www.uit.no">www.uit.no</a>
<b>PAÏSOS BAIXOS</b>			
Vrije Universiteit Amsterdam	2	5	<a href="http://www.vu.nl/home/index.cfm">www.vu.nl/home/index.cfm</a>
Universiteit Twente Enschede	1	5	<a href="http://www.utwente.nl">www.utwente.nl</a>
Raboud Universiteit Nijmegen	2	5	<a href="http://www.ru.nl">www.ru.nl</a>

Destinació	Places	Estada (mesos)	Web
<b>POLÒNIA</b>			
Univrsytet Slaski Katowice	2	10	<a href="http://www.us.edu.pl">www.us.edu.pl</a>
Univrsytet Wroclawski	3	9	<a href="http://www.uni.wroc.pl">www.uni.wroc.pl</a>
Univrsytet Mikolaja Kopernika Torun	2	5	<a href="http://www.uni.torun.pl">www.uni.torun.pl</a>
<b>PORTUGAL</b>			
Universidade Nova de Lisboa	2	5	<a href="http://www.unl.pt">www.unl.pt</a>
Universidade de Coimbra	2	9	<a href="http://www.uc.pt">www.uc.pt</a>
Instituto Superior Bissaya-Barreto	2	5	<a href="http://www.isbb.pt">www.isbb.pt</a>
<b>ROMANIA</b>			
Universitatea din Bucaresti	3	6	<a href="http://www.unibuc.ro">www.unibuc.ro</a>
Universitatea Babes-Bolyai din cluj-napoca	1	5	<a href="http://www.ubbcluj.ro">www.ubbcluj.ro</a>
<b>SUËCIA</b>			
Lund Universitet	2	5	<a href="http://www.lu.se/intsek">www.lu.se/intsek</a>
Stockholms Universitet	1	6	<a href="http://www.su.se">www.su.se</a>
Umea Universitet	3	5	<a href="http://www.umu.se">www.umu.se</a>
<b>SUÏSSA</b>			
Université de Genève	1	9	<a href="http://www.unige.ch">www.unige.ch</a>
<b>TURQUIA</b>			
Galatasaray Üniversitesi	2	5	<a href="http://www.gsu.edu.tr">www.gsu.edu.tr</a>
Koc University	1	5	<a href="http://www.ku.edu.tr">www.ku.edu.tr</a>
Istambul Kultur University	1	9	<a href="http://www.iku.edu.tr">www.iku.edu.tr</a>
Bogazici University	2	5	<a href="http://www.boun.edu.tr">www.boun.edu.tr</a>
T.C. Dogus Universitesi	2	5	<a href="http://www.dogus.edu.tr">www.dogus.edu.tr</a>
<b>REP. TXECA</b>			
Univerzita Karlova V Praze	1	5	<a href="http://www.cuni.cz">www.cuni.cz</a>

## Sociologia

Destinació	Places	Estada (mesos)	Web
<b>ALEMANYA</b>			
Universität Bielefeld	2	5	www.uni-bielefeld.de
Technische Universität Chemnitz-Zwickau	2	5	www.tu-chemnitz.de
Universität Leipzig	1	10	www.uni-leipzig.de
Universität Hamburg	2	4	www.uni-hamburg.de
Friedrich-Schiller-Universität Jena	2	6	www.uni-jena.de
Universität Siegen	2	5	www.uni-siegen.de
<b>BÈLGICA</b>			
Université Libre de Bruxelles	1	6	www.ulb.ac.be
Université Catholique de Louvain	2	5	www.ucl.ac.be
<b>DINAMARCA</b>			
Københavns Universitet	2	9	www.ku.dk
<b>ESLOVÈNIA</b>			
Univerza V Ljubljani	2	6	www.uni-lj.si
<b>ESTÒNIA</b>			
Tallinna Pedagoogikaülikool	2	6	www.tpu.ee
<b>FINLÀNDIA</b>			
Tampereen Yliopisto	1	10	www.uta.fi
Tampereen Yliopisto	1	5	www.uta.fi
<b>FRANÇA</b>			
Université Pierre Mendès Grenoble II	3	9	www.upmf-grenoble.fr/upmf
Université des Sciences et Technologies de Lille	3	9	www.ustl.univ-lille1.fr
Université de Paris VII - Denis Diderot	2	9	www.univ-paris7.fr
Université de Paris X - Nanterre	1	10	www.u-paris10.fr
Université Lumière Lyon 2	3	9	www.univ-lyon2.fr
Université Victor Segalen-Bordeaux II	2	9	www.u-bordeaux2.fr
Université Paris V - René Descartes	2	5	www.univ-paris5.fr
Université de Haute-Bretagne (Rennes II)	1	10	http://www.uhb.fr
<b>HONGRIA</b>			
Miskolci Egyetem	1	5	silver.uni-miskolc.hu
<b>ITÀLIA</b>			
Università degli Studi di Bologna-SSLMIT	3	6	www.unibo.it
Università degli Studi di Firenze	3	9	www.unifi.it
Università degli Studi di Genova	2	9	www.unige.it
Università degli Studi di Napoli Federico II	3	6	www.unina.it
Università degli Studi di Torino	2	6	www.unito.it
Università degli Studi di Trento	3	10	www.unitn.it
Università degli Studi G. d'Annunzio di Chieti	2	6	www.unich.it

Destinació	Places	Estada (mesos)	Web
<b>NORUEGA</b> Norges Teknisk Naturvitenskapelige Universitet	1	10	www.ntnu.no
<b>PAÏSOS BAIXOS</b> Universiteit Utrecht	2	5	www.ruu.nl
<b>POLONIA</b> Universytet Mikolaja Kopernika	2	5	www.uni.torun.pl
<b>PORTUGAL</b> Instituto Superior de Ciências do Trabalho e da Empresa	3	6	www.iscte.pt
Universidade de Coimbra	2	9	www.uc.pt
<b>REGNE UNIT</b> University of Warwick	1	9	www.warwick.ac.uk
University of East London	1	10	www.uel.ac.uk
University of Kent at Canterbury	1	10	www.kent.ac.uk
<b>SUÏSSA</b> Université de Genève	1	9	www.unige.ch
<b>REP. TXECA</b> Univerzita Karlova V Praze	1	5	www.cuni.cz
<b>TURQUIA</b> Koc University	1	5	www.ku.edu.tr

## 5.2. Programa Sicue/Sèneca

Sèneca és el programa d'intercanvi d'estudiants de primer i segon cicles entre universitats espanyoles, creat pel Ministeri d'Educació i Ciència.

La mecànica de funcionament del programa Sèneca és igual que la del Programa Erasmus de la Unió Europea, amb la particularitat que el procediment d'adjudicació de les beques és únic i centralitzat per a tot Espanya a la Secretaria d'Estat d'Educació, Universitats, Investigació i Desenvolupament. La resolució de les sol·licituds d'ajuts no correspon, doncs, a les universitats.

El programa Sèneca permet als estudiants matriculats en estudis oficials a universitats espanyoles realitzar una estada acadèmica en una altra universitat espanyola, obtenint un reconeixement automàtic a la seva universitat d'origen dels resultats obtinguts. Aquest reconeixement es farà sempre a la UAB segons un acord acadèmic (taula d'equiparacions) que l'alumne haurà signat prèviament amb el/la coordinador/a responsable de l'intercanvi.

Cal tenir superats 90 crèdits en el moment de la sol·licitud (mes de febrer) i haver superat 120 crèdits abans de començar l'intercanvi. El període de sol·licituds és al febrer.

**Places proposades per la Facultat de Ciències Polítiques i de Sociologia de la UAB**

Centre	Titulació	Places	Durada	Web
<b>Universitat de València</b> Fac. de Ciències Socials	Sociologia	1 1	4 mesos 9 mesos	www.uv.es
	Ciències Polítiques i de l'Administració	2	9 mesos	
<b>Universidad de Granada</b> Fac. de Ciencias Políticas y Sociología	Sociologia	3	9 mesos	www.ugr.es
	Ciències Polítiques i de l'Administració	3	9 mesos	
<b>Universidad de Santiago de Compostela</b> Fac. de Ciencias Políticas y Sociales	Ciències Polítiques i de l'Administració	3	9 mesos	www.usc.es
<b>Universidad del País Vasco</b> Fac. de Ciencias Sociales y de la Comunicación	Sociologia	1	9 mesos	www.ehu.es
	Ciències Polítiques i de l'Administració	1	9 mesos	
<b>Universidad de Salamanca</b>	Sociologia	1	9 mesos	www.usal.es
	Ciències Polítiques i de l'Administració	1	9 mesos	
<b>Universidad de Carlos III de Madrid</b>	Sociologia	2	9 mesos	www.uc3m.es
	Ciències Polítiques i de l'Administració	2	9 mesos	
<b>Universidad de A Coruña</b> Fac. de Sociología	Sociologia	1 1	5 mesos 9 mesos	www.udc.es
<b>Universidad de Murcia</b> Fac. de Derecho	Ciències Polítiques i de l'Administració	2	4 mesos	www.um.es

Centre	Titulació	Places	Durada	Web
<b>Universidad Complutense de Madrid</b>	Sociologia	2	9 mesos	www.ucm.es
	Ciències Polítiques i de l'Administració	2	9 mesos	
<b>Universidad Autónoma de Madrid</b>	Ciències Polítiques i de l'Administració	1	9 mesos	www.uam.es
<b>Universidad Pablo de Olavide</b>	Sociologia	1	9 mesos	www.upo.es
	Ciències Polítiques i de l'Administració	1	9 mesos	
<b>Universidad de La Laguna</b>	Sociologia	1	9 mesos	www.ull.es

### 5.3. Programa Propi UAB

El programa propi de la UAB facilita als alumnes que s'han matriculat a la UAB l'estada acadèmica d'un curs en una altra universitat no europea, i el posterior reconeixement dels estudis cursats a l'estranger. Aquest reconeixement d'estudis es farà sempre segons una taula d'equiparacions que l'alumne ha d'acordar amb el coordinador responsable de l'intercanvi, abans d'anar a la universitat de destinació. L'alumne abona l'import de la seva matrícula a la universitat d'origen, i gaudeix de matrícula gratuïta a la institució d'acollida.

Hi ha dos períodes de sol·licitud: la primera convocatòria a l'octubre i la segona al febrer.

Requisits:

- Estar matriculat a la UAB durant el curs en què es fa la sol·licitud i matricular-se en el curs de l'intercanvi.
- Haver superat el nombre de crèdits equivalent al primer curs de la llicenciatura abans de marxar.
- Tenir un coneixement suficient de la llengua acadèmica de la universitat de destí.



## **6. ELS SERVEIS DE LA FACULTAT**



## 6.1. Gestió acadèmica

Gestora acadèmica: Afers acadèmics:	Sra. Rosario López García Sra. Olga Alonso López Sra. Isabel Boncompte Bonfill Sra. Virginia Domínguez Álvarez Sra. Eva García Torrado Sra. Sara Navarro Valverde Sra. Marta Sánchez Vázquez	93 581 12 21 93 581 12 21 93 581 38 24 93 581 17 65 93 581 38 24 93 581 17 65 93 581 12 21 Fax 93 581 24 37
Adreça electrònica: Horari d'atenció al públic:	<b>ga.politiques.sociologia@uab.cat</b> de 10 a 13 i de 16 a 18.30 h agost de 10 a 13 h	
Pàgina web:	<a href="http://www.uab.es/fac-ciencies-politiques-sociologia">http://www.uab.es/fac-ciencies-politiques-sociologia</a>	
Deganat:	Sra. Guiomar Legaz Clua <b>dg.politiques.sociologia@uab.cat</b>	93 581 13 38

## 6.2. Punt d'Informació i Suport Logístic

Cap: Sotscap:	Sra. Ana Villanueva Lázaro Sr. Miguel Ángel Gimeno Chica Sr. Antonio Camacho Duque Sr. Marc Peral Canalda Sr. Francisco Granados Linares Sra. Charo Martín Cruz	93 581 12 02
------------------	--------------------------------------------------------------------------------------------------------------------------------------------------------------------------------	--------------

## 6.3. Departaments de la Facultat

### Departament de Sociologia

Gestora Departamental: Secretaria:	Sra. Àngela Palau Artigas Sra. Mònica Hoces Fernández Sr. Daniel Martos Nebrera Sra. Elisabet Rodríguez Domingo Sra. Paloma Sánchez Solís	93 581 11 52 93 581 11 52 93 581 11 52 93 581 11 52 93 581 11 52
Adreça electrònica:	<b>d.sociologia@uab.cat</b>	

### Departament de Ciència Política i de Dret Públic

Gestora departamental: Secretaria: Adreça electrònica:	Sra. Núria Balbuena Galbarro Sr. Óscar Santasusagna Allue <b>d.c.politica@uab.cat</b>	93 581 24 39 93 581 17 67
--------------------------------------------------------------	---------------------------------------------------------------------------------------------	------------------------------

## 6.4. Biblioteca de Ciències Socials

Edifici B

08193 Bellaterra (Cerdanyola del Vallès)

<http://www.bib.uab.es/socials/>

Bib.Socials@uab.cat

### Presentació

La Biblioteca de Ciències Socials és un servei interfacultatiu que pertany al Servei de Biblioteques de la UAB i recull, tal com indica el seu reglament, tots els fons bibliogràfics i documentals de les facultats i departaments de Dret, Ciències Econòmiques i Empresarials i Ciències Polítiques i Sociologia.

Tot tenint en compte que augmenta cada dia, el fons està format per més de 200.000 monografies en diversos suports i 9.500 títols de publicacions periòdiques en paper dels quals més de 3.000 són en curs de recepció. A més, es poden consultar online gran nombre de documents, que inclouen monografies, revistes (més de 3.800 títols dels nostres camps temàtics), bases de dades, tesis, working papers, etc. Cal destacar el fons especialitzat d'estadística, tant espanyola com estrangera, i una col·lecció especial: la Biblioteca Carandell d'història econòmica dels s. XIX i XX.

La Biblioteca, que fou ampliada a finals de 1996, ocupa actualment una superfície de 6.369 m<sup>2</sup> dividida en quatre plantes i el dipòsit.

### Horaris

#### ***Biblioteca de Ciències Socials (Plantes 0, -1, -2 i -3)***

- De dilluns a divendres de 8.30 del matí a les 21 h. de la nit.
- Setmana Santa de les 8.30 del matí a les 14.45 de la tarda.
- Juliol i agost de les 8.30 del matí a les 19.45 de la tarda.
- Nadal: Primera setmana de les 8.30 del matí a les 14.45 de la tarda.  
Segona setmana de les 8.30 del matí a les 20.45 de la tarda.

#### ***Sala d'Estudi UAB (Plantes -2 i -3)***

- Nits, festius i caps de setmana els 365 dies de l'any.

### Espais

#### **Planta 0 (Localització Socials - Planta 0)**

- Àrees de treball intern.
- Suport logístic i punt d'informació.
- Sales de consulta amb: fons de monografies i publicacions periòdiques, accés a internet, biblioteca digital, bases de dades locals i ofimàtica.

- Servei d'informació bibliogràfica.
- Servei de reprografia.
- Servei de Préstec.
- Biblioteca Carandell.
- Sala personal investigador.
- Xarxa sense fils – Wireless.

#### **Planta –1 (Localització Ciències Socials – Estadística i Ciències Socials – Audiovisuals)**

- Sala d'estadística: recull tot el material estadístic i informes de cambres, bancs i empreses. Accés a catàleg, biblioteca digital i bases de dades locals d'estadística.
- Sala de microformes: està dotada de dos aparells lectors i reproductors de microfilms i microfites.
- Sala de formació.
- Videoteca: està dotada de dos televisors, un vídeo, dos reproductors de DVD i auriculars.
- Fotocopiadora d'autoservei.
- Xarxa sense fils - Wireless.

#### **Plantes –2 i –3 (Localització Socials – Planta 2)**

- Sales de consulta amb: fons de monografies i publicacions periòdiques, accés a internet, biblioteca digital i catàlegs.
- Fotocopiadores i impressores d'autoservei
- Servei de préstec.
- Sales de treball en grup.
- Sala d'estudi 24 h.
- Xarxa sense fils - Wireless.

#### **Dipòsit**

El dipòsit conté els fons de la Biblioteca del Banco Urquijo, la col·lecció històrica de tesis, tesines i treballs d'investigació, els duplicats, fullets i una part cada cop més gran dels fons de monografies i publicacions periòdiques. Per consultar aquests fons cal adreçar-se als taulells.

#### **Quins serveis t'oferim?**

– Serveis de préstec:

- Préstec de monografies: Per poder utilitzar aquest servei es necessita tenir el carnet d'estudiant o demanar el carnet a la biblioteca acreditant la vinculació amb la UAB. Els alumnes de primer i segon cicle poden tenir en préstec un màxim de 6 documents durant 14 dies prorrogables (7 dies per a la bibliografia bàsica). El retard en la devolució suposarà el bloqueig del dret de préstec. Al costat del taulell de la planta 0 hi ha una màquina d'autopréstec.

- Renovacions: Es poden fer un màxim de 6 renovacions per telèfon o internet sense portar el llibre si cap altre usuari l'ha sol·licitat.
  - Reserves: A la web també podeu veure l'estat dels vostres préstecs i reserves sol·licitades. Les reserves de llibres prestats es poden fer des de qualsevol biblioteca de la UAB i a través de la web.
  - Préstec interbibliotecari: Es poden demanar documents que no es troben a les nostres biblioteques.
- Consulta del Catàleg:
- Per localitzar els documents que es necessiten es poden consultar:
- Catàleg de les Biblioteques de la UAB: és accessible des de tots els ordinadors de consulta pública que es troben a les biblioteques UAB, o de forma remota via web: <http://www.babel.uab.cat/>
  - Catàleg Col·lectiu de les Biblioteques de les Universitats Catalanes
- Biblioteca digital:
- Els membres de la comunitat universitària de la UAB poden consultar revistes digitals a text complet, bases de dades, llibres electrònics... des de qualsevol ordinadors de la UAB o des de fora per mitjà de l'accés remot.
- Formació:
- La Biblioteca organitza sessions gratuïtes de formació.
- «Vine a conèixer»: sessions introductòries per tal que els nous alumnes coneguin les instal·lacions i els serveis que oferim.
  - Pla de formació: també es realitzen cursos sobre recursos d'informació, bases de dades, etc., sobre els diferents camps temàtics. La programació és consultable dins l'apartat «Serveis» de la pàgina web.
- Informació bibliogràfica:
- Taulell de Referència i informació bibliogràfica on el personal bibliotecari ajuda i assessora en les cerques documentals.
  - Noves adquisicions: Llistat mensual de novetats.
  - Guies d'informació i recursos documentals.
  - Recursos temàtics: <http://www.uab.es/bib/trobador>
  - Exposicions bibliogràfiques.
- Adquisició de documents:
- Els usuaris de la comunitat universitària UAB poden proposar noves adquisicions de material bibliogràfic mitjançant els formularis de petició de documents que tenim als taulells o a través del formulari que hi ha a la pàgina web a l'epígraf «Gestions en línia».
- Reprografia i impressions:
- La Biblioteca disposa de màquines fotocopiadores d'autoservei i d'aparells per a la reproducció en paper de material microfilm. Cal respectar les restriccions que imposa la Llei de propietat intel·lectual. També es poden fer impressions dels continguts que es troben a la web. La màquina es troba al passadís que comunica les Facultats d'Econòmiques i Dret, davant de la porta d'accés a CC Socials- Recerca i a la planta -2.

## Normes d'ús

Els fons documentals i els serveis de la Biblioteca són un patrimoni col·lectiu de tota la comunitat universitària dels quals en podeu disposar i gaudir sempre i quan en feu un ús adequat. Per tant, la conservació no és només tasca del personal de la Biblioteca sinó responsabilitat de tots.

- En tots els espais de la Biblioteca és obligatori mantenir silenci. Cal tenir en silenci els telèfons mòbils i no generar cap molèstia que pertorbi el clima d'estudi.
- No es permet ni fumar, ni menjar ni beure.
- No es poden reservar llocs a les sales de consulta.
- Els llibres i altres documents de la Biblioteca s'han de tractar amb molta cura i no subratllar-los de cap manera.

## Directori

Cap de la biblioteca	Montse Catafal	93 581 18 18	montserrat.catafal@uab.cat
Gestió de la col·lecció	Carmen Farré	93 581 14 80	carmen.farre@uab.cat
Processament tècnic	Jordi Albero	93 581 11 35	jordi.albero@uab.cat
Publicacions Periòdiques	Rosa Pi	93 581 15 70	rosa.pi@uab.cat
Unitat d'Estadístiques	Gemma Estrugas	93 581 20 61	gemma.estrugas@uab.cat
Suport a usuaris	Montse Rabat	93 581 18 19	montserrat.rabat@uab.cat
Informació Electrònica	Núria Álvarez	93 581 33 67	nuria.alvarez@uab.cat
Servei de préstec		93 581 18 01 (planta 0)	
		93 581 15 17 (planta -2)	
Suport logístic i punt d'informació		93 581 10 64	
Fax		93 581 20 09	

## Centre de Documentació Europea

**Director:** Francesc Morata Tierra (Càtedra Jean Monnet)

**Documentalista responsable:** Conxi Muñoz Ruiz

**Horari:** de 10 a 20.30 h

**Vacances:** Setmana Santa, agost i Nadal

**Telèfon:** 93 581 16 81

**Fax:** 93 581 30 63

**Correu electrònic:** *ce.doc.europea@uab.cat*

**Pàgina web:** *<http://selene.uab.es/ce-documentacio-europea/>*

**Adreça:**

Centre de Documentació Europea

UAB

Edifici E1

08193 Bellaterra (Barcelona)

**Descripció:**

El CDE neix l'any 1985 com a fruit d'un conveni entre la Comissió Europea i la UAB amb l'objectiu de donar a conèixer les polítiques de la Unió Europea (UE) i potenciar l'estudi i la recerca sobre la integració europea a la universitat. Forma part de les xarxes d'informació de la UE.

Els fons són majoritàriament publicacions oficials de la UE que les institucions envien gratuïtament com a part del conveni, però també disposa d'estudis independents adquirits per compra i donatiu d'altres institucions de recerca.

Està integrat en el Servei de Biblioteques com extensió permanent de la Biblioteca de Ciències Socials i el fons es pot consultar des del catàleg UAB. Tenen dret a préstec els mateixos usuaris que a la resta de biblioteques i en les mateixes condicions.

Serveis: Préstec, consulta sala, informació bibliogràfica, accés a altra documentació oficial no disponible en el centre, dossiers de premsa; butlletí electrònic mensual *CDE-UAB Info* de notícies de la UE, campanyes de difusió dels grans temes (Constitució, Dia d'Europa, ...), exposició de fullets de divulgació gratuïts, cursos de formació en el CDE i en la documentació europea, pàgina web amb guies temàtiques, enllaços, taulell d'anuncis (beques, feina, seminaris,...).



## 6.5. Servei d'Informàtica Distribuïda de Ciències Socials

### Aules Informatitzades

Per aquesta denominació entenem el conjunt dels recursos informàtics de docència de la Facultat de Dret, de la Facultat de Ciències Econòmiques i Empresariales, de la Facultat de Ciències Polítiques i de Sociologia (AICCSS).

Les Aules Informatitzades s'emmarquen en una unitat de servei denominada Servei d'Informàtica Distribuïda (SID de Ciències Socials). Segons el reglament del SID, aquest constitueix una unitat territorial destinada a atendre les necessitats d'assistència i suport informàtic dels usuaris/àries de docència, recerca i gestió a ell vinculats. Els usuaris/àries d'aquest servei són els centres, departaments, unitats departamentals, instituts, centres espacials de recerca, serveis i centres d'estudis vinculats a les tres facultats de Ciències Socials.

L'accés dels estudiants a les Aules Informatitzades ve modulats per les necessitats de la docència homologada que determinin les Facultats dins el marc de les «Normes d'Ús de les Aules i Laboratoris Docents» aprovades a la reunió de la Comissió d'Investigació del dia 11.10.1996; així, les Facultats determinen el règim d'ús dels recursos disponibles a través dels òrgans de govern competents: les Comissions de l'Aula d'Informàtica Distribuïda de Ciències Socials, de caràcter consultiu, analitza i vehicula les propostes, suggeriments i reclamacions dels usuaris dels recursos informàtics, inclosos els de recerca i de gestió, de l'àmbit territorial.

A la zona B0, eix central, hi ha 114 ordinadors distribuïts en tres sales de 54, 30 i 30 màquines cadascuna, tots connectats amb xarxa local. Es disposa de connexió a INTERNET i del programari necessari per a la docència. El seu ús prioritari és el docent i es permet l'accés lliure durant les franges no ocupades per classes programades. Disposa, a més, de dues impressores làser, una gestionada pel servei de reprografia i una altra pròpia a color, en un futur també gestionada pel servei de reprografia. Tenen accés prioritari tots els membres de les Facultats de Dret, de Ciències Econòmiques i Empresariales, i Ciències Polítiques i Sociologia. L'horari és de 08.15 a 20.45 hores.

A la zona B1, aules 21, 22 i 23 de la Facultat de Ciències Econòmiques i Empresariales, hi ha 86 ordinadors distribuïts en tres sales de 30, 28 i 28 màquines cadascuna, tots connectats amb xarxa local. La sala 23 és d'ús exclusiu per docència. Es disposa de connexió a INTERNET i del programari necessari per a la docència. El seu ús prioritari és el docent i es permet l'accés lliure durant les franges no ocupades per classes programades. Disposa, a més, de dues impressores, una gestionada pel servei de reprografia i una altra pròpia a color, en un futur també gestionada pel servei de reprografia. Tenen accés prioritari tots els membres de les Facultats de Dret, de Ciències Econòmiques i Empresariales, i Ciències Polítiques i Sociologia. L'horari és de 08.15 a 20.45 hores.

A la zona B1, facultat de Ciències Polítiques i Sociologia, hi ha una sala anomenada LIAM amb 30 ordinadors tots connectats amb xarxa local. Es disposa de connexió a INTERNET i del programari necessari per a la docència. Disposarà d'una impressora làser gestionada pel servei de reprografia. El seu ús prioritari és el

docent i es permet l'accés lliure durant les franges no ocupades per classes programades. L'horari és d'11.00 a 14.00 i de 15.00 a 18.00 hores.

### Personal del SID:

- Responsable: Sr. David López.
- Responsable tècnic: Sr. Andreu Pompas.
- Tècnics de suport: Sra. Maria Baena.  
Sr. J. Ignasi Forcén.  
Sr. Juan Guillén.  
Sr. Antonio López.  
Sr. Senén Prieto.
- Suport: Sr. Antonio Valdivia.
- Telèfon: 93 581 12 05

Adreça de pàgina web del SID de CCSS: <http://socials.uab.es/sid/>

Adreça electrònica: [sid.socials@uab.cat](mailto:sid.socials@uab.cat)

### Funcionament de les aules

El servei d'impressió és ofert només pel servei de reprografia, en autoimpressió des de les aules informatitzades. Els preus els podeu consultar a qualsevol centre del servei de reprografia.

El sistema d'autoservei d'impressió funciona amb targetes de 100 impressions en làser que es poden comprar directament als serveis de reprografia (biblioteca de CCSS, Facultat d'Econòmiques) o les màquines expenedores als passadissos pagant en efectiu. Hi ha targetes recarregables per aquest sistema. La impressora a color del servei està situada al servei de reprografia de la Facultat d'Econòmiques i el seu sistema de pagament és, de moment, en efectiu.

Les impressores pròpies de les aules han deixat de donar servei, essent reservades per a ús intern, matrícula i exàmens. **No es vendrà cap targeta ni forfait ni s'admetrà cap ingrés.**

### És important recordar les normes d'ús de l'aula:

- No es pot menjar ni beure.
- No es pot fumar
- **No es poden fer servir els ordinador per ús lúdic: Jocs, IRC, CHAT, etc...**
- És obligatori desallotjar l'aula quan comença una classe.
- Els horaris de les classes **poden canviar sense avis previ**. La docència **sempre** té prioritat sobre l'ús lliure.

La «Normativa de seguretat per als usuaris dels recursos informàtics de la UAB» és vinculant per als usuaris de les Aules Informatitzades.

# 7. SEGURETAT I SALUT



La UAB ha desenvolupat un pla de prevenció i salut per a tots els integrants de la comunitat universitària amb l'objectiu de millorar-ne al màxim la seguretat i aconseguir un grau òptim en la prevenció dels riscos inherents a tota l'activitat laboral, docent i investigadora que s'hi duu a terme. A continuació, doncs, teniu informació sobre les estructures de salut que són a la vostra disposició (Servei Assistencial de Salut i equip de primers auxilis), uns consells bàsics que garanteixen la seguretat al campus, les pautes de comportament en cas d'una emergència eventual i les normes bàsiques de seguretat i higiene als laboratoris.

## 7.1. Consells bàsics de seguretat

La UAB posa a la vostra disposició un telèfon (93 581 25 25) per a seguretat i emergències, disponible les 24 hores, els 365 dies de l'any. Si truqueu des d'un telèfon de la UAB només cal marcar els quatre dígits finals (2525) que teniu reflectits a tots els aparells de la xarxa de telefonia fixa del campus. Quan hi truqueu, el personal del Servei de Seguretat i Vigilància us localitzarà i prestarà l'ajuda necessària.

Als camins situats entre la vila universitària i l'estació de FGC-Bellaterra i el campus i l'estació de Renfe s'han instal·lat polsadors d'emergència utilitzables en cas de necessitat per comunicar directament amb el Servei de Seguretat i Vigilància.

El campus de Bellaterra disposa d'unes 100 ha d'espais agroforestals. Per raons de seguretat, i seguint la normativa legal de prevenció d'incendis forestals de Catalunya, està prohibit fer foc a l'exterior dels edificis.

Tots els edificis disposen d'extintors i mànegues per apagar conats d'incendi. En cas que hi observeu desperfectes, aviseu la consergeria més propera. Al vostre edifici hi ha personal entrenat en el seu maneig. Igualment hi ha senyals d'evacuació que indiquen els recorreguts fins a la sortida de l'edifici més propera i són útils, sobretot, per a les persones que no coneixen gaire l'edifici.

Si observeu algun risc o situació perillosa, aviseu la consergeria més propera, el Servei de Seguretat i Vigilància (93 581 25 25) o l'Oficina de Serveis de Prevenció (OSP) ([serveis.prevencio@uab.cat](mailto:serveis.prevencio@uab.cat) o al telèfon 19 50).

Si heu patit un accident dins el campus i no heu acudit al Servei Assistencial de Salut, si us plau, comuniqueu-ho a l'OSP perquè es puguin aplicar mesures adequades per tal de reduir el risc.

La circulació dins el campus és molt densa, per tant, no us detingueu ni aparqueu en zones de risc (àrees d'accés, entrades i sortides d'edificis, pas de vianants, rotondes, etc.).

## 7.2. Què us cal saber davant possibles emergències

Davant una possible emergència cal seguir unes determinades pautes de comportament.

Una **emergència** pot suposar **dues alternatives**: l'**evacuació** de les persones a l'exterior o el **confinament** dels ocupants de l'edifici en un lloc preestablert i considerat segur. **Assabenteu-vos dels recorreguts d'evacuació i de les sortides d'emergència** del vostre edifici.

En cas d'evacuació o confinament, el professor que estigui fent classe és el responsable de conduir els seus estudiants fins al lloc exterior o interior segur.

Un senyal acústic de tipus continu és l'ordre d'evacuació de l'edifici. Si el sentiu, seguiu les recomanacions per a cas d'evacuació que trobareu a la part interior de la carpeta que us han donat en el moment de la matriculació. També les teniu a l'Agenda de l'estudiant i penjades a molt llocs dels edificis. Llegiu-les amb deteniment.

Si detecteu foc o fum, aviseu la consergeria més propera o utilitzeu un polsador d'alarma i procureu que no s'hi acosti ningú. En cas del polsador, trenqueu el plàstic i pitgeu-lo. Tots els polsadors d'alarma estan senyalitzats amb el pictograma corresponent.

Moltes portes d'emergència estan tancades amb electroimant. Per obrir-les, cal pitjar el polsador situat al costat i, després, accionar la maneta o el sistema antipànic.

Tots els centres tenen exposades en diferents indrets les recomanacions següents:

- Actuació en cas d'una emergència (pòster A2 amb pictogrames en colors)
- Actuació en cas d'evacuació (pòster A4 verd i blanc)
- Actuació immediata en cas d'una urgència (pòster A3 verd fosc, amb els noms i els telèfons de l'equip de primers auxilis)

## 7.3. Estructura de salut a la vostra disposició

La UAB posa a disposició dels seus membres dues estructures interrelacionades: el Servei Assistencial de Salut (SAS) i l'equip de primers auxilis (EPA).

### El Servei Assistencial de Salut

El SAS està situat a l'eix de Medicina, a la part superior de Ciències de la Comunicació. Per a urgències, llevat de juliol i de vacances, l'horari és de 9.00 a 21.00 hores ininterrompudament; per a altres serveis, consulteu-los directament.

Ofereix el serveis següents:

- Urgències mèdiques i visites
- Vacunacions
- Assistència psicològica
- Campanyes de deshabituació tabàquica
- Altres campanyes preventives i de promoció de la salut
- Assessorament sanitari (malalties de transmissió sexual, etc.)

Tot l'estudiantat de la UAB té dret a la prestació d'aquests serveis gratuïtament. Per a altres serveis o especialitats, podeu consultar el SAS (servei.salut@uab.cat o trucant al número 93 581 19 00)

### Equip de primers auxilis dels edificis

La majoria d'edificis disposen d'un equip de primers auxilis que cobreix, normalment, l'horari de 8 a 21 hores els dies feiners.

Aquest equip està format per treballadors voluntaris que atenen en primera instància i de manera immediata els accidentats del seu edifici.

Aquests voluntaris han rebut la formació necessària i estan inclosos en un programa de formació continuada. Per al desenvolupament de les tasques de primers auxilis, se'ls ha dotat d'una armilla identificadora, una farmaciola portàtil i un telèfon mòbil exclusiu.

A tots els edificis (laboratoris, aules, passadissos, etc.) hi ha uns pòsters de color verd amb el nom de les persones que formen l'EPA de l'edifici, l'horari que fan i el número del seu telèfon mòbil. Només cal trucar-los i posaran els protocols d'actuació en marxa de forma immediata.

Fora dels horaris del SAS i de l'equip de primers auxilis, recordeu que, si us cal, heu de trucar al telèfon d'emergències: 93 581 25 25.





## 8. L'AGENDA



# 8.1. Calendari acadèmic del curs 2008-2009

## Llicenciatures

setembre							octubre							novembre						
Dl	Dt	Dc	Dj	Dv	Ds	Dm	Dl	Dt	Dc	Dj	Dv	Ds	Dm	Dl	Dt	Dc	Dj	Dv	Ds	Dm
1	2	3	4	5	6	7	8	9	10	11	12	13	14	15	16	17	18	19	20	21
22	23	24	25	26	27	28	29	30	31					2	3	4	5	6	7	8
29	30													9	10	11	12	13	14	15
														16	17	18	19	20	21	22
														23	24	25	26	27	28	29
														30	31					

desembre							gener							febrer						
Dl	Dt	Dc	Dj	Dv	Ds	Dm	Dl	Dt	Dc	Dj	Dv	Ds	Dm	Dl	Dt	Dc	Dj	Dv	Ds	Dm
1	2	3	4	5	6	7	8	9	10	11	12	13	14	15	16	17	18	19	20	21
22	23	24	25	26	27	28	29	30	31					2	3	4	5	6	7	8
														9	10	11	12	13	14	15
														16	17	18	19	20	21	22
														23	24	25	26	27	28	

març							abril							maig						
Dl	Dt	Dc	Dj	Dv	Ds	Dm	Dl	Dt	Dc	Dj	Dv	Ds	Dm	Dl	Dt	Dc	Dj	Dv	Ds	Dm
						1	2	3	4	5	6	7	8	9	10	11	12	13	14	15
2	3	4	5	6	7	8	9	10	11	12	13	14	15	16	17	18	19	20	21	22
16	17	18	19	20	21	22	23	24	25	26	27	28	29	30	31					
23	24	25	26	27	28	29	30	31												
30	31																			

juny							juliol							setembre						
Dl	Dt	Dc	Dj	Dv	Ds	Dm	Dl	Dt	Dc	Dj	Dv	Ds	Dm	Dl	Dt	Dc	Dj	Dv	Ds	Dm
1	2	3	4	5	6	7	8	9	10	11	12	13	14	15	16	17	18	19	20	21
22	23	24	25	26	27	28	29	30	31					2	3	4	5	6	7	8
														9	10	11	12	13	14	15
														16	17	18	19	20	21	22
														23	24	25	26	27	28	29
														30	31					

<span style="display:inline-block; width:15px; height:10px; background-color:red;"></span>	Dies festius i no lectius
<span style="display:inline-block; width:15px; height:10px; background-color:purple;"></span>	Festa institucional de la Facultat
<span style="display:inline-block; width:15px; height:10px; background-color:yellow;"></span>	Festa major UAB
<span style="display:inline-block; width:15px; height:10px; background-color:green;"></span>	Dies previs al període d'últimes avaluacions
<span style="display:inline-block; width:15px; height:10px; background-color:blue;"></span>	Últimes avaluacions (si s'escau)
<span style="display:inline-block; width:15px; height:10px; background-color:orange;"></span>	Inici de classes 1r curs
<span style="display:inline-block; width:15px; height:10px; background-color:lightblue;"></span>	Inici de classes resta cursos

# Calendari acadèmic

## Llicenciatures

### Primer quadrimestre

Primer curs

Del 22 de setembre de 2008 al 16 de gener de 2009

Resta de cursos

Del 29 de setembre de 2008 al 16 de gener de 2009

### Darreres avaluacions

Dies previs a les darreres avaluacions

Del 19 al 23 de gener de 2009

1a convocatòria:

Del 26 de gener al 13 de febrer de 2009

Data màxima d'entrada de qualificacions:

27 de febrer de 2009

2a convocatòria:

Del 8 de juny al 10 de juliol de 2009

Data màxima d'entrada de qualificacions:

16 de juliol de 2009

### Segon quadrimestre

Tots els cursos:

Del 16 de febrer al 29 de maig de 2009

### Darreres avaluacions

Dies previs a les darreres avaluacions

Del 2 al 5 de juny de 2009

1a convocatòria:

Del 8 de juny al 10 de juliol de 2009

Data màxima d'entrada de qualificacions:

16 de juliol de 2009

2a convocatòria:

De l'1 al 10 de setembre de 2009

Data màxima d'entrada de qualificacions:

17 de setembre de 2009

## 8.2. Calendari acadèmic del curs 2008-2009

### Màster oficials

setembre							octubre							novembre						
Dl	Dt	Dc	Dj	Dv	Ds	Dm	Dl	Dt	Dc	Dj	Dv	Ds	Dm	Dl	Dt	Dc	Dj	Dv	Ds	Dm
1	2	3	4	5	6	7	6	7	8	9	10	11	12	3	4	5	6	7	8	9
8	9	10	11	12	13	14	13	14	15	16	17	18	19	10	11	12	13	14	15	16
15	16	17	18	19	20	21	20	21	22	23	24	25	26	17	18	19	20	21	22	23
22	23	24	25	26	27	28	27	28	29	30	31	24	25	26	27	28	29	30		
29	30																			

desembre							gener							febrer						
Dl	Dt	Dc	Dj	Dv	Ds	Dm	Dl	Dt	Dc	Dj	Dv	Ds	Dm	Dl	Dt	Dc	Dj	Dv	Ds	Dm
1	2	3	4	5	6	7	1	2	3	4	5	6	7	1	2	3	4	5	6	7
8	9	10	11	12	13	14	5	6	7	8	9	10	11	2	3	4	5	6	7	8
15	16	17	18	19	20	21	12	13	14	15	16	17	18	9	10	11	12	13	14	15
22	23	24	25	26	27	28	19	20	21	22	23	24	25	16	17	18	19	20	21	22
29	30	31					26	27	28	29	30	31	23	24	25	26	27	28		

març							abril							maig						
Dl	Dt	Dc	Dj	Dv	Ds	Dm	Dl	Dt	Dc	Dj	Dv	Ds	Dm	Dl	Dt	Dc	Dj	Dv	Ds	Dm
						1	1	2	3	4	5	6	7	1	2	3	4	5	6	7
2	3	4	5	6	7	8	6	7	8	9	10	11	12	4	5	6	7	8	9	10
9	10	11	12	13	14	15	13	14	15	16	17	18	19	11	12	13	14	15	16	17
16	17	18	19	20	21	22	20	21	22	23	24	25	26	18	19	20	21	22	23	24
23	24	25	26	27	28	29	27	28	29	30				25	26	27	28	29	30	31
30	31																			

juny							juliol							setembre						
Dl	Dt	Dc	Dj	Dv	Ds	Dm	Dl	Dt	Dc	Dj	Dv	Ds	Dm	Dl	Dt	Dc	Dj	Dv	Ds	Dm
1	2	3	4	5	6	7			1	2	3	4	5		1	2	3	4	5	6
8	9	10	11	12	13	14	6	7	8	9	10	11	12	7	8	9	10	11	12	13
15	16	17	18	19	20	21	13	14	15	16	17	18	19	14	15	16	17	18	19	20
22	23	24	25	26	27	28	20	21	22	23	24	25	26	21	22	23	24	25	26	27
29	30						27	28	29	30	31			28	29	30				

- Dies festius i no lectius
- Festa institucional de la Facultat
- Festa major UAB
- Data límit d'entrada de qualificacions
- Setmana intersemestral
- Inici de curs màsters oficials
- Data de finalització d'activitats i avaluacions

---

# Calendari acadèmic

## Màsters oficials

### Període d'Activitats i Avaluacions

#### Primer quadrimestre

Del 29 de setembre de 2008 al 6 de febrer de 2009

Setmana intersemestral

Del 9 al 13 de febrer de 2009

#### Segon quadrimestre

Del 16 de febrer al 26 de juny de 2009

Data màxima d'entrada de qualificacions:

16 de juliol de 2009

Data màxima per a tancar les actes d'avaluació corresponents a Pràcticums i Treballs de Màster:

23 de setembre de 2009

## 8.3. Calendari de dies festius

### Dies festius a tots els centres de la UAB

11 de setembre de 2008

12 d'octubre de 2008

1 de novembre de 2008

6 de desembre de 2008

8 de desembre de 2008

25 de desembre de 2008

26 de desembre de 2008

1 de gener de 2009

6 de gener de 2009

10 d'abril de 2009

13 d'abril de 2009

1 de maig de 2009

24 de juny de 2009

Diada Nacional de Catalunya

Festa de la Hispanitat

Tots Sants

La Constitució

La Immaculada

Nadal

Sant Esteve

Cap d'Any

Reis

Divendres Sant

Dilluns de Pasqua

Festa del Treball

Sant Joan

dijous

diumenge

dissabte

dissabte

dilluns

dijous

divendres

dijous

dimarts

divendres

dilluns

divendres

dimecres

### Festes locals

Per als centres situats fora del campus de Bellaterra, les festes locals seran les de les poblacions corresponents.

Per als centres situats al campus de Bellaterra les festes seran:

24 de setembre de 2008

1 de juny de 2009

Mercè

Segona Pasqua

dimecres

dilluns

### Festes institucionals

6 de novembre 2008

14 d'abril de 2009

Festa major UAB

Festa institucional Facultat

dijous

dimarts

### Vacances de Nadal

Comprenen des del dia 24 (dimecres) de desembre de 2008 fins al 6 (dimarts) de gener de 2009, ambdós inclosos.

### Vacances de Pasqua

Comprenen des del dia 4 (dissabte) fins al 13 (dilluns) d'abril de 2009.

## 8.4. Automatrícula

- Si has superat totes les assignatures al juliol de 2008, podràs fer l'automatrícula **del 21 de juliol al 8 de setembre de 2008**. Cal que consultis el calendari concret per a fer l'automatrícula al web <http://www.uab.es>, apartat MATRÍCULA.
- Si tens assignatures pendents per a la convocatòria de setembre, o no has superat el total de les assignatures matriculades el curs 2007-2008, podràs fer l'automatrícula **del 22 de setembre al 6 d'octubre de 2008**. Cal que consultis el calendari concret per a fer l'automatrícula al web esmentat.

**L'ordre de matrícula s'estableix per sorteig i enguany començarà per les lletres XC, d'acord amb el calendari que podeu consultar a la pàgina web.**

Els i les alumnes d'accés a primer curs hauran de formalitzar la matrícula en la modalitat d'automatrícula assistida amb cita prèvia.

Els i les alumnes que accedeixin al segon cicle, per trasllat d'expedient, i per convalidacions d'estudis estrangers hauran de matricular-se a la Gestió Acadèmica de la Facultat.

### Procediment per a realitzar l'automatrícula

1. Disposar de la paraula clau que s'obté a la pàgina web <http://sia.uab.cat> i seleccionar l'opció: «Gestió de paraules de pas». Necessitaràs la targeta d'estudiant.
2. Un dels objectius de la nostra universitat és la de reduir l'ús del paper i, al mateix temps, posar a l'abast de l'alumne/a tota la informació necessària per a què pugui dur a terme els processos que li són necessaris per a la seva vida universitària, de la manera més còmoda possible. Per això, enguany, tindreu al vostre abast tota la informació necessària per a fer la matrícula per mitjà del web, [www.uab.es/](http://www.uab.es/), apartat matrícula.

Al web també hi trobareu calendaris, horaris de les assignatures, oferta d'assignatures i d'activitats de lliure elecció, etc., així com les plantilles per a la confecció de la vostra matrícula. Això us permetrà consultar la informació actualitzada des de qualsevol punt de connexió d'Internet i imprimir tot el que necessiteu.

3. En cas de gaudir de bonificació o gratuïtat per família nombrosa, s'ha de comprovar que el carnet estigui vigent i que les dades estiguin actualitzades a la Gestió Acadèmica. Si això no es fa abans de l'automatrícula, no s'aplicarà la deducció.
4. Becaris/àries: s'ha de lliurar la documentació de beca a la Gestió Acadèmica o bé s'ha de trametre per correu certificat a l'Àrea d'Afers Acadèmics dins els deu dies següents a la formalització de la matrícula. Encara que se sol·liciti beca, si s'és membre de família nombrosa, s'aplicaran les dues gratuïtats.
5. El pagament de la matrícula serà per domiciliació bancària i es podrà fer:
  - En un únic termini: l'import de la matrícula es carregarà en el compte corrent de l'alumne a partir d'haver formalitzat la matrícula.



- En dos terminis: El 50 % de l'import dels crèdits matriculats, més les taxes opcionals —Autònoma Solidària, Servei d'Activitat Física, etc.— es carregarà en el compte corrent a partir d'haver formalitzat la matrícula, i l'altre 50 % el dia 1.12.08.
- Mitjançant la contractació d'un préstec. Trobaràs informació sobre els préstecs a l'adreça electrònica següent: [agaur.gencat.net/](http://agaur.gencat.net/)
- Els i les alumnes que formalitzin la matrícula com a becaris/àries condicionals, han de fer el pagament obligatòriament en un únic termini.

**Les dades bancàries** es poden modificar en el moment de fer l'automatrícula. Per defecte apareixeran les dades del curs anterior.

*Per a qualsevol incidència en l'automatrícula, truqueu al telèfon 93 581 38 24.*

## 8.5. Calendari de tràmits administratius. Curs 2008-2009

<i>Tràmit administratiu</i>	<i>Terminis</i>	<i>Documentació</i>	<i>Observacions</i>
SOL·LICITUD DEL TÍTOL DE LLICENCIATURA	A partir de l'1 de juliol de 2008 A partir del 22 de setembre de 2008 A partir del 2 de març de 2009	Original i fotocòpia del DNI (si ha caducat o si us heu canviat el nom, fotocòpia del Registre Civil)	Heu d'abonar la taxa corresponent
RÈGIM DE PERMANÈNCIA	Del 30 de juny a l'1 de setembre de 2008 Del 2 de setembre al 3 d'octubre de 2008 Del 6 al 31 d'octubre de 2008 Del 3 al 28 de novembre de 2008 Del 1 de desembre de 2008 al 16 de gener de 2009 Del 2 de febrer al 27 de març de 2009 Del 27 d'abril al 12 de juny de 2009		Instància adreçada al president del Consell Social de la UAB i presentada a la Gestió acadèmica
TRASLLAT D'EXPEDIENT <ul style="list-style-type: none"> <li>• Ciències Polítiques i de l'Administració</li> <li>• Sociologia</li> </ul>	Sol·licitud: Del 30 de juny al 18 de juliol de 2008 Lliurament de documentació complementària Del 21 de juliol al 29 d'agost de 2008	Instància Original i fotocòpia del DNI Certificat acadèmic o fotocòpia compulsada de l'expedient Fotocòpia de la tarja de les PAU Fotocòpia dels programes de les assignatures, segellats Fotocòpia del pla d'estudis, segellat	Resolució i publicació als taulars d'informació de la Facultat el dia 19 de setembre de 2008
ACCÉS AL SEGON CICLE DE: <ul style="list-style-type: none"> <li>• Ciències Polítiques i de l'Administració</li> <li>• Sociologia</li> </ul>	Del 16 de juny al 4 de juliol de 2008	Instància Original i fotocòpia del DNI Certificat acadèmic o fotocòpia compulsada de l'expedient Accés amb llicenc./diplom.: resguard del títol Accés amb primer cicle: certificat del centre Fotocòpia dels certificats d'idiomes, si escau	Resolució i publicació als taulars d'informació de la Facultat el dia 8 de setembre de 2008  Publicació de les places vacants, si escau, el dia 22 de setembre de 2008
REINCORPORACIONS	Fins al 18 de juliol de 2008 Fins al 19 de setembre de 2008	Instància	

Tramit administratiu	Terminis	Documentació	Observacions
<p><b>CONVALIDACIONS</b> (data límit de lliurament de la documentació a la Gestió acadèmica)</p>	<p>18 de juliol de 2008 (1) 19 de setembre de 2008 (2) 21 de novembre de 2008 (2) 23 de gener de 2009 (3) 13 de març de 2009 (3) 19 de juny de 2009 (3)</p>	<p>Instància Certificat acadèmic o fotocòpia compulsada de l'expedient Fotocòpia dels programes de les assignatures, segellats Fotocòpia del pla d'estudis, segellat</p>	<p>Heu d'abonar la taxa corresponent a l'estudi de la sol·licitud de convalidacions</p>
<p><b>CONVALIDACIONS D'ESTUDIS UNIVERSITARIS ESTRANGERS</b></p>	<p>* Sol·licitud per accedir al curs 2009-2010 del 28 de gener de 2008 fins al 30 de gener del 2009</p>	<p>Instància Certificat de notes de l'expedient* Fotocòpia dels programes de les assignatures, segellats* Fotocòpia del pla d'estudis, segellat* Certificat de naixement, expedient pel Registre Civil* Si escau, traducció jurada de la documentació</p>	<p>Heu d'abonar la taxa corresponent a la sol·licitud de convalidació</p>
<p><b>SOL·LICITUD D'ADMISSIÓ PER CONVALIDACIÓ D'ESTUDIS ESTRANGERS</b> alumnes amb accés acceptat per al curs 2009-2010</p>	<p>Del 27 d'abril al 22 de maig de 2009</p>	<p>Instància</p>	
<p><b>CRÈDITS DE LLUIRE ELECCIÓ</b> (dates límit de lliurament de la documentació a la Gestió acadèmica)</p>	<p>Del 9 de juny al 4 de juliol de 2008 Del 11 al 12 de setembre de 2008  Del 19 de gener al 6 de febrer de 2009</p>	<p>Instància Certificat acadèmic o del curs/activitat realitzat/ada</p>	<p>La resta de l'any, veure calendari publicat a la Gestió Acadèmica</p>

(1) Data límit per sol·licitar convalidacions amb efectes econòmics per als alumnes matriculats el curs 2008-2009.

(2) Data límit per sol·licitar convalidacions amb efectes econòmics per als alumnes matriculats el curs 2009-2010 i pel 2008-2009 per als alumnes d'accés primera vegada.

(3) Efectes econòmics per als alumnes matriculats el curs 2009-2010

\*Els documents han de ser oficials, expedits per les autoritats competents, i han d'anar legalitzats per via diplomàtica, excepte els provinents de països de la Unió Europea. Cal adjuntar-hi, si escau, la corresponent traducció efectuada per un traductor jurat.

Tràmit administratiu	Terminis	Documentació	Observacions
CANVIS D'ASSIGNATURES, CANVIS DE GRUP I ANUL·LACIONS D'ASSIGNATURES de 1r, 2n cicle: màsters	<ul style="list-style-type: none"> <li>1r semestre, 2n semestre i anuals: Del 20 al 24 d'octubre de 2008</li> <li>2n semestre i sense increment econòmic: Del 16 al 25 de febrer de 2009</li> </ul>	<p>Instància</p> <p>Justificants de la sol·licitud (ròbina, contracte i horari laboral)</p>	Per a més informació, vegeu l'apartat 3.2.8
ANUL·LACIONS DE MATRÍCULA (1r i 2n cicles i màsters)	Fins el 14 de novembre de 2008	Instància	
ATORGAMENT DE PREMIS EXTRAORDINARIS DE LLICENCIATURA DEL CURS ACADÈMIC 2006-2008	Proposta fins al 20 de febrer de 2009	El procediment s'inicia d'ofici, entre els alumnes que hagin obtingut una nota mitjana global igual o superior a 2,3. El tribunal podrà proposar que els candidats realitzin una prova sobre un tema específic de cada titulació	
CONVOCATÒRIA EXTRAORDINÀRIA DE FEBRER	Del 10 de novembre al 12 de desembre de 2008	Instància	Veure normativa
SOL·LICITUD DE LES PRÀCTIQUES PROFESSIONALS PER AL CURS 2009-2010	Durant la primera quinzena del mes de maig de 2009	Instància	Consulteu el calendari actualitzat al tauler d'informació de la Facultat i al web
SOL·LICITUD DEL PROGRAMA ERASMUS PER AL CURS 2009-2010	Durant el mes de febrer de 2009	Instància Certificats d'idiomes, si escau	Consulteu el calendari actualitzat al tauler d'informació de la Facultat Per a més informació, vegeu l'apartat 5.1
SOL·LICITUD DE PROGRAMA SENECA / SICUE PER AL CURS 2009-2010	Durant el mes de febrer de 2009	Sol·licitud	Per a més informació, vegeu l'apartat 5.2
RESOLUCIÓ DEFINITIVA DE L'EQUIPARACIÓ DELS ALUMNES DELS PROGRAMES D'INTERCANVI SÒCRATES/ ERASMUS/ SENECA/ MOBILITAT...	<ul style="list-style-type: none"> <li>Per a estades del 1r semestre i anuals: fins al 13 de novembre de 2008</li> <li>Per a estades del 2n semestre: fins al 17 d'abril de 2009</li> </ul>	Taula d'equiparació d'assignatures (obligatòria)	
CONVOCATÒRIA DE LA PROVA DE CONJUNT PER A L'HOMOLOGACIÓ DE TÍTOLS ESTRANGERS	<p>Del 26 de gener al 13 de febrer de 2009</p> <p>Del 8 de juny al 10 de juliol de 2009</p>	<ul style="list-style-type: none"> <li>Instància</li> <li>Resolució del MEC (original)</li> </ul>	Heu d'abonar la taxa corresponent

Nota: La normativa acadèmica es pot consultar al web: <http://www.uab.es/estudiants/>

## 8.6. Calendari de matriculació. Curs 2008-2009

Accés a la Facultat	Terminis de matriculació	Documentació necessària per fer la matriculació	Observacions
<b>AUTOMATRICULACIÓ PER A PRIMER CURS:</b> <ul style="list-style-type: none"> <li>• Assignats en primera preferència</li> <li>• Errors i renúncies a la reassignació</li> <li>• Altres preferències de juny i reclamacions</li> </ul>	21, 22 i 23 de juliol de 2008 25 de juliol de 2008 3 i 4 de setembre de 2008	<ul style="list-style-type: none"> <li>• Impres de matriculació</li> <li>• Original i fotocòpia del DNI</li> <li>• Original de la documentació que us hi doni accés</li> <li>• Dues fotografies actuals en color</li> <li>• Documentació per dret a matriculació bonificada, si escau. En cas de tenir matriculació global de COU/batxillerat haureu de presentar original i fotocòpia del llibre de qualificacions i certificat</li> <li>• Documentació de la beca del MECE, si escau</li> <li>• Domiciliació bancària</li> </ul>	Sessions informatives per a alumnes de primer: <ul style="list-style-type: none"> <li>• 18 de juliol de 2008</li> <li>• 2 de setembre de 2008</li> </ul> a les 12 hores, a la sala d'actes de la Facultat – L'ordre de matriculació s'iniciàra per les lletres XC
<b>AUTOMATRICULACIÓ PER ALS ALUMNES DE LA FACULTAT:</b> <ul style="list-style-type: none"> <li>• Amb tot superat al juny</li> <li>• Amb assignatures pendents</li> </ul>	Del 21 de juliol al 8 de setembre de 2008 Del 22 de setembre al 6 d'octubre de 2008	Disposar de la documentació per a realitzar l'automatriculació que es publicarà al web de l'Àrea d'Àfers Acadèmics i al web de la Facultat: full de prematriculació, horari, circuit, informació sobre els missatges de les pantalles, etc.	Per a qualsevol incidència en l'automatriculació, truqueu al telèfon 93.581.38.24 – L'ordre de matriculació s'iniciàra per les lletres XC – Consultar calendari de citacions
<b>ACCÉS PER CONVALIDACIONS D'ESTUDIS ESTRANGERS</b>	22 de setembre de 2008	<ul style="list-style-type: none"> <li>• Impres de matriculació</li> <li>• Dues fotografies actual en color</li> <li>• Documentació per dret a matriculació bonificada, si escau</li> <li>• Domiciliació bancària</li> <li>• Targeta d'estudiant extracomunitària vigent</li> </ul>	
<b>ACCÉS AL SEGON CICLE DE:</b> <ul style="list-style-type: none"> <li>• Ciències Polítiques i de l'Administració</li> <li>• Sociologia</li> </ul>	15 de setembre de 2008 Per a les places vacants, si escau, 25 de setembre de 2008	<ul style="list-style-type: none"> <li>• Impres de matriculació</li> <li>• Dues fotografies actuals en color</li> <li>• Documentació per dret a matriculació bonificada, si escau</li> <li>• Documentació de la beca del MECE, si escau</li> <li>• Domiciliació bancària</li> </ul>	

## Accés a la Facultat

## Terminis de matrícula

## Documentació necessària per fer la matrícula

## Observacions

## MATRÍCULA MÀSTERS OFICIALS

- 28 i 29 de juliol de 2008
- Consultar calendari de citacions al tauler d'informació o al web de la Facultat
- Del 29 de setembre al 3 d'octubre 2008
- Consultar calendari de citacions al tauler d'informació o al web de la Facultat

1. Imprés de sol·licitud de matrícula, signat pel coordinador/tutor del màster.
2. Original i fotocòpia del DNI/ Passaport/NIE.
3. Original i fotocòpia del títol que s'ha donat accés al màster. (\*)
4. Original i fotocòpia del certificat acadèmic dels estudis realitzats, on constin totes les matèries cursades, crèdits obtinguts i qualificacions. (\*)
5. Dues fotografies. *Els estudiants amb carnet UAB vigent només n'han de presentar una.*
6. Dades bancàries d'una entitat financera ubicada a l'Estat espanyol.
7. Documentació acreditativa de gratuïtat o descompte, si és el cas.

## TÍTULACIONS D'UNIVERSITATS DE PAÏSOS EXTRACOMUNITARIS

Targeta d'estudiant no comunitari. *En cas de no tenir-la en el moment de la matrícula, s'ha de lliurar a la Gestió Acadèmica del centre on faràs els estudis del màster, en un termini màxim de quatre mesos posteriors a la formalització de la matrícula.*

(\*) Estudiants amb titulació estrangera. Els documents han de ser oficials, expedits per les autoritats competents i han d'anar legalitzats per via diplomàtica, excepte els provinents dels països comunitaris. Cal adjuntar-hi, si s'escau, la corresponent traducció al català, al castellà o al anglès efectuada per un traductor jurat.

Pots consultar, al web del Ministeri d'Educació i Ciència, la informació relativa al procediment de legalització de documents (<http://www.mec.es>=

>Títulos=>Convalidación y Homologación de Títulos Extranjeros=>Homologación de títulos extranjeros de educación superior a títulos universitarios y grados académicos españoles=> Requisitos generales)

Accés a la Facultat	Terminis de matrícula	Documentació necessària per fer la matrícula	Observacions
<b>TRASLLAT D'EXPEDIENT</b> <ul style="list-style-type: none"> <li>• Ciències Polítiques i de l'Administració</li> <li>• Sociologia</li> </ul>	26 de setembre de 2008	<ul style="list-style-type: none"> <li>• Imprés de matrícula</li> <li>• Resguard del pagament de les taxes per trasllat d'expedient</li> <li>• Dues fotografies actuals en color</li> <li>• Documentació per diet a matrícula bonificada, si escau</li> <li>• Documentació de la beca del MECE, si escau</li> <li>• Domiciliació bancària</li> </ul>	
<b>REINCORPORACIONS</b>	24 de juliol de 2008 25 de setembre de 2008	<ul style="list-style-type: none"> <li>• Imprés de matrícula</li> <li>• Dues fotografies actuals en color</li> <li>• Documentació per diet a matrícula bonificada, si escau</li> <li>• Documentació de la beca del MECE, si escau</li> <li>• Domiciliació bancària</li> </ul>	Cal sol·licitud prèvia a la Gestió Acadèmica
<b>PROGRAMES D'INTERCANVI D'ESTUDIANTS D'ALTRES UNIVERSITATS</b>	Del 7 al 10 d'octubre de 2008	<ul style="list-style-type: none"> <li>• Imprés de matrícula</li> <li>• Dues fotografies actuals en color</li> <li>• Original i fotocòpia del passaport</li> </ul>	Consultar calendari de citacions al tauler d'informació de la Facultat

## 8.7. Plànols

### Camp de la Universitat Autònoma de Barcelona a Bellaterra

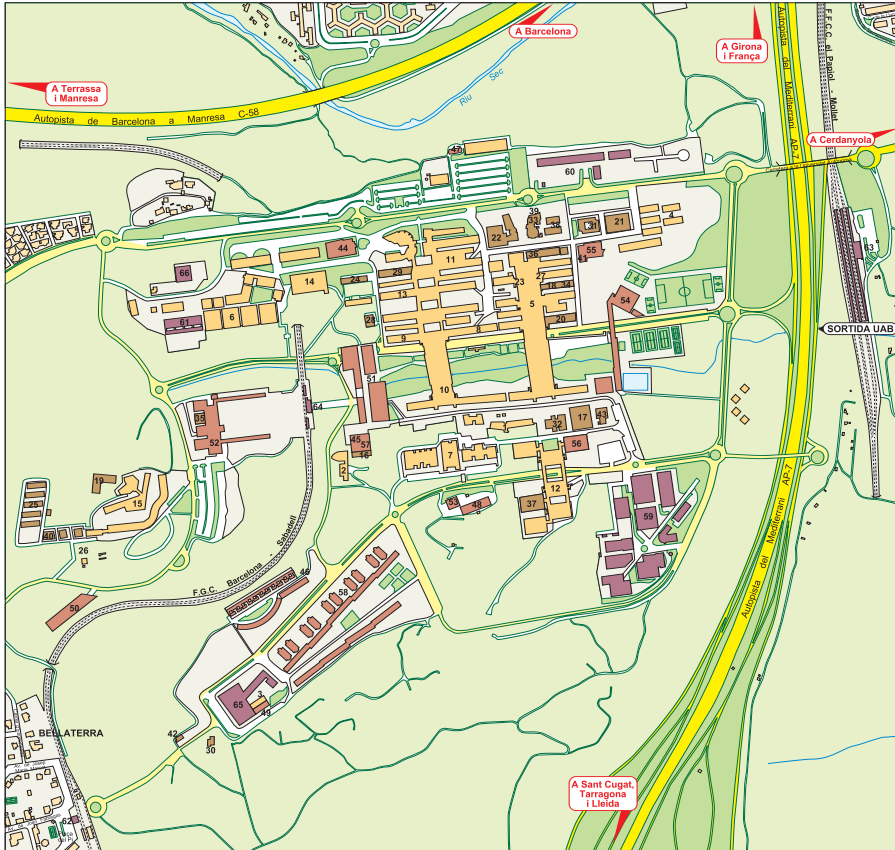

#### ESCOLES I FACULTATS

AULARI CENTRAL  
 ESCOLA DE POSTGRAU  
 EDIFICI BLANC  
 – ESCOLA DE PREVENCIÓ I DE SEGURETAT INTEGRAL  
 – ESCOLA SUPERIOR D'ARXIVÍSTICA I GESTIÓ DE DOCUMENTS  
 – ESCOLA UNIVERSITÀRIA DE TURISME I DIRECCIÓ HOTELERA  
 ESCOLA TÈCNICA SUPERIOR D'ENGINYERIA  
 FACULTAT DE BIOCÈNCIES  
 FACULTAT DE CIÈNCIES  
 FACULTAT DE CIÈNCIES DE L'EDUCACIÓ  
 FACULTAT DE CIÈNCIES DE LA COMUNICACIÓ  
 FACULTAT DE CIÈNCIES ECONÒMIQUES I EMPRESARIALS  
 FACULTAT DE CIÈNCIES POLITIQUES I DE SOCIOLOGIA  
 FACULTAT DE DRET  
 FACULTAT DE FILOSOFIA I LLETRES  
 FACULTAT DE MEDICINA  
 FACULTAT DE PSICOLOGIA  
 FACULTAT DE TRADUCCIÓ I INTERPRETACIÓ  
 FACULTAT DE VETERINÀRIA

#### INSTITUTS I CENTRES DE RECERCA

CENTRE D'ESTUDIS OLÍMPICS I DE L'ESPORT (CEOE)  
 CENTRE DE BIOTECNOLOGIA ANIMAL I DE TERÀPIA GÈNICA (CBATEG)  
 CENTRE DE RECERCA ECOLÒGICA I D'APLICACIONS FORESTALS (CREAF)  
 CENTRE DE RECERCA EN SANITAT ANIMAL (CRESA)  
 CENTRE DE RECERCA MATEMÀTICA (CRM)

#### CENTRE DE VISIÓ PER COMPUTADOR (CVC) /

1 SERVEI DE TRACTAMENT D'IMATGES  
 2 CENTRE NACIONAL DE MICROELECTRÒNICA (CNM)  
 3 CENTRE TEMÀTIC EUROPEU DE TERRITORI I MEDI AMBIENT  
 EDIFICI E  
 – CENTRE DE DOCUMENTACIÓ EUROPEA  
 – CENTRE D'ESTUDIS DEMOGRÀFICS  
 – CENTRE D'ESTUDIS INTERNACIONALS I INTERCULTURALS  
 – INSTITUT UNIVERSITARI D'ESTUDIS EUROPEUS  
 4 GRANGES I CAMPS EXPERIMENTALS  
 5 HOSPITAL CLÍNIC VETERINARI DE LA UAB  
 6 INSTITUT CATALÀ DE NANOTECNOLOGIA  
 7 INSTITUT D'ANÀLISI ECONÒMICA (IAE)  
 8 INSTITUT D'ESTUDIS MEDIEVALS  
 9 INSTITUT D'ESTUDIS REGIONALS I METROPOLITANS DE BARCELONA  
 10 DE BARCELONA  
 11 INSTITUT D'INVESTIGACIÓ EN INTEL·LIGÈNCIA ARTIFICIAL (IIIA)  
 12 INSTITUT DE BIOTECNOLOGIA I DE BIOMEDICINA (IBB)  
 13 INSTITUT DE CIÈNCIA DE MATERIALS DE BARCELONA  
 14 INSTITUT DE CIÈNCIA I TECNOLOGIA AMBIENTALS (ICTA)  
 15 INSTITUT DE CIÈNCIES DE L'EDUCACIÓ (ICE)  
 INSTITUT DE FÍSICA D'ALTES ENERGIES (IFAE)  
 16 INSTITUT DE NEUROCIÈNCIES  
 LABORATORI DE LLUM DE SINCROTRÓ  
 17 MATGAS, AIE  
 PLANTA DE TECNOLOGIA DELS ALIMENTS  
 18 PORT D'INFORMACIÓ CIENTÍFICA  
 19 SERVEI D'ANÀLISIS ARQUEOLÒGUES  
 20 SERVEI D'ESTABULARI

#### SERVEIS

21 BIBLIOTECA D'HUMANITATS 44  
 22 BIBLIOTECA DE COMUNICACIÓ I HEMEROTECA GENERAL 45  
 23 CASES SERT 46  
 24 DEIXALLERIA DEL CAMPUS 47  
 ESCOLA BRESSOL "GESPA" 48  
 FUNDACIÓ UAB (FUAB) 49  
 PARC MÒBIL 50  
 PLAÇA CÍVICA 51  
 EDIFICI D'ESTUDIANTS  
 25 – FAS I PIUNE 26  
 27 – SALES DE CINEMA I TEATRE 28  
 – PUNT D'INFORMACIÓ 29  
 28 RECTORAT, CONSELL SOCIAL, GERÈNCIA, 52  
 SERVEI ASSISTENCIAL DE SALUT 53  
 30 SERVEI D'ACTIVITAT FÍSICA (SAF) 54  
 SERVEI D'INFORMÀTICA 55  
 31 SERVEI DE LLENGÜES 56  
 32 TREBALL CAMPUS 57  
 VILA UNIVERSITÀRIA 58

#### ALTRES LLOCS D'INTERÉS

35 APPLUS 59  
 36 BOMBERS DE LA GENERALITAT DE CATALUNYA 60  
 37 ESCOLA DE BELLATERRA- COL·LEGI PÚBLIC 61  
 38 ESTACIÓ DE BELLATERRA FGC 62  
 40 ESTACIÓ DE RENFE CERDANYOLA-UNIVERSITAT 63  
 41 ESTACIÓ UNIVERSITAT AUTÒNOMIA FGC 64  
 42 HOTEL SERHS CAMPUS 65  
 43 INSTITUT DE BATXILLERAT "PERE CALDERS" 66



## 8.8. Tingues en compte

### Pàgina web de la Facultat

[www.uab.es/fac-ciencies-politiques-sociologia](http://www.uab.es/fac-ciencies-politiques-sociologia)

Hi trobaràs informacions com ara:

- Horaris de classe
- Programes de les assignatures
- Horaris de tutories del professorat
- Calendari d'avaluacions
- Informació sobre lliure elecció
- Informació sobre pràctiques i intercanvis
- Informació acadèmica, normatives, etc.
- Reglament de la Facultat.

### Normativa acadèmica

Tota la normativa acadèmica la trobareu al web: <http://www.uab.es/estudiants/>

### Curs Propedèutic de Fonaments Matemàtics i Estadístics

Aquest curs està adreçat a alumnes de primer curs i alumnes repetidors/es.

Dates del curs: **Del 8 al 18 de setembre de 2008**  
**De 10 a 13.30 hores a l'aula 9**

Dates de matrícula: del 21 al 30 de juliol de 2008  
i de l'1 al 5 de setembre de 2008

Lloc de matrícula: Gestió acadèmica de la Facultat

Preu de la matrícula: 45 €

Nombre de places: 80



## Desigualtats? Diferències

MENÚ  
DEL  
DIA

Pan, bebida, café o  
Postre 9= €

Gracias por su visita

*Menú del día 15,80 €*

Primeros:

*Peras al horno con queso de cabra  
acompañadas con rucula y canónigos  
Farfalli con salsa a la crema y hierbas  
salmon ahumado*



Exposició dels alumnes de Ciències Polítiques

**UAB**

Universitat Autònoma de Barcelona