

A close-up photograph of several purple flowers, likely irises, with yellow and red centers. The flowers are in various stages of bloom, and the background is a soft, out-of-focus green and purple.

Banco Caminos

INFORME ANUAL
2014

Banco Caminos

INFORME ANUAL 2014

ÍNDICE

| | |
|--|----|
| CARTA DEL PRESIDENTE | 7 |
| CONSEJO DE ADMINISTRACIÓN | 11 |
| INFORME DE GESTIÓN 2014 | 15 |
| EVOLUCIÓN PRINCIPALES EPÍGRAFES | 23 |
| ESTADOS FINANCIEROS PÚBLICOS | 33 |
| DETALLES ESTADÍSTICOS DE LOS RRHH | 49 |
| CUENTAS ANUALES CONSOLIDADAS | 53 |
| INFORME DE AUDITORÍA Y CERTIFICADO RSC | 67 |
| MEMORIA CONSOLIDADA <small>DISPONIBLE EN FORMATO DIGITAL</small> | 75 |



Carta del Presidente



Estimados Accionistas,

En mayo hicimos llegar un avance de los datos económicos relevantes del Banco a 31 de diciembre de 2014, y ahora, con motivo de la Junta General, reflejamos la evolución de los epígrafes totales del banco en dicho ejercicio.

En lo referente a España, en el año 2014, como dijimos, sigue el esfuerzo para mejorar la economía del país. Todos esperamos que este proceso siga avanzando. Europa se está esforzando por ir superando las dificultades, consecuencia de la crisis, y los mercados reflejan estas expectativas apoyados por el avance del comportamiento de la economía americana.

La prudencia y control en la gestión de los activos, unida a vuestro apoyo, ha sido nuestro mejor soporte, y gracias a ello hemos crecido y mejorado nuestra posición y fortaleza económica.

El desarrollo continuado de nuestro banco y su Grupo, con más de 35 años ya de experiencia, se ha traducido en un crecimiento importante a partir de 2011. Crecimiento que ha supuesto un incremento de negocio en todas las sociedades participadas por el banco, así como en el pasivo, que prácticamente ha doblado su tamaño en 2014.

Banco Caminos, nuestro banco, el banco de todos nosotros, sigue estando en cabeza en liquidez estructural, ratio que además de generar valor para los accionistas, da seguridad a nuestros depositantes y máxima confianza a nuestros clientes.

El coeficiente de solvencia ha sido modificado por Europa y pasa a llamarse Ratio de Capital Total. Ratio que al igual que el anterior indica la fortaleza de la Entidad. El ratio de capital total, ya efectuada la compra de Bancofar y consolidada a Junio de 2015 ascenderá a niveles superiores al 13%.

Así, a 31 de diciembre, la entidad alcanza un coeficiente del 259,31% de liquidez estructural a nivel individual y 152,07% a nivel consolidado. Este coeficiente es muy importante en el entorno actual de alta volatilidad.

Al cierre del ejercicio 2014 Banco Caminos como sabéis había adquirido Bancofar en junio y su porcentaje de participación era de un 78,92% convirtiéndose Bancofar en una de las principales sociedades participadas del banco.

Me complace decir que es una entidad que tiene una importante unión con los ingenieros de caminos, incluso a nivel familiar, con la que esperamos crecer mutuamente y convertirnos todos en una buena entidad.

Los datos del balance más significativos a nivel banco son:

- **Los recursos totales:**

Alcanzan los 2.002.322 miles de € con un crecimiento del 42,70% con respecto al año anterior.

- **Los recursos fuera de balance:**

Fundamentalmente Fondos de Inversión, Sicav's y Planes de Pensiones (individuales y de empleo), **totalizan la cifra de 952.433 miles de €** con un crecimiento del 19,39% con respecto al año anterior.

- **Los fondos de pensiones:**

Al 31 de diciembre **han alcanzado la cifra de 286.500 miles de €.**

- **Los resultados de este ejercicio:**

Ascienden a la cantidad de 5.698 miles de € después de impuestos, y por tanto el Consejo de Administración ha propuesto a **la Junta General una revalorización de la acción del 6,38%.**

Con respecto al Balance Consolidado los recursos totales ascienden a 2.633.406 miles de €.

No puedo terminar estas líneas sin felicitar y agradecer a todo nuestro personal por su dedicación y disposición, así como a nuestros consejeros, quienes aportan muy especialmente su sabiduría en el transcurrir de la Entidad. Y, por supuesto, agradecer a todos los que confían en nosotros y saben que tienen las puertas siempre abiertas para todo lo que deseen.

Quedando a vuestra entera disposición, un sincero y cariñoso saludo.



Consejo de Administración

Banco Caminos
banco privado

PRESIDENTE

D. Clemente Solé Parellada

VICEPRESIDENTE 1º

D. Mateo Velasco Arranz

VICEPRESIDENTE 2º

D. José Rubió Bosch

SECRETARIO

D. Juan Luis Canadell Fernández

VICESECRETARIO

D. José Manuel Oñoro Pérez

VOCALES

D. Alfonso Costa Cuadrench

D. Francisco Gil Fernández

D. Luis María Ortega Basagoiti



Informe de Gestión 2014

Informe de Gestión 2014.

El ejercicio 2014 representa a nivel económico un año de continuación en la toma de decisiones adicionales en aras a obtener un mayor dinamismo de la economía mundial que se sigue caracterizando por la observancia de diferentes ciclos económicos entre las principales áreas.

En concreto, EEUU experimentó un crecimiento anual del PIB del 2,4% respecto al 2,2% del año 2013. Este dato consolida que las medidas adoptadas por la Reserva Federal norteamericana fundamentadas en situar sus tipos de interés en niveles especialmente reducidos y reforzados por los programas de expansión cuantitativa a través de la compra de bonos han producido en este tiempo resultados positivos. Especialmente es reseñable su efecto en la creación de empleo, mejorando su tasa de desempleo desde niveles máximos del 10,0% en el momento álgido de la crisis a tasas actuales del 5,6%. Así, para el 2015 posiblemente se observen las primeras señales alcistas de tipos de interés tras afianzar su recuperación económica.

A raíz de los efectos de esta implementación, con un dato de PIB del -0,5% en 2013 en el área Euro, el Banco Central Europeo aprobó el diseñar y aplicar medidas muy similares mediante la aprobación de compras de bonos por un importe significativo. La declaración de esta voluntad ante los mercados de capitales confirmó con más intensidad la senda de reducción de rentabilidades de la deuda pública, facilitando la posibilidad de financiación más barata de manera global.

El PIB del 2014 consiguió entrar en terreno positivo y ofrecer una cierta mejoría hasta alcanzar el 0,9% combinado con un IPC del 0,6%. Este último por debajo del objetivo de medio plazo del BCE situado en el nivel del 2,0%, lo que confiere que asistamos al inicio de un periodo de bajos tipos de interés y ayuden a reactivar el consumo y la inversión.

Esta tendencia está también recogida en España, y en la que asistimos a un crecimiento de la economía del 1,4% del PIB, afortunadamente dejando atrás uno de los periodos más prolongados de crisis vividos históricamente. Este aumento ha sido constituido por una incipiente mejoría en la demanda interna de los hogares, experimentando un crecimiento del 2,4%, y se complementa con la evolución de la producción industrial y desarrollo empresarial del sector exterior. Deseamos que éste sea el inicio y consolidación de una recuperación económica que se transmita paulatinamente a todos y cada uno de los hogares y tejido empresarial del país.

Para Banco Caminos el ejercicio 2014 ha significado un año de crecimiento. Así como en años anteriores, donde hemos asistido a un intenso proceso de consolidación del sector financiero en un entorno complicado, durante la crisis, la Entidad incrementó los parámetros que considera de forma estructural esenciales en la actividad bancaria como son su prudencia y control en la gestión. En este tiempo, Banco Caminos ha generado unos ratios de liquidez y solvencia sensiblemente superiores a la media del sector que ha permitido a mediados de este año el poder adquirir más del 70% del capital de Bancofar sin tener que realizar ampliación de capital alguna, financiándose exclusivamente con recursos propios generados de ejercicios anteriores.

Bancofar se ha convertido en la principal participada de Banco Caminos, en la que destacan muchas similitudes en uno de los aspectos más importantes, que es la manera de tratar y ayudar a nuestros clientes para solventar sus necesidades financieras. Este modelo es el que aúna a ambas entidades y en el que se trabaja para conseguir productos y servicios más eficientes. Estamos seguros que dicha unión generará globalmente numerosas ventajas para ambas Entidades.

Así mismo, en el propio Banco Caminos el ejercicio 2014 ofrece un alto crecimiento en varios de sus componentes más significativos y que consolida el modelo de la Entidad año tras año.

Respecto al Activo del Balance a fecha 31 de diciembre se ha experimentado un crecimiento anual de 599.157 Mls €, en términos porcentuales del 42,70%, alcanzando la cifra de 2.002.322 Mls €.

En el Pasivo del Balance, también ha habido un crecimiento sustancial y acorde con las anteriores magnitudes, aumentando los Recursos de Clientes en 395.863 Mls €, que supone un incremento del 37,88%, ascendiendo a una cifra total de 1.441.007 Mls €.

A nivel de Recursos Fuera de Balance, asociados principalmente con la gestión de activos a través de fondos de inversión, planes de pensiones y carteras individuales gestionadas de clientes, el crecimiento ha sido considerable, que representa un aumento del 22,47%, por un importe total de 952.433 Mls €. El Resultado antes de Impuestos alcanzó los 8.078 Mls €, situándose la cifra de Beneficio después de Impuestos en 5.699 Mls €.

Finalmente, en sesión del día 23 de marzo del 2015, el Consejo de Administración de Banco Caminos S.A. formula la Cuentas Anuales y el Informe de Gestión del ejercicio 2014, en los que se declara que las mismas han sido elaboradas de acuerdo con los preceptos financieros aplicables a la Entidad y reflejan la imagen fiel de patrimonio, de la situación financiera y de los resultados de Banco Caminos S.A.

Queremos destacar que la solidez y crecimiento de la Entidad son el resultado de la dedicación y buen criterio del Consejo de Administración, así como el esfuerzo de todo el personal que conjuntamente con la confianza depositada de nuestros accionistas y clientes hacen posible esta evolución. A todos ellos, quisiéramos transmitirle nuestro especial agradecimiento.

Los miembros del Consejo de Administración de Banco Caminos, S.A., en la sesión celebrada el día 23 de marzo de 2015, formulan las Cuentas Anuales y el Informe de Gestión del ejercicio anual terminado el 31 de diciembre de 2014. Asimismo, los miembros del Consejo de Administración declaran que, hasta donde alcanza su conocimiento, dichas Cuentas Anuales correspondientes al ejercicio 2014, han sido elaboradas con arreglo al marco de información financiera aplicable a la Entidad, ofrecen la imagen fiel del patrimonio, de la situación financiera y de los resultados de Banco Caminos, S.A., y que el Informe de Gestión incluye un análisis fiel de la evolución y los resultados empresariales y de la posición de Banco Caminos, S.A., junto con la descripción de los principales riesgos e incertidumbres a que se enfrentan.

INFORME DEL SERVICIO DE ATENCIÓN Y DEFENSOR DEL CLIENTE.

De conformidad al art. 17 de la Orden ECO/734/2004, de 11 de marzo, sobre los departamentos y servicios de atención al cliente y el defensor del cliente de las entidades financieras, y al art. 25 del Reglamento para la Defensa del Cliente de la Entidad, a continuación se incluye la información relativa a los ejercicios 2014 y 2013.

El total de quejas y reclamaciones recibidas durante el ejercicio 2014 ascendió a 28 (3 quejas y 25 reclamaciones), todas ellas contestadas por el Servicio de Atención al Cliente, según las competencias fijadas en el Reglamento. Cuatro de ellas fueron elevadas a segunda instancia, contestadas por el Defensor del Cliente de la Entidad y 3 fueron objeto de reclamación ante el Banco de España, siendo resuelta por dicho Organismo. Del total del epígrafe: quejas y reclamaciones, una reclamación generó derechos económicos abonados por la Entidad a favor del cliente, cuyo importe total ascendió a la cantidad de 403,38 euros.

El total de quejas y reclamaciones recibidas durante el ejercicio 2013 ascendió a 56 (53 quejas y 3 reclamaciones), todas ellas contestadas por el Servicio de Atención al Cliente, según las competencias fijadas en el Reglamento. Cuatro de ellas fueron elevadas a segunda instancia, contestada por el Defensor del Cliente de la Entidad y objeto de reclamación ante el Banco de España, siendo resuelta por dicho Organismo a favor de esta Entidad. Del total del epígrafe: quejas y reclamaciones, tres reclamaciones generaron, después de llegar a un acuerdo entre las partes, derechos económicos abonados por la Entidad a favor de los clientes, cuyo importe total ascendió a la cantidad de 29.849 euros.



Evolución de los principales epígrafes

Fondos Propios.

El precio de referencia de la acción que se propone aprobar en la Junta General es de 31,01 euros que representa un 6,38% de incremento.

Las reservas al 31 de diciembre de 2014 ascienden a 77.919 miles de euros, que representan un 70,13% de nuestros fondos propios.

La fortaleza del Banco en solvencia unida a la liquidez y gestión, han posicionado al mismo en una situación que le ha permitido invertir parte del exceso de Recursos Propios de cara a poder seguir generando situaciones de crecimiento en beneficios y rentabilidad así como afrontar con capacidad suficiente futuros escenarios de estrés que se presenten.

Miles de euros

| | |
|-------------------------------------|----------------|
| Fondos propios | |
| Capital Social | 27.491 |
| Reservas | 77.919 |
| Prima de emisión | 29.028 |
| Reservas | 50.514 |
| Valores propios | (1.623) |
| Resultado del ejercicio 2014 | 5.699 |
| Total Fondos Propios | 111.109 |

DISTRIBUCIÓN DE LOS FONDOS PROPIOS.

Recursos Ajenos.

El Banco, un año más, ha conseguido mantener la senda de crecimiento en Recursos Ajenos tanto de dentro como de fuera de Balance en un entorno macro que se mantiene adverso gracias a la fortaleza de sus pilares principales, solvencia y liquidez, aportando más confianza, si cabe, en nuestros clientes y su entorno.

Por tanto, seguimos manteniendo la estrategia de captación en el Colectivo de Ingenieros de Caminos Canales y Puertos y su entorno familiar y profesional con un resultado positivo que arroja durante 2014 unas cifras de captación de 3.880 nuevos clientes, así como un crecimiento del 37,88% de recursos de clientes dentro de balance.

Los recursos en balance de nuestros clientes al 31 de diciembre de 2014 totalizan 1.441.007 Miles de €. Esta cifra se compone de Depósitos típicos a diferentes plazos, recursos captados por Cesión Temporal de Activos, No residentes y Otras cuentas Especiales.

Dentro de la rúbrica de “Depósitos de la Clientela” es especialmente destacable el comportamiento de los depósitos a plazo que han experimentado un aumento de 251.989 miles de euros, sosteniendo el coste del mismo en niveles prudenciales y consiguiendo entrada de nuevo de dinero a la Entidad en un año 2014 con inicio de tendencia de traspaso de Depósitos a Fondos a finales de ejercicio.

Las condiciones financieras, así como la solidez del Banco, nos hacen estimar un mantenimiento de las tasas de crecimiento en Depósitos en un futuro próximo en la Entidad si bien a tipos y volúmenes más bajos dados los actuales niveles de los tipos de interés y la situación comentada. El interés medio anual durante los ejercicios 2014 y 2013 de los Depósitos a la Clientela fue de 1,25% y 1,72% respectivamente.

En cuanto a los Recursos Fuera de Balance, que son la suma de las aportaciones de los Fondos de Inversión, los Patrimonios Administrados y los Fondos de Pensiones así como, la comercialización de Instituciones de Inversión Colectiva no gestionadas por nuestra Entidad, es de especial mención el incremento en Fondos de Inversión, Fondos de Pensiones y Sicav por un importe de 74.153 miles de euros, así como destacar la positiva evolución de las Carteras de Gestión Discrecional con un incremento de 30.348 miles de euros.

| Miles de euros | | |
|-------------------------------------|------------------|-----------|
| Recursos Clientes Dentro de Balance | 2014 | % |
| Administraciones públicas españolas | 107 | 0 |
| Depósitos a la vista | 442.834 | 19 |
| Depósitos a plazo | 847.178 | 36 |
| Cesión temporal de activos | 127.328 | 5 |
| Ajustes por valoración | 4.540 | 0 |
| No residentes | 19.020 | 1 |
| SUBTOTAL | 1.441.007 | 61 |

ESTRUCTURA DE LOS RECURSOS AJENOS Y GESTIONADOS.

| Miles de euros | | |
|---|------------------|------------|
| Recursos Clientes Fuera de Balance | 2014 | % |
| Fondos de Inversión, Insitución y Sicav | 286.390 | 12 |
| Fondos de Pensiones | 286.817 | 12 |
| Carteras de gestión discrecional | 268.403 | 11 |
| Comercialización no gestionados | 85.403 | 4 |
| SUBTOTAL | 927.013 | 39 |
| TOTAL | 2.368.020 | 100 |

Inversión Crediticia.

El total de créditos y préstamos vivos a clientes es de 545.785 miles de euros siendo la tasa de mora un 9,57%, inferior en 2,95 puntos básicos a la media del sector, que ha quedado fijada en el 12,51%.

El Crédito a la Clientela a 31 de diciembre de 2014 representa el 27,26% del total del Activo del Balance que asciende a 2.002.322 miles de euros.

El importe total de préstamos y créditos concedidos en el ejercicio 2014 es de 243.505 miles de euros distribuidos en 810 operaciones.

En el cuadro adjunto se desglosa por tipo de operaciones las efectuadas en 2014:

| Miles de euros | | | |
|-----------------------------|------------|-------------------|---------------|
| Préstamos | Número | Importe concedido | % |
| Hipotecarios | 174 | 30.276 | 12,43 |
| Personales | 294 | 111.735 | 45,89 |
| Pignoratícios | 10 | 665 | 0,27 |
| Monetarios | 5 | 61 | 0,03 |
| SUBTOTAL | 483 | 142.737 | 58,62 |
| Pólizas de Crédito | Número | Importe concedido | % |
| Garantía Hipotecaria | 2 | 607 | 0,25 |
| Garantía Pignoraticia | 62 | 12.704 | 5,22 |
| Garantía Personal | 263 | 87.457 | 35,92 |
| Subtotal | 327 | 100.768 | 41,38 |
| TOTAL CONCEDIDO 2014 | 810 | 243.505 | 100,00 |

OPERACIONES DE ACTIVO FORMALIZADAS EN 2014.

La concesión de préstamos en el año 2014 ha mantenido una tendencia similar a la de años anteriores y siempre con el objetivo de apoyar a sus clientes.

El Grupo Banco Caminos, sigue configurando un grupo sólido, que está preparado financieramente para encarar el futuro con éxito tras estos años difíciles vividos en el sector financiero.

Las provisiones constituidas para la cobertura del riesgo de préstamos y créditos ascienden a 41.565 miles de euros, los cuales cubre un 80,22% del total de activos dudosos.

El tipo de interés medio durante los ejercicios 2014 y 2013 de los activos registrados en este epígrafe fue aproximadamente del 3% en ambos.

| Miles de euros | | | |
|----------------|---------|---------|---------|
| 2014 | 2013 | 2012 | 2011 |
| 545.755 | 583.361 | 605.506 | 616.228 |

EVOLUCIÓN DEL CRÉDITO A LA CLIENTELA.

Avales.

Durante el ejercicio 2014 el Banco ha concedido 667 avales por un importe de 20.011 miles de euros distribuidos según cuadro adjunto:

| Avales | Número | Miles de euros |
|----------------------|------------|----------------|
| | | Importe |
| Avales Provisionales | 300 | 4.223 |
| Avales Definitivos | 191 | 1.833 |
| Avales Financieros | 176 | 13.955 |
| TOTAL | 667 | 20.011 |

El capital vivo dentro de la rúbrica de Garantías Financieras y de Otros Avales y Cauciones prestados a 31 de diciembre de 2014 es de 40.770 miles de euros.

Este servicio sigue siendo uno de los más solicitados por nuestros clientes por la rápida y sencilla tramitación, ofreciendo una buena garantía ante los Organismos Oficiales a todos los profesionales que desarrollan el ejercicio libre de la profesión.



Estados Financieros Públicos

BALANCE DE SITUACIÓN. ACTIVO. AL 31 DE DICIEMBRE.

| | Miles de euros | |
|--|------------------|----------------|
| ACTIVO | 2014 | 2013 |
| Caja y depósitos en bancos centrales | 100.627 | 51.663 |
| Cartera de negociación | 2.103 | 1.261 |
| Depósitos en entidades de crédito | - | - |
| Crédito a la clientela | - | - |
| Valores representativos de deuda | 240 | 154 |
| Instrumentos de capital | 264 | 1.020 |
| Derivados de negociación | 1.599 | 87 |
| Pro-memoria: Prestados o en garantía | - | - |
| Otros activos financieros a valor razonable con cambios en pérdidas y ganancias | - | 2.128 |
| Depósitos en entidades de crédito | - | - |
| Crédito a la clientela | - | - |
| Valores representativos de deuda | - | 2.128 |
| Instrumentos de capital | - | - |
| Pro-memoria: Prestados o en garantía | - | - |
| Activos financieros disponibles para la venta | 1.022.863 | 683.447 |
| Valores representativos de deuda | 996.044 | 670.127 |
| Instrumentos de capital | 26.819 | 13.320 |
| Pro-memoria: Prestados o en garantía | 654.817 | 375.535 |
| Inversiones crediticias | 755.247 | 597.948 |
| Depósitos en entidades de crédito | 209.492 | 14.587 |
| Crédito a la clientela | 545.755 | 583.361 |
| Valores representativos de deuda | - | - |
| Pro-memoria: Prestados o en garantía | 15.188 | 18.483 |
| Cartera de inversión a vencimiento | 12.353 | 15.281 |
| Pro-memoria: Prestados o en garantía | 4.931 | 13.081 |
| Ajustes a activos financieros por macro-coberturas | - | - |
| Derivados de cobertura | - | - |
| Activos no corrientes en venta | - | - |

Sigue

| | Miles de euros | |
|--|------------------|------------------|
| ACTIVO | 2014 | 2013 |
| Participaciones | 92.046 | 43.485 |
| Entidades asociadas | 657 | 657 |
| Entidades multigrupo | - | - |
| Entidades del grupo | 91.389 | 42.828 |
| Contratos de seguros vinculados a pensiones | - | - |
| Activo material | 1.790 | 1.756 |
| Inmovilizado material | 1.786 | 1.752 |
| De uso propio | 1.786 | 1.752 |
| Cedido en arrendamiento operativo | - | - |
| Inversiones inmobiliarias | 4 | 4 |
| Pro-memoria: Adquirido en arrendamiento financiero | - | - |
| Activo intangible | - | - |
| Fondo de comercio | - | - |
| Otro activo intangible | - | - |
| Activos fiscales | 14.983 | 6.054 |
| Corrientes | 6.554 | 1.786 |
| Diferidos | 8.429 | 4.268 |
| Resto de activos | 310 | 142 |
| TOTAL ACTIVO | 2.002.322 | 1.403.165 |

BALANCE DE SITUACIÓN. PASIVO. AL 31 DE DICIEMBRE.

| PASIVO | Miles de euros | |
|--|------------------|------------------|
| | 2014 | 2013 |
| Cartera de negociación | - | - |
| Depósitos de bancos centrales | - | - |
| Depósitos de entidades de crédito | - | - |
| Depósitos de la clientela | - | - |
| Débitos representados por valores negociables | - | - |
| Derivados de negociación | - | - |
| Posiciones cortas de valores | - | - |
| Otros pasivos financieros | - | - |
| Otros pasivos financieros a valor razonable con cambios en pérdidas y ganancias | - | - |
| Depósitos de bancos centrales | - | - |
| Depósitos de entidades de crédito | - | - |
| Depósitos de la clientela | - | - |
| Débitos representados por valores negociables | - | - |
| Pasivos subordinados | - | - |
| Otros pasivos financieros | - | - |
| Pasivos financieros a coste amortizado | 1.834.553 | 1.276.919 |
| Depósitos de bancos centrales | 344.958 | 217.627 |
| Depósitos de entidades de crédito | 33.723 | 770 |
| Depósitos de la clientela | 1.441.007 | 1.045.144 |
| Débitos representados por valores negociables | - | - |
| Pasivos subordinados | - | - |
| Otros pasivos financieros | 14.865 | 13.378 |
| Ajustes a pasivos financieros por macro-coberturas | - | - |
| Derivados de cobertura | - | - |
| Pasivos asociados con activos no corrientes en venta | - | - |

Sigue

| PASIVO | Miles de euros | |
|--|------------------|------------------|
| | 2014 | 2013 |
| Provisiones | 1.592 | 515 |
| Fondo para pensiones y obligaciones similares | - | - |
| Provisiones para impuestos y otras contingencias legales | 362 | - |
| Provisiones para riesgos y compromisos contingentes | 1.107 | 407 |
| Otras provisiones | 123 | 108 |
| Pasivos fiscales | 20.137 | 7.391 |
| Corrientes | 6.052 | 2.049 |
| Diferidos | 14.085 | 5.342 |
| Resto de pasivos | 2.663 | 686 |
| TOTAL PASIVO | 1.858.945 | 1.285.511 |

BALANCE DE SITUACIÓN. PATRIMONIO NETO. AL 31 DE DICIEMBRE.

| | Miles de euros | |
|--|------------------|------------------|
| PATRIMONIO NETO | 2014 | 2013 |
| Fondos propios | 111.109 | 106.845 |
| Capital | 27.491 | 27.491 |
| Escriturado | 27.491 | 27.491 |
| Menos: Capital no exigido | - | - |
| Prima de emisión | 29.028 | 29.028 |
| Reservas | 50.514 | 45.008 |
| Otros instrumentos de capital | - | - |
| De instrumentos financieros compuestos | - | - |
| Resto de instrumentos de capital | - | - |
| Menos: Valores propios | (1.623) | (168) |
| Resultado del ejercicio | 5.699 | 5.486 |
| Menos: Dividendos y retribuciones | - | - |
| Ajustes por valoración | 32.268 | 10.809 |
| Activos financieros disponibles para la venta | 32.268 | 10.809 |
| Coberturas de los flujos de efectivo | - | - |
| Coberturas de inversiones netas en negocios en el extranjero | - | - |
| Diferencias de cambio | - | - |
| Activos no corrientes en venta | - | - |
| Resto de ajustes por valoración | - | - |
| TOTAL PATRIMONIO NETO | 143.377 | 117.654 |
| TOTAL PATRIMONIO NETO Y PASIVO | 2.002.322 | 1.403.165 |
| PRO-MEMORIA | | |
| Riesgos contingentes | 40.770 | 44.528 |
| Compromisos contingentes | 127.084 | 118.572 |
| | 167.854 | 163.100 |

CUENTA DE PÉRDIDAS Y GANANCIAS. AL 31 DE DICIEMBRE.

| | Miles de euro | |
|---|---------------|---------------|
| CUENTA DE PÉRDIDAS Y GANANCIAS | 2014 | 2013 |
| Intereses y rendimientos asimilados | 41.614 | 39.872 |
| Intereses y cargas asimiladas | (18.372) | (19.450) |
| A) MARGEN DE INTERESES | 23.242 | 20.422 |
| Rendimiento de instrumentos de capital | 93 | 170 |
| Comisiones percibidas | 4.780 | 4.655 |
| Comisiones pagadas | (1.946) | (1.985) |
| Resultados de operaciones financieras (neto) | 16.923 | 13.866 |
| Cartera de negociación | 1.408 | 2.411 |
| Otros instrumentos financieros a valor razonable con cambios en pérdidas y ganancias | 66 | (15) |
| Instrumentos financieros no valorados a valor razonable con cambios en pérdidas y ganancias | 15.449 | 11.470 |
| Otros | - | - |
| Diferencias de cambio (neto) | 300 | 203 |
| Otros productos de explotación | 392 | 390 |
| Otras cargas de explotación | (4.726) | (1.795) |
| B) MARGEN BRUTO | 39.058 | 35.926 |
| Gastos de administración | (15.939) | (14.786) |
| Gastos de personal | (4.029) | (3.449) |
| Otros gastos generales de administración | (11.910) | (11.337) |
| Amortización | (284) | (359) |
| Dotaciones a provisiones (neto) | (1.078) | (247) |
| Pérdidas por deterioro de activos financieros (neto) | (13.238) | (12.484) |
| Inversiones crediticias | (12.280) | (12.484) |
| Otros instrumentos financieros no valorados a valor razonable con cambios en pérdidas y ganancias | (958) | - |

Sigue

| | Miles de euros | |
|--|----------------|--------------|
| CUENTA DE PÉRDIDAS Y GANANCIAS | 2014 | 2013 |
| C) RESULTADO DE LA ACTIVIDAD DE EXPLOTACIÓN | 8.519 | 8.050 |
| Pérdidas por deterioro del resto de activos (neto) | (441) | (1.119) |
| Fondo de comercio y otro activo intangible | - | - |
| Otros activos | (441) | (1.119) |
| Ganancias (pérdidas) en la baja de activos no clasificados como no corrientes en venta | - | - |
| Diferencia negativa en combinaciones de negocios | - | - |
| Ganancias (pérdidas) de activos no corriente en venta no clasificados como operaciones interrumpidas | - | (34) |
| D) RESULTADO ANTES DE IMPUESTOS | 8.078 | 6.897 |
| Impuesto sobre beneficios | (2.379) | (1.411) |
| E) RESULTADO DEL EJERCICIO PROCEDENTE DE OPERACIONES CONTINUADAS | 5.699 | 5.486 |
| Resultado de operaciones interrumpidas (neto) | - | - |
| F) RESULTADO DEL EJERCICIO | 5.699 | 5.486 |

ESTADO DE INGRESOS Y GASTOS RECONOCIDOS. AL 31 DE DICIEMBRE.

| | Miles de euros | |
|--|----------------|---------------|
| ESTADO DE INGRESOS Y GASTOS | 2014 | 2013 |
| A) RESULTADO DEL EJERCICIO | 5.699 | 5.486 |
| B) OTROS INGRESOS Y GASTOS RECONOCIDOS | 21.459 | 11.775 |
| B.1) Partidas que no serán reclasificadas a resultados | - | - |
| Pérdidas y ganancias actuariales en planes de pensiones de prestación definida | - | - |
| Activos no corrientes en venta | - | - |
| Impuesto sobre beneficios relacionados con partidas que serán reclasificados a resultados | - | - |
| B.2) Partidas que podrán ser reclasificadas a resultados | 21.459 | 11.775 |
| Activos financieros disponibles para la venta | 30.656 | 16.821 |
| Ganancias / (Pérdidas) por valoración | 35.455 | 21.426 |
| Importes transferidos a la cuenta de pérdidas y ganancias | (4.799) | (4.605) |
| Otras reclasificaciones | - | - |
| Coberturas de los flujos de efectivo | - | - |
| Ganancias/ (Pérdidas) por valoración | - | - |
| Importes transferidos a la cuenta de pérdidas y ganancias | - | - |
| Importes transferidos al valor inicial de las partidas cubiertas | - | - |
| Otras reclasificaciones | - | - |
| Coberturas de inversiones netas en negocios en el extranjero | - | - |
| Ganancias/ (Pérdidas) por valoración | - | - |
| Importes transferidos a la cuenta de pérdidas y ganancias | - | - |
| Otras reclasificaciones | - | - |
| Diferencias de cambio | - | - |
| Ganancias/ (Pérdidas) por valoración | - | - |
| Importes transferidos a la cuenta de pérdidas y ganancias | - | - |
| Otras reclasificaciones | - | - |
| Activos no corrientes en venta | - | - |
| Ganancias / (Pérdidas) por valoración | - | - |
| Importes transferidos a la cuenta de pérdidas y ganancias | - | - |
| Otras reclasificaciones | - | - |
| Resto de ingresos y gastos reconocidos | - | - |
| Impuesto sobre beneficios relacionados con partidas que podrán ser reclasificados a resultados | (9.197) | (5.046) |
| TOTAL INGRESOS Y GASTO RECONOCIDOS (A+B) | 27.158 | 17.261 |

ESTADO TOTAL DE CAMBIOS EN EL PATRIMONIO NETO. AL 31 DE DICIEMBRE.

| | Fondos Propios | | | | | | | | | Total Patrimonio neto |
|--|----------------|------------------|----------|-------------------------------|------------------------|--------------------------|-----------------------------------|----------------------|------------------------|-----------------------|
| | Capital | Prima de emisión | Reservas | Otros instrumentos de capital | Menos: Valores propios | Resultados del ejercicio | Menos: dividendos y retribuciones | Total fondos propios | Ajustes por valoración | |
| Saldo inicial a 31 de diciembre de 2013 | 27.491 | 29.028 | 45.008 | - | (168) | 5.486 | - | 106.845 | 10.809 | 117.654 |
| Ajuste por cambios de criterio contable | - | - | - | - | - | - | - | - | - | - |
| Ajuste por errores | - | - | - | - | - | - | - | - | - | - |
| Saldo inicial ajustado | 27.491 | 29.028 | 45.008 | - | (168) | 5.486 | - | 106.845 | 10.809 | 117.654 |
| Total ingresos y (gastos) reconocidos | - | - | - | - | - | 5.699 | - | 5.699 | 21.459 | 27.158 |
| Otras variaciones del patrimonio neto | - | - | 5.506 | - | (1.455) | (5.486) | - | (1.435) | - | (1.435) |
| Aumentos de capital | - | - | - | - | - | - | - | - | - | - |
| Reducciones de capital | - | - | - | - | - | - | - | - | - | - |
| Conversión de pasivos financieros en capital | - | - | - | - | - | - | - | - | - | - |
| Incrementos de otros instrumentos de capital | - | - | - | - | - | - | - | - | - | - |
| Reclasificación de pasivos financieros a otros instrumentos de capital | - | - | - | - | - | - | - | - | - | - |
| Reclasificación de otros instrumentos de capital a pasivos financieros | - | - | - | - | - | - | - | - | - | - |
| Operaciones con instrumentos de capital propio (neto) | - | - | 20 | - | (1.455) | - | - | (1.435) | - | (1.435) |
| Trasposos entre partidas de patrimonio neto | - | - | 5.486 | - | - | (5.486) | - | - | - | - |
| Incrementos / (Reducciones) por combinaciones de negocios | - | - | - | - | - | - | - | - | - | - |
| Pagos con instrumentos de capital | - | - | - | - | - | - | - | - | - | - |
| Resto de incrementos / (reducciones) de patrimonios | - | - | - | - | - | - | - | - | - | - |
| Saldo final a 31 de diciembre de 2014 | 27.491 | 29.028 | 50.514 | - | (1.623) | 5.699 | - | 111.109 | 32.268 | 143.377 |

| | Fondos Propios | | | | | | | | | Total Patrimonio neto |
|--|----------------|------------------|----------|-------------------------------|------------------------|--------------------------|-----------------------------------|----------------------|------------------------|-----------------------|
| | Capital | Prima de emisión | Reservas | Otros instrumentos de capital | Menos: Valores propios | Resultados del ejercicio | Menos: dividendos y retribuciones | Total fondos propios | Ajustes por valoración | |
| Saldo inicial a 31 de diciembre de 2012 | 27.491 | 29.028 | 39.698 | - | (300) | 5.303 | - | 101.220 | (966) | 100.254 |
| Ajuste por cambios de criterio contable | - | - | - | - | - | - | - | - | - | - |
| Ajuste por errores | - | - | - | - | - | - | - | - | - | - |
| Saldo inicial ajustado | 27.491 | 29.028 | 39.698 | - | (300) | 5.303 | - | 101.220 | (966) | 100.254 |
| Total ingresos y (gastos) reconocidos | - | - | - | - | - | 5.486 | - | 5.486 | 11.775 | 17.261 |
| Otras variaciones del patrimonio neto | - | - | 5.310 | - | 132 | (5.303) | - | 139 | - | 139 |
| Aumentos de capital | - | - | - | - | - | - | - | - | - | - |
| Reducciones de capital | - | - | - | - | - | - | - | - | - | - |
| Conversión de pasivos financieros en capital | - | - | - | - | - | - | - | - | - | - |
| Incrementos de otros instrumentos de capital | - | - | - | - | - | - | - | - | - | - |
| Reclasificación de pasivos financieros a otros instrumentos de capital | - | - | - | - | - | - | - | - | - | - |
| Reclasificación de otros instrumentos de capital a pasivos financieros | - | - | - | - | - | - | - | - | - | - |
| Operaciones con instrumentos de capital propio (neto) | - | - | 7 | - | 132 | - | - | 139 | - | 139 |
| Trasposos entre partidas de patrimonio neto | - | - | 5.303 | - | - | (5.303) | - | - | - | - |
| Incrementos / (Reducciones) por combinaciones de negocios | - | - | - | - | - | - | - | - | - | - |
| Pagos con instrumentos de capital | - | - | - | - | - | - | - | - | - | - |
| Resto de incrementos / (reducciones) de patrimonios | - | - | - | - | - | - | - | - | - | - |
| Saldo final a 31 de diciembre de 2013 | 27.491 | 29.028 | 45.008 | - | (168) | 5.486 | - | 106.845 | 10.809 | 117.654 |

ESTADO DE FLUJOS DE EFECTIVO. AL 31 DE DICIEMBRE.

| | Miles de euros | |
|---|------------------|------------------|
| | 2014 | 2013 |
| A) FLUJOS DE EFECTIVO DE LAS ACTIVIDADES DE EXPLOTACIÓN | 96.427 | (835) |
| 1.Resultado del ejercicio | 5.699 | 5.486 |
| 2.Ajustes para obtener los flujos de efectivo de las actividades de explotación: | 17.420 | 15.620 |
| Amortización | 284 | 359 |
| Otros ajustes | 17.136 | 15.261 |
| 3.Aumento / Disminución neto de los activos de explotación | (478.543) | (207.124) |
| Cartera de negociación | (842) | 114 |
| Otros activos financieros a valor razonable con cambios en pérdidas y ganancias | 2.128 | 11.780 |
| Activos financieros disponibles para la venta | (309.718) | (227.281) |
| Inversiones crediticias | (169.943) | 8.259 |
| Otros activos de explotación | (168) | 4 |
| 4.Aumento / Disminución neto de los pasivos de explotación | 558.741 | 186.792 |
| Cartera de negociación | - | - |
| Otros pasivos financieros a valor razonable con cambios en pérdidas y ganancias | - | - |
| Pasivos financieros a coste amortizado | 557.634 | 186.850 |
| Otros pasivos de explotación | 1.107 | (58) |
| 5.Cobros / (Pagos) por impuesto sobre beneficios | (6.890) | (1.609) |
| B) FLUJOS DE EFECTIVO DE LAS ACTIVIDADES DE INVERSIÓN | (46.028) | (7.907) |
| 6.Pagos: | (48.956) | (8.735) |
| Activos materiales | (318) | (32) |
| Activos intangibles | - | - |
| Participaciones | (48.638) | (8.703) |
| Entidades dependientes y otras unidades de negocio | - | - |
| Activos no corrientes y pasivos asociados en venta | - | - |
| Cartera e inversión a vencimiento | - | - |
| Otros pagos relacionados con actividades de inversión | - | - |

Sigue

| | Miles de euros | |
|--|----------------|----------------|
| | 2014 | 2013 |
| ESTADO DE FLUJOS DE EFECTIVO | 2.928 | 828 |
| 7.Cobros: | 2.928 | 828 |
| Activos materiales | - | - |
| Activos intangibles | - | - |
| Participaciones | - | - |
| Entidades dependientes y otras unidades de negocio | - | - |
| Activos no corrientes y pasivos asociados en venta | - | - |
| Cartera de inversión a vencimiento | 2.928 | 828 |
| Otros cobros relacionados con actividades de inversión | - | - |
| C) FLUJOS DE EFECTIVO DE LAS ACTIVIDADES DE FINANCIACIÓN | (1.435) | 139 |
| 8.Pagos: | (1.435) | - |
| Dividendos | - | - |
| Pasivos subordinados | - | - |
| Amortización de instrumentos de capital propio | - | - |
| Adquisición de instrumentos de capital propio | (1.435) | - |
| Otros pagos relacionados con actividades financiación | - | - |
| 9.Cobros: | - | 139 |
| Pasivos subordinados | - | - |
| Emisión de instrumentos de capital propio | - | - |
| Enajenación de instrumentos de capital propio | - | 139 |
| Otros cobros relacionados con actividades de financiación | - | - |
| D) EFECTO DE LAS VARIACIONES DE LOS TIPOS DE CAMBIO | - | - |
| E) AUMENTO / (DISMINUCIÓN) NETO DEL EFECTIVO Y EQUIVALENTES (A+B+C+D) | 48.964 | (8.603) |
| F) EFECTIVO Y EQUIVALENTES AL INICIO DEL PERIODO | 51.663 | 60.266 |
| G) EFECTIVO Y EQUIVALENTES AL FINAL DEL PERIODO (E+F) | 100.627 | 51.663 |
| COMPONENTES DEL EFECTIVO Y EQUIVALENTES AL FINAL DEL PERIODO | | |
| Caja | 988 | 969 |
| Saldos equivalentes al efectivo en bancos centrales | 99.639 | 50.694 |
| Otros activos financieros | - | - |
| Menos: Descubiertos bancarios reintegrables a la vista | - | - |
| TOTAL EFECTIVO Y EQUIVALENTES AL FINAL DEL PERIODO | 100.627 | 51.663 |

Distribución de Resultados.

Se incluye a continuación la distribución del beneficio del ejercicio de 2014 que el Consejo de Administración de la Entidad propondrá a la Junta General de Accionistas para su aprobación, junto con la distribución del resultado del ejercicio 2013, aprobada por la Junta General de Accionistas de fecha 27 de junio de 2014:

| | Miles de euros | |
|--------------------------------|----------------|--------------|
| | 2014 | 2013 |
| Distribución | | |
| A Reserva legal | 570 | 549 |
| A Reserva voluntaria | 5.129 | 4.937 |
| Total distribuido | 5.699 | 5.486 |
| Beneficio del ejercicio | 5.699 | 5.486 |



Detalles estadísticos de los Recursos Humanos

Detalles Estadísticos de los Recursos Humanos.

| | Mujeres | | | | Hombres | | | | Total | | | |
|-------------------|------------|------------|------------|-------------|------------|------------|------------|-------------|------------|-------------|------------|-------------|
| | Nº | % | edad media | antg. Media | Nº | % | edad media | antg. Media | Nº | % | edad media | antg. Media |
| BANCO CAMINOS | 27 | 47% | 45,5 | 18,5 | 31 | 53% | 47,9 | 13,6 | 58 | 22% | 46,8 | 15,9 |
| SERVIFONSA AIE | 22 | 45% | 38,5 | 9,3 | 28 | 56% | 36,1 | 7,0 | 50 | 19% | 37,2 | 8,0 |
| FAM CAMINOS | 11 | 61% | 45,1 | 12,9 | 7 | 39% | 42,9 | 6,5 | 18 | 7% | 44,3 | 10,4 |
| GEFONSA | 6 | 43% | 37,7 | 9,5 | 8 | 57% | 41,7 | 7,7 | 14 | 5% | 40,0 | 8,5 |
| GESTIFONSA | 3 | 30% | 31,2 | 9,2 | 7 | 70% | 39,3 | 8,2 | 10 | 4% | 36,9 | 8,5 |
| GESPENSION | 3 | 50% | 47,0 | 14,5 | 2 | 40% | 30,1 | 3,5 | 5 | 1,9% | 40,3 | 10,1 |
| CORPORACION B.C. | 2 | 40% | 45,2 | 16,8 | 3 | 60% | 49,5 | 3,5 | 5 | 1,9% | 47,8 | 8,8 |
| SISTEMCAM | | 0% | | | 5 | 100% | 45,2 | 14,8 | 5 | 1,9% | 45,2 | 14,8 |
| GABINETE ESTUDIOS | 1 | 25% | 46,2 | 20,2 | 3 | 75% | 36,8 | 10,5 | 4 | 1,5% | 39,2 | 13,0 |
| MAXLAN | | | | | 1 | 100% | 57,5 | 29,7 | 1 | 0,4% | 57,5 | 29,7 |
| CALLDURBON | 1 | 100% | 42,6 | 4,1 | | | | | 1 | 0,4% | 42,6 | 4,1 |
| ARCOGEST | 3 | 60% | 44,4 | 5,9 | 2 | 40% | 49,7 | 7,5 | 5 | 2% | 46,5 | 6,5 |
| BANCOFAR | 28 | 31% | 43,8 | 15,5 | 62 | 69% | 44,0 | 15,3 | 90 | 34% | 44,0 | 15,3 |
| TOTAL | 107 | 40% | | | 159 | 60% | | | 266 | 100% | | |

PLANTILLA SOCIEDADES AÑO 2014.

NOTA: datos plantilla real a 31 de diciembre de 2014.



Cuentas Anuales Consolidadas

BANCO CAMINOS S.A. Y SU GRUPO CONSOLIDADO. BALANCE DE SITUACIÓN. ACTIVO. AL 31 DE DICIEMBRE.

| ACTIVO | Miles de euros | |
|--|------------------|----------------|
| | 2014 | 2013 |
| Caja y depósitos en bancos centrales | 104.565 | 51.663 |
| Cartera de negociación | 10.497 | 9.487 |
| Depósitos en entidades de crédito | - | - |
| Crédito a la clientela | - | - |
| Valores representativos de deuda | 936 | 895 |
| Instrumentos de capital | 7.962 | 8.505 |
| Derivados de negociación | 1.599 | 87 |
| Pro-memoria: Prestados o en garantía | - | - |
| Otros activos financieros a valor razonable con cambios en pérdidas y ganancias | - | 2.128 |
| Depósitos en entidades de crédito | - | - |
| Crédito a la clientela | - | - |
| Valores representativos de deuda | - | 2.128 |
| Instrumentos de capital | - | - |
| Pro-memoria: Prestados o en garantía | - | - |
| Activos financieros disponibles para la venta | 1.025.938 | 685.942 |
| Valores representativos de deuda | 997.154 | 672.012 |
| Instrumentos de capital | 28.784 | 13.930 |
| Pro-memoria: Prestados o en garantía | 652.463 | 375.535 |
| Inversiones crediticias | 1.378.267 | 567.219 |
| Depósitos en entidades de crédito | 103.709 | 14.608 |
| Crédito a la clientela | 1.274.558 | 552.611 |
| Valores representativos de deuda | - | - |
| Pro-memoria: Prestados o en garantía | 15.188 | 18.483 |
| Cartera de inversión a vencimiento | 12.353 | 15.281 |
| Pro-memoria: Prestados o en garantía | 4.931 | 13.081 |
| Ajustes a activos financieros por macro-coberturas | - | - |
| Derivados de cobertura | - | - |
| Activos no corrientes en venta | 6.188 | 7.580 |

Sigue

| ACTIVO | Miles de euros | |
|--|------------------|------------------|
| | 2014 | 2013 |
| Participaciones | 743 | 707 |
| Entidades asociadas | 743 | 707 |
| Entidades multigrupo | - | - |
| Contratos de seguros vinculados a pensiones | - | - |
| Activos por reaseguros | - | - |
| Activo material | 51.474 | 47.615 |
| Inmovilizado material | 42.090 | 38.140 |
| De uso propio | 42.090 | 38.140 |
| Cedidos en arrendamiento operativo | - | - |
| Afecto a la Obra social | - | - |
| Inversiones inmobiliarias | 9.384 | 9.475 |
| Pro-memoria: Adquirido en arrendamiento financiero | - | - |
| Activo intangible | 11.305 | 11.215 |
| Fondo de comercio | 4.749 | 4.337 |
| Otro activo intangible | 6.556 | 6.878 |
| Activos fiscales | 30.628 | 6.802 |
| Corrientes | 7.659 | 2.202 |
| Diferidos | 22.969 | 4.600 |
| Resto de activos | 1.449 | 291 |
| Existencias | - | - |
| Otros | 1.449 | 291 |
| TOTAL ACTIVO | 2.633.407 | 1.405.930 |

BANCO CAMINOS S.A. Y SU GRUPO CONSOLIDADO. BALANCE DE SITUACIÓN. PASIVO. AL 31 DE DICIEMBRE.

| PASIVO | Miles de euros | |
|--|------------------|------------------|
| | 2014 | 2013 |
| Cartera de negociación | - | - |
| Depósitos de bancos centrales | - | - |
| Depósitos de entidades de crédito | - | - |
| Depósitos de la clientela | - | - |
| Débitos representados por valores negociables | - | - |
| Derivados de negociación | - | - |
| Posiciones cortas de valores | - | - |
| Otros pasivos financieros | - | - |
| Otros pasivos financieros a valor razonable con cambios en pérdidas y ganancias | - | - |
| Depósitos de bancos centrales | - | - |
| Depósitos de entidades de crédito | - | - |
| Depósitos de la clientela | - | - |
| Débitos representados por valores negociables | - | - |
| Pasivos subordinados | - | - |
| Otros pasivos financieros | - | - |
| Pasivos financieros a coste amortizado | 2.389.786 | 1.261.925 |
| Depósitos de bancos centrales | 344.958 | 217.627 |
| Depósitos de entidades de crédito | 34.521 | 2.354 |
| Depósitos de la clientela | 1.980.372 | 1.025.633 |
| Débitos representados por valores negociables | - | - |
| Pasivos subordinados | - | - |
| Otros pasivos financieros | 29.935 | 16.311 |
| Ajustes a pasivos financieros por macro-coberturas | - | - |
| Derivados de cobertura | - | - |
| Pasivos asociados con activos no corrientes en venta | - | - |
| Pasivos por contratos de seguros | - | - |

Sigue

| PASIVO | Miles de euros | |
|--|------------------|------------------|
| | 2014 | 2013 |
| Provisiones | 2.016 | 985 |
| Fondos para pensiones y obligaciones similares | 199 | - |
| Provisiones para impuestos y otras contingencias legales | 362 | - |
| Provisiones para riesgos y compromisos contingentes | 1.165 | 407 |
| Otras provisiones | 290 | 578 |
| Pasivos fiscales | 21.792 | 7.957 |
| Corrientes | 7.120 | 2.523 |
| Diferidos | 14.672 | 5.434 |
| Resto de pasivos | 7.649 | 1.511 |
| TOTAL PASIVO | 2.421.243 | 1.272.378 |

BANCO CAMINOS S.A. Y SU GRUPO CONSOLIDADO. BALANCE DE SITUACIÓN. PATRIMONIO NETO. AL 31 DE DICIEMBRE.

Miles de euros

| PATRIMONIO NETO | 2014 | 2013 |
|--|------------------|------------------|
| Fondos propios | 158.843 | 121.193 |
| Capital / fondo de dotación | 27.491 | 27.491 |
| Escriturado | 27.491 | 27.491 |
| Menos: Capital no exigido (-) | - | - |
| Prima de emisión | 29.028 | 29.028 |
| Reservas | 64.857 | 57.022 |
| Reservas (pérdidas) acumuladas | 64.808 | 57.022 |
| Reservas (pérdidas) de entidades valoradas por el método de la participación | 49 | - |
| Otros instrumentos de capital | - | - |
| De instrumentos financieros compuestos | - | - |
| Cuotas participativas y fondos asociados | - | - |
| Resto de instrumentos de capital | - | - |
| Menos: Valores propios | (1.622) | (168) |
| Resultado del ejercicio atribuido al grupo | 39.089 | 7.820 |
| Menos: Dividendos y retribuciones | - | - |
| Ajustes por valoración | 32.402 | 10.917 |
| Activos financieros disponibles para la venta | 32.402 | 10.917 |
| Coberturas de los flujos de efectivo | - | - |
| Coberturas de inversiones netas en negocios en el extranjero | - | - |
| Diferencias de cambio | - | - |
| Activos no corrientes en venta | - | - |
| Entidades valoradas por el método de la participación | - | - |
| Resto de ajustes por valoración | - | - |
| Intereses minoritarios | 20.919 | 1.442 |
| Ajustes por valoración | 20 | 10 |
| Resto | 20.899 | 1.432 |
| TOTAL PATRIMONIO NETO | 212.164 | 133.552 |
| TOTAL PATRIMONIO NETO Y PASIVO | 2.633.407 | 1.405.930 |
| PRO-MEMORIA | | |
| Riesgos contingentes | 46.692 | 44.528 |
| Compromisos contingentes | 297.259 | 118.044 |
| | 343.951 | 162.572 |

CUENTA DE PÉRDIDAS Y GANANCIAS CONSOLIDADA. AL 31 DE DICIEMBRE.

Miles de euros

| CUENTA DE PÉRDIDAS Y GANANCIAS | 2014 | 2013 |
|--|----------------|----------------|
| Intereses y rendimientos asimilados | 53.520 | 39.216 |
| Intereses y cargas asimiladas | (24.618) | (19.332) |
| MARGEN DE INTERESES | 28.902 | 19.884 |
| Rendimiento de instrumentos de capital | 100 | 171 |
| Resultado de entidades valoradas por el método de la participación | 37 | 49 |
| Comisiones percibidas | 13.503 | 9.995 |
| Comisiones pagadas | (2.678) | (2.224) |
| Resultados de operaciones financieras (neto) | 20.142 | 14.789 |
| Cartera de negociación | 2.230 | 3.312 |
| Otros instrumentos financieros a valor razonable con cambios en pérdidas y ganancias | 111 | 200 |
| Instrumentos financiero no valorados a valor razonable con cambios en pérdidas y ganancias | 17.851 | 11.477 |
| Otros | (50) | (200) |
| Diferencias de cambio (neto) | 300 | 205 |
| Otros productos de explotación | 3.404 | 3.382 |
| Ingresos de contratos de seguros y reaseguros emitidos | - | - |
| Ventas e ingresos por prestaciones de servicios no financieros | - | - |
| Resto de productos de explotación | 3.404 | 3.382 |
| Otras cargas de explotación | (7.084) | (1.795) |
| Gastos de contratos de seguros y reaseguros | - | - |
| Variación de existencias | - | - |
| Restos de cargas de explotación | (7.084) | (1.795) |

Sigue

Miles de euros

| CUENTA DE PÉRDIDAS Y GANANCIAS | 2014 | 2013 |
|--|-----------------|-----------------|
| MARGEN BRUTO | 56.626 | 44.456 |
| Gastos de administración | (26.145) | (18.680) |
| Gastos de personal | (13.733) | (9.785) |
| Otros gastos generales de administración | (12.412) | (8.895) |
| Amortización | (1.663) | (1.564) |
| Dotaciones a provisiones (neto) | (950) | (156) |
| Pérdidas por deterioro de activos (neto) | (14.784) | (12.485) |
| Inversiones crediticias | (13.826) | (12.485) |
| Otros instrumentos financieros no valorados a valor razonable con cambios en pérdidas y ganancias | (958) | - |
| RESULTADO DE LA ACTIVIDAD DE EXPLOTACIÓN | 13.084 | 11.571 |
| Pérdidas por deterioro del resto de activos (neto) | - | 912 |
| Fondo de comercio y otro activo intangible | - | - |
| Otros activos | - | 912 |
| Ganancias / (Pérdidas) en la baja de activos no clasificados como no corrientes en venta | 98 | (191) |
| Diferencia negativa de consolidación | 30.385 | - |
| Ganancias / (Pérdidas) de activos no corrientes en venta no clasificados como operaciones interrumpidas | (476) | (1.980) |
| RESULTADO ANTES DE IMPUESTOS | 43.091 | 10.312 |
| Impuesto sobre beneficios | (3.797) | (2.266) |
| Dotación obligatoria a obras y fondos sociales | - | - |
| RESULTADO DEL EJERCICIO PROCEDENTE DE OPERACIONES CONTINUADAS | 39.294 | 8.046 |
| Resultado de operaciones interrumpidas (neto) | - | - |
| RESULTADO CONSOLIDADO DEL EJERCICIO | 39.294 | 8.046 |
| Resultado atribuido a la entidad dominante | 39.089 | 7.820 |
| Resultado atribuido a intereses minoritarios | 205 | 226 |

ESTADO DE INGRESOS Y GASTOS RECONOCIDO AL 31 DE DICIEMBRE.

Miles de euros

| ESTADO DE GASTOS E INGRESOS RECONOCIDOS | 2014 | 2013 |
|---|---------------|---------------|
| A) RESULTADO CONSOLIDADO DEL EJERCICIO | 39.294 | 8.046 |
| B) OTROS INGRESOS Y GASTOS RECONOCIDOS | 21.495 | 11.895 |
| B.1) Partidas que no serán reclasificadas a resultados | - | - |
| 1. Pérdidas y ganancias actuariales en planes de pensiones de prestación definida | - | - |
| 2. Activos no corrientes en venta | - | - |
| 3. Entidades valoradas por el método de la participación | - | - |
| 4. Impuesto sobre beneficios relacionados con partidas que serán reclasificados a resultados | - | - |
| B.2) Partidas que podrán ser reclasificadas a resultados | 21.495 | 11.895 |
| 1. Activos financieros disponibles para la venta | 30.707 | 16.992 |
| Ganancias / (Pérdidas) por valoración | 35.507 | 21.597 |
| Importes transferidos a la cuenta de pérdidas y ganancias | (4.800) | (4.605) |
| Otras reclasificaciones | - | - |
| 2. Coberturas de los flujos de efectivo | - | - |
| Ganancias / (Pérdidas) por valoración | - | - |
| Importes transferidos a la cuenta de pérdidas y ganancias | - | - |
| Importes transferidos al valor inicial de las partidas cubiertas | - | - |
| Otras reclasificaciones | - | - |
| 3. Coberturas de inversiones netas en negocios en el extranjero | - | - |
| Ganancias / (Pérdidas) por valoración | - | - |
| Importes transferidos a la cuenta de pérdidas y ganancias | - | - |
| Otras reclasificaciones | - | - |
| 4. Diferencias de cambio | - | - |
| Ganancias / (Pérdidas) por valoración | - | - |
| Importes transferidos a la cuenta de pérdidas y ganancias | - | - |
| Otras reclasificaciones | - | - |
| 5. Activos no corrientes en venta | - | - |
| Ganancias / (Pérdidas) por valoración | - | - |
| Importes transferidos a la cuenta de pérdidas y ganancias | - | - |
| Otras reclasificaciones | - | - |
| 7. Entidades valoradas por el método de la participación | - | - |
| Ganancias / (Pérdidas) por valoración | - | - |
| Importes transferidos a la cuenta de pérdidas y ganancias | - | - |
| Otras reclasificaciones | - | - |
| 8. Resto de ingresos y gastos reconocidos | - | - |
| 9. Impuesto sobre beneficios relacionados con partidas que podrán ser reclasificados a resultados | (9.212) | (5.097) |
| TOTAL INGRESOS / GASTOS RECONOCIDOS (A+B) | 60.789 | 19.941 |
| Atribuidos a la entidad dominante | 60.574 | 19.715 |
| Atribuidos a intereses minoritarios | 215 | 226 |

ESTADO TOTAL DE CAMBIOS EN EL PATRIMONIO NETO CONSOLIDADO. AL 31 DE DICIEMBRE DE 2014.

Miles de euros

| | Fondos Propios | | | | | | | | | | | | Intereses minoritarios | Total patrimonio neto |
|--|-----------------------------|------------------|---------------|-----------|-------------------------------|------------------------|---|-----------------------------------|----------------------|------------------------|----------------|---------------|------------------------|-----------------------|
| | Capital / Fondo de dotación | Prima de emisión | Reservas | | Otros instrumentos de capital | Menos: Valores propios | Resultados del ejercicio atribuido a la entidad dominante | Menos: dividendos y retribuciones | Total fondos propios | Ajustes por valoración | Total | | | |
| Saldo final al 31 de diciembre de 2013 | 27.491 | 29.028 | 57.022 | - | - | (168) | 7.820 | - | 121.193 | 10.917 | 132.110 | 1.442 | 133.552 | |
| Ajuste por cambios de criterio contable | - | - | - | - | - | - | - | - | - | - | - | - | - | |
| Ajuste por errores | - | - | - | - | - | - | - | - | - | - | - | - | - | |
| Saldo inicial ajustado | 27.491 | 29.028 | 57.022 | - | - | (168) | 7.820 | - | 121.193 | 10.917 | 132.110 | 1.442 | 133.552 | |
| Total ingresos y (gastos) reconocidos | - | - | - | - | - | - | 39.089 | - | 39.089 | 21.485 | 60.574 | 215 | 60.789 | |
| Otras variaciones del patrimonio neto | - | - | 7.786 | 49 | - | (1.454) | (7.820) | - | (1.439) | - | (1.439) | 19.262 | 17.823 | |
| Aumentos de capital / fondo de dotación | - | - | - | - | - | - | - | - | - | - | - | - | - | |
| Reducciones de capital | - | - | - | - | - | - | - | - | - | - | - | - | - | |
| Conversión de pasivos financieros en capital | - | - | - | - | - | - | - | - | - | - | - | - | - | |
| Incrementos de otros instrumentos de capital | - | - | - | - | - | - | - | - | - | - | - | - | - | |
| Reclasificación de pasivos financieros a otros instrumentos de capital | - | - | - | - | - | - | - | - | - | - | - | - | - | |
| Reclasificación de otros instrumentos de capital a pasivos financieros | - | - | - | - | - | - | - | - | - | - | - | - | - | |
| Distribución de dividendos / Remuneración a socios | - | - | - | - | - | - | - | - | - | - | - | - | - | |
| Operaciones con instrumentos de capital propio (neto) | - | - | 15 | - | - | (1.454) | - | - | (1.439) | - | (1.439) | - | (1.439) | |
| Trasposos entre partidas de patrimonio neto | - | - | 7.771 | 49 | - | - | (7.820) | - | - | - | - | - | - | |
| Incrementos / (Reducciones) por combinaciones de negocios | - | - | - | - | - | - | - | - | - | - | - | 19.262 | 19.262 | |
| Dotación discrecional a obras y fondo sociales (Cajas de Ahorro y Cooperativas de crédito) | - | - | - | - | - | - | - | - | - | - | - | - | - | |
| Pagos con instrumentos de capital | - | - | - | - | - | - | - | - | - | - | - | - | - | |
| Resto de incrementos / (reducciones) de patrimonio neto | - | - | - | - | - | - | - | - | - | - | - | - | - | |
| Saldo final al 31 de diciembre de 2014 | 27.491 | 29.028 | 64.808 | 49 | - | (1.622) | 39.089 | - | 158.843 | 32.402 | 191.245 | 20.919 | 212.164 | |

ESTADO TOTAL DE CAMBIOS EN EL PATRIMONIO NETO CONSOLIDADO. AL 31 DE DICIEMBRE DE 2013.

Miles de euros

| | Fondos Propios | | | | | | | | | | | | Intereses minoritarios | Total patrimonio neto |
|--|-----------------------------|------------------|---------------|----------|-------------------------------|------------------------|---|-----------------------------------|----------------------|------------------------|----------------|--------------|------------------------|-----------------------|
| | Capital / Fondo de dotación | Prima de emisión | Reservas | | Otros instrumentos de capital | Menos: Valores propios | Resultados del ejercicio atribuido a la entidad dominante | Menos: dividendos y retribuciones | Total fondos propios | Ajustes por valoración | Total | | | |
| Saldo final al 31 de diciembre de 2012 | 29.836 | 29.028 | 55.254 | - | - | (2.621) | 2.303 | - | 113.800 | (978) | 112.822 | 1.112 | 113.934 | |
| Ajuste por cambios de criterio contable | - | - | - | - | - | - | - | - | - | - | - | - | - | |
| Ajuste por errores | - | - | - | - | - | - | - | - | - | - | - | - | - | |
| Saldo inicial ajustado | 29.836 | 29.028 | 55.254 | - | - | (2.621) | 2.303 | - | 113.800 | (978) | 112.822 | 1.112 | 113.934 | |
| Total ingresos y (gastos) reconocidos | - | - | - | - | - | - | 7.820 | - | 7.820 | 11.895 | 19.715 | 226 | 19.941 | |
| Otras variaciones del patrimonio neto | (2.345) | - | 1.768 | - | - | 2.453 | (2.303) | - | (427) | - | (427) | 104 | (323) | |
| Aumentos de capital / fondo de dotación | - | - | - | - | - | - | - | - | - | - | - | - | - | |
| Reducciones de capital | - | - | - | - | - | - | - | - | - | - | - | - | - | |
| Conversión de pasivos financieros en capital | - | - | - | - | - | - | - | - | - | - | - | - | - | |
| Incrementos de otros instrumentos de capital | - | - | - | - | - | - | - | - | - | - | - | - | - | |
| Reclasificación de pasivos financieros a otros instrumentos de capital | - | - | - | - | - | - | - | - | - | - | - | - | - | |
| Reclasificación de otros instrumentos de capital a pasivos financieros | - | - | - | - | - | - | - | - | - | - | - | - | - | |
| Distribución de dividendos / Remuneración a socios | - | - | - | - | - | - | - | - | - | - | - | - | - | |
| Operaciones con instrumentos de capital propio (neto) | - | - | 7 | - | - | 132 | - | - | 139 | - | 139 | - | 139 | |
| Trasposos entre partidas de patrimonio neto | - | - | 2.303 | - | - | - | (2.303) | - | - | - | - | - | - | |
| Incrementos / (Reducciones) por combinaciones de negocios | - | - | - | - | - | - | - | - | - | - | - | - | - | |
| Dotación discrecional a obras y fondo sociales (Cajas de Ahorro y Cooperativas de crédito) | - | - | - | - | - | - | - | - | - | - | - | - | - | |
| Pagos con instrumentos de capital | - | - | - | - | - | - | - | - | - | - | - | - | - | |
| Resto de incrementos / (reducciones) de patrimonio neto | (2.345) | - | (542) | - | - | 2.321 | - | - | (566) | - | (566) | 104 | (462) | |
| Saldo final al 31 de diciembre de 2013 | 27.491 | 29.028 | 57.022 | - | - | (168) | 7.820 | - | 121.193 | 10.917 | 132.110 | 1.442 | 133.552 | |

ESTADO DE FLUJOS DE EFECTIVO CONSOLIDADO. AL 31 DE DICIEMBRE.

| Miles de euros | | |
|---|-----------------|----------------|
| ESTADO DE FLUJOS DE EFECTIVO | 2014 | 2013 |
| A) FLUJOS DE EFECTIVO DE LAS ACTIVIDADES DE EXPLOTACIÓN | 91.490 | (1.796) |
| 1. Resultado consolidado del ejercicio | 39.294 | 8.046 |
| 2. Ajustes para obtener los flujos de efectivo de las actividades de explotación: | (8.920) | 17.539 |
| Amortización | 1.663 | 1.564 |
| Otros ajustes | (1.0583) | 15.975 |
| 3. Aumento / Disminución neto de los activos de explotación | (344.927) | (204.536) |
| Cartera de negociación | (1.010) | 607 |
| Otros activos financieros a valor razonable con cambios en pérdidas y ganancias | 2.128 | 11.780 |
| Activos financieros disponibles para la venta | (310.166) | (226.501) |
| Inversiones crediticias | (37.142) | 9.578 |
| Otros activos de explotación | 1.263 | - |
| 4. Aumento / Disminución neto de los pasivos de explotación | 413.098 | 179.515 |
| Cartera de negociación | - | - |
| Otros pasivos financieros a valor razonable con cambios en pérdidas y ganancias | - | - |
| Pasivos financieros a coste amortizado | 410.888 | 180.308 |
| Otros pasivos de explotación | 2.210 | (793) |
| 5. Cobros / Pagos por impuesto sobre beneficios | (7.055) | (2.360) |
| B) FLUJOS DE EFECTIVO DE LAS ACTIVIDADES DE INVERSIÓN | (40.657) | (6.948) |
| 6. Pagos: | (44.786) | (10.246) |
| Activos materiales | (2.065) | (4.096) |
| Activos intangibles | (197) | (133) |
| Participaciones | (42.524) | (707) |
| Entidades dependientes y otras unidades de negocio | - | - |
| Activos no corrientes y pasivos asociados en venta | - | (5.310) |
| Cartera e inversión a vencimiento | - | - |
| Otros pagos relacionados con actividades de inversión | - | - |

Sigue

| Miles de euros | | |
|--|----------------|----------------|
| ESTADO DE FLUJOS DE EFECTIVO | 2014 | 2013 |
| 7. Cobros: | 4.129 | 3.298 |
| Activos materiales | - | 1.086 |
| Activos intangibles | - | 276 |
| Participaciones | - | - |
| Entidades dependientes y otras unidades de negocio | - | - |
| Activos no corrientes y pasivos asociados en venta | 1.201 | 1.108 |
| Cartera de inversión a vencimiento | 2.928 | 828 |
| Otros cobros relacionados con actividades de inversión | - | - |
| C) FLUJOS DE EFECTIVO DE LAS ACTIVIDADES DE FINANCIACIÓN | (1.439) | 139 |
| 8. Pagos: | (1.439) | - |
| Dividendos | - | - |
| Pasivos subordinados | - | - |
| Amortización de instrumentos de capital propio | - | - |
| Adquisición de instrumentos de capital propio | (1.439) | - |
| Otros pagos relacionados con actividades financiación | - | - |
| 9. Cobros: | - | 139 |
| Pasivos subordinados | - | - |
| Emisión de instrumentos de capital propio | - | - |
| Enajenación de instrumentos de capital propio | - | 139 |
| Otros cobros relacionados con actividades de financiación | - | - |
| D) EFECTO DE LAS VARIACIONES DE LOS TIPOS DE CAMBIO | - | - |
| E) AUMENTO / (DISMINUCIÓN) NETO DEL EFECTIVO Y EQUIVALENTES (A+B+C+D) | 49.394 | (8.605) |
| F) EFECTIVO Y EQUIVALENTES AL INICIO DEL PERIODO | 51.663 | 60.268 |
| F.1) EFECTIVO Y EQUIVALENTES PROCEDENTE DE COMBINACIONES DE NEGOCIO | 3.508 | - |
| G) EFECTIVO Y EQUIVALENTES AL FINAL DEL PERIODO (E+F+F.1) | 104.565 | 51.663 |
| Pro-memoria: | | |
| COMPONENTES DEL EFECTIVO Y EQUIVALENTES AL FINAL DEL PERIODO | | |
| Caja | 1.425 | 969 |
| Saldos equivalentes al efectivo en bancos centrales | 103.140 | 50.694 |
| Otros activos financieros | - | - |
| Menos: Descubiertos bancarios reintegrables a la vista | - | - |
| TOTAL EFECTIVO Y EQUIVALENTES AL FINAL DEL PERIODO | 104.565 | 51.663 |
| Del que: en poder de entidades consolidadas pero no disponible por el Grupo | - | - |



**Informe de Auditoría
y Certificado RSC**



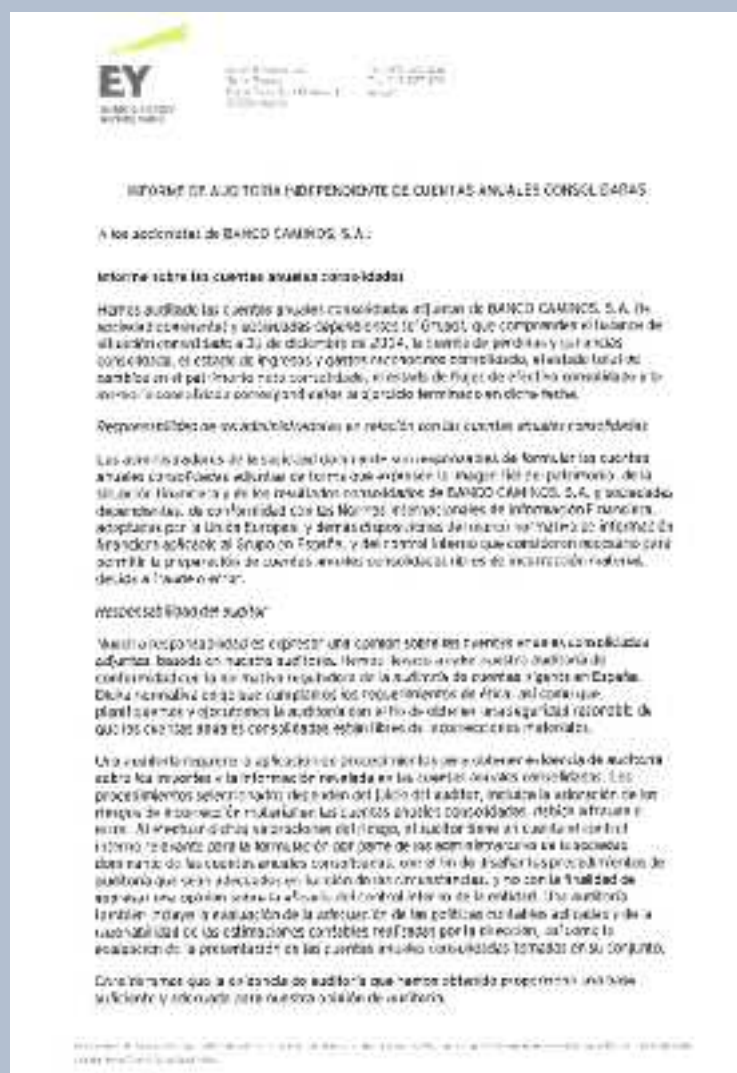



 [Fueción por la Administración de la Dirección General]

CERTIFICADO DE RESPONSABILIDAD SOCIAL CORPORATIVA

AUTOCONTROL (Asociación para la Arregulación de la Contabilidad Comercial), es una asociación sin ánimo de lucro establecida en 1988 que tiene como objetivo gestionar el sistema de información contable en España. Esta formada por los principales sindicatos, agentes, medios y asociaciones sectoriales y su objetivo es contribuir a que la contabilidad constituya un instrumento fundamental de gestión del proceso económico, basado en el respeto a la ética profesional y a los derechos de los consumidores, con la obtención de la máxima de información posible.

AUTOCONTROL forma parte de RSCA (Instituto Nacional de Estadística Afiliado) y es el único organismo privado en España incorporado a la red IES (Instituto Europeo de Estadística) de organismos acreditados de acuerdo de conformidad con los requisitos de acreditación establecidos en el Reglamento de la Ley 18/2002.

BANCO CAMINOS, S.A.

Calidad de Acceso

Ha sido de pleno acuerdo de AUTOCONTROL y mantiene su calidad de miembro durante el período comprendido entre el 1 de enero y el 31 de DICIEMBRE de 2014, como así consta en la reunión de socios que celebraron en nuestra máxima sede de 2014.

Cumplimiento de Código Deontológico

Se compromete a cumplir en todas sus comunicaciones comerciales el Código de Conducta de la Asociación de Autocontrol, basado en el Código de Prácticas Publicitarias de la International Chamber of Commerce.

Actividad de control previo de la oferta y comercialización de productos de la juventud

Trabaja con seriedad y a su medida, realiza el seguimiento del Sistema Técnico de Autocontrol en aquellos casos en los que surge cada semana de la oferta y comercialización de productos de la juventud, con el fin de garantizar los mismos.

Suministro de datos de Publicidad

Se compromete al otorgar a través de sus sistemas online por el Jefe de la Publicidad como resultado de solicitudes realizadas por usuarios ante este órgano de regulación de publicidad de autocontrol, en un período de 24 horas o 48 horas de los datos de consumidores, empresas de la competencia o datos sectoriales e información de la Administración.

Para generalidad de datos de publicidad, ver: ANEXO 1 a la Resolución de 2014.

 José Domingo Gómez Cordero
 Director General

N.º de inscripción en el Registro de Asociaciones de Madrid: 280140001-0
 N.º de inscripción en el Registro de Comercio de Madrid: 280140001-0
 N.º de inscripción en el Registro de la Propiedad de Madrid: 280140001-0





Memoria Consolidada 2014

1. INFORMACIÓN GENERAL.

1.1. NATURALEZA Y ACTIVIDAD DE LA ENTIDAD DOMINANTE.

Banco Caminos, S.A. (en adelante “la Entidad”, “el Banco” o “la Entidad dominante”) es una entidad de crédito constituida, el 2 de febrero de 1977, inicialmente con la denominación de Caja de Crédito del Colegio de Ingenieros de Caminos, Canales y Puertos Sociedad Cooperativa. El 18 de junio de 1990 fue cambiada su denominación por Caja Caminos, Sociedad Cooperativa de Crédito, según acuerdo adoptado por la Asamblea General Ordinaria y Extraordinaria.

Con fecha 29 de junio de 2007, la Asamblea General Extraordinaria de la Entidad aprobó:

- El proyecto de transformación de Caja Caminos, Sociedad Cooperativa de Crédito en Sociedad Anónima (Banco), adoptando la denominación de Banco Caminos, S.A. y modificando íntegramente sus Estatutos Sociales.
- La ampliación del capital social de la Entidad en 141.584 títulos según el siguiente detalle:

| Destinatario: | Títulos |
|--|----------------|
| Todos los socios | 33.370 |
| Socios tenedores de aportaciones de la Serie C | 79.898 |
| Personal y Administradores | 28.316 |
| Total | 141.584 |

- El traslado del domicilio social de la Entidad a la calle Almagro nº 8, de Madrid.

Los títulos fueron emitidos con un nominal y una prima de emisión de 60,11 y 120,22 euros por título, respectivamente, lo que supuso una ampliación de capital de 8.511 miles de euros y una prima de emisión de 17.021 miles de euros. Para la suscripción de la mencionada ampliación se abrió un período de suscripción desde el 15 de julio de 2007 al 15 de octubre de 2007, coincidiendo esta última fecha con la fecha de desembolso.

Con fecha 15 de octubre de 2007 fue escriturada la ampliación de capital quedando suscrita y desembolsada en su totalidad. Una vez efectuada la ampliación de capital anteriormente reseñada, el capital social de la Entidad quedó constituido en 21.132 miles de euros representado por 351.553 títulos.

Con fecha 8 de febrero de 2008 se elevó a público los acuerdos detallados anteriormente, haciendo constar que:

- La transformación de Caja Caminos, Sociedad Cooperativa de Crédito en Sociedad Anónima, con carácter de Banco, no afectó a la personalidad jurídica de la sociedad transformada.
- El capital social se encontraba totalmente suscrito y desembolsado, y que fueron debidamente anulados e inutilizados los títulos que representaban el capital social, asignando, a cambio de dichos títulos, a los Socios de la Entidad acciones, en proporción de una por cada uno de los títulos que poseían anteriormente; y con el fin de mantener una proporción idéntica, el capital de la Entidad quedó representado, a partir de esta fecha, por 351.533 acciones nominativas, de 60,11 euros de valor nominal cada una de ellas.
- El patrimonio de la Sociedad cubría el capital de la misma.
- El acuerdo de transformación, fue autorizado por la Dirección General del Tesoro y Política Financiera con fecha 30 de noviembre de 2007.
- El Fondo de Reserva Obligatorio que, de acuerdo con el balance aprobado a 28 de junio de 2007 y el balance de 7 de febrero de 2008, ascendía a 7.250 miles de euros, se traspasó a la cooperativa “Almagro Sociedad Cooperativa de Consumidores y Usuarios” de conformidad con lo aprobado en la mencionada Asamblea Extraordinaria (Nota 21.1).

El Registro de Sociedades Cooperativas, con fecha 25 de febrero de 2008, certificó la baja de Caja Caminos, Sociedad Cooperativa de Crédito, con el número 1429-SMT, por haber sido transformada dicha Entidad en Sociedad Anónima con la denominación de Banco Caminos, S.A.

Con fecha 10 de marzo de 2008, una vez justificada la inscripción de la escritura pública en el Registro Mercantil, quedó inscrito de forma definitiva Banco Caminos, S.A. en el Registro de Bancos y Banqueros, con el número de codificación 0234 y N.I.F.: A28520666.

Posteriormente, en los ejercicios 2009, 2010 y 2011 se han realizado las modificaciones en el capital social de la Entidad que se describen en la Nota 21.1 de esta memoria.

El Banco tiene como actividad típica y habitual la de recibir fondos del público en forma de depósito, préstamo, cesión temporal de activos financieros u otras análogas que lleven aparejada la obligación de su restitución, aplicándolos por cuenta propia a la concesión de préstamos, créditos u otras operaciones de análoga naturaleza que permitan atender las necesidades financieras de sus clientes. A tal fin podrá realizar toda clase de operaciones activas, pasivas y de servicios permitidas a las entidades de crédito. Su ámbito de actuación se extiende con carácter principal a todo el territorio nacional, sin perjuicio de que pueda desarrollar fuera del mismo las operaciones legalmente permitidas.

La Entidad tiene su domicilio social en Madrid, calle Almagro nº 8, de Madrid, desarrollando su actividad a través de dos oficinas en Madrid y una en Barcelona, empleando a 58 personas (2013: 48 personas).

A 31 de diciembre de 2014 y 2013 el Banco se regía por las normas que con carácter general regulan la actividad de las Entidades de Crédito.

La Entidad actúa con el nombre de Banco Caminos, S.A. y está regida por los estatutos sociales aprobados por la Asamblea General Extraordinaria del 29 de junio de 2007, y sus posteriores modificaciones, y los preceptos de la Ley de Sociedades de Capital y demás disposiciones legales aplicables.

La Entidad se halla sujeta a determinadas normas legales, que regulan, entre otros, aspectos tales como:

- Mantenimiento de un porcentaje mínimo de recursos depositados en un banco central nacional de un país participante en la moneda única (euro) para la cobertura del coeficiente de reservas mínimas.

- Mantenimiento de un nivel mínimo de recursos propios. La normativa establece, en resumen, la obligatoriedad de mantener unos recursos propios suficientes para cubrir las exigencias por los riesgos contraídos. El cumplimiento del coeficiente de recursos propios se efectúa a nivel consolidado.

- Contribución anual al Fondo de Garantía de Depósitos, como garantía adicional a la aportada por los recursos propios de la Entidad a los acreedores de la misma, cuya finalidad consiste en garantizar hasta 100.000 euros los depósitos de los clientes.

Estas cuentas anuales consolidadas han sido formuladas por el Consejo de Administración del Banco, Entidad dominante del Grupo, en su reunión de 23 de marzo de 2015 y han sido firmadas por los señores consejeros cuya rúbrica figura al final de la misma, estando pendientes de aprobación por la Junta General de Accionistas, estimándose que se aprobarán sin cambios significativos. Las cuentas anuales consolidadas del ejercicio 2013 fueron aprobadas por la Junta General de Accionistas celebrada el 27 de junio de 2014.

1.2.GRUPO CONSOLIDABLE.

El Grupo Banco Caminos (en adelante “el Grupo”) lo forman Banco Caminos, S.A., y sus Grupos de subordinación, formando las entidades citadas un Grupo de coordinación de acuerdo con las disposiciones legales vigentes.

A continuación se detallan las sociedades que, al 31 de diciembre de 2014, constituyen el grupo consolidable, con indicación de la sede social, actividad y porcentaje de participación:

Sociedades dependientes y asociadas de Banco Caminos, S.A.

| Sociedad | Domicilio | Actividad | Participación | | |
|--|---------------------------------|--|---------------|-----------|------------------------------|
| | | | Directa | Indirecta | Auditor |
| Agentecam, S.L.U. (*) | C/ Almagro, 8. Madrid | Asesoramiento financiero y patrimonial | - | 100,00% | Eudita AH Auditores 1986 |
| Arcogest, S.G.C., S.A. (*) | C/ Ruiz de Alarcón, 12. Madrid | Gestión discrecional de carteras | - | 100,00% | Ernst & Young |
| Bancofar, S.A. | C/ Fortuny, 51. Madrid | Entidad de crédito | 78,92 | - | Ernst & Young |
| Calldurbon, S.L.U. (*) | C/ Almagro, 8. Madrid | Servicios de comunicación | - | 100,00% | J.V.R. y Asociados Auditores |
| Cartera Dinámica, S.I.C.A.V., S.A. | C/ Almagro, 8. Madrid | Institución de inversión colectiva | 93,29% | - | J.V.R. y Asociados Auditores |
| Corporación Banco Caminos, S.L.U. | C/ Almagro, 8. Madrid | Adquisición y tenencia de activos | 100,00% | - | Ernst & Young |
| Eurocartera 600, S.I.C.A.V., S.A. | C/ Almagro, 8. Madrid | Institución de inversión colectiva | 89,20% | - | J.V.R. y Asociados Auditores |
| FAM Caminos, S.A. (*) | C/ Almagro, 42 | Mediador de Seguros Vinculado | - | 80,00% | Eudita AH Auditores 1986 |
| Gabinete de Estudio y Gestión Jurídica, S.A. (*) | C/ Almagro, 8. Madrid | Adquisición, administración y venta de activos | 54,52% | 45,48% | Eudita AH Auditores 1986 |
| Gefonsa, S.V., S.A.U. (*) | C/ Fernando el Santo, 3. Madrid | Sociedad de Valores | - | 100,00% | Ernst & Young |
| Gespensión Caminos, E.G.F.P., S.A.U. (*) | C/ Fernando el Santo, 3. Madrid | Gestión de Fondos de Pensiones | - | 100,00% | Eudita AH Auditores 1986 |
| Gestifonsa, S.G.I.I.C., S.A.U. (*) | C/ Almagro, 8. Madrid | Gestión de instituciones de inversión colectiva | - | 100,00% | Eudita AH Auditores 1986 |
| Maxlan, S.A. | C/ Almagro, 8. Madrid | Promoción, gestión, compra y venta de terrenos. | 100,00% | - | Eudita AH Auditores 1986 |
| Servifonsa, A.I.E. (*) | C/ Almagro, 8. Madrid | Servicios administrativos, financieros y contables | 83,03% | 16,97% | Ernst & Young |
| Sistemcam, S.A.U. (*) | C/ Almagro, 8. Madrid | Servicios informáticos | - | 100,00% | Eudita AH Auditores 1986 |
| Sync 2000, S.I.C.A.V., S.A | C/ Almagro, 8. Madrid | Institución de inversión colectiva | 19,76% | - | J.V.R. y Asociados Auditores |

(*) Participaciones indirectas mantenidas a través de Corporación Banco Caminos, S.L.U.

Todas las sociedades se han consolidado por el método de integración global, excepto Sync 2000, S.I.C.A.V., S.A que lo hace por el método de la participación.

El ejercicio económico coincide en todas las sociedades o entidades con el año natural.

El detalle de los fondos propios y valor neto en libros de las citadas sociedades utilizadas en el proceso de consolidación del ejercicio 2014 es el siguiente:

| Nombre | Miles de euros | | | | |
|--|----------------|------------|------------|------------------|----------------------|
| | Nominal | Patrimonio | Resultados | Resto patrimonio | Valor neto en libros |
| Agentecam, S.L.U. | 12 | 36 | (2) | 38 | 40 |
| Arcogest, S.G.C., S.A. | 232 | 288 | 42 | 246 | 688 |
| Bancofar, S.A. | 75.231 | 91.916 | (26.806) | 118.722 | 41.836 |
| Calldurbon S.L.U. | 12 | 121 | - | 121 | 12 |
| Cartera Dinámica, S.I.C.A.V., S.A. | 3.620 | 3.556 | 109 | 3.447 | 3.251 |
| Corporación Banco Caminos, S.L.U. | 30.000 | 32.091 | 585 | 31.506 | 30.000 |
| Eurocartera 600, S.I.C.A.V., S.A. | 3.561 | 5.426 | 532 | 4.894 | 3.480 |
| FAM Caminos, S.A. | 601 | 3.007 | 238 | 2.769 | 5.384 |
| Gabinete de Estudio y Gestión Jurídica, S.A. | 19.259 | 24.047 | 258 | 23.789 | 19.275 |
| Gefonsa, S.V., S.A.U. | 4.214 | 7.092 | 843 | 6.249 | 2.896 |
| Gespensión Caminos, E.G.F.P., S.A.U. | 6.972 | 10.083 | 632 | 9.451 | 9.203 |
| Gestifonsa, S.G.I.I.C., S.A.U. | 601 | 2.195 | 548 | 1.647 | 694 |
| Maxlan, S.A. | 7.224 | 9.009 | (301) | 9.310 | 8.520 |
| Servifonsa, A.I.E. | 250 | 250 | - | 250 | 248 |
| Sistemcam, S.A.U. | 601 | 1.082 | 38 | 1.044 | 602 |
| Sync 2000, S.I.C.A.V., S.A | 2.879 | 3.762 | 186 | 3.576 | 657 |

Los datos de las sociedades participadas correspondientes al ejercicio 2013 se incluyen en el Anexo I.

El Grupo está constituido por un conjunto de empresas financieras y no financieras, las cuales forman un Grupo cuyo objetivo es diversificar y especializar la oferta a los clientes de acuerdo con un modelo propio de productos y servicios.

En la Nota 15 se explican las variaciones más significativas producidas en las sociedades del grupo durante los ejercicios 2014 y 2013.

Adquisición de participación en Bancofar, S.A. y registro contable de la combinación de negocios.

Según se indica en la Nota 15, el 24 de marzo de 2014 se firmó un contrato de compraventa para la transmisión por Bankia, S.A. (como vendedor) del 70,2% de las acciones que componen el capital social del Bancofar, S.A. a Banco Caminos, S.A. (como comprador) por un precio de 36,8 millones de euros. Adicionalmente, en el citado contrato, se establecía la posibilidad de que el resto de accionistas minoritarios de Bancofar, S.A. se pudieran adherir al acuerdo, y transmitir también sus acciones a Banco Caminos, S.A. El cierre de la operación estaba sujeto al cumplimiento de las cláusulas suspensivas que se describen en el citado contrato de compraventa y a la realización por Bancofar, S.A. de unas actuaciones previas al cierre de la operación. El 1 julio de 2014 se elevó a público el acuerdo de transmisión de acciones. Finalmente, el Banco ha adquirido, a Bankia, S.A. y a otros accionistas minoritarios, el 78,92% del capital social del Bancofar, S.A.

Por tanto, la fecha de adquisición y toma de control efectivo de Bancofar, S.A. por Banco Caminos, S.A. fue el 1 de julio de 2014.

En la fecha de adquisición, la adquirente registró los activos identificables adquiridos y los pasivos asumidos en la combinación de negocios por su valor razonable, con las siguientes excepciones:

- Los activos no corrientes adquiridos que se clasifican en la fecha de adquisición como “Activos no corrientes en venta”, que se valoraron por su valor razonable menos los costes de venta.
- Los activos y pasivos fiscales diferidos, que se registraron por la cantidad que se espera pagar o recuperar de las autoridades fiscales, de acuerdo con la normativa fiscal aplicable.

Teniendo en cuenta lo anterior, la determinación del valor razonable se realizó por la sociedad adquirente, apoyándose en un informe realizado por un experto independiente. Como conclusión del proceso de valoración, no se pusieron diferencias significativas entre el valor contable y el valor razonable de los activos adquiridos y de los pasivos asumidos.

El resumen del valor razonable de los activos adquiridos en la fecha de combinación de negocios es el siguiente:

| | Miles de euros |
|--|----------------|
| Activos: | 814.011 |
| Caja y depósitos en bancos centrales | 3.508 |
| Activos financieros disponibles para la venta | 32 |
| Inversiones crediticias | |
| Depósitos en entidades de crédito | 33.115 |
| Crédito a la clientela | 748.629 |
| Otros activos financieros | 5.748 |
| Activos no corrientes en venta | 285 |
| Activo material | 2.802 |
| Activo intangible | 139 |
| Activos fiscales | 17.335 |
| Periodificaciones y otros activos | 2.418 |
| Pasivos: | 722.483 |
| Pasivos financieros a coste amortizado | |
| Depósitos de bancos centrales y entidades de crédito | 160.438 |
| Depósitos de la clientela | 543.959 |
| Otros pasivos financieros | 12.576 |
| Provisiones | 229 |
| Pasivos fiscales | 902 |
| Periodificaciones y otros pasivos | 4.379 |
| Valor Neto Activos menos Pasivos | 91.528 |

A continuación se resumen las consideraciones más significativas utilizadas en la valoración de los activos y pasivos:

- Depósitos en entidades de crédito: corresponden a cuentas con vencimiento a corto plazo mantenidas en entidades de crédito españolas por lo que su valor razonable coincide con su valor contable.
- Crédito a la clientela: a efectos de determinar el valor razonable de las partidas que componen este apartado se consideraron fundamentalmente dos factores:

- Si el tipo de interés actual de las distintas partidas que componen el saldo se sitúa a niveles actuales de mercado y en caso contrario la incidencia que tales diferencias tienen en el valor de mercado de la cartera.

- Si los fondos de insolvencia registrados cubren adecuadamente la pérdida esperada de la cartera.

Como conclusión del análisis efectuado se situaba en niveles razonables de mercado, por lo que no corresponde realizar ajustes por este factor, sobre su valor contable para determinar su valor razonable de mercado. Asimismo, se evaluó que el nivel total de provisiones de insolvencias constituidas (genéricas más específicas) equivale, razonablemente, al nivel de pérdida esperada.

- Depósitos de bancos centrales y entidades de crédito: corresponden a cuentas formalizadas que reflejan las condiciones de mercado en las que accede a financiación institucional Bancofar.
- Depósitos de la clientela: han sido contratados en condiciones de mercado con la clientela y tienen vencimiento a corto plazo, por lo que su valor razonable coincide con su valor contable.

El precio pagado por Banco Caminos, S.A. por la adquisición del 78,92% de Bancofar, S.A. ascendió a 41.836 miles de euros.

De acuerdo con lo establecido en la normativa contable, la adquirente revisó si se había identificado correctamente los activos adquiridos y los pasivos asumidos; además, revisó todos los procedimientos y técnicas que fueron utilizados para obtener todas las mediciones pertinentes así como todos los importes estimados, tanto de los activos identificables adquiridos y pasivos asumidos como de la contraprestación entregada. Tras esta revisión, la diferencia negativa que surge al comparar el valor neto de los activos adquiridos y pasivos asumidos con el precio pagado, 30.385 miles de euros, se ha registrado como una ganancia en el epígrafe “Diferencia negativa de consolidación” de la cuenta de pérdidas y ganancias del ejercicio 2014.

2. BASES DE PRESENTACIÓN DE LAS CUENTAS ANUALES CONSOLIDADAS Y OTRAS INFORMACIONES.

2.1. BASES DE PRESENTACIÓN DE LAS CUENTAS ANUALES CONSOLIDADAS.

Las cuentas anuales consolidadas del Grupo se han preparado a partir de los registros contables de las entidades que lo forman de conformidad con las Normas Internacionales de Información Financiera (NIIF-UE) de forma que muestran la imagen fiel del patrimonio, de la situación financiera y de los resultados del Grupo al 31 de diciembre de 2014, así como de los cambios en el patrimonio neto y de los flujos de efectivo correspondientes al ejercicio anual terminado en dicha fecha. Los principios y criterios de valoración aplicados se detallan en la Nota 3 de esta memoria consolidada. No existe ningún principio contable o criterio de valoración de carácter obligatorio que, teniendo un efecto significativo en las cuentas anuales consolidadas, se haya dejado de aplicar.

Las cuentas anuales consolidadas se han preparado en base a los registros de contabilidad de la Entidad dominante y de las entidades que conforman el Grupo y se presentan de acuerdo con lo establecido por la Circular 4/2004 de Banco de España, de 22 de diciembre, de forma que muestran la imagen fiel del patrimonio, y de la situación financiera del Grupo al 31 de diciembre de 2014 y de los resultados de sus operaciones, de los cambios en el patrimonio neto y de los flujos de efectivo correspondientes al ejercicio anual terminado en dicha fecha.

Las presentes cuentas anuales consolidadas han sido elaboradas de acuerdo con las NIIF-UE, que no presentan desviaciones significativas respecto de los requisitos exigidos por la Circular 4/2004 de Banco España.

2.2.COMPARACIÓN DE LA INFORMACIÓN.

Los Administradores de la Entidad dominante presentan, a efectos comparativos, con cada una de las cifras que se desglosan en las presentes cuentas anuales consolidadas, además de las cifras del ejercicio 2014, las correspondientes al ejercicio anterior. La información contenida en estas cuentas anuales consolidadas referida al ejercicio 2013 se presenta, exclusivamente, a efectos comparativos con la información relativa al ejercicio 2014 y, por consiguiente, no constituye las cuentas anuales consolidadas de la Entidad dominante del ejercicio 2013.

Al comparar las cifras del ejercicio 2014 con las de ejercicio anterior, hay que tener en consideración la combinación de negocios descrita en la Nota 1.2.

2.3.UTILIZACIÓN DE JUICIOS Y ESTIMACIONES EN LA ELABORACIÓN DE LOS ESTADOS FINANCIEROS CONSOLIDADOS.

La información incluida en las cuentas anuales consolidadas es responsabilidad de los Administradores de la Entidad dominante. Para la preparación de determinadas informaciones incluidas en estas cuentas anuales consolidadas los Administradores de la Entidad dominante han utilizado juicios y estimaciones basadas en hipótesis que afectan a la aplicación de los criterios y principios contables y a los importes del activo, pasivo, ingresos, gastos y compromisos que figuran registrados en ellas. Las estimaciones más significativas utilizadas en la preparación de estas cuentas anuales consolidadas se refieren a:

- Las pérdidas por deterioro de activos financieros (ver Notas 3.7, 3.10, 3.11 y 3.13).

- Las pérdidas por deterioro y la vida útil de los activos materiales e intangibles (ver Notas 3.10 y 3.11).
- Las hipótesis empleadas en los cálculos actuariales realizados para valorar los pasivos y compromisos por retribuciones post-empleo (ver Nota 3.14).
- El valor razonable de determinados activos financieros no cotizados en mercados secundarios oficiales (ver Nota 3.5).
- La estimación sobre la necesidad o no de constituir provisiones y el importe, en su caso, de las provisiones a constituir (ver Notas 3.6 y 3.16).
- La recuperación de los activos fiscales diferidos (ver Nota 24).

Las estimaciones e hipótesis utilizadas están basadas en la experiencia histórica y en otros factores que se han considerado los más razonables en el momento presente y son revisadas de forma periódica. Si como consecuencia de estas revisiones o de hechos futuros se produjese un cambio en dichas estimaciones, su efecto se registrará en la cuenta de pérdidas y ganancias consolidada de ese período y de periodos sucesivos.

2.4.CRITERIOS DE CONSOLIDACIÓN.

Dado que los principios contables y criterios de valoración aplicados en la preparación de las cuentas anuales consolidadas del Grupo del ejercicio 2014 y 2013 pueden diferir de los utilizados por algunas de las entidades integradas en el mismo, en el proceso de consolidación se han homogeneizado dichos principios y criterios más significativos para adecuarlos a las NIIF-UE.

Entidades del Grupo.

Se consideran entidades dependientes las que forman junto con la Entidad dominante una unidad de decisión, que se corresponden con aquellas en las que la Entidad dominante tiene capacidad de ejercer control, entendiéndose éste como la capacidad para dirigir las políticas financieras y operativas de

una entidad. La Entidad dominante presume que existe control cuando posee la mayoría de los derechos de voto, tiene la facultad de nombrar o destituir a la mayoría de los miembros del órgano de administración, puede disponer, en virtud de los acuerdos celebrados con otros socios, de la mayoría de los derechos de voto ó ha designado exclusivamente con sus votos a la mayoría de los miembros del órgano de administración.

De acuerdo con las NIIF-UE, las entidades del Grupo se han consolidado por el método de integración global.

Todos los saldos y transacciones significativas entre las entidades consolidadas han sido eliminados en el proceso de consolidación. Asimismo, el valor razonable de los activos, pasivos y pasivos contingentes, así como, los resultados de las sociedades dependientes correspondientes a socios externos se reconocen en el patrimonio neto del Grupo y en los resultados del mismo en los epígrafes “Intereses minoritarios” y “Resultado atribuido a la minoría”, respectivamente, del balance consolidado y de la cuenta de pérdidas y ganancias consolidada adjuntas. No obstante lo anterior, cuando el Grupo en su conjunto haya alcanzado acuerdos, obligándose a entregar efectivo u otros activos, con todos o parte de los socios externos de sus sociedades dependientes, el patrimonio de los socios externos se presenta en el balance consolidado como “Otros pasivos financieros”.

La consolidación de los resultados generados por las entidades del Grupo adquiridas en un ejercicio se realiza tomando en consideración, únicamente, los relativos al período comprendido entre la fecha de adquisición y el cierre de ese ejercicio. Paralelamente, la consolidación de los resultados generados por las sociedades dependientes enajenadas en un ejercicio se realiza tomando en consideración, únicamente, los relativos al período comprendido entre el inicio del ejercicio y la fecha de enajenación.

Entidades controladas conjuntamente (multigrupo).

Se consideran aquellas participaciones en entidades que, no siendo dependientes, están controladas conjuntamente por dos o más entidades no vinculadas entre sí y forman parte de la definición de “negocios conjuntos” por la que dos o más entidades (partícipes) están ligadas por un acuerdo contractual que establece el control conjunto.

Las cuentas anuales de aquellas sociedades participadas clasificadas como negocios conjuntos se consolidan con las de la Entidad dominante por aplicación del método de la participación, de forma similar al que se describe en el apartado siguiente de “Entidades Asociadas”.

Al 31 de diciembre de 2014 y 2013 no el Grupo no mantenía participaciones en entidades controladas conjuntamente.

Entidades Asociadas.

Se consideran entidades asociadas aquellas sobre las que la Entidad dominante, individualmente o junto con las restantes Entidades del Grupo, tiene una influencia significativa, y no es una entidad dependiente ni multigrupo. Para determinar la existencia de influencia significativa la Entidad dominante considera, entre otras situaciones, la representación en el Consejo de Administración, u órgano equivalente de dirección de la entidad participada, la participación en el proceso de fijación de políticas, incluyendo las relacionadas con los dividendos y otras distribuciones, la existencia de transacciones significativas entre la Entidad dominante y la participada, el intercambio de personal de la alta dirección y el suministro de información técnica de carácter esencial, aunque habitualmente, esta influencia significativa se manifiesta en una participación (directa o indirecta) igual o superior al 20% de los derechos de voto de la entidad participada.

En las cuentas anuales consolidadas, las entidades asociadas se valoran por el método de la participación. Las participaciones de la Entidad dominante en sociedades asociadas se reconocen al coste en la fecha de adquisición, y posteriormente, se valoran por la fracción del patrimonio neto que en cada una de las sociedades asociadas representan las participaciones. Los resultados del ejercicio de la sociedad asociada, una vez realizados los ajustes correspondientes en los mismos atribuibles al grupo por deterioro, enajenación o disposición por otros medios de los elementos patrimoniales cuyo valor razonable en la fecha de adquisición fuesen diferentes al valor en libros en el balance de la asociada, incrementan o reducen el valor de la participación y se registran en la cuenta de pérdidas y ganancias consolidada en la partida “Resultados de entidades valoradas por el método de la participación”. Las variaciones posteriores a la fecha de adquisición en los ajustes por valoración de las sociedades asociadas, incrementan o reducen, según los casos, el valor de la participación. El importe de estas variaciones se reconocen en la partida de “Ajustes por valoración” del patrimonio neto que corresponda

según su naturaleza a través del estado de cambios en el patrimonio neto consolidado.

No existen entidades de las que se posee un 20% o más de sus derechos de votos que no se hayan considerado entidades asociadas al Grupo durante los ejercicios 2014 y 2013.

2.5.OBJETIVOS, POLÍTICAS Y PROCESOS DE GESTIÓN DE CAPITAL.

El 26 de junio de 2013 el Parlamento Europeo y el Consejo de la Unión Europea aprobó el Reglamento Nº 575/2013 sobre los requisitos prudenciales de las entidades de crédito y las empresas de inversión (en adelante “Reglamento (UE) Nº 575/2013”), y la Directiva 2013/36/UE relativa al acceso a la actividad de las entidades de crédito y a la supervisión prudencial de las entidades de crédito y empresas de inversión (en adelante “Directiva 2013/36/UE”), siendo su entrada en vigor el 1 de enero de 2014, con implantación progresiva hasta el 1 de enero de 2019 y que implica la derogación de la normativa en materia de solvencia vigente hasta la fecha.

El Reglamento (UE) Nº 575/2013 y la Directiva 2013/36/UE regulan los requerimientos de recursos propios en la Unión Europea y recogen las recomendaciones establecidas en el Acuerdo de capital Basilea III, en concreto:

- El Reglamento (UE) Nº 575/2013, de aplicación directa por los Estados Miembros, contiene los requisitos prudenciales que han de implementar las entidades de crédito y entre otros aspectos, abarca:
 - La definición de los elementos de fondos propios computables, estableciendo los requisitos que deben de cumplir los instrumentos híbridos para su cómputo y limitando el cómputo de los intereses minoritarios contables.

- La definición de filtros prudenciales y deducciones de los elementos de capital en cada uno de los niveles de capital. En este sentido señalar, que el Reglamento incorpora nuevas deducciones respecto a Basilea II (activos fiscales netos, fondos de pensiones...) y modifica deducciones ya existentes. No obstante se establece un calendario paulatino para su aplicación total de entre 5 y 10 años.

- La fijación de los requisitos mínimos, estableciéndose tres niveles de fondos propios: capital de nivel 1 ordinario con una ratio mínima del 4,5%, capital de nivel 1 con una ratio mínima del 6% y total capital con una ratio mínima exigida del 8%.

- La exigencia de que las entidades financieras calculen una ratio de apalancamiento, que se define como el capital de nivel I de la entidad dividido por la exposición total asumida no ajustada por el riesgo. A partir de 2015 se divulgará públicamente la ratio y la definición final está fijada para 2017 por parte de los supervisores.

- La Directiva 2013/36/UE, que ha de ser incorporada por los Estados Miembros en su legislación nacional de acuerdo a su criterio, tiene como objeto y finalidad principales coordinar las disposiciones nacionales relativas al acceso a la actividad de las entidades de crédito y las empresas de inversión, sus mecanismos de gobierno y su marco de supervisión. La Directiva 2013/36/UE, entre otros aspectos, recoge la exigencia de requerimientos adicionales de capital sobre los establecidos en el Reglamento (UE) Nº 575/2013 que se irán implantando de forma progresiva hasta 2019 y cuyo no cumplimiento implica limitaciones en las distribuciones discrecionales de resultados, concretamente:

- Un colchón de conservación de capital y colchón anticíclico, dando continuidad al marco reglamentario de Basilea III y con objeto de mitigar los efectos procíclicos de la reglamentación financiera, se incluye la obligación de mantener un colchón de conservación de capital del 2,5% sobre el capital de nivel I ordinario común para todas las entidades financieras y un colchón de capital anticíclico específico para cada entidad sobre el capital de nivel I ordinario.

- Un colchón contra riesgos sistémicos. Por un lado para entidades de importancia sistémica a escala mundial, así como para otras entidades de importancia sistémica, con la finalidad de paliar los riesgos sistémicos o macroprudenciales acíclicos, es decir, para cubrir riesgos de perturbaciones del sistema financiero que puedan tener consecuencias negativas graves en dicho sistema y en la economía real de un Estado Miembro.

En lo relativo al ámbito normativo español, la nueva legislación se encamina principalmente hacia la trasposición de la normativa europea al ámbito local:

- Real Decreto-ley 14/2013, de 29 de noviembre, de medidas urgentes para la adaptación del derecho español a la normativa de la Unión Europea en materia de supervisión y solvencia de entidades financieras: realiza una trasposición parcial al derecho español de la Directiva 2013/36/UE y habilita al Banco de España para hacer uso de las opciones que se atribuyen a las autoridades competentes en el Reglamento (UE) Nº 575/2013. Adicionalmente, el Real Decreto incorpora una disposición transitoria con la finalidad de atenuar los efectos derivados de la derogación del requisito de capital principal (Circular 7/2012), de forma que hasta el 31 de diciembre de 2014, el Banco de España podrá impedir o restringir cualquier distribución de los elementos de capital de nivel 1 que hubieran sido computables para cumplir con los requisitos de capital principal, cuando dichas distribuciones a lo largo del año 2014, superen en términos absolutos el exceso de capital principal respecto al mínimo legalmente exigido a 31 de diciembre de 2013.

- Circular 2/2014, de 31 de enero, del Banco de España, a las entidades de crédito, sobre el ejercicio de diversas opciones regulatorias contenidas en el Reglamento (UE) nº 575/2013. El objeto es establecer, de acuerdo con las facultades conferidas, qué opciones, de las del Reglamento (UE) Nº 575/2013 atribuye a las autoridades competentes nacionales, van a tener que cumplir desde el 1 de enero de 2014 los grupos consolidables de entidades de crédito y las entidades de crédito integradas o no en un grupo consolidable, y con que alcance. Para ello, en esta circular, el Banco de España hace uso de algunas de las opciones regulatorias de carácter permanente previstas en el Reglamento (UE) Nº 575/2013, en general con el fin de permitir una continuidad en el tratamiento que la normativa española había venido dando a determinadas cuestiones antes de la entrada en vigor de dicha norma comunitaria, cuya justificación, en algún caso, viene por el modelo de negocio que tradicionalmente

han seguido las entidades españolas. Ello no excluye el ejercicio futuro de otras opciones previstas para las autoridades competentes en el Reglamento (UE) Nº 575/2013, en muchos casos, principalmente cuando se trate de opciones de carácter no general, por aplicación directa del Reglamento (UE) Nº 575/2013, sin necesidad de plasmación en una circular del Banco de España.

- Ley 10/2014 de 26 de junio de ordenación, supervisión y solvencia de entidades de crédito, texto cuya principal vocación es proseguir con el proceso de transposición de la Directiva 2013/36/UE iniciado por el Real Decreto Ley 14/2013, de 29 de noviembre, y refundir determinadas disposiciones nacionales vigentes hasta la fecha en relación a la ordenación y disciplina de las entidades de crédito. Entre las principales novedades se fija, por primera vez, la obligación expresa del Banco de España de presentar, al menos una vez al año, un Programa Supervisor que recoja el contenido y la forma que tomará la actividad supervisora, y las actuaciones a emprender en virtud de los resultados obtenidos. Este programa incluirá la elaboración de un test de estrés al menos una vez al año.

En relación a los requerimientos mínimos de capital el Grupo aplica:

- En los requerimientos por riesgo de crédito, contraparte, y dilución y operaciones incompletas: método estándar.
- Para el cálculo de las exigencias de capital vinculadas al riesgo operacional, se ha utilizado el método estándar.
- Para el importe total de la exposición al riesgo de ajuste de valoración del crédito: método estándar.
- Al 31 de diciembre de 2014 el Grupo no tenía exposición al riesgo de liquidación-entrega, riesgo de posición, tipo de cambio y materias primas, riesgo debidos a gastos fijos generales, riesgo asociado a grandes exposiciones de la cartera de negociación, ni otras exposiciones a otros riesgos significativos.

A continuación se incluye un detalle, de los diferentes niveles de capital del Grupo al 31 de diciembre de 2014 así como de los requerimientos calculados de acuerdo a lo establecido en el Reglamento (UE) N° 575/2013 y la Directiva 2013/36/UE:

| | 31/12/2014 | | 31/12/2013 (*) | |
|--|----------------|--------------|----------------|--------------|
| | Miles de euros | % | Miles de euros | % |
| Capital de nivel I ordinario (1) | 109.588 | 8,70 | 103.375 | 13,57 |
| Capital de nivel I (2) | 109.588 | 8,70 | 103.375 | 13,57 |
| Capital de nivel II (3) | 19.373 | | 2.552 | |
| Total capital | 128.961 | 10,24 | 105.927 | 14,74 |
| Base de requerimientos de recursos propios | 1.259.954 | | | |

(*) Datos proforma bajo Reglamento (UE) N° 575/2013 y Directiva 2013/36/UE.

(1) Incluye, el capital social, las reservas, y los intereses minoritarios computables a nivel de Capital de nivel I ordinario; minorados por la autocartera y el fondo de comercio.

(2) Al 31 de diciembre el Banco no tenía elementos o deducciones aplicables como capital de nivel I adicional.

(3) Incluye la cobertura genérica ligada a las carteras a las que se aplica el método estándar.

Los objetivos estratégicos marcados por la Dirección del Grupo en relación con la gestión que se realiza de sus recursos propios son los siguientes:

- Cumplir en todo momento con la normativa aplicable en materia de requerimientos de recursos propios mínimos.
- Buscar la máxima eficiencia en la gestión de los recursos propios, de manera que, junto a otras variables de rentabilidad y riesgo, el consumo de recursos propios es considerado como una variable fundamental en los análisis asociados a la toma de decisiones de inversión de la Entidad.
- Reforzar el peso que los recursos propios de capital de nivel I tienen sobre el total de los recursos propios del Grupo.

A 31 de diciembre de 2014 el Grupo presenta un exceso de 28 millones de euros sobre el mínimo regulatorio exigido del 8% de coeficiente de capital total de solvencia BIS III.

2.5. COEFICIENTE DE RESERVAS MÍNIMAS.

Al 31 de diciembre de 2014 y 2013, así como a lo largo de los ejercicios 2014 y 2013, el Banco cumplía con los mínimos exigidos para este coeficiente por la normativa española aplicable.

2.6. FONDO DE GARANTÍA DE DEPÓSITOS.

Desde la entrada en vigor del Real Decreto-ley 19/2011, de 2 de diciembre, la aportación anual al Fondo de Garantía de Depósitos de Entidades de Crédito se calcula sobre la base del 2 por mil de los depósitos garantizados.

Adicionalmente, en los dos últimos ejercicios se han requerido las siguientes aportaciones extraordinarias:

- La Comisión Gestora del Fondo de Garantía de Depósitos de Entidades de Crédito, en su sesión celebrada el 30 de julio de 2012, acordó, conforme a lo previsto en el artículo 6.2 del Real Decreto-ley 16/2011, una derrama extraordinaria a las entidades adscritas, al objeto de restaurar el equilibrio patrimonial del Fondo de Garantía de Depósitos de Entidades de Crédito. La derrama extraordinaria fue estimada sobre la base de las aportaciones a 31 de diciembre de 2011, y está siendo liquidable mediante cuotas anuales iguales durante los diez años, y podrá ser deducida de la aportación ordinaria anual que, en su caso, la entidad satisfaga en cada uno de esos años. El importe inicial que le correspondió a las dos entidades de crédito del Grupo por esta derrama ascendió a 3.030 miles de euros (de los que 1.803 miles de euros correspondieron a la Entidad dominante y 1.227 miles de euros a Bancofar, S.A.), y al 31 de diciembre de 2014 el Grupo tiene registrado dentro del activo del balance consolidado 2.149 miles de euros (2013: 1.338 miles de euros, que correspondían únicamente a la Entidad dominante) pendientes de imputar en ejercicios futuros a la cuenta de pérdidas y ganancias, y dentro del pasivo del balance consolidado 2.208 miles de euros (2013: 1.338 miles de euros, que

correspondían únicamente a la Entidad dominante) que corresponde al valor actual del importe pendiente de pago al Fondo de Garantía de Depósitos.

El Grupo ha registrado, en la cuenta de pérdidas y ganancias del ejercicio 2014, 2.026 miles de euros, en concepto de aportación anual correspondiente a los depósitos existentes al cierre del ejercicio 2013.

- Adicionalmente, el nuevo apartado 5 de la disposición adicional quinta del Real Decreto-Ley 21/2012, de 13 de julio, introducido por el artículo 2 del Real Decreto-ley 6/2013, de 22 de marzo, estableció una aportación excepcional del 3 por mil sobre los depósitos de las entidades adheridas a 31 de diciembre de 2012, señalando que el primer tramo de dicha aportación, equivalente a dos quintas partes de la misma, se haría efectivo dentro de los veinte primeros días hábiles del ejercicio 2014, tras las deducciones que pudieran acordarse al amparo de lo dispuesto en la citada norma. A fin de instrumentar el pago de ese primer tramo, la Comisión Gestora del Fondo de Garantía de Depósitos de Entidades de Crédito, en su sesión de 22 de noviembre de 2013, acordó la adopción, dentro del marco de la habilitación conferida en la citada norma, de las deducciones contempladas en la misma, y en particular, una deducción del 30% de las cantidades invertidas por las entidades, entre las que se encontraba la Entidad dominante, en la suscripción y adquisición de acciones o instrumentos de deuda subordinada emitidos por la Sociedad de Gestión de Activos Procedentes de la Reestructuración Bancaria, y la no aplicación de este tramo a las entidades a que se refiere la disposición adicional novena de la Ley 9/2012, de 14 de noviembre, entre las que se encontraba el Bancofar, S.A., que a dicha fecha era una filial del Grupo BFA / Bankia.

De acuerdo con lo anterior, en enero de 2014 la Entidad dominante pagó el primer tramo de la derrama extraordinaria, que ascendió a 87 miles de euros, y que fue registrado en la cuenta de pérdidas y ganancias del ejercicio 2013.

La Comisión Gestora del Fondo de Garantía de Depósitos de Entidades de Crédito, en su sesión de 10 de junio de 2014, acordó fijar para el 30 de septiembre de 2014 el primer pago del segundo tramo de dicha derrama, que implicó para el Grupo un gasto de 269 miles de euros. El importe restante del segundo tramo, 1.849 miles de euros, que se encuentra registrado dentro del pasivo del balance con-

solidado, según estableció la citada Comisión en su reunión del 17 de diciembre de 2014, se efectuará mediante dos desembolsos, del mismo importe cada uno, el 30 de junio de 2015 y el 30 de junio de 2016. El importe total del segundo tramo, 2.118 miles de euros, ha sido registrado en la cuenta de pérdidas y ganancias consolidada del ejercicio 2014.

Por otro lado, de acuerdo con escrito del Banco de España de 23 de diciembre de 2014, y la interpretación CINIIF 21 adoptada en el Reglamento (CE) 634/2014 sobre gravámenes para los ejercicios que comienzan a partir del 17 de junio de 2014, el registro de la aportación ordinaria correspondiente a los depósitos a 31 de diciembre de 2014, que se pagará en 2015, que se ha estimado para las dos entidades de crédito del Grupo en 2.843 miles de euros, se ha efectuado en la cuenta de pérdidas y ganancias consolidada del ejercicio 2014, y se encuentra registrado al 31 de diciembre de 2014 en dentro del pasivo del balance consolidado.

De acuerdo con todo lo anterior, en el ejercicio 2014, el gasto incurrido por el Grupo por las contribuciones realizadas al Fondo de Garantía de Depósitos ascendió a 6.987 miles de euros (2013: 1.685 miles de euros que correspondían únicamente a la Entidad dominante), que se han registrado en el capítulo "Otras Cargas de Explotación" de la cuenta de pérdidas y ganancias consolidada adjunta (ver Nota 25.3).

2.7. CAMBIOS EN CRITERIOS CONTABLES Y NOVEDADES NORMATIVAS.

Los cambios en los criterios contables, bien porque se modifiquen las normas o bien porque los Administradores de la Entidad dominante decidan variar el criterio de aplicación retroactivamente, supone ajustar los importes de las partidas afectadas utilizando como contrapartida la partida del patrimonio neto que corresponda en el balance de apertura más antiguo sobre el que se publique información comparativa, como si el nuevo criterio contable siempre se hubiese aplicado. No se realiza la aplicación retroactiva del nuevo criterio cuando ésta es impracticable o la disposición que lo ha modificado fija la fecha desde la que se debe aplicar. Cuando se detectan errores procedentes de ejercicios anteriores resultado de omisiones o inexactitudes o fallos al utilizar información disponible en

dichos períodos, estos errores se corregirán aplicando las mismas reglas comentadas anteriormente para el caso de producirse un cambio en los criterios contables aplicados.

Normas e interpretaciones efectivas en el presente ejercicio.

A continuación se detallan las Normas e Interpretaciones que han entrado en vigor en el ejercicio 2014, aunque su aplicación no ha supuesto ningún impacto significativo en la posición financiera o en los resultados del Grupo.

i. Normas e interpretaciones aprobadas por la Unión Europea que son aplicables en este ejercicio.

Las políticas contables utilizadas en la preparación de las cuentas anuales consolidadas correspondientes al ejercicio anual terminado el 31 de diciembre de 2014 son las mismas que las aplicadas en las cuentas anuales consolidadas del ejercicio anual terminado el 31 de diciembre de 2013, excepto por las siguientes modificaciones aplicables a los ejercicios que se inician desde el 1 de enero de 2014, inclusive:

- **NIIF 10: “Estados financieros consolidados”.** Esta norma establece un modelo único de consolidación, aplicable a todo tipo de entidades, basado en el concepto de control. Asimismo, introduce una definición de control, según la cual se considera que una entidad controla a otra cuando está expuesta o tiene derechos sobre los resultados variables procedentes de su relación con la segunda y tiene capacidad de influir sobre dichos resultados a través del poder que tiene sobre ella. La NIIF 10 modifica a la NIC 27 “Estados financieros consolidados y separados” (que seguirá vigente únicamente para estados financieros separados) y sustituye la SIC 12 “Consolidación - Entidades de cometido específico”.

- **NIIF 11: “Acuerdos conjuntos”.** Esta norma, que reemplaza a la NIC 31 “Participaciones en negocios en conjuntos” y a la SIC 13 “Entidades controladas conjuntamente -aportaciones no monetarias de los participantes”, analiza las incoherencias en la información (“reporting”) sobre acuerdos conjuntos estableciendo un único método para la contabilización de participaciones o intereses en sociedades controladas de manera conjunta.

- **NIIF 12: “Información a revelar sobre participaciones o intereses en otras entidades”.** La norma determina los requisitos a revelar para todas las formas de participaciones en otras entidades, inclu-

yendo acuerdos conjuntos (“joint arrangements”), asociadas, ECEs (“Entidades de Cometido Especial”) o SPVs y otros vehículos fuera de balance.

- **Modificación de la NIC 27: “Estados financieros separados o individuales”.** Con esta modificación se enmienda la anterior NIC 27 (“Estados financieros consolidados e individuales”). De esta forma, la NIIF 10 (“Estados financieros consolidados”), origen de la presente modificación y a la que se ha hecho mención anteriormente, pasa a ser aplicable a los estados financieros consolidados, resultando de aplicación las actuales directrices de la NIC 27 a los estados financieros individuales.

- **Modificación de la NIC 28: “Inversiones en asociadas y negocios conjuntos”.** Con esta modificación se enmienda la anterior NIC 28 (“Contabilización de inversiones en empresas asociadas”), de acuerdo a los cambios realizados con la emisión de la NIIF 10 y la NIIF 11, mencionadas con anterioridad. En concreto la norma establece, bajo ciertos requisitos, la aplicación del método de la participación tanto para las inversiones en asociadas como para los negocios conjuntos.

- **Modificaciones a la NIIF 10, NIIF 11 y la NIIF 12: “Estados financieros consolidados, Acuerdos conjuntos e Información a revelar sobre participaciones en otras entidades: Guía de actuación en la transición”.** Las enmiendas clarifican la guía de actuación en la transición en la NIIF 10: “Estados financieros consolidados”. Las enmiendas también proporcionan de manera adicional una liberación de los requisitos a cumplir en la transición en la NIIF 10, NIIF 11 (“Acuerdos conjuntos”) y la NIIF 12 (“Información a revelar sobre participaciones en otras entidades”), limitando los requisitos para proporcionar información comparativa ajustada solamente al periodo comparativo precedente.

- **Modificaciones a la NIIF 10, NIIF 12 y la NIC 27: “Entidades de inversión”.** Las enmiendas se aplican a una clase particular de negocio que cumple los requisitos de las entidades de inversión. El IASB usa esta denominación para referirse a una empresa cuyo objeto social es invertir fondos solamente para obtener rendimientos de la apreciación del capital invertido o en forma de una renta periódica o de ambos. Tales entidades podrían incluir empresas de capital privado, empresas de capital riesgo, fondos de pensiones, fondos soberanos de inversión y otros fondos de inversión. Estas enmiendas proporcionan una excepción a los requisitos de consolidación en la NIIF 10 y requiere que las entidades de inversión valoren las dependientes particulares a valor razonable con cambios en resultados, en vez

de consolidarlas. Las enmiendas también establecen los requisitos sobre la información a revelar para las entidades de inversión.

- **Modificación de la NIC 32:** “Compensación de activos y pasivos financieros” y modificación de la NIIF 7: “Información a revelar – Compensación de activos y pasivos financieros”. Las modificaciones introducen una serie de aclaraciones adicionales sobre los requisitos de la norma para poder compensar un activo y un pasivo financiero en su presentación en el balance incorporando, adicionalmente, nuevos desgloses para aquellos activos y pasivos financieros que se presenten neteados en balance y también para aquellos que estén sujetos a un acuerdo exigible de compensación neta o similar, se presenten o no compensados contablemente.

- **Modificaciones a la NIC 39:** “Novación de derivados y continuación de la contabilidad de coberturas”. Las enmiendas de alcance limitado permitirán que la contabilidad de coberturas continúe en una situación donde un derivado, que ha sido designado como un instrumento de cobertura, se nova para efectuar la liquidación y compensación con una contraparte central (CCP) como resultado de las leyes o regulaciones, si se cumplen condiciones específicas (en este contexto, una novación indica que las partes del contrato acuerdan reemplazar su contraparte original por una nueva, que sería la CCP). Las mismas se aplicarán de manera retroactiva de acuerdo a la NIC 8 (“Políticas contables, cambios en las estimaciones contables y errores”).

- **Modificaciones a la NIC 36:** “Información a revelar sobre el importe recuperable de los activos no financieros”. El objetivo de estas enmiendas es clarificar que el alcance de la información a revelar sobre el importe recuperable de los activos, si ese importe se basa en el valor razonable menos los costes de enajenación o disposición por otra vía, se limita a los activos cuyo valor ha sufrido deterioro.

Las modificaciones anteriores han sido aplicadas en las presentes cuentas anuales consolidadas sin que hayan tenido impactos significativos ni en las cifras reportadas ni en la presentación y desglose de estas cuentas anuales consolidadas.

ii. Normas e interpretaciones publicadas por el IASB y aprobadas por la Unión Europea, pero no aplicables en este ejercicio.

A la fecha de publicación de las presentes cuentas anuales consolidadas correspondientes al ejercicio anual terminado el 31 de diciembre de 2014, las siguientes normas, modificaciones e interpretación habían sido publicadas por el IASB y aprobadas por la Unión Europea, pero no eran de aplicación obligatoria:

- **CNIIF 21: “Levies” o “Gravámenes”.** Es una interpretación sobre la contabilización de los gravámenes a los que obliga el gobierno. Se trata de una interpretación de la NIC 37 – Provisiones, Pasivos contingentes y Activos contingentes, en la que se definen las provisiones como pasivos en los que existe incertidumbre acerca de su cuantía o vencimiento y en la que se establece que se debe reconocer una provisión cuando, y sólo cuando, la entidad tiene una obligación presente como resultado de un suceso pasado. La CNIIF 21 clarifica que el suceso que da origen a la obligación y da lugar a un pasivo por pagar el gravamen o “levy” es la actividad aplicable que se define en la legislación.

- **Modificaciones a la NIC 19:** “Planes de prestación definida: aportaciones de los empleados”. Las enmiendas de carácter limitado se aplicarán a las aportaciones de los empleados o terceros a los planes de prestación definida. El objetivo de las enmiendas es simplificar la contabilidad de las aportaciones que son independientes del número de años de servicio del empleado, por ejemplo, las aportaciones de los empleados que se calculan de acuerdo a un porcentaje fijo del salario.

- **Quinto y sexto proyecto anual de “Mejoras a las NIIF” (ciclo 2010-2012 y 2011-2013).** Estos dos documentos son la quinta y la sexta colección de enmiendas a las NIIF, en respuesta a 7 asuntos tratados durante el ciclo 2010-2012 y a 4 asuntos tratados durante el ciclo 2011-2013. El IASB utiliza el proceso de mejoras anuales para hacer enmiendas necesarias pero no urgentes a las NIIF que no serán incluidas como parte de ningún otro proyecto. Las modificaciones más significativas afectan a la NIIF 2, NIIF 3, NIIF 8, NIIF 13, NIC 16, NIC 24, NIC 38 y la NIC 40.

El Grupo tiene la intención de adoptar estas normas, modificaciones e interpretación cuando entren en vigor.

El Grupo está actualmente analizando el impacto de la aplicación de estas normas y modificaciones. En base a los análisis realizados hasta la fecha, el Grupo estima que su aplicación inicial no tendrá un impacto significativo sobre las cuentas anuales consolidadas.

iii. Normas e interpretaciones publicadas por el IASB y todavía no aprobadas por la Unión Europea.

A la fecha de publicación de estas cuentas anuales consolidadas correspondientes al ejercicio anual terminado el 31 de diciembre de 2014, las siguientes normas, modificaciones e interpretación habían sido publicadas por el IASB pero no eran de aplicación obligatoria y no habían sido aprobadas por la Unión Europea:

- **NIIF 9:** “Instrumentos Financieros” (entrará en vigor en los ejercicios iniciados a partir del 1 de enero de 2018, con aplicación anticipada permitida). La versión final de la NIIF 9 que fue publicada el 24 de julio del 2014, reúne las fases de clasificación y valoración, de deterioro y de contabilidad de coberturas del proyecto del IASB para reemplazar la NIC 39.

Existen diferencias relevantes con la norma actual, en relación con los activos financieros, entre otras, la aprobación de un nuevo modelo de clasificación basado en dos únicas categorías de coste amortizado y valor razonable, la desaparición de las actuales clasificaciones de “Inversiones mantenidas hasta el vencimiento” y “Activos financieros disponibles para la venta”, el análisis de deterioro sólo para los activos que van a coste amortizado y la no bifurcación de derivados implícitos en contratos de activos financieros. La versión final de la NIIF introduce una categoría adicional de clasificación y valoración, FVTOCI o a valor razonable con cambios en otro resultado global para instrumentos de deuda que cumplen determinadas condiciones.

En relación con los pasivos financieros las categorías de clasificación propuestas por la NIIF 9 son similares a las ya existentes actualmente en la NIC 39 de modo que no deberían existir diferencias muy relevantes salvo por el cambio que afecta a los pasivos que una entidad elija medir a valor razonable, en los que presentará la porción del cambio en su valor razonable debido a los cambios en el propio riesgo de crédito en Ajustes por valoración, en lugar de en la cuenta de pérdidas y ganancias.

En cuanto al deterioro se reemplaza el modelo de “pérdida incurrida” (“incurred loss”) de la NIC 39 por el modelo de la “pérdida crediticia esperada” (“expected credit loss”), lo que significa que no es necesario que ocurra un evento de pérdida (“loss event”) antes de que se reconozca una pérdida por deterioro.

En relación con la contabilidad de coberturas el nuevo modelo trata de alinear las reglas contables con la gestión del riesgo, los tres tipos de contabilidad de coberturas existentes en la norma actual se mantienen (cobertura de flujos de efectivo, de valor razonable y de inversión neta), pero hay cambios muy significativos respecto a la NIC 39 en diversas cuestiones como partidas cubiertas, instrumentos de cobertura, contabilización del valor temporal de las opciones y evaluación de la eficacia.

- **Modificaciones a la NIIF 11:** “Contabilización de las adquisiciones de participaciones en operaciones conjuntas” (entrará en vigor en los ejercicios iniciados a partir del 1 de enero de 2016, con aplicación anticipada permitida). Las enmiendas en la NIIF 11 requieren que los principios relevantes sobre la contabilidad de las combinaciones de negocios en la NIIF 3 (“Combinaciones de negocios”) y otras normas se deberían aplicar en la contabilización de la adquisición de una participación en una operación conjunta en la que la actividad constituye un negocio.

- **Modificaciones a la NIC 16 y a la NIC 38:** “Clarificación de los métodos aceptables de depreciación y amortización” (entrará en vigor en los ejercicios iniciados a partir del 1 de enero de 2016, con aplicación anticipada permitida). Con esta enmienda se clarifica cuando un método de depreciación o amortización basado en los ingresos puede ser apropiado. Las modificaciones aclaran que el uso de métodos basados en los ingresos para el cálculo de la depreciación de un activo no es apropiado porque, los ingresos generados por una actividad que incluye el uso de un activo, generalmente reflejan factores distintos del consumo de los beneficios económicos incorporados al activo. También se indica que, en general, los ingresos no constituyen una base adecuada para medir el consumo de los beneficios económicos incorporados a un activo intangible, si bien, esta presunción puede ser refutada en ciertas circunstancias limitadas.

- **NIIF 15: “Reconocimiento de ingresos”** (entrará en vigor en los ejercicios iniciados a partir del 1 de enero de 2017, con aplicación anticipada permitida). El principio fundamental de la NIIF 15 es que una entidad reconoce el ingreso que representa la transferencia de bienes o servicios prometidos a los

consumidores en una cantidad que refleja el pago al cual la entidad espera tener derecho a cambio de esos bienes o servicios. Una entidad reconoce el ingreso de acuerdo con ese principio fundamental mediante la aplicación de cinco pasos que se resumen de la siguiente forma: identificación del contrato; identificación de las obligaciones de cumplimiento en el contrato; determinar el precio de transacción; asignar el precio de transacción a las obligaciones de cumplimiento en el contrato; y reconocimiento del ingreso cuando la entidad satisface una obligación de cumplimiento. La NIIF 15 incluye un conjunto cohesionado de requisitos sobre la información a revelar proporcionando a los usuarios de los estados financieros información de conjunto o integral sobre la naturaleza, cantidad, momento e incertidumbre sobre los ingresos y flujos de caja que surgen de los contratos de la entidad con los consumidores.

- **Modificaciones a la NIC 27:** “Método de Puesta en Equivalencia en los Estados Financieros Separados” (entrará en vigor en los ejercicios iniciados a partir del 1 de enero de 2016, con aplicación anticipada permitida). Las enmiendas a la NIC 27 permitirán a las entidades usar el método de puesta en equivalencia para contabilizar las inversiones en dependientes, negocios conjuntos y asociadas en sus estados financieros separados. Por lo tanto, a una entidad se la permitirá contabilizar estas inversiones: al coste; o de acuerdo con la NIIF 9 (o la NIC 39); o usando el método de puesta en equivalencia.

- **Modificaciones a la NIIF 10 y a la NIC 28:** “Venta o aportación de activos entre un inversor y su asociada o negocio conjunto” (entrará en vigor en los ejercicios iniciados a partir del 1 de enero de 2016, con aplicación anticipada permitida). Estas modificaciones establecen que, en la venta o aportación de activos a un negocio conjunto o asociada o en la pérdida de control cuando se retiene el control conjunto o la influencia significativa en una transacción que implica una asociada o un negocio conjunto, el alcance de cualquier ganancia o pérdida reconocida depende de si los activos o la dependiente constituyen un negocio, según se define en la NIIF 3 “Combinaciones de negocios”. Cuando los activos o la dependiente constituyen un negocio, cualquier ganancia o pérdida se reconoce en su totalidad; cuando los activos o la dependiente no constituyen un negocio, se elimina la parte de la entidad en la ganancia o pérdida contra el valor en libros de la participación.

- **Proyecto anual de “Mejoras a las NIIF”** (ciclo 2012-2014) (entrará en vigor en los ejercicios iniciados a partir del 1 de enero de 2016, con aplicación anticipada permitida). Este documento constituye la séptima colección de enmiendas a las NIIF, en respuesta a 4 asuntos tratados durante el ciclo 2012-

2014. El IASB utiliza el proceso de mejoras anuales para hacer enmiendas necesarias pero no urgentes a las NIIF que no serán incluidas como parte de ningún otro proyecto. Las modificaciones introducidas hacen referencia a la NIIF 5, NIIF 7, NIC 19 y la NIC 34.

Si bien en determinados casos se permite la aplicación anticipada de las normas anteriormente descritas, el Grupo ha optado por no proceder a la misma en las presentes cuentas anuales consolidadas. En cualquier caso, si bien algunas de estas normas se estima que no tendrán ningún impacto relevante una vez sean aplicadas por el Grupo, el potencial impacto de las mismas está siendo analizado actualmente por la Dirección del Grupo no siendo posible ofrecer una estimación fiable actualmente de sus potenciales impactos que dependerán, tanto del contenido del texto que sea finalmente aprobado por la Unión Europea como de la composición del Grupo y de su patrimonio en el momento de su aplicación.

3. PRINCIPIOS Y CRITERIOS DE VALORACIÓN APLICADOS.

Los principios y criterios de valoración más importantes aplicados en la elaboración de las cuentas anuales consolidadas han sido los siguientes:

3.1. PRINCIPIO DE EMPRESA EN FUNCIONAMIENTO Y DEVENGO.

La información contenida en estas cuentas anuales consolidadas se ha elaborado considerando que la gestión del Grupo continuará en el futuro, por lo que las normas contables no se han aplicado con el

objetivo de determinar el valor del patrimonio neto a efectos de su transmisión global o parcial ni para una hipotética liquidación.

Estas cuentas anuales consolidadas, salvo en lo relacionado con el estado de flujos de efectivo, se han elaborado en función de la corriente real de bienes y servicios, con independencia de la fecha de su pago o de su cobro.

3.2.COMPENSACIÓN DE SALDOS.

Solo se compensan entre sí y, consecuentemente, se presentan en el balance consolidado por su importe neto, los saldos deudores y acreedores con origen en transacciones que, contractualmente o por imperativo de una norma legal, contemplan la posibilidad de compensación y se tiene la intención de liquidarlos por su importe neto o de realizar el activo y proceder al pago del pasivo de forma simultánea.

Al 31 de diciembre de 2014 y 2013 el Grupo no tiene compensados activos y pasivos financieros. Asimismo, a dichas fechas el Grupo no tiene derechos de compensación asociados a activos y pasivos financieros objeto de acuerdos de compensación contractuales ejecutables que no hayan sido compensados.

3.3.OPERACIONES EN MONEDA EXTRANJERA.

A los efectos de estas cuentas anuales consolidadas se ha considerado como moneda funcional y de presentación el euro, entendiéndose por moneda extranjera cualquier moneda distinta del euro.

En el reconocimiento inicial, los saldos deudores y acreedores en moneda extranjera se han convertido a euros utilizando el tipo de cambio de contado. Con posterioridad a ese momento, se aplican las siguientes reglas para la conversión de saldos denominados en moneda extranjera a euros:

- Los activos y pasivos de carácter monetario, se han convertido a euros utilizando los tipos de cambio a la fecha de cierre de cada ejercicio.

- Las partidas no monetarias valoradas al valor razonable, se convierten al tipo de cambio de la fecha en la que se determinó el valor razonable.

- Los ingresos y gastos se convierten aplicando el tipo de cambio de la fecha de la operación.

Las diferencias de cambio surgidas por la conversión de saldos en moneda extranjera se registran en la cuenta de pérdidas y ganancias consolidada. Al 31 de diciembre de 2014 y 2013 el Grupo no tenía partidas no monetarias en moneda extranjera valoradas por su valor razonable.

Al cierre del ejercicio 2014 el importe global en el Grupo de los elementos de activo expresados en moneda extranjera asciende a 11.458 miles de euros (2013: 8.292 miles de euros) y el importe global de los elementos de pasivo expresados en moneda extranjera es de 10.177 miles de euros (2013: 7.497 miles de euros).

3.4.RECONOCIMIENTO DE INGRESOS Y GASTOS.

Como criterio general, los ingresos se reconocen por el valor razonable de la contraprestación recibida o que se va a percibir, menos los descuentos, bonificaciones o rebajas comerciales. Cuando la entrada de efectivo se difiere en el tiempo, el valor razonable se determina mediante el descuento de los flujos de efectivo futuros.

El reconocimiento de cualquier ingreso en la cuenta de pérdidas y ganancias consolidada o en el patrimonio neto consolidado se supeditará al cumplimiento de las siguientes premisas:

- Su importe se pueda estimar de manera fiable.

- Sea probable que el Grupo reciba los beneficios económicos.

- La información sea verificable.

Cuando surgen dudas respecto al cobro de un importe previamente reconocido entre los ingresos, la cantidad cuya cobrabilidad ha dejado de ser probable, se registra como un gasto y no como un menor ingreso.

Todos aquellos instrumentos de deuda que se encuentran clasificados individualmente como deteriorados por el Grupo, así como aquellos para los que se hubiesen calculado colectivamente las pérdidas por deterioro por tener importes vencidos con una antigüedad superior a tres meses, tienen su devengo de intereses interrumpido.

Los intereses y dividendos se contabilizan en la cuenta de pérdidas y ganancias consolidada en base a los siguientes criterios:

- Los intereses utilizan el método del tipo de interés efectivo para su reconocimiento en la cuenta de pérdidas y ganancias consolidada.
- Los dividendos se reconocen cuando se declara el derecho del accionista a recibir el pago.

No obstante lo anterior, los intereses y dividendos devengados con anterioridad a la fecha de adquisición del instrumento y pendientes de cobro no forman parte del coste de adquisición ni se reconocen como ingresos.

3.5. INSTRUMENTOS FINANCIEROS.

Un instrumento financiero es un contrato que da lugar a un activo financiero en una entidad y, simultáneamente, a un pasivo financiero o instrumento de capital en otra entidad.

Los instrumentos financieros emitidos por el Grupo, así como, sus componentes, son clasificados como pasivos financieros, en la fecha de su reconocimiento inicial, de acuerdo con su fondo económico cuando este no coincida con su forma jurídica.

Las remuneraciones, los cambios de valor en libros, así como, los resultados asociados a la recompra o refinanciación de los pasivos financieros se registran en la cuenta de pérdidas y ganancias consolidada como un gasto financiero. Asimismo, en la cuenta de pérdidas y ganancias consolidadas se registran los costes de emisión de los pasivos financieros aplicando el método del tipo de interés efectivo.

Los instrumentos financieros se reconocen en el balance consolidado, exclusivamente, cuando el Grupo se convierte en una parte del contrato de acuerdo con las especificaciones de éste. El Grupo reconoce los instrumentos de deuda, tales como los créditos y depósitos de dinero, desde la fecha en la que surge el derecho legal a recibir, o la obligación legal de pagar, efectivo, y los derivados financieros desde la fecha de contratación. Adicionalmente, las operaciones realizadas en el mercado de divisas se registrarán en la fecha de liquidación, y los activos financieros negociados en los mercados secundarios de valores españoles, si son instrumentos de capital, se reconocerán en la fecha de contratación y, si se trata de valores representativos de deuda, en la fecha de liquidación.

Los instrumentos financieros vendidos con compromiso de recompra no son dados de baja del balance consolidado y el importe recibido por la venta es considerado como una financiación recibida de terceros y se registran como cesiones temporales de activos.

Los activos y pasivos financieros con los que el Grupo opera habitualmente son:

- Financiaciones otorgadas y recibidas de otras entidades de crédito y clientes con independencia de la forma jurídica en la que se instrumente.
- Valores, tanto representativos de deuda (obligaciones, bonos, pagarés, etc.) como instrumentos de capital (acciones).
- Derivados; contratos cuyo resultado está relacionado con la evolución del valor de un activo subyacente (tipo de interés, tipo de cambio o una referencia similar), con un desembolso inicial no significativo o nulo y que se liquidan en una fecha futura. Además, de proporcionar un resultado (pérdida o ganancia) permiten, si se cumplen determinadas condiciones, eliminar la totalidad o una parte de los riesgos financieros asociados a los saldos y transacciones del Grupo.

Instrumentos de capital propio.

Las emisiones, amortizaciones y las contraprestaciones recibidas o entregadas de instrumentos de capital propio se registran directamente contra el patrimonio neto de la Entidad dominante, no registrándose en los estados financieros los cambios de valor de este tipo de instrumentos. Asimismo, los costes relacionados con este tipo de transacciones se deducen directamente del patrimonio neto, una vez minorado cualquier efecto fiscal con ellos relacionados.

Las remuneraciones, los cambios de valor en libros, así como, los resultados asociados a la recompra o refinanciación de los pasivos financieros se registran en la cuenta de pérdidas y ganancias consolidada como un gasto financiero. Asimismo, en la cuenta de pérdidas y ganancias consolidada se registran los costes de emisión de los pasivos financieros aplicando el método del tipo de interés efectivo. En cualquier caso, las remuneraciones del capital con naturaleza de pasivo financiero clasificadas como gastos se presentan en una partida separada.

Instrumentos financieros híbridos.

El Grupo emite instrumentos financieros híbridos que incluyen un contrato principal diferente de un derivado y un contrato financiero derivado, denominado derivado implícito. Estos derivados implícitos se segregan de dichos contratos principales y se tratan de manera independiente a efectos contables, si las características y riesgos económicos del derivado implícito no están estrechamente relacionadas con las del contrato principal que no es un derivado, si un instrumento distinto con las mismas condiciones que las del derivado implícito cumpliría la definición de derivado y si el contrato híbrido no se valora por su valor razonable con cambios en pérdidas y ganancias.

El valor inicial de los derivados implícitos que se separan del contrato principal y que son opciones, se obtiene sobre la base de sus propias características, y los que no son opciones tienen un valor inicial nulo. Cuando el Grupo no tiene capacidad para estimar con fiabilidad el valor razonable de un derivado implícito, estima su valor por diferencia entre el valor razonable del contrato híbrido y el del contrato principal, siempre que ambos valores puedan ser considerados como fiables; si ello tampoco es posible, el Grupo no segrega el contrato híbrido y trata a efectos contables el instrumento financiero híbrido en su conjunto como incluido en la cartera de “Activos financieros a valor razonable con cambios en pérdidas y ganancias”. El contrato principal que no es un derivado se trata a efectos contables de manera independiente.

3.5.1. Activos financieros.

Son activos financieros, entre otros, el saldo en efectivo en caja, los depósitos en bancos centrales y en entidades de crédito, el crédito a la clientela, los valores representativos de deuda, los instrumentos de capital adquiridos, excepto los correspondientes a empresas dependientes, multigrupo o asociadas, y los derivados de negociación y de cobertura.

El Grupo clasifica sus activos financieros en las siguientes carteras a efectos de valoración:

- **“Activos financieros a valor razonable con cambios en pérdidas y ganancias”**. Esta cartera de activos financieros se subdivide a su vez en dos:

- Cartera de negociación: son activos financieros originados o adquiridos con el objetivo de realizarlos a corto plazo, o que forman parte de una cartera de instrumentos financieros identificados y gestionados conjuntamente para la que hay evidencia de actuaciones recientes para obtener ganancias a corto plazo. Asimismo, forman parte de esta cartera también los instrumentos derivados no designados como instrumentos de cobertura contable.

- Otros activos financieros a valor razonable con cambios en pérdidas y ganancias: son activos financieros híbridos que, no formando parte de la cartera de negociación, es obligatorio valorarlos íntegramente por su valor razonable. Asimismo, forman parte de esta cartera los activos financieros que, no formando parte de la cartera de negociación, se gestionan conjuntamente con derivados financieros, que tengan por objeto y efecto reducir significativamente su exposición a variaciones en su valor razonable, o que se gestionan conjuntamente con pasivos financieros y derivados al objeto de reducir significativamente la exposición global al riesgo de tipo de interés.

- **“Activos financieros disponibles para la venta”**: esta cartera incluye valores representativos de deuda no calificados como inversión a vencimiento o a valor razonable con cambios en pérdidas y ganancias, y los instrumentos de capital de entidades que no sean dependientes, asociadas o multigrupo del Grupo y que no se hayan incluido en la categoría de a valor razonable con cambios en pérdidas y ganancias.

- **“Inversiones crediticias”**: incluyen los activos financieros que, no negociándose en un mercado activo ni siendo obligatorio valorarlos por su valor razonable, sus flujos de efectivo son de importe determinado o determinable y en los que se estima recuperar todo el desembolso realizado por el Grupo, excluidas las razones imputables a la solvencia del deudor. En esta categoría se recogen tanto la inversión procedente de la actividad típica de crédito, tal como los importes de efectivo dispuestos y pendientes de amortizar por los clientes en concepto de préstamo o los depósitos prestados a otras entidades, cualquiera que sea su instrumentación jurídica, y los valores representativos de deuda no cotizados, así como las deudas contraídas por los compradores de bienes, o usuarios de servicios, que constituya parte del negocio del Grupo.

- **“Inversiones a vencimiento”**: en esta categoría se incluyen los valores representativos de deuda con vencimiento fijo y flujos de efectivo de importe determinado o determinable que el Grupo tiene, desde el inicio y en cualquier fecha posterior, tanto la positiva intención como la capacidad financiera demostrada de conservarlos hasta su vencimiento.

En su reconocimiento inicial en el balance consolidado, los activos financieros se registran por su valor razonable. El valor razonable es la cantidad por la que un activo podría ser entregado, o un pasivo liquidado, entre partes interesadas debidamente informadas, en una transacción realizada en condiciones de independencia mutua.

Durante los ejercicios 2014 y 2013 no se han producido diferencias en el reconocimiento inicial de los activos por diferencias entre el precio de la transacción y su valor razonable.

Tras su reconocimiento inicial, el Grupo valora todos los activos financieros, incluidos los derivados que sean activos, por su valor razonable, sin deducir ningún coste de transacción en que pudiera incurrirse por su venta, o cualquier otra forma de disposición, con las siguientes excepciones:

- Los activos financieros incluidos en las categorías de “Inversiones crediticias”, e “Inversiones a vencimiento”, que se valoran por su coste amortizado. El coste amortizado es el importe al que inicialmente fue valorado el instrumento financiero, menos los reembolsos de principal, más o menos, según el caso, la parte imputada en la cuenta de pérdidas y ganancias consolidada, mediante la utilización del

método del tipo de interés efectivo, de la diferencia entre el importe inicial y el valor de reembolso en el vencimiento y menos cualquier reducción de valor por deterioro reconocida directamente como una disminución del importe del activo o mediante una cuenta correctora de su valor.

- Los activos financieros que son instrumentos de capital cuyo valor razonable no puede ser estimado de manera fiable, así como los derivados que tienen aquellos instrumentos como activo subyacente y se liquidan entregando los mismos, que se valoran al coste.

Los activos financieros que han sido designados como partidas cubiertas, o como instrumento de cobertura se valoran según lo establecido en la Nota 3.8 de esta memoria.

El valor razonable de un instrumento financiero es el precio que se pagaría por él en un mercado organizado, transparente y profundo (“precio de cotización” o “precio de mercado”). Cuando un determinado instrumento financiero, carece de precio de mercado, se recurre para estimar su valor razonable al establecido en transacciones recientes de instrumentos análogos y, en su defecto, a modelos de valoración suficientemente contrastados por la comunidad financiera internacional; teniéndose en consideración las peculiaridades específicas del instrumento a valorar y, muy especialmente, los distintos tipos de riesgos que el instrumento lleva asociados.

El valor razonable de los derivados financieros estándar incluidos en las carteras de negociación se asimila a su cotización diaria y si, por razones excepcionales, no se puede establecer su cotización en una fecha dada, se recurre para valorarlos a métodos similares a los utilizados para valorar los derivados OTC. El valor razonable de los derivados OTC se asimila a la suma de los flujos de caja futuros con origen en el instrumento, descontados a la fecha de la valoración (“valor actual” o “cierre teórico”); utilizándose en el proceso de valoración métodos reconocidos por los mercados financieros: “valor actual neto” (VAN), modelos de determinación de precios de opciones, etc.

El tipo de interés efectivo es el tipo de actualización que iguala exactamente el valor inicial de un instrumento financiero a la totalidad de sus flujos de efectivo estimados por todos los conceptos a lo largo de su vida remanente. Para los instrumentos financieros a tipo de interés fijo, el tipo de interés efectivo coincide con el tipo de interés contractual establecido en el momento de su adquisición más,

en su caso, las comisiones que, por su naturaleza, sean asimilables a un tipo de interés. En los instrumentos financieros a tipos de interés variable, el tipo de interés efectivo coincide con la tasa de rendimiento vigente por todos los conceptos hasta la primera revisión del tipo de interés de referencia que vaya a tener lugar.

Los activos financieros se dan de baja del balance consolidado del Grupo cuando han expirado los derechos contractuales sobre los flujos de efectivo o cuando se transfieren siempre que en dicha transferencia se transmitan sustancialmente sus riesgos y beneficios o, aún no existiendo transmisión ni retención sustancial de éstos, se transmita el control del activo financiero. En este último caso, cuando no se transmita el control del activo estos seguirán reconociéndose por su compromiso continuo, es decir, por un importe igual a la exposición de la entidad a los cambios de valor del activo financiero transferido.

El valor en libros de los activos financieros es corregido por el Grupo con cargo a la cuenta de pérdidas y ganancias consolidada cuando existe una evidencia objetiva de que se ha producido una pérdida por deterioro (ver Nota 3.7).

3.5.2. Pasivos financieros.

Son pasivos financieros, entre otros, los depósitos de bancos centrales y de entidades de crédito, los depósitos de la clientela, los débitos representados por valores negociables, derivados de negociación y de cobertura, los pasivos subordinados y las posiciones cortas de valores.

Los pasivos financieros se clasifican a efectos de su valoración en una de las siguientes categorías:

- **“Pasivos financieros a valor razonable con cambios en pérdidas y ganancias”.** Esta cartera de pasivos financieros se subdivide a su vez en dos:

- Cartera de negociación: son pasivos financieros emitidos con la intención de readquirirlos en un futuro próximo. Forman parte de esta cartera las posiciones cortas de valores, los pasivos financieros que forman parte de una cartera de instrumentos financieros identificados y ges-

tionados conjuntamente, para la que existen evidencias de actuaciones recientes para obtener ganancias a corto plazo y los instrumentos derivados siempre que no sean instrumentos de cobertura.

- Otros pasivos financieros a valor razonable con cambios en pérdidas y ganancias: Pasivos financieros híbridos que, no formando parte de la cartera de negociación, sea obligatorio valorarlos íntegramente por su valor razonable, incluidos los seguros de vida ligados a fondos de inversión, cuando los activos financieros a los que se encuentren ligados también se valoren a valor razonable con cambios en pérdidas y ganancias.

Al 31 de diciembre de 2014 y 2013 no hay pasivos clasificados en esta cartera.

- **“Pasivos financieros al coste amortizado”:** en esta categoría se incluyen los pasivos financieros no incluidos en ninguna de las categorías anteriores.

En su reconocimiento inicial en balance, los pasivos financieros se registran por su valor razonable. Tras su reconocimiento inicial, todos los pasivos financieros se valoran por su coste amortizado, excepto:

- Los incluidos en la categoría de “Pasivos financieros a valor razonable con cambios en pérdidas y ganancias”, que se valorarán por su valor razonable, salvo los derivados que tengan como activo subyacente instrumentos de capital cuyo valor razonable no pueda ser estimado de manera fiable, que se valorarán al coste.

- Los pasivos financieros surgidos en las transferencias de activos que no cumplan las condiciones para la baja del activo del balance de la entidad cedente, ya que, la entidad cedente mantiene el control del

- Los pasivos financieros designados como partidas cubiertas, o como instrumentos de cobertura contable que siguen los criterios y reglas establecidos en el apartado h) de esta misma Nota.

Los pasivos financieros se dan de baja del balance consolidado del Grupo cuando se hayan extinguido o se adquieran. La diferencia entre el valor en libros de los pasivos financieros extinguidos y la contra-prestación entregada, se reconoce inmediatamente en la cuenta de pérdidas y ganancias consolidada.

3.5.3. Ganancias y pérdidas de los instrumentos financieros.

Las ganancias y pérdidas de los instrumentos financieros se registran dependiendo de la cartera en la que se encuentren clasificados siguiendo los siguientes criterios:

- Para los instrumentos financieros incluidos en la categoría de a valor razonable con cambios en pérdidas y ganancias, los cambios de valor razonable se registran directamente en la cuenta de pérdidas y ganancias consolidada, distinguiendo, para los instrumentos que no sean derivados, entre la parte atribuible a los rendimientos devengados del instrumento, que se registra como intereses o como dividendos según su naturaleza, y el resto que se registra como resultados de operaciones financieras. Los intereses de los instrumentos financieros clasificados dentro de esta categoría se calculan aplicando el método del tipo de interés efectivo.
- Para los instrumentos financieros valorados al coste amortizado, los cambios de su valor razonable se reconocen cuando el instrumento financiero causa baja del balance consolidado y, para el caso de los activos financieros, cuando se produzca su deterioro. Los intereses de los instrumentos financieros clasificados dentro de esta categoría se calculan aplicando el método del tipo de interés efectivo.
- Para los activos financieros disponibles para la venta se aplican los siguientes criterios: (i) Los intereses devengados se calculan de acuerdo con el método del interés efectivo, y, cuando corresponda, los dividendos devengados se reconocen en la cuenta de pérdidas y ganancias consolidada, (ii) Las pérdidas por deterioro se registran de acuerdo con lo descrito en esta misma Nota, (iii) Las diferencias de cambio se reconocen en la cuenta de pérdidas y ganancias consolidada cuando se trate de activos financieros monetarios y transitoriamente, en el patrimonio neto, como "Ajustes por valoración", cuando se trate de activos financieros no monetarios hasta que, se produzca su baja del balance consolidado, en cuyo momento estas diferencias se imputan en la cuenta de pérdidas y ganancias consolidada, (iv) El resto de cambios de valor se reconocen directamente en el patrimonio neto consolidado

del Grupo hasta que se produce la baja del balance consolidado del activo financiero.

3.6. GARANTÍAS FINANCIERAS.

Se consideran garantías financieras los contratos por los que el Grupo se obliga a pagar unas cantidades específicas por un tercero en el supuesto de no hacerlo éste. Los principales contratos recogidos en este epígrafe, que se incluyen en la información "Pro memoria" al final del balance consolidado, son avales (tanto financieros como técnicos), fianzas, créditos documentarios irrevocables emitidos o confirmados por el Grupo, contratos de seguro, así como, los derivados de crédito en los que el Grupo actúa como vendedor de protección.

Las garantías financieras se clasifican, en función del riesgo de insolvencia imputable al cliente o a la operación y en su caso, se estima la necesidad de constituir provisiones (Nota 19) para cubrir el riesgo de crédito, aplicando criterios similares a los que se utilizan para determinar las pérdidas por deterioro de los activos financieros clasificados en la cartera de "Inversión crediticia", descritos en la Nota 3.7.

3.7. DETERIORO DEL VALOR DE LOS ACTIVOS FINANCIEROS.

El valor en libros de los activos financieros es corregido por el Grupo con cargo a la cuenta de pérdidas y ganancias consolidada cuando existe una evidencia objetiva de que se ha producido una pérdida por deterioro.

Instrumentos de deuda.

Existe una evidencia objetiva de deterioro en los instrumentos de deuda, entendidos como los créditos y valores representativos de deuda, cuando después de su reconocimiento inicial ocurre un evento que supone un impacto negativo en sus flujos de efectivo futuros.

La evidencia objetiva de deterioro se determina individualmente para los instrumentos de deuda significativos e individual y colectivamente para los grupos de instrumentos que no sean individualmente significativos.

En el caso de instrumentos de deuda valorados por su coste amortizado, el importe de las pérdidas por deterioro es igual a la diferencia entre su valor en libros y el valor actual de sus flujos de efectivo futuros estimados, si bien, el Grupo considera para los instrumentos cotizados como sustituto del valor actual de los flujos de efectivo el valor de mercado de los mismos, siempre que éste es suficientemente fiable. El importe de las pérdidas estimadas por deterioro se reconoce en la cuenta de pérdidas y ganancias consolidada utilizando como contrapartida una partida compensadora para corregir el valor de los activos. Cuando la recuperación de la pérdida se considere remota, este importe se da de baja del activo.

En el caso de “Activos financieros disponibles para la venta”, el importe de las pérdidas por deterioro es igual a la diferencia positiva entre su coste de adquisición, neto de cualquier amortización de principal, y su valor razonable menos cualquier pérdida por deterioro previamente reconocida en la cuenta de pérdidas y ganancias consolidada. Cuando existen evidencias objetivas de que un descenso en el valor razonable se debe a su deterioro, las minusvalías latentes reconocidas como “Ajustes por valoración” de “Patrimonio neto” se registran inmediatamente en la cuenta de pérdidas y ganancias consolidada.

Las recuperaciones de las pérdidas por deterioro de instrumentos de deuda se reconocen en la cuenta de pérdidas y ganancias consolidada del periodo en el que se produce la recuperación.

Todos aquellos instrumentos de deuda que se encuentran clasificados como deteriorados por el Grupo, así como, los que colectivamente tienen pérdidas por deterioro por tener importes vencidos con una antigüedad superior a tres meses, tienen su devengo de intereses interrumpido.

A efectos de determinar las pérdidas por deterioro, el Grupo clasifica sus riesgos en riesgo normal, subestándar, dudoso o fallido.

El Grupo considera como activos deteriorados (riesgos dudosos) aquellos instrumentos de deuda, así como los riesgos y compromisos contingentes, para los que existen evidencias objetivas de deterioro, que hacen referencia fundamentalmente a la existencia de impagados, incumplimientos, refinanciaciones y a la existencia de datos que evidencien la posibilidad de no recuperar la totalidad de los flujos futuros pactados, o cuando se trata de instrumentos de capital, de no recuperar íntegramente el valor en libros.

Cuando se considera remota la recuperación de cualquier importe registrado, éste se da de baja del balance consolidado, sin perjuicio de las actuaciones que se puedan llevar a cabo para intentar conseguir su cobro.

El valor actual de los flujos futuros previstos se calcula descontando al tipo de interés efectivo de la operación (si la operación se contrató a tipo fijo) o al tipo de interés efectivo de la operación en la fecha de la actualización (si la operación se contrató a tipo variable). Los flujos futuros previstos son determinados teniendo en cuenta las garantías, tipos de riesgo y circunstancias en las que se prevé se van a producir los cobros.

Un instrumento de deuda sufre deterioro por insolvencia cuando se pone de manifiesto un envilecimiento de la capacidad de pago del deudor (riesgo imputable al cliente) o por materializarse el riesgo-país entendiéndose como tal aquel que concurre en los deudores residentes en un mismo país por las circunstancias específicas de este distintas del riesgo habitual.

Para determinar las pérdidas por deterioro de este tipo de activos el Grupo evalúa las posibles pérdidas como sigue:

- Individualmente, para todos los activos significativos y para aquellos que, no siendo significativos, no se incluyen en grupos homogéneos de características similares: antigüedad de los importes vencidos, tipo de garantía, sector de actividad, área geográfica, etc.
- Colectivamente: El Grupo agrupa aquellos activos que no han sido identificados de forma individual en grupos homogéneos en función de la contraparte, situación de la operación, garantía, antigüedad de los importes vencidos y establece para cada grupo las pérdidas por deterioro (pérdidas identificadas) que se deben reconocer en las cuentas anuales consolidadas sobre la base de un calendario de morosidad basado en la experiencia del Grupo y del Sector.
- Adicionalmente a las pérdidas identificadas de forma específica, el Grupo cubre las pérdidas inherentes incurridas de los riesgos no identificados como deteriorados (riesgo normal) mediante una

cobertura global, que se corresponde con la pérdida estadística pendiente de asignar a operaciones concretas, y se determina teniendo en cuenta la experiencia histórica de deterioro y otras circunstancias conocidas a la fecha de los estados financieros.

Dado que el Grupo no cuenta con la suficiente información estadística sobre su experiencia histórica de pérdidas por deterioro, ha utilizado, al menos, los parámetros establecidos por el Banco de España sobre la base de su experiencia y de la información que tiene del sector, que son modificados periódicamente de acuerdo con la evolución de las condiciones del sector y del entorno.

De este modo, estas pérdidas por deterioro inherentes incurridas se determinan mediante la aplicación de unos porcentajes a los instrumentos de deuda no valorados por su valor razonable con cambios en pérdidas y ganancias y a los riesgos contingentes clasificados como riesgo normal, variando dichos porcentajes en función de la clasificación de los instrumentos entre las distintas categorías de riesgo (sin riesgo, bajo, medio-bajo, medio-alto y alto).

Instrumentos de capital.

Existe una evidencia objetiva de que los instrumentos de capital se han deteriorado cuando después de su reconocimiento inicial ocurre un evento o una combinación de ellos que suponga que no se va a poder recuperar su valor en libros.

En el caso de instrumentos de capital valorados al valor razonable e incluidos en la cartera de “Activos financieros disponibles para la venta”, la pérdida por deterioro se calcula como la diferencia entre su coste de adquisición y su valor razonable menos pérdidas por deterioro previamente reconocidas. Las minusvalías latentes reconocidas directamente como “Ajustes por valoración” en el “Patrimonio neto” se registran en la cuenta de pérdidas y ganancias consolidada cuando se determina que el descenso del valor razonable se debe a su deterioro. Si con posterioridad se recuperan todas o parte de las pérdidas por deterioro, su importe se reconoce en la partida de “Ajustes por Valoración” del “Patrimonio neto” del balance consolidado.

En el caso de instrumentos de capital valorados al coste en la cartera de “Activos financieros disponibles para la venta”, la pérdida por deterioro se calcula como la diferencia entre su valor en libros y el

valor actual de los flujos de caja futuros esperados, actualizados al tipo de rentabilidad de mercado para otros valores similares. Para la determinación del deterioro se toma en consideración el patrimonio neto de la entidad participada, excepto los “Ajustes por valoración” debidos a coberturas de flujos de efectivo, corregido por las plusvalías tácitas existentes en la fecha de la valoración. Estas pérdidas se registran en la cuenta de pérdidas y ganancias consolidada minorando directamente el instrumento de capital, sin que su importe se pueda recuperar posteriormente salvo en caso de venta.

3.8. COBERTURAS CONTABLES.

El Grupo utiliza derivados financieros (swaps, contratos a plazo, futuros, opciones y combinaciones de estos instrumentos), de forma bilateral con la contraparte al margen de mercados organizados (“derivados OTC”).

Estos instrumentos son contratados por el Grupo para permitir a sus clientes el poder gestionar los riesgos que son inherentes a sus actividades, así como, para la gestión de los riesgos de las posiciones propias del Grupo y de sus activos y pasivos (“derivados de cobertura”), o bien, con el objetivo de beneficiarse de las variaciones que experimenten en el precio estos derivados (negociación).

Todos los derivados financieros (incluso los contratados inicialmente con la intención de que sirvieran de cobertura) que no reúnen las condiciones que permiten considerarlos como de cobertura se trata a efectos contables como “derivados de negociación”.

Para que un derivado financiero se considere de cobertura, necesariamente tiene que:

- Cubrir uno de los siguientes tres tipos de riesgo: 1) Las variaciones en el valor de los activos y pasivos debidas a oscilaciones en los precios y en el tipo de interés y/o tipo de cambio al que se encuentre sujeto la posición o saldo a cubrir (“cobertura de valores razonables”), 2) Las alteraciones en los flujos de efectivo estimados con origen en los activos y pasivos financieros, compromisos y transacciones previstas altamente probables que prevea llevar a cabo una entidad del Grupo (“cobertura de flujos de efectivo”) y 3) La inversión neta en un negocio en el extranjero (“cobertura de inversiones netas en negocios en el extranjero”).

- Eliminar eficazmente algún riesgo inherente al elemento o posición cubierta durante todo el plazo previsto de cobertura, lo que implica que desde su contratación, se espera que, ésta actúe con un alto grado de eficacia (“eficacia prospectiva”) y que exista una evidencia suficiente de que la cobertura ha sido eficaz durante la vida del elemento o posición cubierta (“eficacia retrospectiva”).
- Estar documentado que la contratación del derivado financiero tuvo lugar específicamente para servir de cobertura, incluyendo la forma en que se pensaba conseguir y medir una cobertura eficaz, de acuerdo con la política de gestión de riesgos del Grupo.

El Grupo considera que una relación de cobertura es altamente eficaz cuando desde su inicio y durante la vida de la operación, los cambios en los flujos de efectivo o en el valor razonable de las partidas cubiertas ocasionados por los riesgos cubiertos son compensados casi en su totalidad por los cambios en los flujos de efectivo o en el valor razonable de su cobertura. Este requisito se cumple cuando los resultados de la cobertura hayan oscilado respecto a los de la partida cubierta en un rango del 80% al 125%.

Cuando en algún momento deja de cumplirse esta relación, las operaciones de coberturas dejarían de ser tratadas como tales y reclasificadas como derivados de negociación.

Las coberturas se pueden aplicar tanto a elementos o saldos individuales como a carteras de activos y pasivos financieros. En este último caso, los activos o pasivos financieros de la cartera cubierta deben exponer al Grupo al mismo tipo de riesgo.

El Grupo sólo realiza operaciones de cobertura en las que todos los términos financieros de la operación de cobertura coinciden plenamente con los términos de la operación cubierta para garantizar su total eficacia.

El Grupo clasifica sus coberturas contables en función del tipo de riesgo que cubren en: coberturas del valor razonable, coberturas de flujos de efectivo y coberturas de inversiones netas de negocios en el extranjero.

Contabilización de las coberturas del valor razonable.

La ganancia o pérdida que surge al valorar a valor razonable los instrumentos de cobertura así como la atribuible al riesgo cubierto se reconoce inmediatamente en la cuenta de pérdidas y ganancias consolidada, aún cuando la partida cubierta se valore por su coste amortizado, o sea un activo financiero incluido en la categoría de activos financieros disponibles para la venta.

Cuando la partida cubierta se valora por su coste amortizado, su valor contable se ajusta en el importe de la ganancia o pérdida que se registra en la cuenta de pérdidas y ganancias consolidada como consecuencia de la cobertura. Una vez que esta partida deja de estar cubierta de las variaciones de su valor razonable, el importe de dicho ajuste se reconoce en la cuenta de pérdidas y ganancias consolidada utilizando el método del tipo de interés efectivo recalculado en la fecha que cesa de estar ajustado, debiendo estar completamente amortizado al vencimiento de la partida cubierta.

Contabilización de las coberturas de los flujos de efectivo.

La ganancia o pérdida que surge al valorar a valor razonable un instrumento de cobertura (por la parte eficaz de la cobertura) se reconoce transitoriamente en la partida de “Ajustes por valoración” del patrimonio neto consolidado. La parte del valor del instrumento correspondiente a la parte ineficaz de la cobertura se reconoce inmediatamente en la cuenta de pérdidas y ganancias consolidada.

Las ganancias o pérdidas acumuladas de los instrumentos de cobertura reconocidos en la partida de “Ajustes por valoración” del patrimonio neto permanecen en dicha partida hasta que se registren en la cuenta de pérdidas y ganancias consolidada en los períodos en los que las partidas designadas como cubiertas afectan a dicha cuenta, salvo que la cobertura corresponda a una transacción prevista que termine en el reconocimiento de un activo o pasivo no financiero, en cuyo caso los importes registrados en el patrimonio neto se incluyen en el coste del activo o pasivo cuando es adquirido o asumido. Si se espera que todo o parte de una pérdida registrada transitoriamente en el patrimonio neto no se pueda recuperar en el futuro, su importe se reclasifica inmediatamente a la cuenta de pérdidas y ganancias consolidada.

Cuando se interrumpe la cobertura, el resultado acumulado del instrumento de cobertura reconocido en la partida de "Ajustes por valoración" del "Patrimonio neto" mientras la cobertura fue efectiva se continúa reconociendo en dicha partida hasta que la transacción cubierta ocurre, momento en el que se aplican los criterios indicados en el párrafo anterior, salvo que se prevea que no se va a realizar la transacción, en cuyo caso se reconoce inmediatamente en la cuenta de pérdidas y ganancias consolidada.

3.9. OPERACIONES DE TRANSFERENCIA DE ACTIVOS FINANCIEROS.

El Grupo da de baja del balance consolidado un activo financiero transferido cuando transmite íntegramente a un tercero todos los derechos contractuales a recibir los flujos de efectivo que genera o cuando aún conservando estos derechos, asume la obligación contractual de abonarlos a los cesionarios y los riesgos y beneficios asociados a la propiedad del activo se transfieren sustancialmente.

En el caso de transferencias de activos en los que los riesgos y beneficios asociados a la propiedad del activo se retienen sustancialmente, el activo financiero transferido no se da de baja del balance consolidado, reconociéndose un pasivo financiero asociado por un importe igual a la contraprestación recibida, que se valora posteriormente por su coste amortizado. El activo financiero transferido se continúa valorando con los mismos criterios utilizados antes de la transferencia. En la cuenta de pérdidas y ganancias consolidada se reconocen, sin compensar, tanto los ingresos del activo financiero transferido como los gastos del pasivo financiero.

En el caso de transferencias de activos en las que los riesgos y beneficios asociados a la propiedad del activo ni se transfieren ni se retienen sustancialmente y el Grupo mantiene el control del activo, se reconoce un activo financiero por un importe igual a su exposición a los cambios de valor del activo financiero transferido, y un pasivo financiero asociado al activo financiero transferido, que se valora de forma que el valor contable neto entre ambos instrumentos es igual a:

- Cuando el activo financiero transferido se valore por su coste amortizado: El coste amortizado de los derechos y obligaciones retenidos por el Grupo.

- Cuando el activo financiero transferido se valore por su valor razonable: El valor razonable de los derechos y obligaciones retenidos por el Grupo valorados por separado.

En el caso de que el Grupo no retenga el control del instrumento financiero transferido, se da de baja del balance consolidado y se reconoce cualquier derecho u obligación retenido o creado como consecuencia de la transferencia.

La Entidad dominante realizó una transferencia de activos (créditos sobre clientes) en el ejercicio 2004, no habiendo cancelado los mencionados activos por no haberse transmitido íntegramente los riesgos y beneficios asociados a la propiedad de dichos activos (ver Nota 12.2).

3.10. ACTIVOS MATERIALES.

El activo material incluye los importes de los inmuebles, terrenos, mobiliario, vehículos, equipos de informática y otras instalaciones propiedad del Grupo o adquiridas en régimen de arrendamiento financiero. Los activos materiales se clasifican en función de su destino en: activos materiales de uso propio, inversiones inmobiliarias, otros activos cedidos en arrendamiento operativo.

Activos materiales de uso propio incluyen principalmente oficinas y sucursales bancarias (tanto construidas como en desarrollo) propiedad del Grupo. Estos activos se valoran por su coste menos su amortización acumulada y, si hubiere, menos cualquier pérdida por deterioro.

El coste de los activos materiales incluye los desembolsos realizados, tanto inicialmente en su adquisición y producción, como posteriormente si tiene lugar una ampliación, sustitución o mejora, cuando, en ambos casos, de su uso se considere probable obtener beneficios económicos futuros.

El coste de adquisición o producción de los activos materiales, neto de su valor residual, se amortiza linealmente, en función de los años de vida útil estimada de los diferentes elementos, según el siguiente detalle:

| | Años de Vida Útil | Porcentajes de amortización utilizados |
|--------------------------------------|-------------------|--|
| Edificios de uso propio | 50 | 2% |
| Mobiliario | 10 | 10% |
| Instalaciones | 10 – 12,5 | 8% - 10% |
| Equipos para procesos de información | 4 | 25% |

Los gastos de conservación y mantenimiento, que no incrementan la vida útil del activo, se cargan a la cuenta de pérdidas y ganancias consolidada del ejercicio en que se incurren.

Los gastos financieros incurridos en la financiación de la adquisición de activos materiales, no incrementan el coste de adquisición y se registran en la cuenta de pérdidas y ganancias consolidada del ejercicio en el que se devenguen.

Los activos adquiridos con pago aplazado se reconocen por un importe equivalente a su precio de contado reflejándose un pasivo por el importe pendiente de pago. En los casos en los que el aplazamiento excede el periodo normal de aplazamiento (180 días para inmuebles, 90 días para el resto) los gastos derivados del aplazamiento se descuentan del coste de adquisición y se imputan a la cuenta de pérdidas y ganancias consolidada como gasto financiero.

Los activos materiales se dan de baja del balance consolidado cuando se dispone de ellos, incluso cuando se ceden en arrendamiento financiero, o cuando quedan permanentemente retirados de uso y no se espera obtener beneficios económicos futuros por su enajenación, cesión o abandono. La diferencia entre el importe de la venta y su valor en libros se reconoce en la cuenta de pérdidas y ganancias consolidada del periodo en el que se produzca la baja del activo.

El Grupo valora periódicamente si existen indicios, tanto internos como externos, de que algún activo material pueda estar deteriorado a la fecha a la que se refieren los estados financieros. Para aquellos activos identificados, estima el importe recuperable del activo material, entendido como el mayor entre: (i) su valor razonable menos los costes de venta necesarios y (ii) su valor de uso. Si el valor recuperable, así determinado, fuese inferior al valor en libros, la diferencia entre ambos se reconoce en la cuenta de pérdidas y ganancias consolidada, reduciendo el valor en libros del activo hasta su importe recuperable.

Los principios contables aplicados a los activos cedidos en arrendamiento operativo y a los activos no corrientes en venta se recogen en las Notas 3.12 y 3.13.

3.11.FONDO DE COMERCIO Y OTROS ACTIVOS INTANGIBLES.

3.11.1.Fondo de comercio.

Los fondos de comercio sólo se registran cuando han sido adquiridos a título oneroso, y representan pagos anticipados realizados por la entidad adquiriente de los beneficios económicos futuros derivados de los activos de la entidad adquirida, que no sean individualmente y separadamente identificables y reconocibles.

Al menos anualmente o siempre que existan indicios de deterioro, se procede a estimar si se ha producido en ellos algún deterioro que reduzca su valor recuperable a un importe inferior al coste neto registrado y, en caso afirmativo, se procede a su oportuno saneamiento contra la cuenta de pérdidas y ganancias consolidada. La pérdida por deterioro de los fondos de comercio no es objeto de reversión posterior.

3.11.2.Otros activos intangibles.

El Grupo clasifica como otros activos intangibles aquellos activos no monetarios de los cuales se estima probable la percepción de beneficios económicos y cuyo coste puede estimarse de manera fiable.

Los activos intangibles se reconocen inicialmente por su coste y posteriormente se valoran por su coste menos la amortización acumulada y las pérdidas por deterioro que hayan experimentado.

Los activos inmateriales pueden ser de “vida útil indefinida” cuando, sobre la base de los análisis realizados de todos los factores relevantes, se concluye que no existe un límite previsible del período durante el cual se espera que generarán flujos de efectivo netos a favor del Grupo o de “vida útil definida”, en los restantes casos. Al 31 de diciembre de 2014 y 2013 el Grupo no tiene activos inmateriales de “vida útil indefinida”.

Los activos intangibles con vida útil definida se amortizan en función de la misma, aplicándose criterios similares a los adoptados para la amortización de los activos materiales.

Los años de vida útil, y los porcentajes de amortización utilizados en los activos intangibles de vida definida son los siguientes:

| | Años de Vida Útil | Porcentajes de amortización utilizados |
|---------------------------|-------------------|--|
| Aplicaciones informáticas | 3 | 33,33% |
| Carteras de clientes | 18,75 | 5,33% |

El Grupo reconoce contablemente cualquier pérdida que haya podido producirse en el valor registrado de estos activos con origen en su deterioro, utilizándose como contrapartida el epígrafe “Pérdidas por deterioro de activos – Otros activos intangibles” de la cuenta de pérdidas y ganancias. Los criterios para el reconocimiento de las pérdidas por deterioro de estos activos y, en su caso, de las recuperaciones de las pérdidas por deterioro registradas en ejercicios anteriores son similares a los aplicados para los activos materiales.

3.12.ARRENDAMIENTOS.

El Grupo clasifica los contratos de arrendamiento en función del fondo económico de la operación con independencia de su forma jurídica como arrendamientos financieros u operativos. Arrendamientos financieros son aquellos arrendamientos en los que el Grupo transfiere sustancialmente todos los riesgos y beneficios inherentes a la propiedad del activo objeto del contrato, mientras que, clasifica como operativos el resto de arrendamientos.

Arrendamientos financieros.

Los créditos por arrendamientos financieros se reflejan en el activo del balance consolidado por la inversión neta en el arrendamiento, que es igual al valor actualizado de los cobros que ha de recibir el arrendador del arrendatario durante el plazo del arrendamiento, más cualquier valor residual cuyo pago haya sido garantizado al arrendador, directa o indirectamente, por el arrendatario o por terceros con capacidad financiera suficiente, y cualquier valor residual no garantizado que corresponda al arrendador.

Al 31 de diciembre de 2014 y 2013 el Grupo no tiene activos cedidos en régimen de arrendamiento financiero.

Arrendamientos operativos.

Los activos cedidos en arrendamiento operativo han sido clasificados en el balance consolidado de acuerdo con su naturaleza.

Los ingresos procedentes de los arrendamientos operativos se registran linealmente en la cuenta de pérdidas y ganancias consolidada a lo largo del plazo del arrendamiento. Los costes directos iniciales imputables al arrendador se adicionan al valor en libros del activo arrendado y se reconocen como gasto durante el plazo del arrendamiento con los mismos criterios utilizados en el reconocimiento de los ingresos del arrendamiento.

Los cobros recibidos al contratar un derecho de arrendamiento calificado como operativo, se tratan como un cobro anticipado por el arrendador y se amortizan a lo largo del periodo de arrendamiento a medida que se ceden los beneficios económicos del activo arrendado.

Los criterios contables aplicados por el Grupo respecto a la amortización del activo arrendado, así como, su deterioro han sido descritos en la Nota 3.10 de activos materiales.

Los resultados derivados de las operaciones de venta de activos en firme con arrendamiento operativo posterior del mismo activo se registran en la cuenta de pérdidas y ganancias consolidada, siempre que la venta se haya realizado por su valor razonable; en caso contrario, cuando la diferencia entre el valor razonable y el precio de venta es:

- Positiva: La pérdida que se compense con cuotas de arrendamiento por debajo de las de mercado se difiere e imputa en la cuenta de pérdidas y ganancias consolidada en proporción a las cuotas pagadas durante el periodo durante el que se espera utilizar el activo.
- Negativa: La diferencia se difiere, imputándose en la cuenta de pérdidas y ganancias consolidada a lo largo del periodo durante el que se espera utilizar el activo.

3.13.ACTIVOS NO CORRIENTES EN VENTA.

El Grupo califica como “Activos no corrientes en venta”, aquellos activos no corrientes (activos cuyo plazo de realización o recuperación se espera que sea superior a un año desde la fecha a la que se refieren los estados financieros) y grupos de disposición (conjunto de activos, junto con los pasivos directamente asociados con ellos, de los que se va a disponer de forma conjunta, en una única transacción, o una parte de una unidad o un conjunto de unidades) cuyo valor en libros se pretende recuperar a través de su venta, encontrándose el activo en condiciones óptimas para su venta y siendo esta última altamente probable.

En el momento de su clasificación dentro de esta categoría, estos activos se valoran con carácter general por el menor importe entre su valor razonable menos los costes de venta y su valor en libros.

Adicionalmente, el Grupo ha clasificado sus activos adjudicados en pago de deudas en esta categoría y los valora inicialmente por el importe neto de los activos financieros entregados. Los activos no corrientes en venta no se amortizan mientras pertenezcan a esta categoría.

Las pérdidas por el deterioro de este tipo de activos, entendidas como las reducciones iniciales o posteriores de su valor en libros hasta su valor razonable menos los costes de venta, se reconocen en la cuenta de pérdidas y ganancias consolidada. Del mismo modo, cuando se produce una recuperación del valor éste se reconoce en la cuenta de pérdidas y ganancias consolidada hasta un importe igual al de las pérdidas por deterioro anteriormente reconocidas.

En aquellos casos, en los que el Grupo financia la venta de activos no corrientes al comprador, las pérdidas y ganancias surgidas en la realización de este tipo de activos se reconocen en la cuenta de pérdidas y ganancias consolidada del ejercicio en el que se realice la venta, salvo que, el comprador sea una parte vinculada o existan dudas sobre la recuperación de los importes financiados, en los que la ganancia se periodifica en proporción a los cobros procedentes del correspondiente activo financiero.

3.14.GASTOS DE PERSONAL Y RETRIBUCIONES POST-EMPLEO.

3.14.1.Retribuciones a corto plazo.

Este tipo de remuneraciones se valoran, sin actualizar, por el importe que se ha de pagar por los servicios recibidos, registrándose con carácter general como gastos de personal del ejercicio y como una cuenta de periodificación de pasivo, por la diferencia entre el gasto total y el importe ya satisfecho.

3.14.2.Compromisos por pensiones.

Viudedad y Orfandad.

En virtud de las reglamentaciones y convenios vigentes, el Grupo se encuentra obligado a complementar las prestaciones de Seguridad Social a favor de cónyuge viudo y huérfanos de los empleados fallecidos en activo. El Grupo tiene suscrito un seguro para sus empleados con una compañía de seguros al objeto de cubrir el riesgo derivado de estas percepciones mediante el pago de una prima anual.

Premio de dedicación.

La Entidad, cuando era cooperativa de crédito, debía pagar a sus empleados que se jubilaran un premio de dedicación cuya cuantía era equivalente a tres mensualidades. La Entidad constituyó durante el ejercicio 2002 un seguro con una compañía de seguros al objeto de cubrir el riesgo derivado de estas percepciones. Al producirse la transformación a Banco, en el ejercicio 2009, desaparece esta obligación.

Indemnizaciones por cese.

Las indemnizaciones por cese se reconocen como una provisión por fondos de pensiones y obligaciones similares y como un gasto de personal únicamente cuando el Grupo está comprometido de forma

demostrable a rescindir el vínculo que le une con un empleado o grupo de empleados antes de la fecha normal de jubilación, o bien a pagar retribuciones por cese como resultado de una oferta realizada para incentivar la rescisión voluntaria por parte de los empleados.

Compromisos por pensiones de Bancofar, S.A.

La sociedad del grupo Bancofar, S.A. mantiene otros compromisos con el personal en activo procedente de Acofar, Sociedad Cooperativa de Crédito, incorporado a la plantilla de Bancofar, S.A. como consecuencia de un proceso de escisión parcial, contemplados en los artículos 26 y 40 del Convenio Colectivo para Sociedades Cooperativas de Crédito (que establecen un premio a la dedicación y prestaciones por viudedad y orfandad). De acuerdo con lo dispuesto en la Circular 4/2004, estos compromisos se clasifican como compromisos de prestación definida.

Al 31 de diciembre de 2014 el valor actual de los compromisos a cubrir por riesgos devengados por pensiones no causadas por el personal activo de Bancofar, S.A. asciende a 199 miles de euros (2013: 169 miles de euros), que se encuentra cubierto con un fondo interno (cubre obligaciones recogidas en el Real Decreto 1588/1999), que figura registrado en el epígrafe "Provisiones - Fondo para pensiones y obligaciones similares" del balance consolidado (Nota 19). Dicho importe ha sido estimado de acuerdo con el estudio actuarial encargado a un actuario independiente en el que se han considerado las condiciones pactadas en el Convenio Colectivo de Entidades Cooperativas de Crédito vigente y, entre otras hipótesis, las siguientes:

| | 2014 |
|---|--|
| Tipo de interés técnico | 2% |
| Tablas de mortalidad y supervivencia | PERM 2000P (hombres) y PERF 2000P (mujeres) |
| Tasa de crecimiento anual de los salarios | 1,5% |
| IPC | 1,5% |

Se consideran "ganancias y pérdidas actuariales" las que proceden de las diferencias entre hipótesis actuariales previas y la realidad y de cambios en las hipótesis actuariales utilizadas, o en cambios en las hipótesis actuariales utilizadas. El Grupo registra las ganancias o pérdidas actuariales que pudiesen sur-

gir en relación con sus compromisos post-empleo con los empleados en el ejercicio en el que se producen, mediante el correspondiente cargo o abono a la cuenta de pérdidas y ganancias.

Al 31 de diciembre de 2014 y 2013, y durante dichos ejercicios, Bancofar, S.A. no tiene, ni ha tenido, compromisos por pensiones causadas.

3.15.REMUNERACIONES AL PERSONAL BASADAS EN INSTRUMENTOS DE CAPITAL.

El Grupo no mantiene con sus empleados sistemas de remuneración a través de instrumentos de capital.

3.16.OTRAS PROVISIONES Y CONTINGENCIAS.

El Grupo diferencia entre provisiones y pasivos contingentes. Las primeras son saldos acreedores que cubren obligaciones presentes a la fecha del balance consolidado surgidas como consecuencia de sucesos pasados de los que pueden derivarse perjuicios patrimoniales para el Grupo, que se consideran probables en cuanto a su ocurrencia; concretos en cuanto a su naturaleza pero indeterminados en cuanto a su importe y/o momento de cancelación, mientras que los segundos son obligaciones posibles surgidas como consecuencia de sucesos pasados, cuya materialización está condicionada a que ocurra, o no, uno o más eventos futuros independientes de la voluntad del Grupo.

Las cuentas anuales consolidadas del Grupo recogen todas las provisiones significativas con respecto a las cuales se estima que la probabilidad de que se tenga que atender la obligación es mayor que de lo contrario. Los pasivos contingentes no se reconocen en las cuentas anuales consolidadas, sino que se informa sobre los mismos en cuentas de orden.

Las provisiones, que se cuantifican teniendo en consideración la mejor información disponible sobre las consecuencias del suceso en el que traen su causa y son re-estimadas con ocasión de cada cierre contable, se utilizan para afrontar las obligaciones específicas para las cuales fueron originalmente

reconocidas; procediéndose a su reversión, total o parcial, cuando dichas obligaciones dejan de existir o disminuyen.

Procedimientos judiciales y/ o reclamaciones en curso.

Al cierre del ejercicio no se encontraban en curso procedimientos judiciales y reclamaciones significativas entablados contra el Grupo con origen en el desarrollo habitual de su actividad. Tanto los asesores legales del Grupo como los Administradores de la Entidad dominante entienden que la conclusión de estos procedimientos y reclamaciones no producirá un efecto significativo en las cuentas anuales de los ejercicios en los que finalicen.

3.17.COMISIONES.

El Grupo clasifica las comisiones que cobra o paga en las siguientes categorías:

Comisiones financieras.

Este tipo de comisiones, que forman parte integral del rendimiento o coste efectivo de una operación financiera y que se cobran o pagan por adelantado, son reconocidas en la cuenta de pérdidas y ganancias consolidada con carácter general a lo largo de la vida esperada de la financiación, netas de los costes directos relacionados, como un ajuste al coste o rendimiento efectivo de la operación.

Comisiones no financieras.

Este tipo de comisiones surgen habitualmente por la prestación de servicios y se registran en la cuenta de pérdidas y ganancias consolidada a lo largo del periodo que dure la ejecución del servicio, o bien, si se tratase de un servicio que se ejecuta en un acto singular, en el momento de la realización del acto singular.

3.18.PERMUTAS DE ACTIVOS MATERIALES E INMATERIALES.

En las permutas de activos materiales e inmateriales el Grupo valora los activos recibidos por el valor razonable de los activos entregados más, si procede, las contrapartidas monetarias entregadas a cambio, salvo que se tenga una evidencia más clara del valor razonable del activo recibido. Cuando no es posible medir los valores razonables de manera fiable, los activos recibidos se reconocen por el valor en libros de los activos entregados más, en su caso, las contrapartidas monetarias entregadas a cambio.

Las pérdidas puestas de manifiesto en operaciones de permutas de activos se reconocen inmediatamente en la cuenta de pérdidas y ganancias consolidada, mientras que las ganancias sólo se reconocen si la permuta tiene carácter comercial y los valores razonables de los activos permutados son medibles de forma fiable.

3.19.IMPUESTO SOBRE LOS BENEFICIOS.

El gasto por impuesto sobre los beneficios viene determinado por el impuesto a pagar respecto al resultado fiscal de un ejercicio, una vez consideradas las variaciones durante dicho ejercicio derivadas de las diferencias temporarias, de los créditos por deducciones y bonificaciones y de bases imponibles negativas.

El gasto por impuesto sobre los beneficios se reconoce en la cuenta de pérdidas y ganancias consolidada excepto cuando la transacción se registra directamente en el patrimonio neto y en las combinaciones de negocio en la que el impuesto diferido se registra como un elemento patrimonial más de la misma.

Para que las deducciones, bonificaciones y créditos por bases imponibles negativas sean efectivas deberán cumplirse los requisitos establecidos en la normativa vigente y siempre que sea probable su recuperación, bien por que existan impuestos diferidos suficientes o por haberse producido por situaciones específicas que se estima improbable su ocurrencia en el futuro.

El efecto impositivo de las diferencias temporarias se incluye, en su caso, en las correspondientes partidas de impuestos anticipados o diferidos registrados en los epígrafes “Activos fiscales” y “Pasivos fiscales” del balance consolidado adjunto.

Al menos, en cada cierre contable el Grupo revisa los impuestos diferidos registrados, y por tanto los activos y pasivos fiscales relacionados contabilizados, realizando las correcciones valorativas oportunas en caso de que dichos impuestos diferidos no estuvieran vigentes o resulten recuperables.

3.20.RECURSOS DE CLIENTES FUERA DE BALANCE.

El Grupo recoge en cuentas de orden por su valor razonable los recursos confiados por terceros para su inversión en sociedades y fondos de inversión, fondos de pensiones, contratos de seguro-ahorro y contratos de gestión discrecional de carteras, diferenciando entre los recursos gestionados por el Grupo y los comercializados por el Grupo pero gestionados por terceros ajenos al mismo.

Adicionalmente, dentro de cuentas de orden, se registran por el valor razonable o, en caso de que no existiera una estimación fiable de los mismos, por el coste, los activos adquiridos en nombre del Grupo por cuenta de terceros y los valores representativos de deuda, instrumentos de capital, derivados y demás instrumentos financieros que se mantienen en depósito, garantía o comisión en el Grupo, para los que tiene una responsabilidad frente a terceros.

Las comisiones cobradas por la prestación de estos servicios se recogen en el epígrafe de comisiones percibidas de la cuenta de pérdidas y ganancias consolidada y han sido detalladas en la Nota 3.17 de esta memoria.

3.21.ESTADO DE CAMBIOS EN EL PATRIMONIO NETO CONSOLIDADO.

El estado de cambios en el patrimonio neto consolidado muestra el total de las variaciones habidas en el patrimonio neto consolidado durante el ejercicio. Esta información se presenta desglosada a su vez en dos estados:

- Estado de ingresos y gastos reconocidos consolidado: presenta los ingresos y gastos generados como consecuencia de la actividad del Grupo durante el ejercicio, distinguiendo aquellos registrados como resultados en la cuenta de pérdidas y ganancias del ejercicio y los ingresos y gastos registrados, de acuerdo con lo dispuesto en la normativa vigente, directamente en el patrimonio neto.
- Estado total de cambios en el patrimonio neto consolidado: presenta todos los cambios habidos en las cuentas del patrimonio neto consolidado, incluidas los que tienen su origen en cambios en los criterios contables y en correcciones de errores. Este estado muestra, por tanto, una conciliación del valor en libros al comienzo y al final del ejercicio en todas las partidas que forman el patrimonio neto consolidado, agrupando los movimientos habidos en función de su naturaleza.

3.22.ESTADO DE FLUJOS DE EFECTIVO CONSOLIDADO.

En el estado de flujos de efectivo, se utilizan las siguientes expresiones en los siguientes sentidos:

- Flujos de efectivo: entradas y salidas de dinero en efectivo y de sus equivalentes; entendiéndose por éstos las inversiones a corto plazo de gran liquidez y bajo riesgo de alteraciones en su valor.
- Actividades de explotación: actividades típicas de las entidades de crédito, así como otras actividades que no pueden ser calificadas como de inversión o de financiación.
- Actividades de inversión: las de adquisición, enajenación o disposición por otros medios de activos a largo plazo y otras inversiones no incluidas en el efectivo y sus equivalentes.

- Actividades de financiación: actividades que producen cambios en el tamaño y composición del patrimonio neto y de los pasivos que no forman parte de las actividades de explotación.

4. ERRORES Y CAMBIOS EN LAS ESTIMACIONES CONTABLES.

Durante el ejercicio 2014 y hasta la fecha de formulación de las cuentas anuales consolidadas no se ha producido ningún error, ni cambios en estimaciones contables, que por su importancia relativa fuera necesario incluir en las cuentas anuales consolidadas formuladas por el Consejo de Administración de Banco Caminos, S.A.

5. DISTRIBUCIÓN DE RESULTADOS.

Se incluye a continuación la distribución del beneficio de la Entidad dominante del ejercicio de 2014 que el Consejo de Administración de Banco Caminos, S.A, Entidad dominante, propondrá a la Junta

General para su aprobación, junto con la distribución del ejercicio 2013, aprobada por la Junta General de Accionistas de fecha 27 de junio de 2014.

| | Miles de euros | |
|--------------------------------|----------------|--------------|
| | 2014 | 2013 |
| Distribución | | |
| A Reserva legal | 570 | 549 |
| A Reserva voluntaria | 5.129 | 4.937 |
| Total distribuido | 5.699 | 5.486 |
| Beneficio del ejercicio | 5.699 | 5.486 |

Los resultados de las sociedades dependientes consolidadas se aplicarán en la forma en que acuerden sus respectivas Juntas Generales de Accionistas.

6. INFORMACIÓN POR SEGMENTOS DE NEGOCIO.

Segmentos de negocio.

Dado que al 31 de diciembre de 2014 el 97% del total activos y el 109% del resultado del Grupo se corresponden con el negocio realizado por las entidades de crédito del Grupo (Banco Caminos, S.A. y Bancofar, S.A.) y que todas las actividades se desarrollan en España, la Dirección de la Entidad dominante efectúa un seguimiento de la actividad del Grupo fundamentalmente a través de estas entidades, no realizando por tanto distinción por otros segmentos operativos.

En el siguiente cuadro se muestra la información requerida por la normativa vigente, correspondiente al 31 de diciembre de 2014 (datos después de ajustes y eliminaciones de consolidación):

Miles de euros

| 31/12/2014 | Total Grupo | Banco Caminos | Bancofar ^(a) | Resto |
|-----------------------------------|------------------|------------------|-------------------------|----------------|
| Total activos | 2.633.407 | 1.755.209 | 797.332 | 80.866 |
| De los que: | | | | |
| Valores representativos de deuda | 1.010.443 | 1.008.637 | - | 1.806 |
| Crédito a la clientela | 1.274.558 | 513.246 | 748.020 | 13.292 |
| Total pasivos | 2.421.243 | 1.834.465 | 578.166 | 8.612 |
| De los que: | | | | |
| Depósitos de la clientela | 1.980.372 | 1.416.384 | 563.988 | - |
| Total Pérdidas y ganancias | 39.294 | 42.342 | 404 | (3.452) |
| Margen de interés | 28.902 | 22.727 | 6.072 | 103 |

(a) Los saldos de balance corresponden al 31 de diciembre de 2014 y los de pérdidas y ganancias al período comprendido entre el 1 de julio de 2014 (fecha de incorporación de Bancofar, S.A. al Grupo Banco Caminos) y el 31 de diciembre de 2014

Al 31 de diciembre de 2013 el 99% del total activos y el 70% del resultado del Grupo 99% fue aportado exclusivamente por Banco Caminos, S.A.

Segmentos geográficos.

El Grupo desarrolla totalmente su actividad en el territorio nacional, siendo la tipología de su clientela y los productos ofertados similares en todo el territorio, por lo que el Grupo ha considerado un único segmento geográfico.

7.GESTIÓN DEL RIESGO FINANCIERO.

La actividad con instrumentos financieros puede suponer la asunción o transferencia de uno o varios tipos de riesgos por parte de las entidades financieras. Los riesgos relacionados con los instrumentos financieros son:

7.1.RIESGO DE CRÉDITO.

El riesgo de crédito se entiende como la posibilidad de sufrir una pérdida debido a la debilidad financiera de un cliente del Grupo. En el caso de las financiaciones reembolsables otorgadas a terceros (en forma de créditos, préstamos, depósitos, títulos y otras) se produce como consecuencia de la no recuperación de las inversiones realizadas en las condiciones establecidas en los contratos. En los riesgos fuera de balance consolidado, se deriva del incumplimiento por la contraparte de sus obligaciones frente a terceros, lo que exige al Grupo a asumirlos como propios en virtud del compromiso contraído.

El riesgo de crédito es el riesgo más significativo al que se expone el Grupo como consecuencia del desarrollo de su actividad bancaria, y se entiende como el riesgo de que la contraparte sea incapaz de reintegrar completamente los importes que debe.

En este sentido la gestión del riesgo de crédito en la Entidad dominante se encuentra definida y estructurada desde criterios de objetividad y profesionalidad, y todo ello enmarcado en objetivos de máxima agilidad en la decisión final al cliente.

La gestión del riesgo de crédito en el Grupo es un proceso integral y homogéneo que abarca desde que el cliente solicita financiación hasta que retorna la totalidad de los fondos prestados. Además, se tienen establecidos los distintos criterios básicos de admisión del riesgo de crédito en el Grupo y documentación mínima obligatoria necesaria para el cumplimiento de la normativa vigente en cada

momento, siempre referenciados a aspectos fundamentales de liquidez, seguridad, rentabilidad y negocio colateral.

En el estudio y análisis de las operaciones de activo, el Grupo cuenta con la ventaja del conocimiento a nivel personal individualizado de su propia clientela y además se cuenta únicamente con dos oficinas, este hecho facilita una actuación continuada de seguimiento y recuperación de la morosidad.

En el análisis y gestión del riesgo de crédito, el Grupo se encuentra en pleno proceso de implantación de herramientas de ayuda y apoyo a la decisión final. Estas herramientas consisten en un modelo reactivo de calificación crediticia y un modelo integral de seguimiento del riesgo para el segmento de clientes particulares (hipotecas, consumo y tarjetas). De esta forma se pretende dar respuesta al cliente de forma más ágil así como un mayor grado de acierto en la decisión final, al objeto de conseguir una cartera con la mejor calidad crediticia.

El siguiente cuadro muestra la exposición total al riesgo de crédito al cierre del ejercicio 2014 y 2013:

| | Miles de euros | |
|------------------------------------|------------------|------------------|
| | 2014 | 2013 |
| Valores representativos de deuda | 1.010.443 | 690.316 |
| Crédito a la clientela | 1.274.558 | 552.611 |
| Depósitos con entidades de crédito | 103.709 | 14.608 |
| Derivados | 1.599 | 87 |
| Pasivos contingentes | 46.692 | 44.528 |
| Total Riesgo | 2.437.001 | 1.302.150 |
| Líneas disponibles por terceros | 257.587 | 98.687 |
| Total exposición | 2.694.588 | 1.400.837 |

De acuerdo con las tipologías de riesgo establecidas por el Banco de España, la Entidad dominante clasifica sus riesgos en las siguientes categorías: sin riesgo apreciable (sector público y garantía dineraria), bajo (garantía real sobre viviendas terminadas con LTV < 80% y empresas con rating A), medio bajo (resto de garantía real), medio (garantía personal excepto consumo, tarjetas y descubiertos), medio alto (consumo) y alto (tarjetas, descubiertos y excedidos).

| | % | |
|-----------------------|-------|------|
| Tipo de Riesgo | 2014 | 2013 |
| Sin riesgo apreciable | 40,42 | 45,9 |
| Bajo | 26,09 | 40,7 |
| Medio – bajo | 3,05 | 5,6 |
| Medio | 29,26 | 6,4 |
| Medio – alto | 0,93 | 1,3 |
| Alto | 0,25 | 0,1 |

En cuanto al grado de concentración del riesgo crediticio, el Reglamento (UE) 575/2013 establece que ningún cliente, o conjunto de ellos que constituya un grupo económico, puede alcanzar un riesgo del 25% de los recursos propios computables del Grupo. Además, la suma de todos los grandes riesgos (definidos como los superiores al 10% de los recursos propios computables del Grupo) debe ser inferior a 8 veces la cifra de sus recursos propios computables. Para estos cálculos, se consideran recursos propios computables del Grupo los así definidos en el Reglamento (UE) 575/2013. El Grupo cumple con todos los límites legales establecidos al respecto.

Distribución de los valores representativos de deuda.

La calidad crediticia de los valores representativos de deuda presentaba el siguiente detalle:

| | Miles de euros | |
|--------------|------------------|----------------|
| | 2014 | 2013 |
| AAA | - | - |
| AA+ | - | - |
| AA | 9.647 | - |
| AA- | - | 27.342 |
| A+ | 86.265 | - |
| A | 56.882 | 7.387 |
| A- | 17.376 | 37.825 |
| BBB+ | 13.331 | 58.800 |
| BBB | 767.724 | 454.853 |
| BBB- | 15.197 | 83.676 |
| BB+ | 2.435 | 9.300 |
| BB | 12.048 | 5.600 |
| BB- | 21.297 | - |
| N/A | 8.241 | 5.533 |
| Total | 1.010.443 | 690.316 |

Distribución del Crédito a la clientela.

Al 31 de diciembre de 2014 Banco Caminos, S.A. (entidad dominante del Grupo) y Bancofar, S.A. son las entidades de crédito incluidas en el Grupo, y por tanto es las que presentan una mayor exposición al riesgo de crédito (en 2013 sólo Banco Caminos, S.A.). Algunos de los siguientes comentarios se refieren, exclusivamente, a la situación de estas dos entidades (en 2013 sólo Banco Caminos, S.A.), si bien no difieren significativamente de la situación del Grupo.

La distribución del riesgo clasificado como “Crédito a la clientela” en Banco Caminos, S.A. y Bancofar, S.A., según el sector de actividad al 31 de diciembre de 2014 y 2013 al que pertenecen los clientes, se muestra en el siguiente cuadro:

| | Miles de euros | | | | | |
|--|------------------|----------------|-----------------------------|----------------|----------------|-----------------------------|
| | 2014 | | | 2013 | | |
| | Riesgo | Distribución % | De los que: Activos dudosos | Riesgo | Distribución % | De los que: Activos dudosos |
| Sector residentes | | | | | | |
| Agricultura, ganadería caza y silvicultura y pesca | 1.207 | 0,09 | - | 2.032 | 0,33 | - |
| Industrias | 1.600 | 0,11 | 576 | 1.340 | 0,22 | 2 |
| Construcción | 10.779 | 0,77 | 2.407 | 12.316 | 2,00 | 2.517 |
| Inmobiliarias y Servicios empresariales | 129.961 | 9,26 | 16.716 | 132.508 | 21,54 | 19.838 |
| Energía | 4.773 | 0,34 | 213 | 6.256 | 1,02 | 13 |
| Servicios: | 810.219 | 57,72 | 70.459 | 41.929 | 6,81 | 1.718 |
| Comercio y hostelería | 760.931 | 54,21 | 68687 | 8.698 | 1,41 | 248 |
| Transporte y comunicaciones | 7.917 | 0,56 | 127 | 7.341 | 1,19 | 127 |
| Intermediación financiera | 5.595 | 0,40 | 291 | 12.291 | 2,00 | 303 |
| Otros servicios | 35.776 | 2,55 | 1.354 | 13.599 | 2,21 | 1.040 |
| Crédito a particulares: | 426.265 | 30,37 | 35.373 | 405.199 | 65,86 | 29.090 |
| Vivienda | 291.326 | 20,75 | 11.261 | 289.696 | 47,09 | 6.034 |
| Consumo y otros | 134.939 | 9,61 | 24.112 | 115.503 | 18,77 | 23.056 |
| Sin clasificar | 18.938 | 1,35 | - | 13.660 | 2,22 | - |
| Total | 1.403.742 | 100,00 | 125.744 | 615.240 | 100,00 | 53.178 |
| Ajustes por valoración | (109.272) | | (78.945) | (31.879) | | (23.509) |
| Total | 1.294.470 | | 46.799 | 583.361 | | 29.669 |

La composición del riesgo del epígrafe de “Crédito a la clientela” del Grupo, según el importe neto total por cliente, en los ejercicios 2014 y 2013 es la siguiente:

| Miles de euros | | | | | | |
|---------------------|------------------|------------------|--------------------------------|----------------|------------------|--------------------------------|
| | 2014 | | | 2013 | | |
| | Riesgo | Distribución (%) | De los que: Activos dudosos | Riesgo | Distribución (%) | De los que: Activos dudosos |
| Superior a 5.000 | 20.978 | 1,65% | - | 6.787 | 1,23% | - |
| Entre 3.000 y 5.000 | 33.251 | 2,61% | - | 23.849 | 4,32% | 3.529 |
| Entre 1.000 y 3.000 | 279.734 | 21,95% | 34.542 | 39.398 | 7,13% | 3.099 |
| Entre 500 y 1.000 | 256.036 | 20,09% | 24.174 | 59.479 | 10,76% | 7.418 |
| Entre 300 y 500 | 184.977 | 14,51% | 20.254 | 97.220 | 17,59% | 5.778 |
| Entre 100 y 300 | 345.267 | 27,08% | 29.549 | 227.815 | 41,23% | 7.799 |
| Entre 50 y 100 | 95.301 | 7,48% | 5.573 | 59.314 | 10,73% | 1.354 |
| Entre 10 y 50 | 52.149 | 4,09% | 11.233 | 35.273 | 6,38% | 620 |
| Hasta 10 | 6.865 | 0,54% | 596 | 3.476 | 0,63% | 72 |
| Total | 1.274.558 | 100% | 125.921 | 552.611 | 100% | 29.669 |

La segmentación por garantías de los préstamos y créditos del Grupo se muestra a continuación:

| Tipo de Garantía | % | |
|------------------------|------|------|
| | 2014 | 2013 |
| Hipotecaria | 74 | 78 |
| Otras garantías reales | 5 | 3 |
| Sector público | - | - |
| Personal | 21 | 19 |

El detalle de la exposición al riesgo de crédito que tiene asociada garantías reales al 31 de diciembre de 2014 y 2013 es el siguiente:

| Miles de euros | | |
|--|------------------|----------------|
| | 2014 | 2013 |
| Garantía real hipotecaria | | |
| Garantías reales hipoteca inmobiliaria polivalente | 470.252 | 441.935 |
| Resto de otras garantías hipotecarias | 503.709 | 31.955 |
| Deudores con otras garantías reales | | |
| Deudores con garantías dinerarias | 10.092 | 1.757 |
| Garantía real pignoración valores | 11.634 | 11.993 |
| Deudores resto de garantías reales | 37.827 | 157 |
| Total | 1.033.514 | 487.797 |

Al 31 de diciembre de 2014, el valor de las garantías tomadas era superior al activo cubierto. En el caso de las garantías hipotecarias, el LTV medio de la cartera es del 51,65% (2013: 52,60%) (calculado como la relación entre el capital pendiente y el valor de tasación a la fecha de concesión o renovación).

La distribución del riesgo del Grupo, según su situación, al cierre del ejercicio 2014 y 2013, es la siguiente:

| Miles de euros | | |
|------------------------|------------------|----------------|
| | 2014 | 2013 |
| Normal | 1.192.450 | 503.930 |
| Subestándar | 65.643 | 27.414 |
| Dudoso | 125.921 | 53.236 |
| Total | 1.384.014 | 584.580 |
| Ajustes por valoración | (109.456) | (31.969) |
| Total | 1.274.558 | 552.611 |

Riesgos dudosos y su cobertura.

El índice de morosidad de la Entidad dominante y la cobertura de los riesgos dudosos son los siguientes:

| | % | |
|------------------------------------|-------|-------|
| | 2014 | 2013 |
| Índice morosidad | 9,14 | 9,12 |
| Ratio de cobertura de la morosidad | 62,69 | 60,49 |

La distribución de la morosidad, por segmentos en la Entidad dominante, se muestra a continuación:

| | % | |
|--|-------|-------|
| | 2014 | 2013 |
| Empresas | 69,95 | 40,40 |
| Particulares, adquisición vivienda garantía hipotecaria | 8,96 | 10,52 |
| Particulares, resto garantías y finalidades | 19,18 | 44,18 |
| Promotores | 1,91 | 4,90 |
| Instituciones | - | - |

7.1.1. Distribución del riesgo por tipo de actividad y área geográfica.

En el cuadro siguiente se muestra la distribución del crédito a la clientela por tipo de actividad al 31 de diciembre de 2014 y 2013:

| | Miles de euros | | | | | | | |
|---|------------------|---|---|--|--|---|---------------------|---------------|
| | Total | Del que: Garantía inmobiliaria (e) | Del que: Resto de garantías reales (e) | Crédito con garantía real. Loan to value (f) | | | | |
| Inferior o igual al 40% | | | | Superior al 40% e inferior o igual al 60% | Superior al 60% e inferior o igual al 80% | Superior al 80% e inferior o igual al 100% | Superior al 100% | |
| 31/12/2014 | | | | | | | | |
| 1. Administraciones Publicas | - | - | - | - | - | - | - | |
| 2. Otras instituciones financieras | 4.671 | - | - | - | - | - | - | |
| 3. Sociedades no financieras y empresarios individuales | 861.382 | 157.919 | 588.562 | 305.983 | 166.450 | 162.621 | 91.691 | 19.736 |
| 3.1 Construcción y promoción inmobiliaria (b) | 6.973 | 4.509 | 200 | 1.416 | 943 | 2.350 | - | - |
| 3.2 Construcción de obra civil | - | - | - | - | - | - | - | - |
| 3.3 Resto de finalidades | 854.409 | 153.410 | 588.362 | 304.567 | 165.507 | 160.271 | 91.691 | 19.736 |
| 3.3.1 Grandes empresas (c) | - | - | - | - | - | - | - | - |
| 3.3.2 Pymes y empresarios individuales (c) | 854.409 | 153.410 | 588.362 | 304.567 | 165.507 | 160.271 | 91.691 | 19.736 |
| 4. Resto de hogares e ISFLSH | 423.712 | 358.391 | 21.018 | 126.858 | 94.053 | 136.744 | 19.183 | 2.571 |
| 4.1 Viviendas (d) | 286.839 | 282.673 | 1.343 | 79.081 | 77.991 | 113.179 | 12.861 | 904 |
| 4.2 Consumo (d) | 6.420 | 1.582 | 1.021 | 661 | 678 | 908 | 356 | - |
| 4.3 Otros fines (d) | 130.453 | 74.136 | 18.654 | 47.116 | 15.384 | 22.657 | 5.966 | 1.667 |
| SUBTOTAL | 1.289.765 | 516.310 | 609.580 | 432.841 | 260.503 | 299.365 | 110.874 | 22.307 |
| 5. Menos: Correcciones de valor por deterioro de activos ni imputadas a operaciones concretas | (15.207) | | | | | | | |
| 6. TOTAL | 1.274.558 | | | | | | | |
| PRO MEMORIA | | | | | | | | |
| Operaciones de refinanciación, refinanciadas y reestructuradas | 171.677 | 86.620 | 78.110 | 65.750 | 31.113 | 28.340 | 30.881 | 8.647 |

| | Miles de euros | | | | | | | |
|---|----------------|------------------------------------|--|--|---|--|------------------|--------------|
| | Total | Del que: Garantía inmobiliaria (e) | Del que: Resto de garantías reales (e) | Crédito con garantía real. Loan to value (f) | | | | |
| Inferior o igual al 40% | | | | Superior al 40% e inferior o igual al 60% | Superior al 60% e inferior o igual al 80% | Superior al 80% e inferior o igual al 100% | Superior al 100% | |
| 31/12/2013 | | | | | | | | |
| 1. Administraciones Públicas | - | - | - | - | - | - | - | - |
| 2. Otras instituciones financieras | 4.142 | - | - | - | - | - | - | - |
| 3. Sociedades no financieras y empresarios individuales | 150.153 | 96.670 | 6.364 | 35.329 | 35.807 | 25.047 | 6.048 | 803 |
| 3.1 Construcción y promoción inmobiliaria (b) | 7.064 | 5.182 | 228 | 1.747 | 2.339 | 1.096 | 228 | - |
| 3.2 Construcción de obra civil | - | - | - | - | - | - | - | - |
| 3.3 Resto de finalidades | 143.089 | 91.488 | 6.136 | 33.582 | 33.468 | 23.951 | 5.820 | 803 |
| 3.3.1 Grandes empresas (c) | - | - | - | - | - | - | - | - |
| 3.3.2 Pymes y empresarios individuales (c) | 143.089 | 91.488 | 6.136 | 33.582 | 33.468 | 23.951 | 5.820 | 803 |
| 4. Resto de hogares e ISFLSH | 401.873 | 362.830 | 7.384 | 110.334 | 98.288 | 137.804 | 23.194 | 594 |
| 4.1 Viviendas (d) | 294.778 | 291.019 | 622 | 74.766 | 78.319 | 118.890 | 19.526 | 140 |
| 4.2 Consumo (d) | 5.189 | 896 | 423 | 494 | 460 | 266 | 99 | - |
| 4.3 Otros fines (d) | 101.906 | 70.915 | 6.339 | 35.074 | 19.509 | 18.648 | 3.569 | 454 |
| SUBTOTAL | 556.168 | 459.500 | 13.748 | 145.663 | 134.095 | 162.851 | 29.242 | 1.397 |
| 5. Menos: Correcciones de valor por deterioro de activos ni imputadas a operaciones concretas | (3.557) | | | | | | | |
| 6. TOTAL | 552.611 | | | | | | | |
| PRO MEMORIA | | | | | | | | |
| Operaciones de refinanciación, refinanciadas y reestructuradas | 73.914 | 66.629 | 1.600 | 27.280 | 16.523 | 16.910 | 6.119 | 1.397 |

(a) El importe a reflejado para los diferentes datos es el valor en libros de las operaciones; es decir, después de deducir las correcciones de valor efectuadas para la cobertura de las operaciones concretas. Las correcciones de valor por deterioro de un conjunto de activos que no se pueden asignar a operaciones concretas se registran en la partida "Correcciones de valor por deterioro de activos no imputadas a operaciones concretas".

(b) Esta partida recoge todas las actividades relacionadas con la construcción y promoción inmobiliaria, incluida la relacionada con la financiación del suelo para promoción inmobiliaria.

(c) Las sociedades no financieras se clasifican en "Grandes empresas" y "Pymes" según la definición aplicable para estas últimas a efectos del cálculo de recursos propios. Se considera como actividad de los empresarios individuales la realizada por las personas físicas en el ejercicio de sus actividades empresariales.

(d) Las actividades de los hogares e instituciones sin fines de lucro al servicio de los hogares se clasifican en función de su finalidad según los criterios recogidos en la norma 71.2.e) de la Circular 4/2004.

(e) Incluye el valor en libros de todas las operaciones con garantía inmobiliaria y con otras garantías reales cualquiera que sea su loan to value.

(f) El loan to value es la ratio que resulta de dividir el valor en libros de las operaciones a la fecha del estado sobre el importe de la última tasación o valoración disponible de la garantía.

En los cuadros siguientes se muestran la concentración de riesgos por actividad y área geográfica, en España, al 31 de diciembre de 2014 y 2013:

| 31/12/2014 | Miles de euros | | | | |
|---|------------------|------------------|---------------------------|---------------|-----------------|
| | Total | España | Resto de la Unión Europea | América | Resto del mundo |
| 1. Entidades de crédito | 196.874 | 140.308 | 52.488 | 3.905 | 173 |
| 2. Administraciones públicas | 642.242 | 642.242 | - | - | - |
| 2.1 Administración Central | 597.257 | 597.257 | - | - | - |
| 2.2 Resto | 44.985 | 44.985 | - | - | - |
| 3. Otras instituciones financieras | 219.441 | 215.698 | 2.144 | 1.599 | - |
| 4. Sociedades no financieras y empresarios individuales | 999.391 | 992.261 | 6.604 | 154 | 372 |
| 4.1 Construcción y promoción inmobiliaria | 6.973 | 6.973 | - | - | - |
| 4.2 Construcción de obra civil | - | - | - | - | - |
| 4.3 Resto de finalidades | 992.418 | 985.288 | 6.604 | 154 | 372 |
| 4.3.1 Grandes empresas | 93.107 | 85.979 | 6.602 | 154 | 372 |
| 4.3.2 Pymes y empresarios individuales | 899.311 | 899.309 | 2 | - | - |
| 5. Resto de hogares e ISFLSH | 431.749 | 419.514 | 2.740 | 5.354 | 4.141 |
| 5.1 Viviendas | 286.839 | 276.366 | 2.426 | 4.230 | 3.817 |
| 5.2 Consumo | 6.421 | 6.345 | 39 | 26 | 11 |
| 5.3 Otros fines | 138.489 | 136.803 | 275 | 1.098 | 313 |
| 6. Menos: correcciones de valor | (15.207) | - | - | - | - |
| TOTAL | 2.474.490 | 2.410.023 | 63.976 | 11.012 | 4.686 |

Miles de euros

| 31/12/2014 | COMUNIDADES AUTÓNOMAS | | | | | | | | | |
|---|-----------------------|----------------|---------------|---------------|---------------|---------------|---------------|--------------------|-----------------|----------------|
| | Total | Andalucía | Aragón | Asturias | Baleares | Canarias | Cantabria | Castilla-La Mancha | Castilla y León | Cataluña |
| 1. Entidades de crédito | 140.308 | 25.841 | 222 | 400 | - | - | 1.220 | - | - | 15.406 |
| 2. Administraciones Públicas | 642.242 | - | 2.127 | - | - | - | - | - | - | - |
| 2.1 Administración Central | 597.257 | | | | | | | | | |
| 2.2 Resto | 44.985 | - | 2.127 | - | - | - | - | - | - | - |
| 3. Otras instituciones financieras | 215.698 | - | - | - | - | - | - | - | - | 2.377 |
| 4. Sociedades no financieras y empresarios individuales | 992.261 | 226.118 | 17.453 | 24.685 | 17.376 | 66.155 | 12.259 | 29.713 | 45.528 | 102.382 |
| 4.1 Construcción y promoción inmobiliaria (b) | 6.973 | - | - | - | - | - | - | - | - | 546 |
| 4.2 Construcción de obra civil | - | - | - | - | - | - | - | - | - | - |
| 4.3 Resto de finalidades | 985.288 | 226.118 | 17.453 | 24.685 | 17.376 | 66.155 | 12.259 | 29.713 | 45.528 | 101.836 |
| 4.3.1 Grandes empresas (c) | 85.979 | - | - | - | - | - | - | - | - | - |
| 4.3.2 Pymes y empresarios individuales (c) | 899.309 | 226.118 | 17.453 | 24.685 | 17.376 | 66.155 | 12.259 | 29.713 | 45.528 | 101.836 |
| 5. Resto de hogares e ISFLSH | 419.514 | 21.141 | 1.507 | 1.551 | 2.448 | 4.702 | 12.082 | 5.758 | 3.761 | 21.396 |
| 5.1 Viviendas (d) | 276.367 | 13.636 | 605 | 901 | 1.660 | 2.451 | 1.398 | 4.919 | 2.101 | 13.582 |
| 5.2 Consumo (d) | 6.344 | 1.033 | 27 | 57 | 14 | 38 | 110 | 81 | 43 | 514 |
| 5.3 Otros fines (d) | 136.803 | 6.472 | 875 | 593 | 774 | 2.213 | 10.574 | 758 | 1.617 | 7.300 |
| SUBTOTAL | 2.410.023 | 273.100 | 21.309 | 26.636 | 19.824 | 70.857 | 25.561 | 35.471 | 49.289 | 141.561 |
| 6. Menos: Correcciones de valor por deterioro de activos ni imputadas a operaciones concretas | (15.207) | | | | | | | | | |
| 7. TOTAL | 2.394.816 | 273.100 | 21.309 | 26.636 | 19.824 | 70.857 | 25.561 | 35.471 | 49.289 | 141.561 |

Miles de euros

| 31/12/2014 | COMUNIDADES AUTÓNOMAS | | | | | | | | | |
|---|-----------------------|---------------|----------------|---------------|------------|----------------------|---------------|---------------|-----------------|--|
| | Extremadura | Galicia | Madrid | Murcia | Navarra | Comunidad Valenciana | País Vasco | La Rioja | Ceuta y Melilla | |
| 1. Entidades de crédito | 17 | 40 | 38.192 | 97 | - | 11.935 | 46.938 | - | - | |
| 2. Administraciones Públicas | - | - | 21.183 | - | 301 | - | - | 21.374 | - | |
| 2.1 Administración Central | | | | | | | | | | |
| 2.2 Resto | - | - | 21.183 | - | 301 | - | - | 21.374 | - | |
| 3. Otras instituciones financieras | - | - | 213.321 | - | - | - | - | - | - | |
| 4. Sociedades no financieras y empresarios individuales | 35.336 | 21.884 | 297.444 | 44.760 | - | 34.034 | 17.129 | - | 5 | |
| 4.1 Construcción y promoción inmobiliaria (b) | - | - | 6.427 | - | - | - | - | - | - | |
| 4.2 Construcción de obra civil | - | - | - | - | - | - | - | - | - | |
| 4.3 Resto de finalidades | 35.336 | 21.884 | 291.017 | 44.760 | - | 34.034 | 17.129 | - | 5 | |
| 4.3.1 Grandes empresas (c) | - | - | 85.979 | - | - | - | - | - | - | |
| 4.3.2 Pymes y empresarios individuales (c) | 35.336 | 21.884 | 205.038 | 44.760 | - | 34.034 | 17.129 | - | 5 | |
| 5. Resto de hogares e ISFLSH | 2.781 | 6.092 | 327.335 | 1.863 | 243 | 4.304 | 2.141 | 409 | - | |
| 5.1 Viviendas (d) | 1.577 | 1.790 | 225.227 | 852 | 218 | 3.498 | 1.561 | 391 | - | |
| 5.2 Consumo (d) | 14 | 34 | 4.217 | 77 | 5 | 42 | 38 | - | - | |
| 5.3 Otros fines (d) | 1.190 | 4.268 | 97.891 | 934 | 20 | 764 | 542 | 18 | - | |
| SUBTOTAL | 38.134 | 28.016 | 897.475 | 46.720 | 544 | 50.273 | 66.208 | 21.783 | 5 | |
| 6. Menos: Correcciones de valor por deterioro de activos ni imputadas a operaciones concretas | - | - | - | - | - | - | - | - | - | |
| 7. TOTAL | 38.134 | 28.016 | 897.475 | 46.720 | 544 | 50.273 | 66.208 | 21.783 | 5 | |

(a) La definición de riesgo a efectos de este cuadro incluye las siguientes partidas del balance público: Depósitos en entidades de crédito. Crédito a la clientela, Valores representativos de deuda, Instrumentos de capital, Derivados de negociación, Derivados de cobertura, Participaciones y Riesgos contingentes.

El importe reflejado para los activos es el valor en libros de las operaciones; es decir, después de deducir las correcciones de valor efectuadas para la cobertura de las operaciones concretas. Las correcciones de valor por deterioro de un conjunto de activos que no se puedan asignar a operaciones concretas se registran en la partida "Correcciones de valor por deterioro de activos no imputadas a operaciones concretas".

La distribución de la actividad por áreas geográficas se realiza en función del país o comunidad autónoma de residencia de los prestatarios, emisores de los valores y contrapartes de los derivados y riesgos contingentes,

(b) Esta partida recoge todas las actividades relacionadas con la construcción y promoción inmobiliaria, incluida la relacionada con la financiación del suelo para promoción inmobiliaria.

(c) Las sociedades no financieras se clasifican en “Grandes empresas” y “Pymes” según la definición aplicable para estas últimas a efectos del cálculo de recursos propios. Se considera como actividad de los empresarios individuales la realizada por las personas físicas en el ejercicio de sus actividades empresariales.

(d) Las actividades de los hogares e instituciones sin fines de lucro al servicio de los hogares se clasificarán en función de su finalidad según los criterios recogidos en la norma 71.2.e. de la Circular 4/2004.

| 31/12/2014 | Miles de euros | | | | |
|---|------------------|------------------|---------------------------|--------------|-----------------|
| | Total | España | Resto de la Unión Europea | América | Resto del mundo |
| 1. Entidades de crédito | 123.381 | 117.700 | 3.388 | 2.233 | 60 |
| 2. Administraciones públicas | 436.045 | 436.045 | - | - | - |
| 2.1 Administración Central | 361.405 | 361.405 | - | - | - |
| 2.2 Resto | 74.640 | 74.640 | - | - | - |
| 3. Otras instituciones financieras | 59.299 | 59.071 | 160 | 68 | - |
| 4. Sociedades no financieras y empresarios individuales | 300.700 | 295.408 | 5.053 | - | 239 |
| 4.1 Construcción y promoción inmobiliaria | 7.064 | 7.064 | - | - | - |
| 4.2 Construcción de obra civil | - | - | - | - | - |
| 4.3 Resto de finalidades | 293.636 | 288.344 | 5.053 | - | 239 |
| 4.3.1 Grandes empresas | 112.809 | 107.517 | 5.053 | - | 239 |
| 4.3.2 Pymes y empresarios individuales | 180.827 | 180.827 | - | - | - |
| 5. Resto de hogares e ISFLSH | 409.424 | 399.756 | 2.829 | 4.627 | 2.212 |
| 5.1 Viviendas | 294.778 | 286.886 | 2.429 | 3.566 | 1.897 |
| 5.2 Consumo | 5.189 | 5.129 | 41 | 15 | 4 |
| 5.3 Otros fines | 109.457 | 107.741 | 359 | 1.046 | 311 |
| 6. Menos: correcciones de valor | (3.557) | - | - | - | - |
| TOTAL | 1.325.292 | 1.307.980 | 11.430 | 6.928 | 2.511 |

| 31/12/2013 | Miles de euros | | | | | | | | | |
|---|------------------|---------------|---------------|--------------|--------------|--------------|---------------|--------------------|-----------------|---------------|
| | Total | Andalucía | Aragón | Asturias | Baleares | Canarias | Cantabria | Castilla-La Mancha | Castilla y León | Cataluña |
| 1. Entidades de crédito | 117.700 | 23.118 | 6.507 | - | - | - | 13.025 | - | 1.729 | 11.527 |
| 2. Administraciones Públicas | 436.045 | - | 4.202 | - | - | - | - | - | - | - |
| 2.1 Administración Central | 361.405 | - | - | - | - | - | - | - | - | - |
| 2.2 Resto | 74.640 | - | 4.202 | - | - | - | - | - | - | - |
| 3. Otras instituciones financieras | 59.071 | - | - | - | - | - | - | - | - | 1.656 |
| 4. Sociedades no financieras y empresarios individuales | 295.408 | 1.778 | - | - | 6.465 | 2.263 | 375 | 885 | 1.774 | 10.150 |
| 4.1 Construcción y promoción inmobiliaria (b) | 7.064 | - | - | - | - | - | - | - | - | 312 |
| 4.2 Construcción de obra civil | - | - | - | - | - | - | - | - | - | - |
| 4.3 Resto de finalidades | 288.344 | 1.778 | - | - | 6.465 | 2.263 | 375 | 885 | 1.774 | 9.838 |
| 4.3.1 Grandes empresas (c) | 107.517 | - | - | - | - | - | - | - | - | 1.294 |
| 4.3.2 Pymes y empresarios individuales (c) | 180.827 | 1.778 | - | - | 6.465 | 2.263 | 375 | 885 | 1.774 | 8.544 |
| 5. Resto de hogares e ISFLSH | 399.756 | 16.474 | 789 | 1.067 | 1.943 | 3.741 | 2.059 | 5.753 | 3.153 | 21.243 |
| 5.1 Viviendas (d) | 286.886 | 13.600 | 679 | 851 | 1.524 | 2.514 | 1.607 | 4.803 | 2.764 | 13.508 |
| 5.2 Consumo (d) | 5.129 | 268 | 18 | 22 | 5 | 12 | 115 | 64 | 22 | 245 |
| 5.3 Otros fines (d) | 107.741 | 2.606 | 92 | 194 | 414 | 1.215 | 337 | 886 | 367 | 7.490 |
| SUBTOTAL | 1.307.980 | 41.370 | 11.498 | 1.067 | 8.408 | 6.004 | 15.459 | 6.638 | 6.656 | 44.576 |
| 6. Menos: Correcciones de valor por deterioro de activos ni imputadas a operaciones concretas | (3.557) | - | - | - | - | - | - | - | - | - |
| 7. TOTAL | 1.304.423 | 41.370 | 11.498 | 1.067 | 8.408 | 6.004 | 15.459 | 6.638 | 6.656 | 44.576 |

Miles de euros

COMUNIDADES AUTÓNOMAS

| 31/12/2013 | Extremadura | Galicia | Madrid | Murcia | Navarra | Comunidad Valenciana | País Vasco | La Rioja | Ceuta y Melilla |
|---|--------------|--------------|----------------|--------------|--------------|----------------------|---------------|---------------|-----------------|
| 1. Entidades de crédito | - | - | 29.539 | - | - | 12.725 | 19.530 | - | - |
| 2. Administraciones Públicas | - | 4.994 | 45.142 | - | 2.358 | 2.066 | - | 15.878 | - |
| 2.1 Administración Central | | | | | | | | | |
| 2.2 Resto | - | 4.994 | 45.142 | - | 2.358 | 2.066 | - | 15.878 | - |
| 3. Otras instituciones financieras | - | - | 57.415 | - | - | - | - | - | - |
| 4. Sociedades no financieras y empresarios individuales | 460 | 88 | 268.467 | 720 | - | 776 | 1.207 | - | - |
| 4.1 Construcción y promoción inmobiliaria (b) | - | - | 6.752 | - | - | - | - | - | - |
| 4.2 Construcción de obra civil | - | - | - | - | - | - | - | - | - |
| 4.3 Resto de finalidades | 460 | 88 | 261.715 | 720 | - | 776 | 1.207 | - | - |
| 4.3.1 Grandes empresas (c) | - | - | 106.223 | - | - | - | - | - | - |
| 4.3.2 Pymes y empresarios individuales (c) | 460 | 88 | 155.492 | 720 | - | 776 | 1.207 | - | - |
| 5. Resto de hogares e ISFLSH | 1.569 | 2.384 | 330.784 | 1.440 | 364 | 4.410 | 2.171 | 412 | - |
| 5.1 Viviendas (d) | 1.396 | 1.597 | 235.416 | 910 | 231 | 3.567 | 1.527 | 392 | - |
| 5.2 Consumo (d) | 6 | 31 | 4.231 | 29 | 1 | 24 | 35 | 1 | - |
| 5.3 Otros fines (d) | 167 | 756 | 91.137 | 501 | 132 | 819 | 609 | 19 | - |
| SUBTOTAL | 2.029 | 7.466 | 731.347 | 2.160 | 2.722 | 19.977 | 22.908 | 16.290 | - |
| 6. Menos: Correcciones de valor por deterioro de activos ni imputadas a operaciones concretas | - | - | - | - | - | - | - | - | - |
| 7. TOTAL | 2.029 | 7.466 | 731.347 | 2.160 | 2.722 | 19.977 | 22.908 | 16.290 | - |

(a) La definición de riesgo a efectos de este cuadro incluye las siguientes partidas del balance público: Depósitos en entidades de crédito, Crédito a la clientela, Valores representativos de deuda, Instrumentos de capital, Derivados de negociación, Derivados de cobertura, Participaciones y Riesgos contingentes.

El importe reflejado para los activos es el valor en libros de las operaciones; es decir, después de deducir las correcciones de valor efectuadas para la cobertura de las operaciones concretas. Las correcciones de valor por deterioro de un conjunto de activos que no se puedan asignar a operaciones concretas se registran en la partida "Correcciones de valor por deterioro de activos no imputadas a operaciones concretas".

La distribución de la actividad por áreas geográficas se realiza en función del país o comunidad autónoma de residencia de los prestatarios, emisores de los valores y contrapartes de los derivados y riesgos contingentes,

(b) Esta partida recoge todas las actividades relacionadas con la construcción y promoción inmobiliaria, incluida la relacionada con la financiación del suelo para promoción inmobiliaria.

(ci) Las sociedades no financieras se clasifican en "Grandes empresas" y "Pymes" según la definición aplicable para estas últimas a efectos del cálculo de recursos propios. Se considera como actividad de los empresarios individuales la realizada por las personas físicas en el ejercicio de sus actividades empresariales.

(d) Las actividades de los hogares e instituciones sin fines de lucro al servicio de los hogares se clasificarán en función de su finalidad según los criterios recogidos en la norma 71.2.e. de la Circular 4/2004.

7.1.2. Información sobre exposición a los sectores de promoción inmobiliaria y construcción.

Información sobre exposición a los sectores de promoción inmobiliaria y construcción.

La política general del Grupo ha sido el no entrar en financiación inmobiliaria, salvo pequeñas actuaciones que no lleven aparejada una fuerte aportación de recursos. No obstante, se han financiado algunas operaciones a sociedades que han invertido en promociones inmobiliarias y por esa razón las hemos considerado dentro del riesgo con exposición inmobiliaria.

Al 31 de diciembre de 2014 el importe de suelo en situación normal asciende a 1,4 millones de euros (2013: 3,6 millones de euros) y la operación más importante corresponde a una parcela urbanizada en Madrid, en la que el cliente no ha iniciado la construcción.

Con respecto al resto del riesgo, es en un alto porcentaje con garantía hipotecaria sobre viviendas terminadas en Madrid y no se esperan pérdidas significativas adicionales. Con los acreditados se mantienen reuniones periódicas para comprobar la evolución de ventas o alquileres de las citadas viviendas.

El cuadro siguiente muestra los datos acumulados de la financiación, concedida por el Grupo al 31 de diciembre de 2014 y 2013, destinada a la financiación de actividades de construcción y promoción inmobiliaria y sus correspondientes coberturas realizadas a dicha fecha por riesgo de crédito:

| | Miles de euros | | |
|--|----------------|--------------------------------------|--|
| | Importe bruto | Exceso sobre el valor de la garantía | Correcciones de valor por deterioro de activos. Cobertura específica |
| 31/12/2014 | | | |
| Financiación a la construcción y promoción inmobiliaria (negocios en España) | 13.037 | 3.530 | 6.064 |
| Del que: Dudoso | 9.172 | 3.011 | 6.064 |
| Del que: Subestándar | - | - | - |
| Pro-memoria: | | | |
| - Activos fallidos | - | | |

| | Miles de euros |
|--|----------------|
| | Valor contable |
| Pro-memoria: | |
| Total crédito a la clientela excluidas | |
| Administraciones Públicas (negocios en España) | 1.274.558 |
| Total activo (negocios totales) | 2.633.407 |
| Correcciones de valor y provisiones por riesgo de crédito. | |
| Cobertura genérica total (negocios totales) | 19.372 |

| | Miles de euros | | |
|--|----------------|--------------------------------------|--|
| | Importe bruto | Exceso sobre el valor de la garantía | Correcciones de valor por deterioro de activos. Cobertura específica |
| 31/12/2013 | | | |
| Financiación a la construcción y promoción inmobiliaria (negocios en España) | 13.586 | 6.082 | 6.568 |
| Del que: Dudoso | 10.279 | 5.532 | 6.090 |
| Del que: Subestándar | 1.761 | 549 | 478 |

| | |
|---------------------|---|
| Pro-memoria: | |
| - Activos fallidos | - |

| | Miles de euros |
|--|----------------|
| | Valor contable |
| Pro-memoria: | |
| Total crédito a la clientela excluidas | |
| Administraciones Públicas (negocios en España) | 552.611 |
| Total activo (negocios totales) | 1.405.930 |
| Correcciones de valor y provisiones por riesgo de crédito. | |
| Cobertura genérica total (negocios totales) | 3.930 |

Por su parte, en el cuadro siguiente se presenta el desglose de la financiación destinada a la construcción y promoción inmobiliaria al 31 de diciembre de 2014 y 2013 correspondiente a operaciones registradas por el Grupo (negocios en España):

| | Miles de euros | |
|-----------------------------------|----------------------------|---------------|
| | Financiación Importe Bruto | |
| | 2014 | 2013 |
| 1.Sin garantía hipotecaria | 2.465 | 1.413 |
| 2.Con garantía hipotecaria (a) | 10.572 | 12.173 |
| 2.1.Edificios terminados (b) | 8.329 | 8.563 |
| 2.1.1.Vivienda | 8.329 | 8.563 |
| 2.1.2.Resto | - | - |
| 2.2.Edificios en construcción (b) | - | - |
| 2.2.1.Vivienda | - | - |
| 2.2.2.Resto | - | - |
| 2.3.Suelo | 2.243 | 3.610 |
| 2.3.1.Terrenos urbanizados | 2.243 | 3.610 |
| 2.3.2.Resto de suelo | - | - |
| Total | 13.037 | 13.586 |

(a) Incluye todas las operaciones con garantía hipotecaria con independencia del porcentaje que suponga el riesgo vigente sobre el importe de la última tasación disponible.

(b) Si en un edificio concurren tanto finalidades residenciales (vivienda) como comerciales (oficinas y/o locales), la financiación se ha incluido en la categoría de la finalidad predominante.

Créditos a los hogares para adquisición de vivienda (negocios en España).

A continuación se presenta el detalle del importe al 31 de diciembre de 2014 y 2013 de las operaciones de financiación para la adquisición de viviendas realizadas por el Grupo (negocios en España):

| 31/12/2013 | Miles de euros | | | |
|--------------------------------------|----------------|-----------------|---------------|-----------------|
| | 2014 | | 2013 | |
| | Importe bruto | Del que: Dudoso | Importe bruto | Del que: Dudoso |
| Crédito para adquisición de vivienda | 277.384 | 6.419 | 285.381 | 5.599 |
| Sin garantía hipotecaria | 2.386 | 350 | 2.231 | 6 |
| Con garantía hipotecaria | 274.998 | 6.069 | 283.150 | 5.593 |

Por su parte, a continuación se presenta la distribución del crédito con garantía hipotecaria a los hogares para adquisición de vivienda al 31 de diciembre de 2014 y 2013, en función del porcentaje que supone el riesgo total sobre el importe de la última tasación disponible (negocios en España) de operaciones concedidas por el Banco:

| 31/12/2014 | Loan to value (a) - Miles de euros | | | | | Total |
|------------------|------------------------------------|-----------------|-----------------|------------------|------------|---------|
| | LTV ≤ 40% | 40% < LTV ≤ 60% | 60% < LTV ≤ 80% | 80% < LTV ≤ 100% | LTV > 100% | |
| Importe bruto | 70.787 | 76.710 | 110.313 | 12.589 | 4.599 | 274.998 |
| Del que: dudosos | 1.207 | 842 | 769 | 761 | 2.490 | 6.069 |

| 31/12/2013 | Loan to value (a) - Miles de euros | | | | | Total |
|------------------|------------------------------------|-----------------|-----------------|------------------|------------|---------|
| | LTV ≤ 40% | 40% < LTV ≤ 60% | 60% < LTV ≤ 80% | 80% < LTV ≤ 100% | LTV > 100% | |
| Importe bruto | 66.824 | 77.300 | 116.802 | 21.129 | 1.095 | 283.150 |
| Del que: dudosos | 1.028 | 1.548 | 1.178 | 1.221 | 618 | 5.593 |

(a) El LTV es la ratio que resulta de dividir el riesgo vigente a la fecha de la información sobre el importe de la última tasación disponible.

Información sobre activos inmobiliarios adjudicados o recibidos en pago de deudas (negocios en España).

A continuación se incluye el detalle, al 31 de diciembre de 2014 y 2013, de los activos recibidos en pago de deudas, así como instrumentos de capital, participaciones y financiaciones a sociedades tenedoras de dichos activos (negocios en España):

| | Miles de euros | | | |
|--|----------------|---|----------------|---|
| | 2014 | | 2013 | |
| | Valor contable | Del que: correcciones de valor por deterioro de activos | Valor contable | Del que: correcciones de valor por deterioro de activos |
| 1. Activos inmobiliarios procedentes de financiaciones destinadas a la construcción y promoción inmobiliaria | 1.642 | 1.700 | 1.896 | 1.505 |
| 1.1. Edificios terminados | 1.642 | 1.700 | 1.896 | 1.505 |
| 1.1.1. Vivienda | 1.642 | 1.700 | 1.896 | 1.505 |
| 1.1.2. Resto | - | - | - | - |
| 1.2. Edificios en construcción | - | - | - | - |
| 1.2.1. Vivienda | - | - | - | - |
| 1.2.2. Resto | - | - | - | - |
| 1.3. Suelo | - | - | - | - |
| 1.3.1. Terrenos urbanizados | - | - | - | - |
| 1.3.2. Resto de suelo | - | - | - | - |
| 2. Activos inmobiliarios procedentes de financiaciones hipotecarias a hogares para adquisición de vivienda | 1.347 | 1.826 | 2.471 | 843 |
| 3. Resto de activos inmobiliarios recibidos en pago de deudas (a) | 3.199 | 2.552 | 3.210 | 2.190 |
| 4. Instrumentos de capital, participaciones y financiaciones a sociedades tenedoras de dichos activos (b) | - | - | - | - |

(a) Incluye los activos inmobiliarios que no proceden de financiación a la construcción y promoción inmobiliaria, ni a hogares para adquisición de vivienda.

(b) Incluye todos los activos de esta naturaleza, incluyendo los instrumentos de capital, las participaciones y financiaciones a entidades tenedoras de los activos inmobiliarios mencionados en las líneas 1 a 3 de este cuadro, así como los instrumentos de capital y participaciones en empresas constructoras o inmobiliarias recibidos en pago de deudas.

Nota: Dados los estados que se utilizan para la confección los cuadros anteriores, los datos incluidos en los mismos no siempre coinciden directamente con saldos contables.

Según se indica en la Nota 14, todos los inmuebles adjudicados que proceden de Banco Caminos, S.A. se encuentran en las sociedades del grupo Maxlan, S.A.U. y Gabinete de Estudio y Gestión Jurídica, S.A. Los inmuebles adjudicados procedentes de regularización de créditos de Bancofar, S.A. se encuentran registrados en la propia entidad.

La política general es intentar la venta de los inmuebles (lo cual es más factible al no tener promociones en curso) y si la venta no es posible proceder a un alquiler.

Al 31 de diciembre de 2014 el total de inmuebles adjudicados asciende a 12,3 millones de euros con una dotación de 6,1 millones de euros (2013: 12,1 millones de euros con una dotación de 4,5 millones de euros).

La práctica totalidad de las viviendas se encuentran alquiladas por lo que no se está produciendo un menoscabo en la cuenta de resultados.

7.1.3. Política de refinanciación y reestructuración de préstamos y créditos.

De acuerdo con lo establecido en la Circular 4/2004 del Banco de España, el Banco utiliza las siguientes definiciones:

- Operación de refinanciación: operación que, cualquiera que sea su titular o garantías, se concede o se utiliza por razones económicas o legales relacionadas con dificultades financieras del titular para cancelar una o varias operaciones concedidas, por la propia entidad o por otras entidades de su grupo, al titular o a otra u otras empresas de su grupo económico, o por la que se pone a dichas operaciones total o parcialmente al corriente de pagos, con el fin de facilitar a los titulares de las operaciones canceladas o refinanciadas el pago de su deuda (principal e intereses) porque no puedan, o se prevea que no vayan a poder, cumplir en tiempo y forma con sus condiciones.

- Operación refinanciada: operación que se pone total o parcialmente al corriente de pago como consecuencia de una operación de refinanciación realizada por la propia entidad u otra entidad de su grupo económico.

- Operación reestructurada: operación en la que, por razones económicas o legales relacionadas con dificultades financieras del titular, se modifican sus condiciones financieras con el fin de facilitar el pago de la deuda (principal e intereses) porque el titular no pueda, o se prevea que no vaya a poder, cumplir en tiempo y forma con dichas condiciones, aun cuando dicha modificación estuviese prevista en el contrato. En todo caso, se consideran como reestructuradas las operaciones en las que se realiza una quita o se reciben activos para reducir la deuda, o en las que se modifican sus condiciones para alargar su plazo de vencimiento, variar el cuadro de amortización para minorar el importe de las cuotas en el corto plazo o disminuir su frecuencia, o establecer o alargar el plazo de carencia de principal, de intereses o de ambos, salvo cuando se pueda probar que las condiciones se modifican por motivos diferentes de las dificultades financieras de los titulares y sean análogas a las que se apliquen en el mercado en la fecha de su modificación a las operaciones que se concedan a clientes con similar perfil de riesgo.

- Operación de renovación: operación formalizada para sustituir a otra concedida previamente por la propia entidad, sin que el prestatario tenga, o se prevea que pueda tener en el futuro, dificultades financieras; es decir, la operación se formaliza por motivos diferentes de la refinanciación.

- Operación renegociada: operación en la que se modifican sus condiciones financieras sin que el prestatario tenga, o se prevea que pueda tener en el futuro, dificultades financieras; es decir, cuando se modifican las condiciones por motivos diferentes de la reestructuración.

En todo caso, para calificar a una operación como de renovación o renegociada, los titulares deben tener capacidad para obtener en el mercado, en la fecha de la renovación o renegociación, operaciones por un importe y con unas condiciones financieras análogas a las que le aplique la entidad, y estar estas ajustadas a las que se concedan en esa fecha a clientes con similar perfil de riesgo.

El principio general de la Entidad es no efectuar operaciones de refinanciación o reestructuración salvo en los supuestos en los que se aumenten garantías o el acreditado, satisfaga como mínimo, los intereses de financiación.

Cuando se aportan estas nuevas garantías, se deben que tener en cuenta la eficacia de las mismas.

Las decisiones de refinanciación y reestructuración parten del análisis individualizado de la operación, y se someten a aprobación por el Órgano competente.

Estas decisiones de refinanciación y reestructuración se revisan periódicamente para llevar a cabo un seguimiento de las mismas.

Al 31 de diciembre de 2014 y 2013 la Entidad tenía en su balance una serie de operaciones de refinanciación que desglosamos a continuación:

| Miles de euros (a) | | | | |
|---|--|----------------------------------|-------------------|----------------|
| 31/12/2014 | Garantía hipotecaria inmobiliaria plena | Resto de garantías reales (c) | Sin garantía real | TOTAL |
| Resto de personas jurídicas y empresarios individuales | 121.858 | 8.709 | 13.118 | 143.685 |
| Resto de personas físicas | 40.629 | 4.774 | 4.577 | 49.980 |
| | 162.487 | 13.483 | 17.695 | 193.665 |
| 31/12/2013 | | | | |
| Resto de personas jurídicas y empresarios individuales | 28.541 | 4.403 | 9.978 | 42.922 |
| Resto de personas físicas | 42.695 | 2.499 | 4.800 | 49.994 |
| | 71.236 | 6.902 | 14.778 | 92.916 |

(a) Incluye todas las operaciones de refinanciación, refinanciadas o reestructuradas según se definen en la letra g) del apartado 1 del anejo IX de la Circular 4/2004.

A continuación se desglosa el saldo vigente al 31 de diciembre de 2014 y 2013 de las operaciones de refinanciación, refinanciadas y reestructuradas:

| 31/12/2014 | NORMAL (b) | | | | | |
|---|---|--------------------------------|-------------------------------|--------------------------------|-------------------|--------------------------------|
| | Garantía hipotecaria inmobiliaria plena | | Resto de garantías reales (c) | | Sin garantía real | |
| | Nº de operaciones | Importe bruto (miles de euros) | Nº de operaciones | Importe bruto (miles de euros) | Nº de operaciones | Importe bruto (miles de euros) |
| 1. Administraciones Públicas | - | - | - | - | - | - |
| 2. Resto de personas jurídicas y empresarios individuales | 121 | 59.011 | 2 | 828 | 21 | 3.100 |
| Del que: | | | | | | |
| Financiación a la construcción y promoción inmobiliaria | - | - | - | - | - | - |
| 3. Resto de personas físicas | 170 | 24.245 | - | - | 37 | 1.061 |
| 4. Total | 291 | 83.256 | 2 | 828 | 58 | 4.161 |

| 31/12/2014 | SUBESTÁNDAR | | | | | | |
|---|---|--------------------------------|-------------------------------|--------------------------------|-------------------|--------------------------------|---------------------------------------|
| | Garantía hipotecaria inmobiliaria plena | | Resto de garantías reales (c) | | Sin garantía real | | Cobertura específica (miles de euros) |
| | Nº de operaciones | Importe bruto (miles de euros) | Nº de operaciones | Importe bruto (miles de euros) | Nº de operaciones | Importe bruto (miles de euros) | |
| 1. Administraciones Públicas | - | - | - | - | - | - | - |
| 2. Resto de personas jurídicas y empresarios individuales | 61 | 41.329 | 2 | 4.373 | 3 | 139 | 2.657 |
| Del que: | | | | | | | |
| Financiación a la construcción y promoción inmobiliaria | - | - | - | - | - | - | - |
| 3. Resto de personas físicas | 23 | 6.989 | 7 | 2.429 | 5 | 240 | 1.440 |
| 4. Total | 84 | 48.318 | 9 | 6.802 | 8 | 379 | 4.097 |

| 31/12/2014 | DUDOSO | | | | | | |
|---|---|--------------------------------|-------------------------------|--------------------------------|-------------------|--------------------------------|---------------------------------------|
| | Garantía hipotecaria inmobiliaria plena | | Resto de garantías reales (c) | | Sin garantía real | | Cobertura específica (miles de euros) |
| | Nº de operaciones | Importe bruto (miles de euros) | Nº de operaciones | Importe bruto (miles de euros) | Nº de operaciones | Importe bruto (miles de euros) | |
| 1. Administraciones Públicas | - | - | - | - | - | - | - |
| 2. Resto de personas jurídicas y empresarios individuales | 76 | 21.518 | 9 | 3.508 | 22 | 9.879 | 11.391 |
| Del que: | | | | | | | |
| Financiación a la construcción y promoción inmobiliaria | 20 | 2.034 | 8 | 3.102 | 1 | 2.462 | 5.194 |
| 3. Resto de personas físicas | 40 | 9.395 | 7 | 2.345 | 36 | 3.276 | 6.584 |
| 4. Total | 116 | 30.913 | 16 | 5.853 | 58 | 13.155 | 17.975 |

| 31/12/2014 | TOTAL | | |
|---|-------------------|--------------------------------|---------------------------------------|
| | Nº de operaciones | Importe bruto (miles de euros) | Cobertura específica (miles de euros) |
| 1. Administraciones Públicas | - | - | - |
| 2. Resto de personas jurídicas y empresarios individuales | 317 | 143.685 | 14.048 |
| Del que: | | | |
| Financiación a la construcción y promoción inmobiliaria | 29 | 7.598 | 5.194 |
| 3. Resto de personas físicas | 325 | 49.980 | 8.024 |
| 4. Total | 642 | 193.665 | 22.072 |

| 31/12/2013 | NORMAL (b) | | | | | |
|---|---|--------------------------------|-------------------------------|--------------------------------|-------------------|--------------------------------|
| | Garantía hipotecaria inmobiliaria plena | | Resto de garantías reales (c) | | Sin garantía real | |
| | Nº de operaciones | Importe bruto (miles de euros) | Nº de operaciones | Importe bruto (miles de euros) | Nº de operaciones | Importe bruto (miles de euros) |
| 1. Administraciones Públicas | - | - | - | - | - | - |
| 2. Resto de personas jurídicas y empresarios individuales | 30 | 9.547 | 2 | 2.402 | 5 | 436 |
| Del que: | | | | | | |
| Financiación a la construcción y promoción inmobiliaria | 1 | 222 | - | - | - | - |
| 3. Resto de personas físicas | 168 | 23.962 | - | - | 40 | 1.202 |
| 4. Total | 198 | 33.509 | 2 | 2.402 | 45 | 1.638 |

| 31/12/2013 | SUBESTÁNDAR | | | | | | |
|---|---|--------------------------------|-------------------------------|--------------------------------|-------------------|--------------------------------|---------------------------------------|
| | Garantía hipotecaria inmobiliaria plena | | Resto de garantías reales (c) | | Sin garantía real | | Cobertura específica (miles de euros) |
| | Nº de operaciones | Importe bruto (miles de euros) | Nº de operaciones | Importe bruto (miles de euros) | Nº de operaciones | Importe bruto (miles de euros) | |
| 1. Administraciones Públicas | - | - | - | - | - | - | - |
| 2. Resto de personas jurídicas y empresarios individuales | 17 | 11.201 | - | - | 1 | 8 | 2.092 |
| Del que: | | | | | | | |
| Financiación a la construcción y promoción inmobiliaria | 4 | 1.331 | - | - | - | - | 319 |
| 3. Resto de personas físicas | 22 | 7.677 | 6 | 1.507 | 7 | 328 | 1.426 |
| 4. Total | 39 | 18.878 | 6 | 1.507 | 8 | 336 | 3.518 |

| 31/12/2013 | DUDOSO | | | | | | |
|---|---|--------------------------------|-------------------------------|--------------------------------|-------------------|--------------------------------|---------------------------------------|
| | Garantía hipotecaria inmobiliaria plena | | Resto de garantías reales (c) | | Sin garantía real | | Cobertura específica (miles de euros) |
| | Nº de operaciones | Importe bruto (miles de euros) | Nº de operaciones | Importe bruto (miles de euros) | Nº de operaciones | Importe bruto (miles de euros) | |
| 1. Administraciones Públicas | - | - | - | - | - | - | - |
| 2. Resto de personas jurídicas y empresarios individuales | 38 | 7.793 | 1 | 2.001 | 12 | 9.534 | 10.093 |
| Del que: | | | | | | | |
| Financiación a la construcción y promoción inmobiliaria | 24 | 4.316 | 1 | 2.001 | 1 | 2.461 | 4.226 |
| 3. Resto de personas físicas | 46 | 11.056 | 3 | 992 | 33 | 3.271 | 5.391 |
| 4. Total | 84 | 18.849 | 4 | 2.993 | 45 | 12.805 | 15.484 |

| 31/12/2013 | TOTAL | | |
|---|------------------------------|--------------------------------|---------------------------------------|
| | Nº de operaciones | Importe bruto (miles de euros) | Cobertura específica (miles de euros) |
| | 1. Administraciones Públicas | - | - |
| 2. Resto de personas jurídicas y empresarios individuales | 106 | 42.922 | 12.185 |
| Del que: | | | |
| Financiación a la construcción y promoción inmobiliaria | 31 | 10.331 | 4.545 |
| 3. Resto de personas físicas | 325 | 49.995 | 6.817 |
| 4. Total | 431 | 92.917 | 19.002 |

(a) Incluye todas las operaciones de refinanciación, refinanciadas o reestructuradas según se definen en la letra g) del apartado 1 del anejo IX de la Circular 4/2004.

(b) Riesgos normales calificados como en seguimiento especial conforme a lo señalado en la letra a) del apartado 7 del anejo IX de la Circular 4/2004.

(c) Incluye las operaciones con garantía hipotecaria inmobiliaria no plena, es decir, con loan to value superior a 1, y las operaciones con garantía real distinta de la hipotecaria inmobiliaria cualquiera que sea su loan to value.

A continuación se desglosa al 31 de diciembre de 2014 y 2013 el importe de las operaciones que con posterioridad a la refinanciación o reestructuración, han sido clasificadas como dudosas en el ejercicio:

| | Garantía hipotecaria inmobiliaria plena | | Resto de garantías reales (c) | | Sin garantía real | |
|---|---|--------------------------------|-------------------------------|--------------------------------|-------------------|--------------------------------|
| | Nº de operaciones | Importe bruto (miles de euros) | Nº de operaciones | Importe bruto (miles de euros) | Nº de operaciones | Importe bruto (miles de euros) |
| 31/12/2014 | | | | | | |
| 1. Administraciones Públicas | - | - | - | - | - | - |
| 2. Resto de personas jurídicas y empresarios individuales | 25 | 7.262 | 2 | 1.154 | 8 | 2.268 |
| Del que: | | | | | | |
| Financiación a la construcción y promoción inmobiliaria | 2 | 176 | 2 | 1.154 | - | - |
| 3. Resto de personas físicas | 8 | 1.531 | 1 | 364 | 9 | 151 |
| 4. Total | 33 | 8.793 | 3 | 1.518 | 17 | 2.419 |
| 31/12/2013 | | | | | | |
| 1. Administraciones Públicas | - | - | - | - | - | - |
| 2. Resto de personas jurídicas y empresarios individuales | 36 | 7.323 | 1 | 2.001 | 5 | 3.300 |
| Del que: | | | | | | |
| Financiación a la construcción y promoción inmobiliaria | 25 | 4.316 | 1 | 2.001 | 1 | 2.462 |
| 3. Resto de personas físicas | 32 | 8.998 | 1 | 402 | 14 | 932 |
| 4. Total | 68 | 16.321 | 2 | 2.403 | 19 | 4.232 |

7.2. RIESGO DE MERCADO.

Este riesgo comprende los riesgos resultantes de posibles variaciones adversas de los tipos de interés de los activos y pasivos, de los tipos de cambio en los que están denominadas las masas patrimoniales o fuera de balance consolidado, y de los precios de mercado de los instrumentos financieros negociables.

La sofisticación de los procesos de seguimiento y medición son acordes con el riesgo asumido por el Grupo y por lo tanto en este sentido se considera que la gestión de riesgo de mercado es buena.

Al 31 de diciembre de 2014 y 2013 no existen instrumentos financieros negociados en mercados activos que hayan pasado a ser relativamente ilíquidos.

7.2.1. Riesgo de tipo de interés.

Este riesgo se entiende como la sensibilidad del margen financiero del Grupo ante variaciones de los tipos de interés de mercado.

Analizando el activo, observamos que el 79,48% del Crédito a la Clientela a 31 de diciembre de 2014 cuenta con garantía hipotecaria, siendo un 99,83% con tipo de interés variable y a su vez de este porcentaje, un 99,29% es con revisión semestral, por lo que el ajuste en este epígrafe con la evolución de los tipos de interés, se hace de una forma prácticamente inmediata. Estas cifras fueron de 84,68%, 99,61% y 98,63% en el año 2013.

En cuanto a la inversión en préstamos personales del 2014, los que tienen tipo fijo representan un 11,04% del total y un 0,92% del total de la partida de Crédito a la Clientela, respecto del 13,20% y el 1,04% que se alcanzó en el 2013.

En cuanto a las cuentas de crédito, las que son a plazo superior a un año que representan un porcentaje mínimo del total del Crédito a la Clientela, y son a tipo variable con una periodicidad de revisión entre 3 y 12 meses.

Las cuentas de crédito (excluyendo las hipotecarias) suponen un 12,65% del Crédito a la Clientela en el ejercicio 2014 siendo un 4,61% a tipo fijo (estos porcentajes fueron del 10,20% y del 6,34%, respectivamente, en el año 2013). Estas últimas se establecen a un periodo máximo de un año y por tanto dada la homogeneidad de vencimientos la media se establece dentro de 6 meses.

Teniendo en cuenta las anteriores consideraciones, la inversión a tipo fijo representa un 5,66% del total de la inversión, de este porcentaje el 81,42% es a plazo de un año y la revisión de la inversión a tipo variable se efectúa en un 84,26% con carácter semestral, por lo que, el ajuste a la evolución de los tipos se produce en un corto periodo de tiempo (en 2013 estos porcentajes fueron del 7,71%, 82,23% y 85,60%, respectivamente).

En pasivo a la vista y plazo hasta tres meses tenemos 39,31%, por lo que el riesgo de tipo de interés es mínimo. El porcentaje en el 2013 fue de 38,71%.

El resto de depósitos representa el 60,69% en el año 2014, distribuido según su plazo de la siguiente forma: a un año el 14,35%, entre uno y dos años el 9% y entre dos y tres años el 37,25% (en 2013 estos porcentajes fueron del 61,29%, 8,84%, 4,92% y 47,23%, respectivamente).

En cuanto a la cartera de inversión, al 31 de diciembre de 2014, se compone de dos partidas principales: Deuda Pública con una duración media de 3,37 años y renta fija privada cuya duración media es de 3,19 años (en 2013 dos partidas principales: Deuda Pública con una duración media de 3,51 años y renta fija privada cuya duración media es de 3,01 años). Dada esta duración, se estima que el impacto en patrimonio y cuenta de resultados ante una variación de los tipos de interés no sería elevado.

Las cesiones temporales son efectuadas con Deuda Pública a plazo no superior a tres años. Al 31 de diciembre de 2014, el importe total era de 125.028 miles de euros que representa un 6,31% del total de depósitos de clientes (en 2013: 93.176 miles de euros que representaba un 5%). Dado que las cesiones son a plazo inferior a un año y lo reducido sobre el total de depósitos de clientes, esto no representa un riesgo excesivo.

Ante las variaciones de los tipos de interés del mercado, la Entidad dominante efectúa un seguimiento periódico y, con las situaciones puestas de manifiesto, realiza los ajustes necesarios para tratar que la incidencia en la cuenta de resultados sea la mínima posible.

La cédula hipotecaria de 50 millones de euros con vencimiento en el año 2022 tiene cubierto su riesgo de tipo de interés mediante inversiones similares en importe, plazo y tipo de interés, tanto en 2013 como en 2014.

Sensibilidad al riesgo de tipo de interés.

A continuación se muestra una estimación interna realizada por el Banco a nivel consolidado de la sensibilidad del valor económico y del margen de interés ante variaciones en el tipo de interés al 31 de diciembre de 2014:

| | Miles de euros | |
|---|-------------------------------|---------------------------------|
| | Impacto en el valor económico | Impacto en el margen de interés |
| Incremento de 200 puntos básicos del Euribor | (3.733) | 5.327 |
| Disminución de 200 puntos básicos del Euribor | 24.925 | (728) |

A 31 de diciembre de 2013 la estimación realizada por el Banco fue la siguiente:

| | Miles de euros | |
|---|-------------------------------|---------------------------------|
| | Impacto en el valor económico | Impacto en el margen de interés |
| Incremento de 200 puntos básicos del Euribor | (24.466) | (1.598) |
| Disminución de 200 puntos básicos del Euribor | 48.866 | 1.620 |

El análisis anterior se ha realizado considerando las operaciones existentes al 31 de diciembre. Dada la situación financiera de los mercados nacionales e internacionales, el análisis se ha realizado considerando la hipótesis que se incluye en el cuadro anterior, al no ser posible realizar una estimación de la probabilidad de los posibles escenarios de evolución de tipos de interés.

7.2.2. Riesgo de precio.

Este riesgo surge como consecuencia de cambios en los precios de mercado, provocados bien por factores específicos del propio instrumento o bien por factores que afecten a todos los instrumentos negociados en el mercado.

Las áreas de Tesorería y Mercado de Capitales del grupo actúan en los mercados con el objetivo de aprovechar las oportunidades de negocio que se presenten (cartera de negociación) y presta sus servicios para la ejecución de las operaciones que se definan por los órganos correspondientes para la gestión global de los riesgos de interés y liquidez, conformando así el resto de carteras de la entidad (Cartera Disponible para la Venta, Cartera con Cambios en Pérdidas y Ganancias y Cartera a Vencimiento).

En el ejercicio de estas funciones han sido utilizados los instrumentos financieros autorizados por el Consejo de Administración y/o la Comisión Ejecutiva, estableciéndose en dichos órganos límites y procedimientos de medición interna para el riesgo de cada producto, siendo los mismos generalmente activos líquidos, dentro de la actual coyuntura del mercado.

El Grupo no cuenta con cartera de negociación sujeta a consumo de capital por este riesgo, al tener un saldo medio por debajo de los límites establecidos en la normativa de recursos propios, y proceder los beneficios de la misma de operaciones de trading intradía.

Para la medición del Riesgo de Precio de todas las carteras del Banco, el Grupo cuenta con una metodología de control de los instrumentos financieros objeto de inversión, basado en un análisis diario del comportamiento de todos los precios, bajo una metodología objetiva y consistente, contrastada diariamente por el área de control de riesgos del grupo y por un tercero.

En todo momento se busca una vida media corta de la cartera con el fin de que el impacto en patrimonio neto sea no significativo respecto al exceso del mismo.

7.2.3. Riesgo de tipo de cambio.

El Grupo no presenta exposición significativa a riesgo de tipo de cambio a las fechas de referencia de las cuentas anuales.

7.3. RIESGO DE LIQUIDEZ.

Este riesgo refleja la posible dificultad para disponer de fondos líquidos, o para poder acceder a ellos, en la cuantía suficiente y al coste adecuado, para hacer frente en todo momento a sus obligaciones de pago.

En Banco Caminos, la liquidez es una cuestión clave en la estrategia y su gestión está basada en el control exhaustivo y diario de la situación de liquidez de la Entidad dominante. Debido a este carácter estratégico, esta tarea es responsabilidad de la Alta Dirección de la Entidad dominante, en colaboración con el Área Financiera y el Departamento de Control y Seguimiento de Riesgos.

La Dirección General y la Dirección Financiera de Banco Caminos, junto con la Dirección General y Director de Inversiones de Gestifonsa, S.G.I.I.C., S.A.U. y la Dirección General Gefonsa, S.V., S.A.U. coordinan las posibles estrategias de inversión a tomar por el Grupo Banco Caminos en base a las directrices marcadas por la Alta Dirección, tomando en especial consideración los informes que el experto externo facilita al COAP, con el fin de mantener en el día a día el menor importe posible de liquidez y con especial atención en que los productos que se adquieran tengan gran liquidez, por si fuese necesaria su enajenación.

El riesgo de liquidez se controla a través de varias medidas, diariamente el Área Financiera (concretamente Tesorería) elabora un informe que reporta a la Dirección sobre la posición de liquidez que incluye tesorería, situación de la póliza del BCE y posición de Deuda Pública.

Mensualmente se hace un seguimiento de los activos pignorados y pignorables en BCE, así como de la liquidez estructural.

Por último, trimestralmente se realiza un estudio más exhaustivo de la evolución de la liquidez por parte de la Alta Dirección.

Las políticas de actuación en materia de Gestión del Riesgo de Liquidez se desarrollan en el “Manual del Área Financiera”, así como en los documentos internos de trabajo, donde se contemplan los principios básicos de gestión y seguimiento de liquidez en la Entidad dominante y las posibles medidas de actuación a emprender en caso de situaciones adversas de falta de liquidez.

En este sentido cabe destacar: la pignoración de nuevos activos elegibles de la cartera de la Entidad dominante que aumente el límite del crédito de la Póliza formalizada en Banco de España, la aprobación, en caso necesario, de la emisión de diversos instrumentos financieros (Pagarés, Bonos, Cédulas, etc.), además de otras fuentes de financiación dependiendo de cada momento y contexto de mercado.

En la situación actual de los mercados, el Grupo Banco Caminos ha actuado con diligencia en la gestión de la liquidez tal como se desprende de los siguientes indicadores y actuaciones:

- Aumento del Ratio de Liquidez sobre Recursos de Clientes, pasando del 36,52% en el 2013 al 51,65% en el 2014.
- Existen valores pignorados en la Póliza de crédito con Banco de España por 531 millones de euros (en 2013: 268 millones de euros). A cierre de 2014 se encuentra dispuesta en 342 millones de euros (en 2013 dispuesta en 215 millones de euros). Los importes citados en este apartado son los comunicados por el Banco de España (obtenidos por valoración de Eurocartera por ISIN y calificación crediticia del emisor), con criterios de valoración diferentes de los valores contables.
- Banco Caminos no es tomador de depósitos en el mercado interbancario.

El detalle de la situación de liquidez básica de la Entidad dominante y del Grupo es el siguiente:

| | Miles de euros | |
|---|----------------|----------------|
| | 2014 | 2013 |
| Liquidez Banco Caminos | 410.326 | 164.329 |
| Depósitos prestados | 60.059 | - |
| Deuda disponible | 247.127 | 113.635 |
| Saldo Tesorería | 103.140 | 50.694 |
| Recursos Banco de España | 129.581 | 52.697 |
| Línea crédito Banco de España (Eurosistema) | 129.581 | 52.697 |
| Total Saldo | 539.907 | 217.026 |
| Renta Fija Disponible Venta | 370.555 | 94.538 |
| Total Saldo (con cartera) | 910.462 | 311.564 |

El Grupo efectúa un seguimiento de forma continua sobre la posible concentración de pasivos, que de retirarse en un momento determinado pudieran causar problemas de liquidez.

Diariamente se compara la liquidez y los activos líquidos con los datos de balance y las posibles acumulaciones en algún cliente o producto.

A continuación se indica el desglose de los instrumentos financieros por plazos residuales de vencimiento a 31 de diciembre de 2014 y 2013. Las fechas de vencimiento que se han considerado para la construcción de la tabla adjunta son las fechas contractuales. Como se observa, el Grupo presenta un gap de liquidez a corto plazo, típico del negocio de banca minorista, aunque el comportamiento histórico de estos depósitos muestra un nivel de recurrencia muy elevado:

Miles de euros

| 31/12/2014 | A la vista | Hasta 1 mes | Entre 1 mes y 3 meses | Entre 3 meses y 6 meses | Entre 6 mes y 1 año | Entre 1 año y 5 años | Más de 5 años | Vencimiento no determinado y sin clasificar | Total |
|--------------------------------------|------------------|------------------|-----------------------|-------------------------|---------------------|----------------------|------------------|---|------------------|
| Activo | | | | | | | | | |
| Caja y depósitos en bancos centrales | 104.565 | - | - | - | - | - | - | - | 104.565 |
| Depósitos en entidades de crédito | 42.488 | 57.961 | - | - | - | - | - | 3.260 | 103.709 |
| Crédito a la clientela | 101.390 | 7324 | 39.442 | 10.013 | 119.464 | 86.547 | 1.019.649 | - | 1.383.829 |
| Valores representativos de deuda | 240 | 2.997 | - | 718 | 12.228 | 680.655 | 313.605 | - | 1.010.443 |
| Otros activos con vencimiento | 6.068 | - | - | - | - | - | - | - | 6.068 |
| Total | 254.751 | 68.282 | 39.442 | 10.731 | 131.692 | 767.202 | 1.333.254 | 3.260 | 2.608.614 |
| Pasivo | | | | | | | | | |
| Depósitos de bancos centrales | - | 157.958 | 65.000 | - | - | 122.000 | - | - | 344.958 |
| Depósitos de entidades de crédito | 18.521 | - | - | 1.000 | 4.000 | 11.000 | - | - | 34.521 |
| Depósitos de la clientela | 699.693 | 95.954 | 104.731 | 142.063 | 275.988 | 592.585 | 68.832 | 526 | 1.980.372 |
| Otros pasivos con vencimiento | 8.778 | - | - | - | - | - | - | - | 8.778 |
| Total | 726.992 | 253.912 | 169.731 | 143.063 | 279.988 | 725.585 | 68.832 | 526 | 2.368.629 |
| Gap | (472.241) | (185.630) | (130.289) | (132.332) | (148.296) | 41.617 | 1.264.422 | 2.734 | 239.985 |
| Gap acumulado | (472.241) | (657.871) | (788.160) | (920.492) | (1.068.788) | (1.027.171) | 237.251 | 239.985 | |

Miles de euros

| 31/12/2013 | A la vista | Hasta 1 mes | Entre 1 mes y 3 meses | Entre 3 meses y 6 meses | Entre 6 mes y 1 año | Entre 1 año y 5 años | Más de 5 años | Vencimiento no determinado y sin clasificar | Total |
|--------------------------------------|------------------|------------------|-----------------------|-------------------------|---------------------|----------------------|----------------|---|------------------|
| Activo | | | | | | | | | |
| Caja y depósitos en bancos centrales | 51.663 | - | - | - | - | - | - | - | 51.663 |
| Depósitos en entidades de crédito | 8.050 | - | - | - | - | - | - | 1.896 | 9.946 |
| Crédito a la clientela | 113.344 | 1.498 | 1.759 | 8.850 | 11.976 | 27.842 | 418.676 | - | 583.945 |
| Valores representativos de deuda | 102 | 1.045 | 2.287 | - | 15.049 | 534.405 | 137.428 | - | 690.316 |
| Otros activos con vencimiento | - | 5.297 | - | - | - | - | - | - | 5.297 |
| Total | 173.159 | 7.840 | 4.046 | 8.850 | 27.025 | 562.247 | 556.104 | 1.896 | 1.341.167 |
| Pasivo | | | | | | | | | |
| Depósitos de bancos centrales | - | 15.000 | 15.000 | - | - | 185.000 | - | - | 215.000 |
| Depósitos de entidades de crédito | 97 | - | - | - | - | 2.257 | - | - | 2.354 |
| Depósitos de la clientela | 329.042 | 80.648 | 88.448 | 32.716 | 76.740 | 363.045 | 54.467 | 527 | 1.025.633 |
| Otros pasivos con vencimiento | 16.311 | - | - | - | - | - | - | - | 16.311 |
| Total | 345.450 | 95.648 | 103.448 | 32.716 | 76.740 | 550.302 | 54.467 | 527 | 1.259.298 |
| Gap | (172.291) | (87.808) | (99.402) | (23.866) | (49.715) | 11.945 | 501.637 | 1.369 | 81.869 |
| Gap acumulado | (172.291) | (260.099) | (359.501) | (383.367) | (433.082) | (421.137) | 80.500 | 81.869 | |

En relación con los cuadros anteriores, indicar que, si bien las cuentas corrientes y de ahorros de clientes mantenidas en el Banco, se han clasificado atendiendo a sus condiciones contractuales, como pasivos a la vista, el plazo de realización de estos saldos se estima superior.

7.4. VALOR RAZONABLE DE LOS INSTRUMENTOS FINANCIEROS.

En los siguientes cuadros se presenta el valor razonable de los instrumentos financieros del Grupo al 31 de diciembre de 2014 y 2013 desglosado por clases de activos y pasivos financieros y en los siguientes niveles:

- **Nivel 1:** Instrumentos financieros cuyo valor razonable se ha determinado tomando su cotización en mercados activos, sin realizar ninguna modificación sobre dichas cotizaciones.
- **Nivel 2:** Instrumentos financieros cuyo valor razonable se ha estimado en base a precios cotizados en mercados organizados para instrumentos similares o mediante la utilización de otras técnicas de valoración en las que todos los inputs significativos están basados en datos de mercado observables directa o indirectamente.
- **Nivel 3:** Instrumentos cuyo valor razonable se ha estimado mediante la utilización de técnicas de valoración en las que algún input significativo no está basado en datos de mercado observables.

A efectos de lo dispuesto en los párrafos anteriores, se considera que un input es significativo cuando es importante en la determinación del valor razonable en su conjunto.

El siguiente cuadro resume el valor en libros de los instrumentos financieros en función del nivel de determinación del valor razonable:

| 31.12.2014 | Miles de euros | | | Total valor razonable | Total balance |
|--|----------------|---------|-----------|-----------------------|---------------|
| | Nivel 1 | Nivel 2 | Nivel 3 | | |
| ACTIVO | | | | | |
| Caja y depósitos en bancos centrales | 104.565 | - | - | 104.565 | 104.565 |
| Cartera de negociación | 8.898 | 1.599 | - | 10.497 | 10.497 |
| Otros activos a valor razonable con cambios en P. y G. | - | - | - | - | - |
| Activos financieros disponibles para la venta | 1.019.145 | - | 6.793 | 1.025.938 | 1.025.938 |
| Inversión Crediticia | | | | | |
| Depósitos en entidades de crédito | - | - | 103.709 | 103.709 | 103.709 |
| Crédito a la clientela | - | - | 1.274.558 | 1.274.558 | 1.274.558 |
| Cartera de inversión a vencimiento | 12.353 | - | - | 12.353 | 12.353 |
| PASIVO | | | | | |
| Pasivos financieros a coste amortizado | | | | | |
| Depósitos de bancos centrales | - | - | 344.958 | 344.958 | 344.958 |
| Depósitos de entidades de crédito | - | - | 34.521 | 34.521 | 34.521 |
| Depósitos de la clientela | - | - | 1.980.372 | 1.980.372 | 1.980.372 |
| Otros pasivos financieros | - | - | 29.935 | 29.935 | 29.935 |

| Miles de euros | | | | | |
|--|---------|---------|-----------|-----------------------|---------------|
| 31.12.2013 | Nivel 1 | Nivel 2 | Nivel 3 | Total valor razonable | Total balance |
| ACTIVO | | | | | |
| Caja y depósitos en bancos centrales | 51.663 | - | - | 51.663 | 51.663 |
| Cartera de negociación | 9.487 | - | - | 9.487 | 9.487 |
| Otros activos a valor razonable con cambios en P. y G. | - | 2.128 | - | 2.128 | 2.128 |
| Activos financieros disponibles para la venta | 680.533 | - | 5.409 | 685.942 | 685.942 |
| Inversión Crediticia | | | | | |
| Depósitos en entidades de crédito | - | - | 14.608 | 14.608 | 14.608 |
| Crédito a la clientela | - | - | 552.611 | 552.611 | 552.611 |
| Cartera de inversión a vencimiento | 15.281 | - | - | 15.281 | 15.281 |
| PASIVO | | | | | |
| Pasivos financieros a coste amortizado | | | | | |
| Depósitos de bancos centrales | - | - | 217.627 | 217.627 | 217.627 |
| Depósitos de entidades de crédito | - | - | 2.354 | 2.354 | 2.354 |
| Depósitos de la clientela | - | - | 1.025.633 | 1.025.633 | 1.025.633 |
| Otros pasivos financieros | - | - | 16.311 | 16.311 | 16.311 |

Los criterios generales de valoración que sigue el Grupo para la estimación del valor razonable de sus instrumentos financieros son:

- En el caso de que un mercado activo publique precios de cotización y estos sean profundos y observables se toman éstos como precios para obtención del valor razonable.
- Para los instrumentos con mercados poco activos o sin mercado, en el momento inicial, su valor razonable se determina, en la mayoría de los casos, a partir de su coste de adquisición. Posteriormente, si no se puede realizar una estimación fiable de su valor razonable a partir de la observación de transacciones recientes del mismo instrumento o de instrumentos similares o del precio transacciones recientes, o bien a través de la utilización de un modelo de valoración en que todas las variables del modelo procedan exclusivamente de datos observables en mercado, el valor razonable que se ha presentado en los cuadros anteriores es igual a su coste y se presentan como “Nivel 3”.

- En el caso concreto de los activos financieros clasificados como caja y depósitos en bancos centrales e inversiones crediticias y de los pasivos clasificados como a coste amortizado que se presentan en los cuadros anteriores, dadas sus características de tipo de interés, plazos de vencimiento, contrapartes, etc. los Administradores del Banco estiman que su valor en libros (coste amortizado) no difiere de manera significativa de su valor razonable, motivo por el cual se presenta como valor razonable de los mismos su coste amortizado.

Durante los ejercicios 2014 y 2013 no se han realizado traspasos de instrumentos financieros, que se mantengan a finales de dichos ejercicios, entre los niveles 1, 2 y 3.

8.CAJA Y DEPÓSITOS CON BANCOS CENTRALES.

La composición del epígrafe “Caja y depósitos en bancos centrales” del balance consolidado adjunto al 31 de diciembre de 2014 y 2013 es la siguiente:

| Miles de euros | | |
|------------------------------|----------------|---------------|
| | 2014 | 2013 |
| Efectivo en Caja | 1.425 | 969 |
| Depósitos en Banco de España | 103.140 | 50.694 |
| Total | 104.565 | 51.663 |

La cuenta mantenida en Banco de España se encuentra afecta al cumplimiento del coeficiente de reservas mínimas.

Los intereses devengados en el ejercicio 2014 por la cuenta mantenida en Banco de España ascendieron a mil euros, siendo prácticamente nula su rentabilidad (en 2013 fueron 34 miles de euros, siendo la rentabilidad media aproximada del 0,08%).

A los efectos de la elaboración del Estado de flujos de efectivo la Entidad dominante ha considerado el saldo de este epígrafe del balance consolidado como “Efectivo o equivalente de efectivo”.

9. CARTERA DE NEGOCIACIÓN.

El detalle de este capítulo del activo y pasivo del balance consolidado es el siguiente:

| | Miles de euros | | | |
|--|----------------|--------------|----------|----------|
| | Activo | | Pasivo | |
| | 2014 | 2013 | 2014 | 2013 |
| Valores representativos de deuda | 936 | 895 | - | - |
| Instrumentos de capital | 7.962 | 8.505 | - | - |
| Derivados | | | | |
| Futuros sobre el IBEX | - | 87 | - | - |
| Derivado sobre flujos de bonos de titulización | 1.599 | - | - | - |
| Total | 10.497 | 9.487 | - | - |

El detalle de los valores representativos de deuda incluidos en la cartera de negociación es el siguiente:

| | Miles de euros | |
|-------------------------------------|----------------|------------|
| | 2014 | 2013 |
| Administraciones públicas españolas | 454 | 536 |
| Entidades de crédito | 192 | 359 |
| Otros sectores residentes | 290 | - |
| Otros sectores no residentes | - | - |
| Total | 936 | 895 |

El detalle de los instrumentos de capital incluidos en la cartera de negociación es el siguiente:

| | Miles de euros | |
|--|----------------|--------------|
| | 2014 | 2013 |
| Instituciones de Inversión Colectiva | 2.215 | 2.177 |
| Acciones cotizadas en mercados oficiales | 5.747 | 6.328 |
| Total | 7.962 | 8.505 |

Al 31 de diciembre de 2014 los futuros financieros han sido contratados en mercados organizados. El vencimiento del contrato de derivado sobre flujos de bonos de titulización está vinculado a los préstamos cedidos por el Banco a TDA 20 Mixto, F.T.A. (ver Nota 11.2). Asimismo, el nocional del contrato está vinculado al saldo vivo de los préstamos cedidos a dicho Fondo de Titulización por Banco Caminos.

10. OTROS ACTIVOS FINANCIEROS A VALOR RAZONABLE CON CAMBIOS EN PÉRDIDAS Y GANANCIAS.

El detalle de este capítulo del activo del balance consolidado al 31 de diciembre de 2014 y 2013, clasificado según su naturaleza es la siguiente:

| | Miles de euros | |
|--|----------------|--------------|
| | 2014 | 2013 |
| Activos financieros híbridos | | |
| Con capital garantizado – Entidades de crédito | - | 2.128 |
| Total | - | 2.128 |

Durante el año 2014, el Grupo ha obtenido unos ingresos derivadas de esta cartera por importe de 66 miles de euros (2013: pérdidas de 15 miles de euros).

11. ACTIVOS FINANCIEROS DISPONIBLES PARA LA VENTA.

El detalle de este capítulo del activo del balance consolidado es el siguiente:

| | Miles de euros | |
|----------------------------------|------------------|----------------|
| | 2014 | 2013 |
| Valores representativos de deuda | 997.154 | 672.012 |
| Otros instrumentos de capital | 28.784 | 13.930 |
| Total | 1.025.938 | 685.942 |

11.1. VALORES REPRESENTATIVOS DE DEUDA.

El detalle de los valores representativos de deuda clasificados en función de su contraparte es el siguiente:

| | Miles de euros | |
|--|----------------|----------------|
| | 2014 | 2013 |
| Administraciones públicas españolas | 630.721 | 425.722 |
| Entidades de crédito | 93.391 | 109.321 |
| Otros sectores residentes | 266.930 | 136.449 |
| Otros sectores no residentes | 6.112 | 520 |
| Correcciones de valor por deterioro de activos | - | - |
| Total | 997.154 | 672.012 |

Al 31 de diciembre de 2014 en la cartera de activos financieros disponibles para la venta existían valores representativos de deuda, denominados en divisas, por importe de 7.604 miles de euros (2013: 5.909 miles de euros).

Los intereses devengados en el ejercicio 2014 por los valores representativos de deuda ascendieron a 22.755 miles de euros (2013: 21.135 miles de euros), siendo la rentabilidad media aproximada del 2,55% y 3,28% para 2014 y 2013, respectivamente.

De estos activos, la Entidad tenía cedidos al 31 de diciembre de 2014 y 2013 un importe efectivo de 121.238 miles de euros y 97.675 miles de euros, respectivamente, a la clientela. Los títulos cedidos figuran registrados en el pasivo del balance consolidado por el importe contratado con la contraparte.

Al 31 de diciembre de 2014 había títulos afectos a garantías, incluidos en la cartera de activos financieros disponibles para la venta, por importe de 531.225 miles de euros (2013: 277.860 miles de euros), en concepto de operaciones de política monetaria y financiación intradía.

El detalle por plazos remanentes de vencimiento de este epígrafe se encuentra detallado en la Nota 7.3 de Riesgo de liquidez.

11.2. OTROS INSTRUMENTOS DE CAPITAL.

Al 31 de diciembre de 2014 y 2013 el desglose del saldo de este capítulo, en función del sector de actividad del emisor es el siguiente:

| | Miles de euros | |
|---|----------------|---------------|
| | 2014 | 2013 |
| De entidades de crédito | 2.726 | 89 |
| De otros sectores residentes | 13.676 | 5.883 |
| Participaciones en Instituciones de Inversión Colectiva | 12.382 | 7.958 |
| Total | 28.784 | 13.930 |

Al cierre de los ejercicios 2014 y 2013 el epígrafe “Otros instrumentos de capital”, presenta la siguiente composición, en función de la admisión o no a cotización de los títulos que la integran, así como el porcentaje que representan sobre el total:

| | 2014 | | 2013 | |
|----------------|----------------|------------------|----------------|------------------|
| | Miles de euros | % sobre el total | Miles de euros | % sobre el total |
| Con cotización | 21.991 | 76% | 8.521 | 61% |
| Sin cotización | 6.793 | 24% | 5.409 | 39% |
| Total | 28.784 | 100% | 13.930 | 100% |

Las inversiones consideradas como cotizadas incluyen acciones cotizadas en mercados organizados y participaciones en instituciones de inversión colectiva.

Al 31 de diciembre de 2014, dentro del epígrafe “Sin cotización” se incluye fundamentalmente: la inversión en Gesconsult, S.G.I.I.C., S.A, en la que el Grupo mantiene una participación directa del 18%, siendo el coste de dicha participación 1.530 miles de euros (2013: 1.530 miles de euros), la participación en un fondo de capital riesgo, por 3.133 miles de euros (2013: 3.065 miles de euros) y la participación en la Sociedad de Gestión de Activos Procedentes de la Reestructuración Bancaria (SAREB), en la que el Grupo participa en un 0,07%, con valor contable de 800 miles de euros (2013: 800 miles de euros).

11.3.PÉRDIDAS POR DETERIORO.

El detalle de las pérdidas por deterioro contabilizadas por el Grupo, al cierre de los ejercicios 2014 y 2013, para la cartera de activos financieros disponibles para la venta, es el siguiente:

| | Miles de euros | |
|--|----------------|----------|
| | 2014 | 2013 |
| Saldo inicial | - | - |
| Dotación neta con cargo a los resultados del ejercicio | (958) | - |
| Saldo final | (958) | - |

11.4.AJUSTES POR VALORACIÓN.

El detalle del epígrafe de “Ajustes por valoración” del patrimonio neto, al 31 de diciembre de 2014 y 2013, como consecuencia de los cambios en el valor razonable de los activos de esta cartera, es el siguiente:

| | Miles de euros | |
|----------------------------------|----------------|---------------|
| | 2014 | 2013 |
| Valores representativos de deuda | 31.274 | 10.037 |
| Otros instrumentos de capital | 1.128 | 880 |
| Total | 32.402 | 10.917 |

12.INVERSIONES CREDITICIAS.

El detalle de este capítulo del balance consolidado es el siguiente:

| | Miles de euros | |
|-----------------------------------|------------------|----------------|
| | 2014 | 2013 |
| Depósitos en entidades de crédito | 103.709 | 14.608 |
| Crédito a la clientela | 1.274.558 | 552.611 |
| Total | 1.378.267 | 567.219 |

12.1.DEPÓSITOS EN ENTIDADES DE CRÉDITO.

Este epígrafe presenta el siguiente detalle:

| | Miles de euros | |
|---------------------------------|----------------|---------------|
| | 2014 | 2013 |
| Cuentas a plazo | 385 | 722 |
| Adquisición temporal de activos | 60.059 | - |
| Otras cuentas | 43.265 | 13.886 |
| Ajustes por valoración | | |
| Intereses devengados | - | - |
| Total | 103.709 | 14.608 |

Al 31 de diciembre de 2014 y 2013 existían depósitos en entidades de crédito en moneda distinta del euro por importe de 3.743 miles de euros y 2.275 miles de euros, respectivamente.

El tipo de interés medio anual durante los ejercicios 2014 y 2013 fue aproximadamente del 0,01% y 0,09%, respectivamente.

El detalle por plazos remanentes de vencimiento de este epígrafe se encuentra detallado en la Nota 7.3.

12.2.CRÉDITO A LA CLIENTELA.

A continuación se indica el desglose de este epígrafe del balance consolidado adjunto, atendiendo a la modalidad y situación del crédito, así como al sector de la contraparte:

| | Miles de euros | |
|---|------------------|----------------|
| | 2014 | 2013 |
| Por modalidad y situación del crédito: | | |
| Cartera comercial | 233 | 618 |
| Deudores con garantía real | 997.227 | 453.075 |
| Adquisiciones temporales de activo | - | - |
| Otros deudores a plazo | 234.185 | 65.270 |
| Arrendamientos financieros | 1.042 | - |
| Deudores a la vista y varios | 15.646 | 11.746 |
| Otros activos financieros | 9.760 | 635 |
| Activos dudosos | 125.921 | 53.236 |
| Ajustes por valoración (a) | (109.456) | (31.969) |
| Total | 1.274.558 | 552.611 |
| Por sectores: | | |
| Administración Públicas españolas | - | - |
| Otros sectores residentes | 1.262.508 | 543.142 |
| Otros sectores no residentes | 12.050 | 9.469 |
| Total | 1.274.558 | 552.611 |
| Por moneda: | | |
| Euro | 1.274.508 | 552.611 |
| Divisa | - | - |
| Total | 1.274.558 | 552.611 |
| Por modalidad del tipo de interés: | | |
| Tipo de interés fijo | 104.451 | 29.947 |
| Tipo de interés variable | 1.170.107 | 522.664 |
| Total | 1.274.558 | 552.611 |

(a) En el ejercicio 2014 se incluye 67.196 miles de euros (ver Notas 1.2 y 12.3) que corresponden a correcciones de valor por deterioro de los activos adquiridos el 1 de julio de 2014 en la combinación de negocios surgida en la adquisición del 78,92% del capital social de Bancofar, S.A. Tal y como se ha indicado en la Nota 1.2., pese a que estos activos se han registrado a su valor razonable, a efectos de facilitar la comparabilidad con otras entidades, y por tanto, exclusivamente a efectos de presentación, se presentan los saldos de pérdidas por deterioro registradas por Bancofar, S.A. en el momento de la combinación de negocios.

Los deudores con garantía real incluyen un importe aproximado de 459.132 miles de euros de deudores con garantía hipotecaria al 31 de diciembre de 2014 (439.188 miles de euros al 31 de diciembre de 2013). La cifra de deudores a plazo incluye 2.222 miles de euros de créditos subordinados al 31 de diciembre de 2014 (2.222 miles de euros al 31 de diciembre de 2013).

El detalle por plazos remanentes de vencimiento de este epígrafe se encuentra detallado en la Nota 7.3.

El tipo de interés medio de los activos registrados en este epígrafe fue aproximadamente del 3,0% y 3,1% para los ejercicios 2014 y 2013, respectivamente.

Durante los ejercicios 2014 y 2013, la Entidad dominante ha renegociado las condiciones de determinadas operaciones con deudores modificándose las condiciones originales de estas operaciones, de manera que ha obtenido garantías adicionales a las inicialmente existentes que proporcionan una mayor seguridad para la Entidad dominante sobre su reembolso. El importe de operaciones renegociadas en los últimos años por la Entidad dominante hasta el 31 de diciembre de 2014, operaciones que, de no haberse producido esta renegociación, se estima que podrían estar en mora o clasificadas como de dudoso cobro (deterioradas), es el siguiente:

| | Miles de euros | |
|--------------------------------------|----------------|---------------|
| | 2014 | 2013 |
| Crédito a la clientela | | |
| Operaciones con garantía hipotecaria | 23.982 | 23.334 |
| Operaciones con garantía personal | 13.098 | 10.343 |
| Total | 37.080 | 33.677 |

En el ejercicio 2004, la Entidad dominante procedió a titular operaciones de créditos sobre clientes, cuyo saldo vivo a 31 de diciembre de 2014 y 2013 asciende a 15.188 y 18.483 miles de euros, respectivamente. De acuerdo con el criterio descrito en la Nota 3.9, estos activos no fueron cancelados.

El detalle de los activos titulizados no cancelados en función del tipo de activo es el siguiente:

| Miles de euros | | |
|------------------------|---------------|---------------|
| | 2014 | 2013 |
| Préstamos hipotecarios | 15.188 | 18.483 |
| Total | 15.188 | 18.483 |

Los activos anteriores fueron transferidos al fondo de titulización TDA 20 Mixto, F.T.A., reteniendo significativamente el Grupo los riesgos asociados a dichos activos (riesgo de crédito), motivo por el cual no han sido dados de baja del balance consolidado.

A 31 de diciembre de 2014 la Entidad dominante tiene en cartera bonos emitidos por el Fondo de Titulización al que fueron transmitidos estos activos, que respaldan los activos titulizados por el Banco, por un importe efectivo de 10.185 miles de euros (2013: 18.161 miles de euros). Al 31 de diciembre de 2014 y 2013 el importe de los mencionados bonos se presenta neteando la cuenta de "Participaciones emitidas" del epígrafe de "Depósitos de la clientela" del balance consolidado adjunto (Nota 18.3).

Asimismo el detalle de los pasivos contabilizados como consecuencia de no haber cancelado los activos anteriores es el siguiente:

| Miles de euros | | |
|--|--------------|------------|
| | 2014 | 2013 |
| Pasivos financieros a coste amortizado (Nota 18.3) | 5.004 | 322 |
| Total | 5.004 | 322 |

El detalle de los ajustes por valoración efectuados sobre las operaciones clasificadas como "Crédito a la clientela" es el siguiente:

| Miles de euros | | |
|--|------------------|-----------------|
| | 2014 | 2013 |
| Ajustes por valoración: | | |
| Correcciones de valor por deterioro de activos | (108.929) | (32.163) |
| Intereses devengados | 2.626 | 670 |
| Comisiones | (3.151) | (476) |
| Total | (109.456) | (31.969) |

La clasificación de los activos deteriorados pendientes de cobro, en función de su antigüedad es la siguiente:

| Miles de euros | | | | | |
|---|---------------|-------------------|--------------------|-----------------|----------------|
| Ejercicio 2014 | Hasta 6 meses | Entre 6 y 9 meses | Entre 9 y 12 meses | Más de 12 meses | Total |
| Operaciones sin garantía real | 28.322 | 7.095 | 2.934 | 25.543 | 63.894 |
| Operaciones con garantía real sobre vivienda terminadas | 17.388 | 3.830 | 2.060 | 21.470 | 44.748 |
| Otras operaciones con garantía real | 7.308 | 803 | 761 | 8.407 | 17.279 |
| Total | 53.018 | 11.728 | 5.755 | 55.420 | 125.921 |

| Miles de euros | | | | | |
|---|---------------|-------------------|--------------------|-----------------|---------------|
| Ejercicio 2013 | Hasta 6 meses | Entre 6 y 9 meses | Entre 9 y 12 meses | Más de 12 meses | Total |
| Operaciones sin garantía real | 12.111 | 701 | 69 | 6.544 | 19.425 |
| Operaciones con garantía real sobre vivienda terminadas | 17.217 | 607 | 746 | 7.355 | 25.925 |
| Otras operaciones con garantía real | 3.560 | 313 | 81 | 3.932 | 7.886 |
| Total | 32.888 | 1.621 | 896 | 17.831 | 53.236 |

El importe de los ingresos financieros devengados acumulados y no reconocidos en la cuenta de pérdidas y ganancias consolidada de los ejercicios 2014 y 2013 de los créditos a clientes deteriorados asciende a 4.010 miles de euros y 1.509 miles de euros, respectivamente.

Los activos dudosos cuentan al 31 de diciembre de 2014 y 2013 con las siguientes garantías o mejoras crediticias, adicionales a las garantías otorgadas por los respectivos deudores (en valor razonable determinado a la fecha de concesión de la operación):

| | Miles de euros |
|----------------|----------------|
| Ejercicio 2014 | 47.668 |
| Ejercicio 2013 | 18.734 |

El movimiento durante los ejercicios 2014 y 2013 de los activos financieros deteriorados dados de baja del activo, por considerarse remota su recuperación, es el siguiente:

| | Miles de euros | |
|--|----------------|--------------|
| | 2014 | 2013 |
| Saldo inicial | 847 | 517 |
| Adiciones | 10.316 | 1.070 |
| Procedentes de combinación de negocios (Bancofar) | 6.657 | - |
| Con cargo a correcciones de valor por deterioro de activos | 3.306 | 966 |
| Con cargo directo a pérdidas y ganancias | 135 | 89 |
| Productos vencidos no cobrados | 218 | 15 |
| Recuperaciones | (1.246) | (740) |
| Por condonación | (1.185) | (23) |
| Por cobro en efectivo sin financiación adicional | (61) | (717) |
| Por prescripción | - | - |
| Saldo final | 9.917 | 847 |

12.3.PÉRDIDAS POR DETERIORO.

El detalle de las pérdidas por deterioro contabilizadas por el Grupo al cierre de los ejercicios 2014 y 2013 para los activos de la cartera de inversiones crediticias es el siguiente:

| | Miles de euros | | |
|---|-----------------|-----------------|------------------|
| Ejercicio 2014 | Individual | Colectiva | Total |
| Saldo al 31 de diciembre de 2013 | (28.233) | (3.930) | (32.163) |
| Procedentes de combinación de negocios (Bancofar) (a) | (57.534) | (9.662) | (67.196) |
| Dotaciones con cargo a resultados | (13.230) | (5.780) | (19.010) |
| Determinadas individualmente | (13.230) | - | (13.230) |
| Determinadas colectivamente | - | (5.780) | (5.780) |
| Recuperación de dotaciones con abono a resultados | 5.259 | - | 5.259 |
| Dotaciones netas del ejercicio | (7.971) | (5.780) | (13.751) |
| Eliminación de saldos fallidos contra fondos constituidos | 4.181 | - | 4.181 |
| Saldo al 31 de diciembre de 2014 | (89.557) | (19.372) | (108.929) |

(a) Corresponden a correcciones de valor por deterioro de los activos adquiridos el 1 de julio de 2014 en la combinación de negocios surgida en la adquisición del 78,92% de Bancofar, S.A. Tal y como se ha indicado en la Nota 1.2., pese a que estos activos se han registrado a su valor razonable, a efectos de facilitar la comparabilidad con otras entidades, y por tanto, exclusivamente a efectos de presentación, se presentan los saldos de pérdidas por deterioro registradas por Bancofar, S.A. en el momento de la combinación de negocios.

| | Miles de euros | | |
|---|-----------------|----------------|-----------------|
| Ejercicio 2013 | Individual | Colectiva | Total |
| Saldo al 31 de diciembre de 2012 | (17.907) | (3.930) | (21.837) |
| Dotaciones con cargo a resultados | (15.728) | (1.210) | (16.938) |
| Determinadas individualmente | (15.728) | - | (15.728) |
| Determinadas colectivamente | - | (1.210) | (1.210) |
| Recuperación de dotaciones con abono a resultados | 3.308 | 1.210 | 4.518 |
| Dotaciones netas del ejercicio | (12.420) | - | (12.420) |
| Eliminación de saldos fallidos contra fondos constituidos | 2.094 | - | 2.094 |
| Saldo al 31 de diciembre de 2013 | (28.233) | (3.930) | (32.163) |

El detalle de la partida de “Pérdidas por deterioro – Inversiones Crediticias” de la cuenta de pérdidas y ganancias consolidada al 31 de diciembre de 2014 y 2013 es el siguiente:

| | Miles de euros | |
|------------------------------------|-----------------|-----------------|
| | 2014 | 2013 |
| Dotación neta del ejercicio | (13.751) | (12.421) |
| Activos en suspenso recuperados | 61 | 23 |
| Amortizaciones directas de activos | (136) | (87) |
| Otros | - | - |
| Total | (13.826) | (12.485) |

Al 31 de diciembre de 2014 y 2013 las pérdidas por deterioro registradas cubren las provisiones mínimas exigibles por el Banco de España, teniendo en cuenta la situación y circunstancias de las operaciones y de los acreditados.

13. CARTERA DE INVERSIÓN A VENCIMIENTO.

El detalle de este capítulo del activo del balance consolidado es el siguiente:

| | Miles de euros | |
|-------------------------------------|----------------|---------------|
| | 2014 | 2013 |
| Obligaciones y bonos | | |
| Administraciones públicas españolas | 10.153 | 10.150 |
| Otra renta fija | 2.200 | 5.131 |
| Correcciones de valor por deterioro | - | - |
| Total | 12.353 | 15.281 |

Al 31 de diciembre de 2014 y 2013 todos los valores asignados a esta cartera estaban denominados en euros.

El epígrafe “Otra renta fija” contiene 22 obligaciones subordinadas emitidas por la SAREB, con vencimiento 27 de noviembre de 2027, con un nominal de 100 miles de euros por título, pagando un interés del 8%.

Los intereses devengados durante el ejercicio 2014 de la cartera de inversión a vencimiento ascendieron a 486 miles de euros (2013: 953 miles de euros). El tipo de interés medio devengado por los títulos de esta cartera fue, aproximadamente, el 4,65% y el 4,69% para los ejercicios 2014 y 2013, respectivamente.

De estos activos, al 31 de diciembre de 2014 y al 31 de diciembre de 2013 la Entidad no tenía títulos cedidos a terceros.

De los títulos incluidos en la cartera de inversión a vencimiento, al 31 de diciembre de 2014 la Entidad tenía cedidos temporalmente a la clientela un importe efectivo de 4.931 miles de euros (2013: había títulos afectos a garantías por importe 13.081 miles de euros).

El detalle por plazo remanentes de vencimiento de este epígrafe se encuentra detallado en la Nota 7.3.

13.1.PÉRDIDAS POR DETERIORO.

Durante los ejercicios 2014 y 2013 no se han registrado pérdidas de los activos de la cartera de inversión a vencimiento.

14.ACTIVOS NO CORRIENTES EN VENTA Y PASIVOS ASOCIADOS CON ACTIVOS NO CORRIENTES EN VENTA.

El desglose de este epígrafe del balance consolidado al 31 de diciembre de 2014 y 2013 es el siguiente:

| | Miles de euros | | | |
|-------------------------------------|----------------|----------|--------------|----------|
| | 2014 | | 2013 | |
| | Activos | Pasivos | Activos | Pasivos |
| Activos adjudicados | 12.266 | - | 12.118 | - |
| Correcciones de valor por deterioro | (6.078) | - | (4.538) | - |
| Total | 6.188 | - | 7.580 | - |

El valor razonable de los activos adjudicados es, en todos los casos, superior al valor por el que están contabilizados.

El detalle del movimiento registrado en estos epígrafes del balance consolidado durante los ejercicios 2014 y 2013 ha sido el siguiente:

| Miles de euros | | |
|---|---------------|----------|
| | Activos | Pasivos |
| Saldo al 31 de diciembre de 2012 | 7.916 | - |
| Altas | 5.310 | - |
| Bajas | (1.108) | - |
| Traspasos | - | - |
| Saldo al 31 de diciembre de 2013 | 12.118 | - |
| Altas | 2.999 | - |
| Bajas | (2.851) | - |
| Traspasos | - | - |
| Saldo al 31 de diciembre de 2014 | 12.266 | - |

El desglose de los activos adjudicados atendiendo a su naturaleza es el siguiente:

| Miles de euros | | |
|----------------|---------------|---------------|
| | 2014 | 2013 |
| Inmuebles | 12.266 | 12.118 |
| Terrenos | - | - |
| Total | 12.266 | 12.118 |

La Ley 8/2012, de 30 de octubre, sobre saneamiento y venta de los activos inmobiliarios del sector financiero, establece que los activos adjudicados o recibidos en pago de deudas relacionados con el suelo para promoción inmobiliaria y con las construcciones o promociones inmobiliarias de las entidades de crédito, tanto existentes al 31 de diciembre de 2012 como los procedentes de los mismos en una fecha posterior, deberán ser aportados por las entidades de crédito a una sociedad anónima para la gestión de estos activos. Asimismo se establece que las aportaciones a la sociedad de gestión de activos deberán efectuarse antes de que termine el plazo de dotaciones de provisiones que resulte de aplicación a la entidad, según lo previsto en los artículos 1 y 2 del Real Decreto-ley 2/2012.

Al 31 de diciembre de 2014 y 2013 las sociedades participadas por el Banco que mantienen activos no corrientes en venta son las siguientes:

| | % Participación | | | |
|--|-----------------|-----------|---------|-----------|
| | 2014 | | 2013 | |
| | Directo | Indirecto | Directo | Indirecto |
| Maxlan, S.A. | 100,00% | - | 100,00% | - |
| Gabinete de Estudio y Gestión Jurídica, S.A. | 54,52% | 45,48% | 54,52% | 45,48% |
| Bancofar, S.A. | 78,92% | - | - | - |

A continuación se incluye información relevante de estas sociedades:

- Al 31 de diciembre de 2014 y 2013 el volumen (valor en libros de los activos en la fecha de entrega) acumulado de los activos entregado a dichas sociedades es de 15.300 miles de euros y 15.291 miles de euros, respectivamente.
- El valor en libros a 31 de diciembre de 2014 y 2013 de los activos financieros recibidos por las sociedades a cambio de la entrega de los activos no corrientes en venta es de 12.266 miles de euros y 12.118 miles de euros, respectivamente.
- Durante los ejercicios 2014 y 2013 no se han entregado activos no corrientes en venta a ninguna sociedad del Grupo.

- Las líneas de financiación otorgadas a las sociedades de gestión de activos presentan las siguientes características:

| | |
|--|---|
| Saldo al 31 de diciembre de 2014: | 7.312 miles de euros |
| Tipo de interés: | Comprendidos entre el 2,5% y el 3,5% |
| Vencimiento: | Comprendidos entre 2015 y 2054 |
| Finalidad: | Financiación adquisición activos y pólizas de crédito |
| Clasificación contable: | Todas las líneas de financiación se encuentran clasificadas en situación normal |

| | |
|--|---|
| Saldo al 31 de diciembre de 2013: | 7.800 miles de euros |
| Tipo de interés: | Comprendidos entre el 2,5% y el 3,5% |
| Vencimiento: | Comprendidos entre 2014 y 2053 |
| Finalidad: | Financiación adquisición activos y pólizas de crédito |
| Clasificación contable: | Todas las líneas de financiación se encuentran clasificadas en situación normal |

El detalle de las pérdidas por deterioro contabilizadas por el Grupo al cierre de los ejercicios 2014 y 2013 para los activos no corrientes en venta es el siguiente:

| | Miles de euros | |
|---|----------------|----------------|
| | 2014 | 2013 |
| Saldo inicial | (4.538) | (1.804) |
| Dotación / Recuperación neta con cargo a los resultados del ejercicio | (476) | (1.980) |
| Otros movimientos | (2.016) | (754) |
| Saldo final | (6.078) | (4.538) |

15. PARTICIPACIONES.

A continuación se resumen las adquisiciones y enajenaciones de participaciones significativas en el capital de sociedades del grupo, multigrupo y asociadas durante el ejercicio 2014:

- Según se indica en la Nota 1.2, el 24 de marzo de 2014 se firmó un contrato de compraventa para la transmisión por Bankia, S.A. (como vendedor) del 70,2% de las acciones que componen el capital social del Bancofar, S.A. a Banco Caminos, S.A. (como comprador) por un precio de 36,8 millones de euros. Adicionalmente, en el citado contrato, se establecía la posibilidad de que el resto de accionistas minoritarios de Bancofar, S.A. se pudieran adherir al acuerdo, y transmitir también sus acciones a Banco Caminos, S.A.

El cierre de la operación estaba sujeto al cumplimiento de las cláusulas suspensivas que se describen en el citado contrato de compraventa y a la realización por Bancofar, S.A. de unas actuaciones previas al cierre de la operación. El 1 julio de 2014 se elevó a público el acuerdo de transmisión de acciones.

Finalmente, el Banco ha adquirido, a Bankia, S.A. y a otros accionistas minoritarios, el 8,72% del capital social del Bancofar, S.A., totalizando la participación del Banco en Bancofar, S.A. el 78,92%, con un coste de adquisición de 41.836 miles de euros.

- El Banco ha suscrito y desembolsado la ampliación de capital aprobada el 27 de febrero de 2014 por la Junta de Corporación Banco Caminos, S.L. (Sociedad Unipersonal), por importe de 4.800 miles de euros.
- Durante el ejercicio 2014 el Banco ha adquirido acciones de Cartera Dinámica, S.I.C.A.V., S.A., por importe de 1.002 miles de euros, y de Eurocartera 600, S.I.C.A.V., S.A., por importe de 994 miles de euros.
- El 24 de marzo de 2014 Corporación Banco Caminos, S.L.U. firmó un contrato para la adquisición del 75,528% de la entidad Arcogest Sociedad Gestora de Carteras, S.A. Adicionalmente, en el citado contrato, se establecía la posibilidad de que el resto de accionistas minoritarios de Arcogest se pudieran

adherir al acuerdo, y transmitir también sus acciones. El cierre de la operación estaba sujeto al cumplimiento de las cláusulas suspensivas que se describen en el citado contrato de compraventa y a la realización por Arcogest de unas actuaciones previas al cierre de la operación. El 8 julio de 2014 se elevó a público el acuerdo de transmisión de acciones. Finalmente, Corporación Banco Caminos, S.L.U. adquirió acciones hasta completar el 100% del capital social del Arcogest habiendo ascendido el coste de adquisición a 688.328,00 euros.

Los movimientos significativos con empresas participadas durante el ejercicio 2013 fueron los siguientes:

- Durante el ejercicio 2013 Banco Caminos, S.A., pasó a tener una participación directa del 100% de Maxlan, S.A., adquiriendo las participaciones que en dicha entidad tenían las sociedades del grupo Corporación Banco Caminos, S.L.U. y Gabinete de Estudio y Gestión Jurídica, S.A. Adicionalmente, el 29 de junio de 2013 Maxlan, S.A., amplió capital por 5.955 miles de euros (989.178 acciones a un valor unitario de 6,02), que fue suscrito por el Banco.
- Durante el año 2013 el Grupo adquirió una participación del 20% de Sync 2000, S.I.C.A.V., S.A. por un importe de 657 miles de euros.

Según se indica en la Nota 1.2, al 31 de diciembre de 2014 y 2013 todas las sociedades del grupo se han consolidado por el método de integración global, y las entidades asociadas han sido valoradas por el método de la participación. Al 31 de diciembre de 2014 y 2013 no existen participaciones en empresas multigrupo.

El detalle de las participaciones incluidas en el epígrafe “Participaciones – Entidades asociadas” del balance consolidado adjunto es el siguiente:

| | Miles de euros | |
|----------------------------|----------------|------------|
| | 2014 | 2013 |
| Sync 2000, S.I.C.A.V., S.A | 743 | 707 |
| Total | 743 | 707 |

16.ACTIVOS MATERIAL.

El detalle de este epígrafe del balance consolidado al 31 de diciembre de 2014 y 2013 es el siguiente:

| | Miles de euros | |
|---------------------------|----------------|---------------|
| | 2014 | 2013 |
| Uso propio | 42.090 | 38.140 |
| Inversiones inmobiliarias | 9.384 | 9.475 |
| Total | 51.474 | 47.615 |

El detalle de este epígrafe del balance consolidado y los movimientos habidos durante los ejercicios de 2014 y 2013, en este epígrafe, se muestran a continuación:

| Miles de euros | | | | | | |
|-------------------------------|----------------------|-----------------------------------|-----------|----------------|----------------------|----------|
| De uso Propio | Equipos Informáticos | Mobiliario, Instalaciones y Otros | Edificios | Obras en curso | Inver. Inmobiliarias | Total |
| Valor de Coste | | | | | | |
| Saldo al 31.12.12 | 1.395 | 4.298 | 37.593 | 1.206 | 10.240 | 54.732 |
| Altas | 262 | 219 | 1.015 | - | 2.600 | 4.096 |
| Bajas | - | - | (364) | - | (671) | (1.035) |
| Traspasos | - | - | - | - | - | - |
| Saldo al 31.12.13 | 1.657 | 4.517 | 38.244 | 1.206 | 12.169 | 57.793 |
| Altas (*) | 2.276 | 2.938 | 5.490 | - | 626 | 11.330 |
| Bajas | - | - | - | (562) | (651) | (1.213) |
| Traspasos | - | - | - | - | - | - |
| Saldo al 31.12.14 | 3.933 | 7.455 | 43.734 | 644 | 12.144 | 67.910 |
| Amortización Acumulada | | | | | | |
| Saldo al 31.12.12 | (1.246) | (2.509) | (2.628) | - | (1.065) | (7.448) |
| Altas | (100) | (141) | (264) | - | (436) | (941) |
| Bajas | - | - | - | - | - | - |
| Traspasos | - | - | - | - | - | - |
| Saldo al 31.12.13 | (1.346) | (2.650) | (2.892) | - | (1.501) | (8.389) |
| Altas (*) | (2.077) | (3.099) | (1.015) | - | (442) | (6.633) |
| Bajas | - | - | - | - | 738 | 738 |
| Traspasos | - | - | - | - | - | - |
| Saldo al 31.12.14 | (3.423) | (5.749) | (3.907) | - | (1.205) | (14.284) |
| Deterioro | | | | | | |
| Saldo al 31.12.12 | - | - | (426) | - | (2.224) | (2.650) |
| Altas | - | - | (170) | - | (742) | (912) |
| Bajas | - | - | - | - | 1.773 | 1.773 |
| Saldo al 31.12.13 | - | - | (596) | - | (1.193) | (1.789) |
| Altas (*) | - | - | - | - | (453) | (453) |
| Bajas | - | - | - | - | 91 | 91 |
| Traspasos | - | - | (1) | - | - | (1) |
| Saldo al 31.12.14 | - | - | (597) | - | (1.555) | (2.152) |
| Valor neto al 31.12.13 | 311 | 1.867 | 34.756 | 1.206 | 9.475 | 47.615 |
| Valor neto al 31.12.14 | 510 | 1.706 | 39.230 | 644 | 9.384 | 51.474 |

(*) Incluye altas procedentes de la combinación de negocios descrita en la Nota 1.2

Al 31 de diciembre de 2014 y 2013, el Grupo no tenía ningún compromiso firme de compra o venta de inmovilizado por importe significativo.

No hay activos materiales de importe significativo para los que existan restricciones de uso o titularidad, que estén fuera de servicio, o que el Grupo haya entregado en garantía de cumplimiento de deudas.

Al 31 de diciembre de 2014 y 2013 no existen activos totalmente amortizados y todavía en uso.

Las inversiones inmobiliarias corresponden, fundamentalmente, a inmuebles propiedad del Grupo que se encuentran arrendados a terceros (arrendamientos operativos) o en disposición de ser vendidos.

Durante el ejercicio 2014 el Grupo ha percibido rentas de inversiones inmobiliarias y de arrendamientos operativos por importe de 409 miles de euros (2013: 362 miles de euros) procedente de activos clasificados como inversiones inmobiliarias.

17.ACTIVOS INTANGIBLES.

La composición de este epígrafe del balance consolidado adjunto es el siguiente:

| Miles de euros | | |
|-------------------------------|---------------|---------------|
| | 2014 | 2013 |
| Fondo de comercio | | |
| - De FAM Caminos, S.A. | 4.337 | 4.337 |
| - Arcogest, S.G.C., S.A. | 412 | - |
| Otro activo intangible | | |
| - Carteras de clientes | 5.234 | 5.559 |
| - Otro activo intangible | 1.322 | 1.319 |
| Total | 11.305 | 11.215 |

El fondo de comercio de FAM Caminos, S.A. procede de la adquisición en 2011 del 80% del capital social de esta entidad. De acuerdo con lo indicado en la Nota 3.11.1, se ha realizado test de deterioro del fondo de comercio, que ha consistido en realizar una valoración de la sociedad participada mediante la metodología del descuento de flujos de caja. Las principales hipótesis que soportan la proyección de flujos de caja son los siguientes:

- Período de proyección: 2015-2019

- Crecimiento de las primas de seguros gestionadas: 1,10% anual

- Crecimiento de los ingresos por prestación de servicios a aseguradoras: 1,10% anual

- Tasa de descuento: 10,44%

El fondo de comercio de Arcogest, S.G.C., S.A. procede de la participación adquirida durante el ejercicio 2014 (ver Nota 15). El Fondo de comercio está pendiente de asignación definitiva, si bien hasta la fecha no se han apreciado diferencias significativas en los valores de los activos y pasivos de la Sociedad.

Los activos intangibles por carteras de clientes corresponden a la adquisición realizada en 2012 por la sociedad del grupo Gespensión Caminos, E.G.F.P., S.A.U. a Mutualidad FAM de la cartera de clientes compuesta por las unidades de cuenta, partícipes y beneficiarios que integran los tres fondos de pensiones de la citada Mutualidad. Esta transmisión supuso la sustitución de la entidad gestora de los fondos de pensiones a Gespensión Caminos, E.G.F.P., S.A.U., que como contraprestación pagó 6.100 miles de euros.

De acuerdo con las estimaciones realizadas en función de las proyecciones que disponen los Administradores del Banco, las previsiones de ingresos atribuibles al Grupo derivados del fondo de comercio y de las carteras de clientes, soportan el valor neto registrado de estos activos.

El resto del saldo reflejado en "Otro activo intangible" del balance consolidado adjunto, recoge fundamentalmente las inversiones realizadas en programas informáticos y otros activos inmateriales.

El detalle de los activos intangibles y los movimientos habidos durante los ejercicios de 2014 y 2013, se muestran a continuación:

| | Miles de euros | | |
|-------------------------------|-------------------|------------------------|---------|
| | Fondo de comercio | Otro activo intangible | |
| | | Carteras de clientes | Otros |
| Valor de Coste | | | |
| Saldo al 31.12.12 | 4.337 | 6.100 | 3.144 |
| Altas | - | - | 133 |
| Bajas | - | - | - |
| Traspasos | - | - | - |
| Saldo al 31.12.13 | 4.337 | 6.100 | 3.277 |
| Altas (*) | 412 | - | 330 |
| Bajas | - | - | - |
| Traspasos | - | - | - |
| Saldo al 31.12.14 | 4.749 | 6.100 | 3.607 |
| Amortización Acumulada | | | |
| Saldo al 31.12.12 | - | - | (1.600) |
| Altas | - | (325) | (298) |
| Bajas | - | - | - |
| Traspasos | - | (216) | (60) |
| Saldo al 31.12.13 | - | (541) | (1.958) |
| Altas | - | (325) | (327) |
| Bajas | - | - | - |
| Otros | - | - | - |
| Saldo al 31.12.14 | - | (866) | (2.285) |
| Valor neto al 31.12.13 | 4.337 | 5.559 | 1.319 |
| Valor neto al 31.12.14 | 4.749 | 5.234 | 1.322 |

(*) Incluye altas procedentes de la combinación de negocios descrita en la Nota 1.2

No hay activos intangibles con restricciones de uso o titularidad. Durante los ejercicios 2014 y 2013 no ha sido necesario registrar pérdidas por deterioro por estos activos.

18.PASIVOS FINANCIEROS A COSTE AMORTIZADO.

El detalle de este capítulo del pasivo del balance consolidado es la siguiente:

| | Miles de euros | |
|-----------------------------------|------------------|------------------|
| | 2014 | 2013 |
| Depósitos de bancos centrales | 344.958 | 217.627 |
| Depósitos de entidades de crédito | 34.521 | 2.354 |
| Depósitos de la clientela | 1.980.372 | 1.025.633 |
| Otros pasivos financieros | 29.935 | 16.311 |
| Total | 2.389.786 | 1.261.925 |

18.1.DEPÓSITOS EN BANCOS CENTRALES.

El detalle de este epígrafe del pasivo del balance consolidado en función de la naturaleza del instrumento es el siguiente:

| | Miles de euros | |
|-------------------------|----------------|----------------|
| | 2014 | 2013 |
| Banco de España | 342.000 | 215.000 |
| Ajustes por valoración: | | |
| Intereses devengados | 2.958 | 2.627 |
| Total | 344.958 | 217.627 |

El tipo de interés medio anual durante el ejercicio 2014 de los “Depósitos en bancos centrales” fue del 0,13% (2013: 0,75%).

El detalle por plazos remanentes de vencimiento de este epígrafe se encuentra detallado en la Nota 7.3 de Registro de liquidez.

18.2.DEPÓSITOS EN ENTIDADES DE CRÉDITO.

El detalle de este epígrafe del pasivo del balance consolidado en función de la naturaleza del instrumento es el siguiente:

| | Miles de euros | |
|-------------------------|----------------|--------------|
| | 2014 | 2013 |
| Cuentas a plazo | 17.295 | 2.249 |
| Otras cuentas | 17.085 | 97 |
| Ajustes por valoración: | | |
| Intereses devengados | 141 | 8 |
| Total | 34.521 | 2.354 |

El tipo de interés medio anual durante el ejercicio 2014 de los “Depósitos en entidades de crédito” fue del 0,28% (2013: 0,52%).

El detalle por plazos remanentes de vencimiento de este epígrafe se encuentra detallado en la Nota 7.3 de Registro de liquidez.

18.3. DEPÓSITOS DE LA CLIENTELA.

La composición de este epígrafe del pasivo del balance consolidado adjunto al 31 de diciembre de 2014 y 2013, atendiendo a la contraparte y tipo de pasivo financiero, se indica a continuación:

| | Miles de euros | |
|---|------------------|------------------|
| | 2014 | 2013 |
| Administraciones públicas españolas | 4.726 | 444 |
| Otros sectores privados | | |
| Depósitos a la vista | | |
| Cuentas corrientes | 664.338 | 296.996 |
| Cuentas de ahorro | 39.979 | 33.278 |
| Depósitos a plazo | | |
| Imposiciones a plazo | 1.134.162 | 595.795 |
| Cuentas de ahorro – vivienda | 1.632 | 2.185 |
| Participaciones emitidas | 5.004 | 322 |
| Cesión temporal de activos | 125.028 | 93.176 |
| Ajustes por valoración | 5.503 | 3.437 |
| Total | 1.980.372 | 1.025.633 |
| Por moneda | | |
| En Euros | 1.970.293 | 1.018.186 |
| Divisa | 10.079 | 7.447 |
| Total | 1.980.372 | 1.025.633 |
| Por modalidad de tipo de interés | | |
| Tipo de interés fijo | 1.621.303 | 969.853 |
| Tipo de interés variable | 359.068 | 55.780 |
| Total | 1.980.372 | 1.025.633 |

La cuenta de “Imposiciones a plazo” incluye, en 2014 y 2013, cédulas hipotecarias, por un importe nominal de 50.000 miles de euros en ambos ejercicios, con el siguiente detalle:

| Fecha Emisión | Fecha vcto. | Tipo de interés | Miles de euros | |
|---------------|-------------|-----------------|----------------|--------|
| | | | 2014 | 2013 |
| 20/07/2007 | 20/07/2022 | 5,1353% | 53.644 | 54.146 |

El detalle de los ajustes por valoración efectuados sobre las operaciones clasificadas como “Depósitos de la clientela” de otros sectores residentes es el siguiente:

| | Miles de euros | |
|-------------------------|----------------|--------------|
| | 2014 | 2013 |
| Ajustes por valoración | | |
| Intereses devengados | 4.503 | 3.314 |
| Pasivos valor razonable | | 123 |
| Total | 4.503 | 3.437 |

El tipo de interés medio anual durante el ejercicio 2014 de los “Depósitos a la clientela” fue del 1,25% (2013: 1,72%).

El detalle por plazos remanentes de vencimiento de este epígrafe se encuentra detallado en la Nota 7.3.

18.4. OTROS PASIVOS FINANCIEROS.

Todos los pasivos financieros registrados en este epígrafe del balance consolidado adjunto se encuentran clasificados en la cartera de “Pasivos financieros a coste amortizado”, por lo que se valoran por su coste amortizado, e incluye el importe de las obligaciones a pagar con naturaleza de pasivos financieros no incluidas en otras partidas.

El detalle de otros pasivos financieros agrupados por tipo de instrumento financiero es el siguiente:

| | Miles de euros | |
|------------------------|----------------|---------------|
| | 2014 | 2013 |
| Obligaciones a pagar | 9.801 | 2.602 |
| Cuentas de recaudación | 4.627 | 4.627 |
| Cuentas especiales | 7.035 | 97 |
| Otros conceptos | 8.472 | 8.985 |
| Total | 29.935 | 16.311 |

En el saldo de cuentas especiales se incluyen, al 31 de diciembre de 2014, saldos por importe de 7.035 miles de euros (2013: 97 miles de euros) que corresponden a saldos transitorios por transferencias de clientes pendientes de liquidar.

El saldo de la cuenta “Otros conceptos” recoge, entre otros, saldos pendiente de retrocesión al Fondo TDA 20 Mixto, F.T.A. por la amortización de los préstamos cedidos a dicho Fondo por importe de 255 y 374 miles de euros a 31 de diciembre de 2014 y 2013, respectivamente.

18.5. INFORMACIÓN REQUERIDA POR LA LEY 2/1981, DE 25 DE MARZO, DE REGULACIÓN DEL MERCADO HIPOTECARIO Y POR EL REAL DECRETO 716/2009, DE 24 DE ABRIL, POR EL QUE SE DESARROLLAN DETERMINADOS ASPECTOS DE ESTA LEY.

Banco Caminos S.A., Entidad dominante del Grupo, es la única entidad del Grupo emisora de cédulas hipotecarias.

Dado que la Entidad dominante tiene emitidos directamente valores hipotecarios, le es aplicable la obligación de desglosar en sus cuentas anuales la información sobre el registro contable especial establecida en el Real Decreto 716/2009, de 24 de abril, por el que se desarrollan determinados aspectos

de la Ley 2/1981, de 25 de marzo de regulación del mercado hipotecario y otras normas del sistema hipotecario y financiero y en la Circular 7/2010 de Banco de España que modifica, entre otros aspectos, la información a incluir en las cuentas anuales de las entidades en relación con el registro contable especial al que se refiere el artículo 21 del mencionado Real Decreto 716/2009 y a las manifestaciones expresas del Consejo de Administración a incluir sobre este particular en la indicada memoria de las cuentas anuales.

Los miembros del Consejo de Administración manifiestan que la Entidad dominante dispone de las políticas y procedimientos expresos que abarcan todas las actividades realizadas en el ámbito de las emisiones del mercado hipotecario que realiza y que garantizan el cumplimiento riguroso de la normativa del mercado hipotecario aplicable a estas actividades. Las políticas de riesgos aplicables a operaciones del mercado hipotecario prevén límites máximos de financiación sobre la tasación del bien hipotecado (LTV), existiendo adicionalmente políticas específicas adaptadas a cada producto hipotecario, que en ocasiones aplican límites más restrictivos. Las políticas generales establecen una relación el importe de la deuda y los ingresos o capacidad de reembolso del prestatario que todas las operaciones deben cumplir. En cuanto a la verificación de la información y solvencia del cliente, la Entidad dominante cuenta con procedimientos y herramientas de contraste documental y auditorías internas que aseguran la fiabilidad de las comprobaciones. Los procedimientos de la Entidad prevén que cada hipoteca originada en el ámbito del mercado hipotecario debe contar con una valoración individual realizada por una sociedad de tasación independiente.

A continuación se presenta la información individual al 31 de diciembre de 2014 y 2013 relativa e incluida en el Registro Contable Especial al que se refiere el artículo 21 del Real Decreto 716/2009, de 24 de abril.

18.5.1. Operaciones activas.

A continuación se presenta al 31 de diciembre de 2014 y 2013 el importe nominal de la totalidad de los créditos y préstamos hipotecarios, así como determinada información relativa a su elegibilidad y computabilidad a efectos del mercado hipotecario:

| | Miles de euros | |
|---|----------------|----------------|
| | Valor Nominal | |
| | 2014 | 2013 |
| 1. Total préstamos (a) | 458.445 | 482.015 |
| 2. Participaciones hipotecarias emitidas | 9.318 | 11.763 |
| De los que: Préstamos mantenidos en balance | 9.318 | 11.763 |
| 3. Certificados de transmisión de hipoteca emitidos | 5.873 | 6.720 |
| De los que: Préstamos mantenidos en balance | 5.873 | 6.720 |
| 4. Préstamos hipotecarios afectos en garantía de financiaciones recibidas | - | - |
| 5. Préstamos que respaldan la emisión de bonos hipotecarios y cédulas hipotecarias (1 - 2 - 3 - 4) | 443.254 | 463.532 |
| 5.1 Préstamos no elegibles (b) | 147.305 | 163.335 |
| 5.1.1 Cumplen los requisitos para ser elegibles, excepto el límite del artículo 5.1 del RD 716/2009 | 62.331 | 63.985 |
| 5.1.2 Resto | 84.974 | 99.350 |
| 5.2 Préstamos elegibles (c) | 295.949 | |
| 5.2.1 Importes no computables (d) | - | - |
| 5.2.2 Importes computables | 295.949 | 300.197 |
| 5.2.2.1 Préstamos que cubren emisiones de bonos hipotecarios | - | - |
| 5.2.2.2 Préstamos aptos para cobertura de las emisiones de cédulas hipotecarias | 295.949 | 300.197 |

(a) Saldo dispuesto pendiente de cobro de los préstamos y créditos garantizados por hipotecas inscritas a favor de la entidad (incluidos los adquiridos mediante participaciones hipotecarias y certificados de transmisión de hipoteca), aunque se hayan dado de baja del balance, cualquiera que sea el porcentaje que represente el riesgo sobre el importe de la última tasación (loan to value).

(b) Préstamos con garantía hipotecaria no transferidos a terceros ni afectos a financiaciones recibidas que no cumplen los requisitos del artículo 3 del Real Decreto 716/2009 para ser elegibles para la emisión de bonos hipotecarios y cédulas hipotecarias.

(c) Préstamos elegibles para la emisión de bonos hipotecarios y cédulas hipotecarias según el artículo 3 del Real Decreto 716/2009, sin deducir los límites a su cómputo que establece el artículo 12 del Real Decreto 716/2009.

(d) Importe de los préstamos elegibles que, a tenor de los criterios fijados en el artículo 12 de Real Decreto 716/2009, no son computables para dar cobertura a la emisión de bonos hipotecarios y cédulas hipotecarias.

A continuación se presenta el valor nominal de los créditos y préstamos hipotecarios al 31 de diciembre de 2014 y 2013, según diferentes atributos:

| | Miles de euros | | | |
|---|---|-------------------------------------|---|-------------------------------------|
| | 2014 | 2013 | 2014 | 2013 |
| | Préstamos que respaldan la emisión de bonos hipotecarios y cédulas hipotecarias (a) | De los que: Préstamos elegibles (b) | Préstamos que respaldan la emisión de bonos hipotecarios y cédulas hipotecarias (a) | De los que: Préstamos elegibles (b) |
| TOTAL | 443.254 | 295.949 | 463.532 | 300.197 |
| 1 ORIGEN DE LAS OPERACIONES | 443.254 | 295.949 | 463.532 | 300.197 |
| 1.1 Originadas por la entidad | 436.657 | 292.267 | 456.373 | 296.040 |
| 1.2 Subrogadas de otras entidades | 6.597 | 3.682 | 7.158 | 4.156 |
| 1.3 Resto | - | - | - | - |
| 2 MONEDA | 443.254 | 295.949 | 463.532 | 300.197 |
| 2.1 Euro | 443.254 | 295.949 | 463.532 | 300.197 |
| 2.2 Resto de monedas | - | - | - | - |
| 3 SITUACIÓN EN EL PAGO | 443.254 | 295.949 | 463.532 | 300.197 |
| 3.1 Normalidad en el pago | 409.440 | 295.949 | 429.224 | 300.197 |
| 3.2 Otras situaciones | 33.814 | - | 34.308 | - |
| 4 VENCIMIENTO MEDIO RESIDUAL | 443.254 | 295.949 | 463.532 | 300.197 |
| 4.1 Hasta diez años | 43.533 | 24.637 | 49.197 | 24.213 |
| 4.2 Más de diez años y hasta veinte años | 167.613 | 109.979 | 158.008 | 101.099 |
| 4.3 Más de veinte años y hasta treinta años | 204.348 | 144.095 | 217.138 | 150.270 |
| 4.4 Más de treinta años | 27.760 | 17.238 | 39.189 | 24.615 |
| 5 TIPOS DE INTERÉS | 443.254 | 295.949 | 463.532 | 300.197 |
| 5.1 Fijo | 1.740 | 28 | 1.819 | 29 |
| 5.2 Variable | 441.514 | 295.921 | 461.713 | 300.168 |
| 5.3 Mixto | - | - | - | - |

Sigue

Miles de euros

| | 2014 | 2013 | | |
|---|---|-------------------------------------|---|-------------------------------------|
| | Préstamos que respaldan la emisión de bonos hipotecarios y cédulas hipotecarias (a) | De los que: Préstamos elegibles (b) | Préstamos que respaldan la emisión de bonos hipotecarios y cédulas hipotecarias (a) | De los que: Préstamos elegibles (b) |
| 6 TITULARES | 443.254 | 295.949 | 463.532 | 300.197 |
| 6.1 Personas jurídicas y personas físicas empresarios | 99.623 | 45.653 | 113.856 | 52.491 |
| Del que: Promociones inmobiliarias | 8.273 | - | 9.858 | 587 |
| 6.2 Resto de personas físicas e ISFLSH | 343.631 | 250.296 | 349.676 | 247.705 |
| 7 TIPO DE GARANTÍA | 443.254 | 295.949 | 463.532 | 300.197 |
| 7.1 Activos/edificios terminados | 438.913 | 295.949 | 455.832 | 299.936 |
| 7.1.1 Residenciales | 384.688 | 268.600 | 398.613 | 270.588 |
| De los que: Viviendas de protección oficial | 2.367 | 2.234 | 1.042 | 903 |
| 7.1.2 Comerciales | 30.916 | 13.313 | 33.306 | 14.507 |
| 7.1.3 Restantes | 23.309 | 14.307 | 23.913 | 14.841 |
| 7.2 Activos/edificios en construcción | - | - | - | - |
| 7.2.1 Residenciales | - | - | - | - |
| De los que: Viviendas de protección oficial | - | - | - | - |
| 7.2.2 Comerciales | - | - | - | - |
| 7.2.3 Restantes | - | - | - | - |
| 7.3 Terrenos | 4.341 | - | 7.700 | 261 |
| 7.3.1 Urbanizados | 3.638 | - | 6.585 | 261 |
| 7.3.2 Resto | 703 | - | 1.116 | - |

(a) Saldo dispuesto pendiente de cobro de los préstamos con garantía hipotecaria, cualquiera que sea el porcentaje que represente el riesgo sobre el importe de la última tasación (loan to value).

(b) Préstamos elegibles para la emisión de bonos hipotecarios y cédulas hipotecarias según el artículo 3 del Real Decreto 716/2009, sin deducir los límites a su cómputo que establece el artículo 12 del Real Decreto 716/2009.

A continuación se presenta la distribución del valor nominal de los préstamos y créditos hipotecarios elegibles para la emisión de bonos y cédulas hipotecarios, al 31 de diciembre de 2014 y 2013, en función del porcentaje que supone el riesgo sobre el importe de la última tasación disponible a efectos del mercado hipotecario:

Miles de euros

| 31/12/2014 | 2014 - Loan to value (a) - Miles de euros | | | | | |
|--------------------------|---|-----------------|-----------|-----------------|-----------|---------|
| Tipo de garantía | LTV ≤ 40% | 40% < LTV ≤ 60% | LTV > 60% | 60% < LTV ≤ 80% | LTV > 80% | Total |
| Préstamos elegibles (b): | 88.384 | 101.796 | 292 | 105.477 | - | 295.949 |
| - Sobre viviendas | 77.888 | | | 105.477 | - | 268.600 |
| - Sobre resto de bienes | 10.496 | 16.561 | 292 | | | 27.349 |
| 31/12/2013 | | | | | | |
| Préstamos elegibles (b): | 85.737 | 98.949 | 206 | 115.305 | - | 300.197 |
| - Sobre viviendas | 73.645 | 81.638 | | 115.305 | - | 270.588 |
| - Sobre resto de bienes | 12.092 | 17.311 | 206 | | | 29.609 |

(a) El LTV es la ratio que resulta de dividir el riesgo vigente a la fecha de la información sobre el importe de la última tasación disponible.

(b) Préstamos elegibles para la emisión de bonos y cédulas hipotecarios, sin deducir los límites a su cómputo que establece el artículo 12 del Real Decreto 716/2009

El detalle, al 31 de diciembre de 2014 y 2013, del saldo disponible del valor nominal de los préstamos y créditos hipotecarios que respaldan la emisión de bonos y cédulas hipotecarios es el siguiente:

Miles de euros

| | 2014 | 2013 |
|---|-------|-------|
| Valor nominal (a) de los préstamos y créditos hipotecarios: | 4.474 | 3.900 |
| - Potencialmente elegibles (b) | 38 | 1 |
| - No elegibles | 4.435 | 3.899 |

(a) Importes comprometidos (límite) menos importes dispuestos de todos los préstamos con garantía hipotecaria, cualquiera que sea su porcentaje de riesgo total sobre el importe de la última tasación (loan to value) no transferidos a terceros ni afectos a financiaciones recibidas. El saldo disponible también incluye los importes que sólo se entregan a los promotores si se entregan las viviendas.

(b) Préstamos potencialmente elegibles para la emisión de bonos hipotecarios y cédulas hipotecarias según el Real Decreto 716/2009.

El movimiento del valor nominal de los créditos y préstamos hipotecarios que respaldan la emisión de bonos y cédulas hipotecarias durante los ejercicios 2014 y 2013 ha sido el siguiente:

| | Miles de euros | | | |
|-----------------------------------|-------------------------|----------------------------|-------------------------|----------------------------|
| | 2014 | | 2013 | |
| | Préstamos elegibles (a) | Préstamos no elegibles (b) | Préstamos elegibles (a) | Préstamos no elegibles (b) |
| Saldo inicial | 300.197 | 163.335 | 289.883 | 182.711 |
| Bajas en el período | (37.833) | (35.992) | (38.612) | (46.545) |
| Cancelaciones a vencimiento | (243) | (943) | (200) | (971) |
| Cancelaciones anticipadas | (10.273) | (12.870) | (6.359) | (8.267) |
| Subrogaciones por otras entidades | - | - | - | - |
| Resto | (27.317) | (22.179) | (32.053) | (37.307) |
| Altas en el período | 33.585 | 19.962 | 48.926 | 27.169 |
| Originadas por la entidad | 18.246 | 10.141 | 18.079 | 12.457 |
| Subrogaciones de otras entidades | - | - | - | - |
| Resto | 15.339 | 9.821 | 30.847 | 14.712 |
| Saldo final | 295.949 | 147.305 | 300.197 | 163.335 |

(a) Préstamos elegibles para la emisión de bonos hipotecarios y cédulas hipotecarias según el artículo 3 del Real Decreto 716/2009, sin deducir los límites a su cómputo que establece el artículo 12 del Real Decreto 716/2009 cve: BOE-A-2011-19302.

(b) Préstamos con garantía hipotecaria no transferidos a terceros ni afectos a financiaciones recibidas que no cumplen los requisitos del artículo 3 del Real Decreto 716/2009 para ser elegibles para la emisión de bonos hipotecarios y cédulas hipotecarias.

Durante los ejercicios 2014 y 2013 el Banco no ha tenido activos de sustitución afectos a emisiones de cédulas hipotecarias o afectos a la emisión de bonos o cédulas hipotecarios.

18.5.2. Operaciones pasivas.

Por su parte, a continuación se presenta el valor nominal agregado de los títulos hipotecarios emitidos al 31 de diciembre de 2014 y 2013 atendiendo a su plazo de vencimiento residual:

| | Miles de euros | | | | | |
|--|----------------|-----------------------|--------------------------------|---------------|-----------------------|--------------------------------|
| | 2014 | | | 2013 | | |
| | Valor nominal | Valor actualizado (c) | Vencimiento residual medio (d) | Valor nominal | Valor actualizado (c) | Vencimiento residual medio (d) |
| 1. Bonos hipotecarios emitidos vivos | - | - | - | - | - | - |
| 2. Cédulas hipotecarias emitidas (a) | 53.644 | | | 54.146 | | |
| De las que: No registradas en el pasivo del balance | - | | | - | | |
| 2.1 Valores representativos de deuda. Emitidos mediante oferta pública | - | | | - | | |
| 2.1.1 Vencimiento residual hasta un año | - | | | - | | |
| 2.1.2 Vencimiento residual mayor de un año y hasta dos años | - | | | - | | |
| 2.1.3 Vencimiento residual mayor de dos y hasta tres años | - | | | - | | |
| 2.1.4 Vencimiento residual mayor de tres y hasta cinco años | - | | | - | | |
| 2.1.5 Vencimiento residual mayor de cinco y hasta diez años | - | | | - | | |
| 2.1.6 Vencimiento residual mayor de diez años | - | | | - | | |
| 2.2 Valores representativos de deuda. Resto de emisiones | - | | | - | | |
| 2.2.1 Vencimiento residual hasta un año | - | | | - | | |
| 2.2.2 Vencimiento residual mayor de un año y hasta dos años | - | | | - | | |
| 2.2.3 Vencimiento residual mayor de dos y hasta tres años | - | | | - | | |
| 2.2.4 Vencimiento residual mayor de tres y hasta cinco años | - | | | - | | |
| 2.2.5 Vencimiento residual mayor de cinco y hasta diez años | - | | | - | | |
| 2.2.6 Vencimiento residual mayor de diez años | - | | | - | | |
| 2.3 Depósitos | 53.644 | | | 54.146 | | |
| 2.3.1 Vencimiento residual hasta un año | - | | | - | | |
| 2.3.2 Vencimiento residual mayor de un año y hasta dos años | - | | | - | | |
| 2.3.3 Vencimiento residual mayor de dos y hasta tres años | - | | | - | | |
| 2.3.4 Vencimiento residual mayor de tres y hasta cinco años | - | | | - | | |
| 2.3.5 Vencimiento residual mayor de cinco y hasta diez años | 53.644 | | | 54.146 | | |
| 2.3.6 Vencimiento residual mayor de diez años | - | | | - | | |
| 3. Participaciones hipotecarias emitidas (b) | 9.318 | | 118 | 11.763 | | 125 |
| 3.1 Emitidas mediante oferta pública | - | | - | - | | - |
| 3.2 Resto de emisiones | 9.318 | | 118 | 11.763 | | 125 |
| 4. Certificados de transmisión de hipoteca emitidos (b) | 5.873 | | 162 | 6.720 | | 171 |
| 4.1 Emitidos mediante oferta pública | - | | - | - | | - |
| 4.2 Resto de emisiones | 5.873 | | 162 | 6.720 | | 171 |

(a) Las cédulas hipotecarias incluyen todas las emitidas por la entidad pendientes de amortización, con independencia de que no figuren registradas en el pasivo (porque no se hayan colocado a terceros o hayan sido recompradas).

(b) Importe de las participaciones hipotecarias y de los certificados de transmisión de hipoteca emitidos correspondientes exclusivamente a los préstamos y créditos hipotecarios registrados en el activo (mantenidos en el balance).

(c) Valor actualizado calculado conforme lo dispuesto en el artículo 23 de Real Decreto 716/2009 cve: BOE-A-2011-19302.

(d) Vencimiento residual medio ponderado por importes, expresado en meses redondeados con la equidistancia al alza.

19. PROVISIONES.

El detalle de este capítulo del balance consolidado al 31 de diciembre de 2014 y 2013 es el siguiente:

| | Miles de euros | |
|--|----------------|------------|
| | 2014 | 2013 |
| Fondos para pensiones y obligaciones similares (Nota 3.14.2) | 199 | - |
| Fondos para impuestos y contingencias legales | 362 | - |
| Provisión para riesgos y compromisos contingentes | 1.165 | 407 |
| Otras provisiones | 290 | 578 |
| Total | 2.016 | 985 |

El movimiento experimentado en estos epígrafes en los ejercicios 2014 y 2013 es el siguiente:

| | Miles de euros | | | | Total |
|---|--|---|---------------------------------------|-------------------|--------------|
| | Fondos para impuestos y obligaciones similares | Fondos para impuestos y contingencias legales | Provisiones para riesgos contingentes | Otras provisiones | |
| Saldo al 31 de diciembre de 2012 | - | - | 160 | 661 | 821 |
| Dotaciones | - | - | 297 | - | 297 |
| Recuperaciones | - | - | (50) | (91) | (141) |
| Otros movimientos | - | - | - | 8 | 8 |
| Saldo al 31 de diciembre de 2013 | - | - | 407 | 578 | 985 |
| Procedentes de combinación de negocios | 171 | - | 58 | - | 229 |
| Dotaciones | 28 | 362 | 771 | 15 | 1.176 |
| Recuperaciones | - | - | (71) | (127) | (198) |
| Otros movimientos | - | - | - | (176) | (176) |
| Saldo al 31 de diciembre de 2014 | 199 | 362 | 1.165 | 290 | 2.016 |

El epígrafe de “Otras provisiones” recoge provisiones constituidas para la cobertura de gastos, quebrantos o responsabilidades probables o ciertas procedentes de litigios en curso derivadas del desarrollo de su actividad, por el importe estimado de los recursos de los que habrá de desprenderse para cancelar tales responsabilidades.

20.RESTO DE ACTIVOS Y PASIVOS.

La composición del saldo de estos capítulos del activo y del pasivo del balance consolidado adjunto para los ejercicios 2014 y 2013, es la siguiente:

| | Miles de euros | |
|----------------------------------|----------------|--------------|
| | 2014 | 2013 |
| Activo: | | |
| Devengo de productos no vencidos | 1.266 | 50 |
| Gastos pagados no devengados | 181 | 93 |
| Otros conceptos | 2 | 148 |
| Total | 1.449 | 291 |
| Pasivo: | | |
| Gastos devengados no vencidos | 139 | 624 |
| Otras periodificaciones | 7.478 | 887 |
| Otros pasivos | 32 | - |
| Total | 7.649 | 1.511 |

21.PATRIMONIO NETO.

21.1.CAPITAL.

Este epígrafe recoge principalmente las acciones en las que se divide el capital de la Entidad dominante, entre sus accionistas.

A 31 de diciembre de 2014, el Grupo tiene títulos en autocartera por importe de 1.622 miles de euros (2013: 168 miles de euros).

El 26 de junio de 2009, la Junta General de Accionistas de la Entidad dominante acordó, de forma totalmente gratuita para los accionistas, de las reservas disponibles de la Entidad, aplicar 32 miles de euros al capital social, con un incremento de valor de la acción de 9 céntimos de euro, y, por lo tanto, fijar el capital social de la Entidad 21.163.490,06 euros.

Adicionalmente, el 12 de febrero de 2010, se elevó a público el acuerdo de desdoblar la totalidad de las acciones que integran el capital social, en la proporción de 10 acciones nuevas por cada 1 antigua, mediante la disminución del valor nominal de todas las acciones de 60,20 euros a 6,02 euros, modificándose el número total de acciones integrantes del capital social de la Entidad que pasó de 351.553 a 3.515.530, todas ellas íntegramente suscritas y desembolsadas.

La Junta de Accionistas de la Entidad dominante, celebrada el 22 de junio de 2011, acordó solicitar a “Almagro, Sociedad Cooperativa de Consumidores y Usuarios” (ver Nota 21.2), en base a la disposición novena de la Ley 2/2011, la cantidad de 7.241 miles de euros, del Fondo de Reserva Obligatorio que, con motivo de la transformación de Caja Caminos en Banco, fue depositado en la misma por imperativo legal, y dejar en la citada cooperativa la cantidad de 9 miles de euros (ver Notas 1 y 21.2). Asimismo, se acuerda que una vez reintegrada dicha cantidad se proceda a pagar el Impuesto sobre Sociedades, por importe de 913 miles de euros, y con la cantidad restante, 6.328 miles de euros, ampliar el capital social por elevación del valor nominal de las acciones existentes en 1,80 euros por acción.

El Consejo de Administración de la Entidad celebrado el 29 de noviembre de 2011 acordó fijar el 14 de diciembre de 2011 para realizar el traspaso de capital indicado en el párrafo anterior. El aumento de capital social fue elevado a público el 14 de diciembre de 2011.

Al 31 de diciembre de 2014 y 2013, después de la ampliación de capital indicada en los párrafos precedentes, el capital social del Banco quedó fijado en 27.491 miles de euros, representado por 3.515.530 acciones nominativas, de 7,82 euros de valor nominal cada una de ellas, todas ellas de la misma clase y serie, totalmente suscritas y desembolsadas.

21.2.RESERVAS Y PRIMA DE EMISIÓN.

En el Estado total de cambios en el patrimonio neto consolidado de los ejercicios 2014 y 2013, que forma parte integrante del Estado de cambios en el patrimonio consolidado, se presenta el movimiento habido durante dichos ejercicios en los epígrafes “Fondos propios – Prima de Emisión” y “Fondos propios – Reservas”.

El detalle, por conceptos, del saldo de este capítulo del balance consolidado es el siguiente;

| | Miles de euros | |
|---|----------------|---------------|
| | 2014 | 2013 |
| Reserva legal de la Entidad dominante | 3.619 | 3.070 |
| Reservas voluntarias de la entidad dominante | 46.895 | 41.938 |
| Reservas de entidades dependientes | 14.294 | 12.014 |
| Reservas de entidades valoradas por el método de la participación | 49 | - |
| Prima de emisión | 29.028 | 29.028 |
| Total | 93.885 | 86.050 |

La prima de emisión tiene su origen en las aportaciones voluntarias que se aprobaron por la Asamblea General de Caja Caminos celebrada el 28 de junio de 2002 y en la ampliación de capital aprobada por la Asamblea General de Caja Caminos celebrada el 29 de junio de 2007 (Nota 1). La prima de emisión es de libre distribución. A fecha de cierre del ejercicio la prima de emisión está íntegramente exigida y registrada.

Adicionalmente, durante el ejercicio 2008, el Fondo de Reserva Obligatorio, cuyo importe ascendía a 7.250 miles de euros fue traspasado a la cooperativa “Almagro Sociedad Cooperativa de Consumidores y Usuarios” de conformidad con lo aprobado en la Asamblea Extraordinaria de 29 de junio de 2007 (Nota 1). De este importe, durante el ejercicio 2011 se reintegraron 6.328 miles de euros para realizar la ampliación de capital descrita en la Nota 21.1, y 913 miles de fueron reintegrados en 2012 para liquidar el impuesto sobre sociedades.

Reservas atribuidas a las entidades consolidadas.

El desglose por entidades de los saldos de esta partida del balance consolidado (una vez considerado el efecto de los ajustes de consolidación), se indica seguidamente:

| SOCIEDADES | Miles de euros | |
|---|----------------|---------------|
| | 2014 | 2013 |
| Banco Caminos, S.A. | 79.542 | 74.035 |
| Agentecam, S.L.U. | (2) | (1) |
| Calldurbon, S.L.U. | 109 | 108 |
| Cartera Dinámica, S.I.C.A.V., S.A. | (35) | (32) |
| Corporación Banco Caminos, S.L.U. | 1.506 | 1.436 |
| Eurocartera 600, S.I.C.A.V., S.A. | 885 | 383 |
| FAM Caminos, S.A. | 1.080 | 628 |
| Gabinete de Estudios y Gestión Jurídica, S.A. | 4.514 | 4.087 |
| Gefonsa, S.V., S.A.U. | 3.614 | 3.122 |
| Gespensión Caminos, E.G.F.P., S.A.U. | 511 | 41 |
| Gestifonsa, S.G.I.I.C., S.A.U. | 1.068 | 883 |
| Maxlan, S.A. | 599 | 888 |
| Servifonsa, A.I.E. | 2 | 49 |
| Sistemcam, S.A.U. | 443 | 423 |
| Sync 200, S.I.C.A.V., S.A. | 49 | - |
| Total | 93.885 | 86.050 |

21.3.RESULTADO CONSOLIDADO.

La contribución por sociedad al resultado consolidado del ejercicio (una vez considerado el efecto de los ajustes de consolidación) es la siguiente:

| Miles de euros | | |
|---|---------------|--------------|
| SOCIEDADES | 2014 | 2013 |
| Banco Caminos, S.A. | 42.341 | 12.233 |
| Agentecam, S.L.U. | (2) | (2) |
| Arcogest, S.G.C., S.A. | 11 | - |
| Bancofar, S.A. | 319 | - |
| Calldurbon, S.L.U. | (30) | (25) |
| Cartera Dinámica, S.I.C.A.V., S.A. | 118 | 11 |
| Corporación Banco Caminos, S.L.U. | (347) | (336) |
| Eurocartera 600, S.I.C.A.V., S.A. | 523 | 545 |
| FAM Caminos, S.A. | 269 | 596 |
| Gabinete de Estudios y Gestión Jurídica, S.A. | (650) | (991) |
| Gefonsa, S.V., S.A.U. | (561) | (1.186) |
| Gespensión Caminos, E.G.F.P., S.A.U. | 901 | 892 |
| Gestifonsa S.G.I.I.C., S.A.U. | 1.443 | 981 |
| Maxlan, S.A. | (635) | (807) |
| Servifonsa, A.I.E. | (2.010) | (1.874) |
| Sistemcam, S.A.U. | (2.601) | (2.217) |
| Total | 39.089 | 7.820 |

21.4.AJUSTES POR VALORACIÓN DE ACTIVOS DISPONIBLES PARA LA VENTA.

Este epígrafe del balance consolidado recoge el importe neto de aquellas variaciones del valor razonable de los activos clasificados como disponibles para la venta que, conforme a lo dispuesto en la Nota 3.5, deben clasificarse como parte integrante del patrimonio neto del Grupo. Dichas variaciones se registran en la cuenta de pérdidas y ganancias cuando tiene lugar la venta de los activos en los que tienen su origen.

En el Estado de ingresos y gastos reconocidos consolidados de los ejercicios 2014 y 2013, que forma parte integrante del Estado de cambios en el patrimonio consolidado, se presenta el movimiento habido durante dichos ejercicios en este epígrafe.

El movimiento del saldo de este epígrafe a lo largo de los ejercicios 2014 y 2013 se presenta seguidamente:

| Miles de euros | | |
|--|---------------|---------------|
| | 2014 | 2013 |
| Saldo inicial | 10.917 | (978) |
| Variaciones de valor razonable de valores representativos de deuda | 21.237 | 11.328 |
| Variaciones de valor razonable de Instrumentos de capital | 248 | 567 |
| Saldo final | 32.402 | 10.917 |

21.5.INTERESES MINORITARIOS.

El desglose de los intereses minoritarios al 31 de diciembre de 2014 y 2013 es el siguiente:

| Miles de euros | | |
|------------------------------------|---------------|--------------|
| Sociedad | 2014 | 2013 |
| Bancofar, S.A. | 19.376 | - |
| Cartera Dinámica, S.I.C.A.V., S.A. | 238 | 230 |
| Eurocartera 600, S.I.C.A.V., S.A. | 586 | 523 |
| FAM Caminos, S.A. | 719 | 689 |
| Total | 20.919 | 1.442 |

22.FONDO DE EDUCACIÓN Y PROMOCIÓN.

Dada la transformación de Caja Caminos, Sociedad Cooperativa de crédito a Sociedad Anónima con el carácter de Banco, la Entidad no está sujeta a la Ley 13/1989, del 26 de mayo, de Cooperativas de Crédito, que regula el Fondo de Educación y Promoción.

Si bien el Fondo de Educación y Promoción ha desaparecido, debido a la nueva forma jurídica de la Entidad, se ha registrado como gasto del ejercicio 180 miles de euros (2013: 120 miles de euros) (Nota 25.5), bajo el epígrafe “Otros gastos generales de administración”, correspondiente al apoyo financiero que la Entidad sigue prestando a la Fundación Caja Caminos.

23.RIESGOS Y COMPROMISOS CONTINGENTES Y OTRAS CUENTAS DE ORDEN.

23.1.RIESGOS CONTINGENTES.

El detalle de las garantías financieras concedidas por el Grupo al cierre del ejercicio 2014 y 2013 se muestra a continuación:

Miles de euros

| | 2014 | 2013 |
|--------------------------|---------------|---------------|
| Avales financieros | 28.432 | 19.838 |
| Otros avales y cauciones | 18.260 | 24.690 |
| Total | 46.692 | 44.528 |

Una parte significativa de estos importes llegará a su vencimiento sin que se materialice ninguna obligación de pago para el Grupo, por lo que el saldo conjunto de estos compromisos no puede ser considerado como una necesidad futura real de financiación o liquidez a conceder a terceros por el Grupo.

Los ingresos obtenidos de los instrumentos de garantía se registran en el capítulo “Comisiones percibidas” de la cuenta de pérdidas y ganancias consolidada y se calculan aplicando el tipo establecido en el contrato del que traen causa sobre el importe nominal de la garantía.

Al 31 de diciembre de 2014 y 2013, la Entidad dominante no tenía activos que garantizaran operaciones realizadas por la misma o por terceros.

23.2.COMPROMISOS CONTINGENTES.

El detalle de los compromisos contingentes al 31 de diciembre de 2014 y 2013 es el siguiente:

Miles de euros

| | 2014 | 2013 |
|--|----------------|----------------|
| Compromisos de crédito | 257.587 | 98.687 |
| Valores suscritos pendientes de desembolsos | 8.263 | 9.340 |
| Contratos convencionales de adquisición de activos financieros | 2.529 | 142 |
| Otros compromisos contingentes | 28.880 | 9.875 |
| Total | 297.259 | 118.044 |

Esta partida recoge compromisos irrevocables de facilitar financiación conforme a unas determinadas condiciones y plazos previamente estipulados, así como compromisos de adquisiciones temporales de

activos. Todos los compromisos de créditos con los que cuenta el Grupo son de disponibilidad inmediata.

El detalle de los compromisos de crédito en los ejercicios 2014 y 2013 agrupados por contrapartida es el siguiente:

| | Miles de euros | |
|---|----------------|---------------|
| | 2014 | 2013 |
| Disponibles por terceros | | |
| Sector Administraciones Públicas | - | - |
| Otros sectores residentes | | |
| Tarjetas de crédito | 36.230 | 25.247 |
| De cuentas con disponibilidad inmediata | 162.255 | 72.561 |
| Condicionales | 58.756 | 533 |
| No residentes | 346 | 346 |
| Total | 257.587 | 98.687 |

23.3.NEGOCIOS FIDUCIARIOS Y SERVICIOS DE INVERSIÓN.

El detalle de los Recursos de clientes registrados fuera del balance consolidado del Grupo al 31 de diciembre de 2014 y 2013, en función de si son gestionados o no por el Grupo, es el siguiente:

| | Miles de euros | |
|---|----------------|----------------|
| | 2014 | 2013 |
| Fondos y Sociedades de Inversión | 286.390 | 249.124 |
| Fondo de Pensiones | 311.995 | 249.930 |
| Carteras de gestión discrecional | 268.117 | 239.204 |
| Recursos comercializados y gestionados por el Grupo Banco Caminos | 866.502 | 738.258 |
| Recursos comercializados pero no gestionados por el Grupo Banco Caminos | 131.462 | 60.659 |
| Total | 997.964 | 798.917 |

Al 31 de diciembre de 2014 el Grupo mantenía 260 contratos de gestión de carteras de terceros (2013: 227 contratos), cuyo valor de mercado ascendía a 268.117 miles de euros (2013: 239.204 miles de euros). El destino de las inversiones realizadas, es el siguiente:

| | Miles de euros | |
|---|----------------|----------------|
| | 2014 | 2013 |
| Invertido en acciones y participaciones interiores cotizadas | 78.789 | 76.287 |
| Invertido en acciones y participaciones interiores no cotizadas | 1.748 | 1.684 |
| Invertido en valores de renta fija interiores cotizadas | 80.045 | 77.257 |
| Invertido en valores exteriores cotizados | 99.105 | 79.920 |
| Efectivo en intermediarios financieros | 8.430 | 4.056 |
| Total | 268.117 | 239.204 |

Los ingresos netos por comisiones generados por las actividades anteriores durante los ejercicios 2014 y 2013 para el Grupo fueron los siguientes:

| | Miles de euros | |
|----------------------------------|----------------|--------------|
| | 2014 | 2013 |
| Comisiones de gestión | | |
| Sociedades y Fondos de Inversión | 3.236 | 2.138 |
| Fondo de Pensiones | 2.440 | 2.237 |
| Total | 5.676 | 4.375 |

Adicionalmente, el Grupo presta servicios de administración y custodia de valores a sus clientes. Los compromisos asumidos por la Entidad dominante al 31 de diciembre de 2014 y 2013 en relación con este servicio son los siguientes:

| | Miles de euros | |
|-------------------------------|----------------|-----------|
| | 2014 | 2013 |
| Valores propiedad de terceros | 1.289.350 | 1.086.240 |

24. SITUACIÓN FISCAL.

De acuerdo con la legislación vigente, las declaraciones de impuestos no pueden considerarse definitivas hasta haber sido inspeccionadas por las autoridades fiscales o haber transcurrido el plazo de prescripción correspondiente.

La Entidad dominante tiene abiertos a inspección fiscal los últimos cuatro ejercicios para los impuestos a los que se encuentra sujeta su actividad. Todas sus sociedades dependientes tienen abiertos a inspección los últimos cuatro ejercicios para todos los impuestos que les son de aplicación.

La Dirección del Grupo estima que no existen contingencias de importes significativos que pudieran derivarse de los años e impuestos abiertos a inspección.

Debido a las diferentes interpretaciones que pueden hacerse de las normas fiscales aplicables a las operaciones realizadas por la Entidad dominante, podrían existir, para los años pendientes de inspección, determinados pasivos fiscales de carácter contingente, que no son susceptibles de cuantificación objetiva. Sin embargo, en opinión de los Administradores de la Entidad dominante, así como de sus asesores fiscales, la posibilidad de que en futuras inspecciones se materialicen dichos pasivos contingentes es remota y, en cualquier caso, la deuda tributaria que de ellos pudiera derivarse no afectaría significativamente a las cuentas anuales adjuntas.

Como consecuencia de la transformación llevada a cabo el 8 de febrero de 2008 (Nota 1), la Entidad dominante dejó de estar sometida al régimen fiscal especial de las cooperativas de crédito, pasando a tributar conforme al régimen general del impuesto sobre sociedades. De acuerdo con lo dispuesto en el artículo 26.2 d) del Real Decreto Legislativo 4/2004 de 5 de marzo, por el que se aprueba el texto Refundido de la Ley del Impuesto sobre Sociedades, se entiende concluido el periodo impositivo cuando se produce la transformación de la forma jurídica de una entidad y ello determina la modificación del tipo de gravamen o la aplicación de un régimen tributario especial.

En el ejercicio 2010, la Entidad dominante se acogió a la aplicación del régimen de consolidación fiscal en el impuesto sobre sociedades, por la propia Matriz del Grupo y por las sociedades dependientes que según la normativa fiscal puedan formar parte del Grupo Fiscal. En los ejercicios 2014 y 2013 el Grupo Fiscal lo forman 9 sociedades, incluida la matriz Banco Caminos. Los saldos a cobrar y a pagar con las empresas del grupo fiscal, se han registrado en los epígrafes de activos y pasivos fiscales según corresponda. Así mismo, los importes activados por deducciones pendientes de aplicar se calculan en función del cálculo efectuado para el Grupo Fiscal consolidado.

La conciliación entre los beneficios del ejercicio y las bases imponibles correspondientes a los ejercicios 2014 y 2013, sin tener en cuenta los gastos por impuesto sobre sociedades surgidos por transacciones registradas directamente contra el patrimonio neto es como sigue:

| | Miles de euros | |
|--|----------------|---------------|
| | 2014 | 2013 |
| Beneficio del ejercicio antes de impuestos | 43.091 | 10.312 |
| Aumentos (disminuciones) por diferencias permanentes | (29.974) | (16) |
| Resultado contable ajustado | 13.117 | 10.296 |
| Aumentos (disminuciones) por diferencias temporarias | 11.033 | 925 |
| Base imponible | 24.150 | 11.221 |

| | Miles de euros | | | |
|-----------------------------------|--------------------|------------------|--------------------|------------------|
| | 2014 | | 2013 | |
| | Impuesto devengado | Impuesto a pagar | Impuesto devengado | Impuesto a pagar |
| Cuota | | | | |
| Sobre resultado contable ajustado | 3.935 | | 3.089 | |
| Sobre base imponible | 7.245 | | 3.366 | |
| Deducciones | (125) | (125) | (48) | (48) |
| Gasto / Cuota | 3.810 | 7.120 | 3.041 | 3.318 |
| Retenciones y pagos a cuenta | - | (7.176) | - | (2.714) |
| Otros conceptos | (13) | - | (775) | - |
| Gasto / Impuesto a pagar | 3.797 | (56) | 2.266 | 604 |

Al 31 de diciembre de 2014 el Grupo fiscal no tenía bases imponibles negativas ni deducciones pendientes de aplicación en declaraciones del Impuesto sobre Sociedades de ejercicios futuros.

La Entidad dominante se ha acogido a los beneficios fiscales relativos a las deducciones y bonificaciones de la cuota del Impuesto sobre Sociedades previstas en la normativa de dicho impuesto.

El saldo del epígrafe de “Activos fiscales” recoge los importes a recuperar por impuestos en los próximos doce meses (“Activos fiscales-Corrientes”) y los importes de los impuestos a recuperar en ejercicios futuros, incluidos los derivados de bases imponibles negativas o de créditos por deducciones o bonificaciones fiscales pendientes de compensar (“Activos fiscales-Diferidos”). El saldo del epígrafe de “Pasivos fiscales” incluye el importe de todos los pasivos de naturaleza fiscal, distinguiendo entre los corrientes y los diferidos, excepto las provisiones de impuestos que se recogen en el epígrafe de “Provisiones” del balance consolidado adjunto.

El detalle de los epígrafes de Activos y Pasivos fiscales al 31 de diciembre de 2014 y 2013, respectivamente, es el siguiente:

| | Miles de euros | | | |
|--------------|----------------|---------------|--------------|--------------|
| | 2014 | | 2013 | |
| | Activo | Pasivo | Activo | Pasivo |
| Corrientes | 7.659 | 7.120 | 2.202 | 2.523 |
| Diferidos | 22.969 | 14.672 | 4.600 | 5.434 |
| Total | 30.628 | 21.792 | 6.802 | 7.957 |

Los activos fiscales diferidos se corresponden principalmente con provisiones constituidas así como pérdidas por deterioro de activos financieros que la Entidad consideró como no deducible y a impuestos diferidos por minusvalías en la cartera de activos financieros disponibles para la venta. También se incluyen créditos fiscales por bases imponibles negativas de Bancofar, S.A. (que al 31 de diciembre de 2014 no estaba en el grupo fiscal), por importe de 10.552 miles de euros.

En cuanto a los pasivos fiscales diferidos estos corresponden principalmente al impuesto diferido asociado a la revalorización de activos financieros disponibles para la venta.

El 30 de noviembre de 2013 se publicó en el Boletín Oficial del Estado el Real Decreto-ley 14/2013, de 29 de diciembre, de medidas urgentes para la adaptación del derecho español a la normativa de la Unión Europea en materia de supervisión y solvencia de entidades financieras. En dicho Real Decreto-ley, con efectos 1 de enero de 2014, se añade la disposición adicional vigésima segunda del Texto Refundido de la Ley del Impuesto sobre Sociedades (TRLIS) aprobado por el Real Decreto Legislativo 4/2004, de 5 de marzo “Conversión de activos por impuestos diferidos en créditos frente a la Administración Tributaria”.

En virtud del citado artículo los activos por impuesto diferido correspondientes a dotaciones por deterioro de los créditos u otros activos derivadas de las posibles insolvencias de los deudores no vinculados con el sujeto pasivo, siempre que no les resulte de aplicación lo dispuesto en el artículo 12.2.a del TRLIS, así como los derivados de la aplicación de los artículos 13.1.b y 14.1.f de ese texto refundido correspondientes a dotaciones o aportaciones a sistemas de previsión social y, en su caso, prejubilación, se convertirán en un crédito exigible frente a la Administración tributaria, cuando se de cualquiera de las siguientes circunstancias:

- Que el sujeto pasivo registre pérdidas contables en sus cuentas anuales, auditadas y aprobadas por el órgano correspondiente. En este supuesto, el importe de los activos por impuesto diferido objeto de conversión estará determinado por el resultado de aplicar sobre el total de los mismos, el porcentaje que representen las pérdidas contables del ejercicio respecto de la suma de capital y reservas.
- Que la entidad sea objeto de liquidación o insolvencia judicialmente declarada.

La conversión de los activos por impuesto diferido en un crédito exigible frente a la Administración tributaria que se acaba de describir determinará que el sujeto pasivo pueda optar por solicitar su abono a la Administración tributaria o por compensar dichos créditos con otras deudas de naturaleza tributaria de carácter estatal que el propio sujeto pasivo genere a partir del momento de la conversión. No obstante, aún no se ha reglamentado el procedimiento y el plazo de compensación o abono.

Adicionalmente, se dispone que los activos por impuesto diferido que hemos mencionado podrán canjearse por valores de Deuda Pública, una vez transcurrido el plazo de compensación de bases

imponibles negativas previsto en esta Ley (actualmente, 18 años), computado desde el registro contable de tales activos sin que el procedimiento y el plazo de compensación o abono aún no se ha desarrollado de forma reglamentaria.

Al 31 de diciembre de 2014 el Grupo tiene activos por impuesto diferido por importe de 11.009 miles de euros (de los 6.996 miles de euros corresponden a Banco Caminos, S.A. y 4.013 miles de euros a Bancofar, S.A.), que considera cumplirían con lo establecido en el Real Decreto-ley 14/2013 así como lo dispuesto en el artículo 11.12 y 130 de la Ley 27/2014, de 27 de noviembre, del Impuesto sobre Sociedades –LIS-, de forma que su recuperación futura, aunque se espera que se produzca mediante la compensación con beneficios futuros, se encuentra garantizada a través de los mecanismos de monetización establecidos en la citada normativa.

Como resumen de todo lo anterior, y soportado por un informe realizado por un experto independiente, el Grupo ha realizado una estimación de los beneficios fiscales que espera obtener Bancofar, S.A. en los próximos 10 ejercicios (periodo para el que considera que las estimaciones tienen suficiente fiabilidad) de acuerdo con los presupuestos. En estas proyecciones se pone de manifiesto que Bancofar, S.A. empezará a tener beneficios en el ejercicio 2015. También ha analizado el periodo de reversión de las diferencias temporarias imponibles del Grupo, identificando aquellas que revierten en los ejercicios en los que se pueden utilizar las bases imponibles negativas de Bancofar, S.A. pendientes de compensar, concluyendo que en torno al ejercicio 2021 podrían quedar compensados todos los créditos fiscales pendientes de utilización al cierre del ejercicio 2014. En base a este análisis, el Grupo ha registrado los activos por impuesto diferido correspondientes a las bases imponibles negativas de Bancofar, S.A. pendientes de compensar y a las diferencias temporarias deducibles del Grupo para las que considera probable la generación de suficientes beneficios fiscales futuros.

25. CUENTA DE PÉRDIDAS Y GANANCIAS.

25.1. INTERESES Y RENDIMIENTOS ASIMILADOS, INTERESES Y CARGAS ASIMILADAS, RESULTADOS NETOS DE OPERACIONES FINANCIERAS Y PÉRDIDAS NETAS POR DETERIORO DE ACTIVOS.

La composición del saldo de estos epígrafes de la cuenta de pérdidas y ganancias consolidada adjunta, es la siguiente:

| | Miles de euros | |
|--|-----------------|-----------------|
| | 2014 | 2013 |
| Intereses y rendimientos asimilados | | |
| Depósitos en bancos centrales | 1 | 34 |
| Depósitos en entidades de crédito | 1.837 | 26 |
| Crédito a la clientela | 27.988 | 16.561 |
| Valores representativos de deuda | 23.241 | 22.269 |
| Activos dudosos | 416 | 324 |
| Otros intereses | 37 | 2 |
| Total | 53.520 | 39.216 |
| Intereses y cargas asimilados | | |
| Depósitos de entidades de crédito | (470) | (55) |
| Depósitos en bancos centrales | (1.876) | (1.160) |
| Depósitos de la clientela | (24.050) | (18.471) |
| Rectificación de gastos por operaciones de cobertura | 1.853 | 400 |
| Otros intereses | (75) | (46) |
| Total | (24.618) | (19.332) |

| | Miles de euros | |
|--|-----------------|-----------------|
| | 2014 | 2013 |
| Resultados de operaciones financieras (neto) | | |
| Cartera de negociación | 2.230 | 3.312 |
| Otros instrumentos a valor razonable con cambios en pérdidas y ganancias | 111 | 200 |
| Activos financieros disponibles para la venta | 17.851 | 11.477 |
| Otros | (50) | (200) |
| Total | 20.142 | 14.789 |
| Pérdidas por deterioro y bajas de activos (neto) | | |
| Inversiones crediticias | (13.826) | (12.485) |
| Activos financieros disponibles para la venta | (958) | - |
| Cartera de inversión a vencimiento | - | - |
| Inmovilizado | - | 912 |
| Activos no corrientes en venta | (476) | (1.980) |
| Otros resultados en bajas de activos | 98 | (191) |
| Total | (15.162) | (13.744) |

25.2.COMISIONES.

Los epígrafes de “comisiones percibidas” y “comisiones pagadas” de la cuenta de pérdidas y ganancias consolidada adjunta, recoge el importe de todas las comisiones a favor o pagadas o a pagar del Grupo devengadas en el ejercicio, excepto las que forman parte integral del tipo de interés efectivo de los instrumentos financieros. Los criterios seguidos para su registro en resultados se encuentran detallados en la Nota 3.17.

El detalle por productos que han generado el ingreso o gasto por comisiones durante los ejercicios 2014 y 2013 es el siguiente:

| | Miles de euros | |
|--|----------------|----------------|
| | 2014 | 2013 |
| Comisiones percibidas | | |
| Por riesgos contingentes | 686 | 634 |
| Por servicio de cobros y pagos | 1.707 | 1.005 |
| Por servicio de valores | 4.243 | 3.844 |
| Por comercialización de productos financieros no bancarios (Nota 23.3) | 5.676 | 4.375 |
| Otras comisiones | 1.191 | 137 |
| Total | 13.503 | 9.995 |
| Comisiones pagadas | | |
| Comisiones cedidas a otras entidades y corresponsales | (497) | (511) |
| Comisiones pagadas por operaciones de valores | (1.143) | (1.427) |
| Otras comisiones | (1.038) | (286) |
| Total | (2.678) | (2.224) |

25.3.OTROS PRODUCTOS Y CARGAS DE EXPLOTACIÓN.

El detalle de este epígrafe de la cuenta de pérdidas y ganancias consolidada de los ejercicios 2014 y 2013 es el siguiente:

| | Miles de euros | |
|---|----------------|----------------|
| | 2014 | 2013 |
| Ingresos de las inversiones inmobiliarias | 404 | 362 |
| Arrendamientos operativos | 5 | - |
| Resto de productos de explotación | 2.995 | 3.020 |
| Total | 3.404 | 3.382 |
| Contribución al Fondo de Garantía de Depósitos (Nota 2.6) | (6.987) | (1.685) |
| Otros conceptos | (97) | (110) |
| Total | (7.084) | (1.795) |

25.4.GASTOS DE PERSONAL.

La composición del saldo de este epígrafe de la cuenta de pérdidas y ganancias adjunta del Grupo, es la siguiente:

| | Miles de euros | |
|--|-----------------|----------------|
| | 2014 | 2013 |
| Sueldos y gratificaciones al personal activo | (10.340) | (7.979) |
| Cuotas de la Seguridad Social | (2.246) | (1.618) |
| Aportación a fondos de pensiones (Nota 19) | - | - |
| Indemnizaciones por despidos | (783) | (38) |
| Gastos de formación | (54) | (49) |
| Otros gastos de personal | (310) | (101) |
| Total | (13.733) | (9.785) |

El número medio de empleados del Grupo, distribuido por categorías profesionales, es el siguiente:

| | Miles de euros | |
|------------------------|----------------|------------|
| | 2013 | 2012 |
| Directivos y jefes | 59 | 60 |
| Oficiales y auxiliares | 104 | 103 |
| Total | 163 | 163 |

Al 31 de diciembre de 2014, el número de total de empleados del Grupo es 272, de los que 162 son hombres y 110 mujeres (2013: 163 empleados de los que 87 son hombres y 76 mujeres).

25.5.OTROS GASTOS GENERALES DE ADMINISTRACIÓN.

La composición del saldo de este epígrafe de la cuenta de pérdidas y ganancias consolidada adjunta, es la siguiente:

| | Miles de euros | |
|--|-----------------|----------------|
| | 2014 | 2013 |
| De inmuebles, instalaciones y material | (1.942) | (1.397) |
| Informática | (3.229) | (2.136) |
| Comunicaciones | (1.326) | (878) |
| Publicidad y propaganda | (983) | (754) |
| Gastos judiciales y de letrados | (139) | (156) |
| Informes técnicos | (1.617) | (585) |
| Servicios de vigilancia y traslado de fondos | (236) | (216) |
| Primas de seguros y autoseguro | (123) | (119) |
| Por órganos de gobierno y control | (132) | (45) |
| Gastos de representación y desplazamiento del personal | (428) | (168) |
| Cuotas de asociaciones | (96) | (116) |
| Servicios administrativos subcontratados | (755) | (1.827) |
| Contribuciones e impuestos | | |
| Sobre inmuebles | (197) | (218) |
| Otros | (448) | - |
| Otros gastos | (581) | (160) |
| Dotaciones a Fundaciones (Nota 22) | (180) | (120) |
| Total | (12.412) | (8.895) |

26. PARTES VINCULADAS.

Los saldos y transacciones al 31 de diciembre de 2014 y 2013 del Grupo con partes vinculadas, son los siguientes:

| | Miles de euros | |
|---|----------------------------|--------|
| | Otras partes vinculadas(*) | |
| | 2014 | 2013 |
| ACTIVO | | |
| Créditos | 13.992 | 13.189 |
| PASIVO | | |
| Depósitos | 44.875 | 5.379 |
| CUENTAS DE ORDEN | | |
| Pasivos contingentes | 24 | - |
| PÉRDIDAS Y GANANCIAS | | |
| Ingresos: | | |
| Intereses, rendimientos asimilados y otros | 412 | 413 |
| Gastos: | | |
| Intereses, cargas asimiladas y comisiones pagadas | 930 | 61 |

(*) Incluye saldos con miembros del Consejo de Administración y sociedades vinculadas con éstos.

Los préstamos y créditos concedidos a miembros del Consejo de Administración de la Entidad Dominante y a sociedades vinculadas a los citados Consejeros, han devengado en el ejercicio 2014 un tipo de interés anual comprendido entre el 2% y el 7% (2013 un tipo de interés anual comprendido entre el 2% y el 7%).

27. RETRIBUCIONES DEL CONSEJO DE ADMINISTRACIÓN Y AL PERSONAL CLAVE DE LA DIRECCIÓN, COMPROMISOS POR PENSIONES CON LOS ACTUALES Y ANTERIORES MIEMBROS DEL CONSEJO DE ADMINISTRACIÓN DEL BANCO Y OBLIGACIONES DE TRANSPARENCIA.

27.1. REMUNERACIONES DE ADMINISTRADORES Y DE LA ALTA DIRECCIÓN.

Los miembros del Consejo de Administración de la Entidad dominante no perciben retribución, dietas, ni gastos por asistencia al Consejo de Administración o a los Comités a los que el consejero pertenece, por lo que no se ha devengado remuneración alguna durante los ejercicios 2014 y 2013, excepto el Presidente que es empleado de la Entidad dominante.

La Entidad dominante considera personal clave de la Dirección, además de los miembros del Consejo de Administración (no remunerados), los miembros de la Comisión Mixta de la Entidad, formada por el

Presidente, 5 Consejeros (no remunerados), el Director General y 3 técnicos, así como los Directores de las Sociedades de Gefonsa, S.V, S.A.U., Gestifonsa, S.G.I.I.C, S.A.U., Gespensión Caminos, E.G.F.P., S.A.U. y FAM Caminos, S.A. La remuneración total del personal clave de la Dirección ascendió a 1.077 miles de euros en el ejercicio 2014 y a 1.147 miles de euros en el ejercicio 2013.

Asimismo, existen compromisos en materia de pensiones (póliza colectiva de vida) habiendo satisfecho durante el ejercicio 2014 primas a compañías de seguros por importe de 132 miles de euros (2013: 137 miles de euros).

La Entidad dominante no mantiene el compromiso de indemnizar en caso de cese o despido con cantidades adicionales a las legalmente establecidas.

27.2.SITUACIONES DE CONFLICTO DE INTERÉS DE LOS ADMINISTRADORES DE LA ENTIDAD.

En relación con el artículo 229 de la Ley de Sociedades de Capital, los administradores han comunicado que no tienen situaciones de conflicto con el interés de la Entidad.

28.OTRA INFORMACIÓN.

28.1.SERVICIO DE ATENCIÓN AL CLIENTE.

De conformidad a los arts. 17 de la Orden ECO/734/2004 de 11 de marzo sobre los departamentos y servicios de atención al cliente y el defensor del cliente de las entidades financieras, y al art. 25 del Reglamento para la Defensa del Cliente de la Entidad dominante, se informa, que:

El total de quejas y reclamaciones recibidas durante el ejercicio 2014 ascendió a 43 (3 quejas y 40 reclamaciones), todas ellas contestadas por el Servicio de Atención al Cliente, según las competencias fijadas en el Reglamento. 16 de ellas fueron elevadas a segunda instancia, contestadas por el Defensor del Cliente de la Entidad y objeto de reclamación ante el Banco de España, siendo resueltas por dicho Organismo a favor de esta Entidad. Del total del epígrafe: quejas y reclamaciones, 3 reclamaciones generaron, después de llegar a un acuerdo entre las partes, derechos económicos abonados por la Entidad a favor de los clientes, cuyo importe total ascendió a la cantidad de 29.849 euros.

El total de quejas y reclamaciones recibidas durante el ejercicio 2013 ascendió a 56 (53 quejas y 3 reclamaciones), todas ellas contestadas por el Servicio de Atención al Cliente, según las competencias fijadas en el Reglamento. Cuatro de ellas fueron elevadas a segunda instancia, contestadas por el Defensor del Cliente de la Entidad y objeto de reclamación ante el Banco de España, siendo resueltas por dicho Organismo a favor de esta Entidad. Del total del epígrafe: quejas y reclamaciones, tres reclamaciones generaron, después de llegar a un acuerdo entre las partes, derechos económicos abonados por la Entidad a favor de los clientes, cuyo importe total ascendió a la cantidad de 29.849 euros.

28.2.CONTRATOS DE AGENCIA.

Ni al cierre de los ejercicios 2014 y 2013 ni en ningún momento durante dichos ejercicios, el Banco ha mantenido en vigor “contratos de agencia” en la forma en la que éstos se contemplan en el artículo 22 del Real Decreto 1245/1995, de 14 de julio.

28.3. PARTICIPACIONES EN EL CAPITAL DE ENTIDADES DE CRÉDITO.

Al 31 de diciembre de 2014 y 2013, el Banco poseía las siguientes participaciones en el capital de otras entidades de crédito, nacionales o extranjeras, igual o superior al 5% de su capital o sus derechos de voto:

| | % | |
|----------------|-------|------|
| | 2014 | 2013 |
| Bancofar, S.A. | 78,92 | - |

28.4. IMPACTO MEDIOAMBIENTAL Y DERECHOS DE EMISIÓN DE GASES DE EFECTO INVERNADERO.

Dada la actividad a la que se dedica el Grupo, el mismo no tiene responsabilidades, gastos, activos, ni provisiones y contingencias de naturaleza medioambiental que pudieran ser significativos en relación con el patrimonio, la situación financiera y los resultados del Grupo. Por este motivo no se incluyen desgloses específicos en la presente memoria de las cuentas anuales consolidadas respecto a información de cuestiones medioambientales.

Asimismo, el Grupo no tiene derechos de emisión de gases de efecto invernadero.

28.5. HONORARIOS DE AUDITORÍA.

Los honorarios satisfechos por la auditoría de cuentas y otros servicios, del Grupo, en 2014 y 2013, son los siguientes:

| | Miles de euros | | |
|-----------------------|---------------------------------|--------------------|------------|
| | Auditoría Cuentas Anuales | Otros servicios | Total |
| Ejercicio 2014 | | | |
| Ernst & Young | 94 | 70 | 164 |
| Otras firmas | 46 | - | 46 |
| Total | 140 | 70 | 210 |

| | Miles de euros | | |
|-----------------------|---------------------------------|--------------------|------------|
| | Auditoría Cuentas Anuales | Otros servicios | Total |
| Ejercicio 2013 | | | |
| Ernst & Young | 67 | 54 | 121 |
| Otras firmas | 51 | 16 | 67 |
| Total | 118 | 70 | 188 |

28.6. SALDOS Y DEPÓSITOS ABANDONADOS.

El Grupo no dispone de saldos inmersos en abandono tal y como se definen en el artículo 18 de la Ley 33/2003, de 3 de noviembre, sobre el patrimonio de las administraciones públicas.

28.7. INFORMACIÓN SOBRE EL PERÍODO MEDIO DE PAGO A PROVEEDORES.

El periodo medio de pago a proveedores durante el ejercicio 2014 ha sido de 30 días (30 días en 2013).

28.8. OTROS COMPROMISOS.

Al 31 de diciembre de 2014 y 2013 el Grupo no mantenía compromisos adicionales a los desglosados en las Notas anteriores.

28.9. BENEFICIO POR ACCIÓN.

Durante los ejercicios 2014 y 2013 Banco Caminos, S.A. ha mantenido 3.515.530 acciones, habiendo ascendido el beneficio (individual) por acción, aproximadamente, a 1,62 euros en el ejercicio 2014 y a 1,56 euros en el ejercicio 2013. Estos importes corresponden tanto a los beneficios básicos como diluidos por acción, dado que no hay instrumentos que puedan considerarse acciones potencialmente ordinarias.

29. HECHOS POSTERIORES A LA FECHA DEL BALANCE.

Con posterioridad al 31 de diciembre de 2014 y hasta el 23 de marzo de 2015, fecha de formulación por parte del Consejo de Administración de Banco Caminos, S.A de sus cuentas anuales consolidadas, no ha ocurrido ningún otro acontecimiento significativo, que deba ser incluido en las cuentas anuales consolidadas adjuntas para que éstas muestren adecuadamente la imagen fiel del patrimonio, de la situación financiera y de los resultados del Grupo.

ANEXO1. EJERCICIO 2014. ENTIDADES DEPENDIENTES Y ASOCIADAS.

| Sociedad | Domicilio | % | | Miles de euros | | | | | | Actividad |
|--|-------------------------|-----------------------|-------------------------|----------------------|----------------|------------------|--------------------------|--------------------|--|-----------|
| | | Participación Directa | Participación Indirecta | Valor neto en libros | Resultado 2014 | Resto Patrimonio | Dividendo Complementario | Dividendo a Cuenta | | |
| Agentecam, S.L.U. | C/ Almagro, 8 | - | 100,00 | 40 | (2) | 38 | - | - | Asesoramiento financiero y patrimonial | |
| Arcogest, S.G.C., S.A. | C/ Ruiz de Alarcón, 12 | - | 100,00 | 688 | 42 | 246 | - | - | Gestión discrecional de carteras | |
| Bancofar, S.A. | C/ Fortuny, 51 | 78,92 | - | 41.836(26.806) | 118.722 | - | - | - | Entidad de crédito | |
| Calldurbon, S.L.U. | C/ Almagro, 8 | - | 100,00 | 12 | - | 121 | - | - | Prestación de servicios de comunicación | |
| Cartera Dinámica, S.I.C.A.V., S.A. | C/ Almagro, 8 | 93,29 | - | 3.251 | 109 | 3.447 | - | - | Institución de inversión colectiva | |
| Corporación Banco Caminos, S.L.U. | C/ Almagro, 8 | 100,00 | - | 30.000 | 585 | 31.506 | - | - | Adquisición y tenencia de activos | |
| Eurocartera 600, S.I.C.A.V., S.A. | C/ Almagro, 8 | 89,20 | - | 3.480 | 532 | 4.894 | - | - | Institución de inversión colectiva | |
| FAM Caminos, S.A. | C/ Almagro, 42 | - | 80,00 | 5.384 | 238 | 2.769 | - | - | Mediador de seguros vinculado | |
| Gabinete de Estudio y Gestión Jurídica, S.A. | C/ Almagro, 8 | 54,52 | 45,48 | 19.275 | 258 | 23.789 | - | - | Adquisición, administración y venta de activos | |
| Gefonsa, S.V., S.A.U. | C/ Fernando el Santo, 3 | - | 100,00 | 2.896 | 843 | 6.249 | - | - | Sociedad de Valores | |
| Gespensión Caminos, E.G.F.P., S.A. U. | C/ Fernando el Santo, 3 | - | 100,00 | 9.203 | 632 | 9.451 | - | - | Administración de Fondos de Inversión | |
| Gestifonsa, S.G.I.I.C., S.A.U. | C/ Almagro, 8 | - | 100,00 | 694 | 548 | 1.647 | - | - | Gestión de instituciones de inversión colectiva | |
| Maxlan, S.A. | C/ Almagro, 8 | 100,00 | - | 8.520 | (301) | 9.310 | - | - | Promoción, gestión y compraventa de terrenos | |
| Servifonsa, A.I.E. | C/ Almagro, 8 | 83,03 | 16,97 | 248 | - | 250 | - | - | Servicios administrativos, financieros y contables | |
| Sistemcam, S.A.U. | C/ Almagro, 8 | - | 100,00 | 602 | 38 | 1.044 | - | - | Servicios informáticos | |
| Sync 2000, S.I.C.A.V., S.A. | C/ Almagro, 8 | 19,76 | - | 657 | 186 | 3.576 | - | - | Institución de inversión colectiva | |

ANEXO1. EJERCICIO 2013. ENTIDADES DEPENDIENTES Y ASOCIADAS.

| Sociedad | Domicilio | % | | Miles de euros | | | | | | Actividad |
|--|-------------------------|-----------------------|-------------------------|----------------------|----------------|------------------|--------------------------|--------------------|--|-----------|
| | | Participación Directa | Participación Indirecta | Valor neto en libros | Resultado 2013 | Resto Patrimonio | Dividendo Complementario | Dividendo a Cuenta | | |
| Agentecam, S.L.U. | C/ Almagro, 8 | - | 100,00% | 40 | (2) | 39 | - | - | Asesoramiento financiero y patrimonial | |
| Calldurbon, S.L.U. | C/ Almagro, 8 | - | 100,00% | 12 | - | 120 | - | - | Prestación de servicios de comunicación | |
| Cartera Dinámica, S.I.C.A.V., S.A. | C/ Almagro, 8 | 90,59% | - | 2.249 | (2) | 2.447 | - | - | Institución de inversión colectiva | |
| Corporación Banco Caminos, S.L.U. | C/ Almagro, 8 | 100,00% | - | 25.200 | 120 | 26.683 | - | - | Adquisición y tenencia de activos | |
| Eurocartera 600, S.I.C.A.V., S.A. | C/ Almagro, 8 | 86,58% | - | 2.486 | 587 | 3.314 | - | - | Institución de inversión colectiva | |
| FAM Caminos, S.A. | C/ Almagro, 42 | - | 80,00% | 5.384 | 697 | 2.157 | - | - | Mediador de seguros vinculado | |
| Gabinete de Estudio y Gestión Jurídica, S.A. | C/ Almagro, 8 | 54,52% | 45,48% | 19.275 | 427 | 23.362 | - | - | Adquisición, administración y venta de activos | |
| Gefonsa, S.V., S.A.U. | C/ Fernando el Santo, 3 | - | 100,00% | 2.896 | 626 | 5.953 | - | - | Sociedad de Valores | |
| Gespensión Caminos, E.G.F.P., S.A.U. | C/ Fernando el Santo, 3 | - | 100,00% | 9.203 | 526 | 9.189 | - | - | Administración de Fondos de Inversión | |
| Gestifonsa, S.G.I.I.C., S.A.U. | C/ Almagro, 8 | - | 100,00% | 694 | 216 | 1.539 | - | - | Gestión de instituciones de inversión colectiva | |
| Maxlan, S.A. | C/ Almagro, 8 | 100,00% | - | 8.520 | (221) | 9.569 | - | - | Promoción, gestión y compraventa de terrenos | |
| Servifonsa, A.I.E. | C/ Almagro, 8 | 80,42% | 19,58% | 201 | - | 250 | - | - | Servicios administrativos, financieros y contables | |
| Sistemcam, S.A.U. | C/ Almagro, 8 | - | 100,00% | 602 | 33 | 1.025 | - | - | Servicios informáticos | |
| Sync 2000, S.I.C.A.V., S.A. | C/ Almagro, 8 | 20,00% | - | 657 | 249 | 3.257 | - | - | Institución de inversión colectiva | |

ANEXO 2. BALANCE INDIVIDUAL (RESUMIDA) DE BANCO CAMINOS, S.A. AL 31 DE DICIEMBRE.

| | Miles de euros | |
|---|------------------|------------------|
| | 2014 | 2013 |
| ACTIVO | | |
| Caja y depósitos en bancos centrales | 100.627 | 51.663 |
| Cartera de negociación | 2.103 | 1.261 |
| Otros activos financieros a valor razonable con cambios en pérdidas y ganancias | - | 2.128 |
| Activos financieros disponibles para la venta | 1.022.863 | 683.447 |
| Inversiones crediticias | 755.247 | 597.948 |
| Cartera de inversión a vencimiento | 12.353 | 15.281 |
| Participaciones | 92.046 | 43.485 |
| Activo material | 1.790 | 1.756 |
| Activos fiscales | 14.983 | 6.054 |
| TOTAL ACTIVO | 2.002.322 | 1.403.165 |
| PASIVO | | |
| Pasivos financieros a coste amortizado | 1.834.553 | 1.276.919 |
| Provisiones | 1.592 | 515 |
| Pasivos fiscales | 20.137 | 7.391 |
| Resto de pasivos | 2.663 | 686 |
| TOTAL PASIVO | 1.858.945 | 1.285.511 |
| PATRIMONIO NETO | | |
| Ajustes por valoración | 32.268 | 10.809 |
| Fondos propios | 111.109 | 106.845 |
| TOTAL PATRIMONIO NETO | 143.377 | 117.654 |
| TOTAL PASIVO Y PATRIMONIO NETO | 2.002.322 | 1.403.165 |
| PRO-MEMORIA | | |
| Riesgos contingentes | 40.770 | 44.528 |
| Compromisos contingentes | 127.084 | 118.572 |
| | 167.854 | 163.100 |

ANEXO 2. CUENTA DE PÉRDIDAS Y GANANCIAS INDIVIDUAL (RESUMIDA) DE BANCO CAMINOS, S.A. AL 31 DE DICIEMBRE.

| | Miles de euros | |
|--|----------------|---------------|
| | 2014 | 2013 |
| Intereses y rendimientos asimilados | 41.614 | 39.872 |
| Intereses y cargas asimiladas | (18.372) | (19.450) |
| A) MARGEN DE INTERESES | 23.242 | 20.422 |
| Rendimiento de instrumentos de capital | 93 | 170 |
| Comisiones percibidas | 4.780 | 4.655 |
| Comisiones pagadas | (1.946) | (1.985) |
| Resultados de operaciones financieras (neto) | 16.923 | 13.866 |
| Diferencias de cambio (neto) | 300 | 203 |
| Otros productos de explotación | 392 | 390 |
| Otras cargas de explotación | (4.726) | (1.795) |
| B) MARGEN BRUTO | 39.058 | 35.926 |
| Gastos de administración | (15.939) | (14.786) |
| Amortización | (284) | (359) |
| Dotaciones a provisiones (neto) | (1.078) | (247) |
| Pérdidas por deterioro de activos financieros (neto) | (13.238) | (12.484) |
| C) RESULTADO DE LA ACTIVIDAD DE EXPLOTACIÓN | 8.519 | 8.050 |
| Pérdidas por deterioro resto activos (neto) | (441) | (1.119) |
| Ganancias (pérdidas) en la baja de activos no clasificados como no corrientes en venta | - | - |
| Diferencias negativa en combinaciones de negocios | - | - |
| Ganancias (pérdidas) de activos no corriente en venta no clasificados como operaciones interrumpidas | - | (34) |
| D) RESULTADO ANTES DE IMPUESTOS | 8.078 | 6.897 |
| Impuesto sobre beneficios | (2.379) | (1.411) |
| E) RESULTADO DEL EJERCICIO PROCEDENTE DE OPERACIONES CONTINUADA | 5.699 | 5.486 |
| Resultado de operaciones interrumpidas (neto) | - | - |
| F) RESULTADO DEL EJERCICIO | 5.699 | 5.486 |

ANEXO 2. ESTADO DE CAMBIOS EN EL PATRIMONIO (RESUMIDO) DE BANCO CAMINOS, S.A. AL 31 DE DICIEMBRE.

I.Estado de ingresos y gastos reconocidos (resumido).

| | | Miles de euros | |
|---|---|----------------|---------------|
| | | 2014 | 2013 |
| A) RESULTADO DEL EJERCICIO | | 5.699 | 5.486 |
| B) OTROS INGRESOS Y GASTOS RECONOCIDOS | | 21.459 | 11.775 |
| B.2) | Partidas que podrán ser reclasificadas a resultados | 21.459 | 11.775 |
| | Activos financieros disponibles para la venta | 30.656 | 16.821 |
| | Impuesto sobre beneficios | (9.197) | (5.046) |
| TOTAL INGRESOS Y GASTO RECONOCIDOS | | 27.158 | 17.261 |

ANEXO 2. ESTADO DE CAMBIOS EN EL PATRIMONIO (RESUMIDO) DE BANCO CAMINOS, S.A. AL 31 DE DICIEMBRE.

II.Estado total de cambios en el patrimonio neto.

| | Miles de euros | | | | | | | | | |
|---|----------------|------------------|---------------|-------------------------------|------------------------|--------------------------|-----------------------------------|----------------------|------------------------|-----------------------|
| | FONDOS PROPIOS | | | | | | | | | |
| | Capital | Prima de emisión | Reservas | Otros instrumentos de capital | Menos: Valores propios | Resultados del ejercicio | Menos: dividendos y retribuciones | Total fondos propios | Ajustes por valoración | Total Patrimonio neto |
| Saldo inicial a 31 de diciembre de 2012 | 27.491 | 29.028 | 39.698 | - | (300) | 5.303 | - | 101.220 | (966) | 100.254 |
| Saldo inicial ajustado | 27.491 | 29.028 | 39.698 | - | (300) | 5.303 | - | 101.220 | (966) | 100.254 |
| Total ingresos y (gastos) reconocidos | - | - | - | - | - | 5.486 | - | 5.486 | 11.775 | 17.261 |
| Otras variaciones del patrimonio neto | - | - | 5.310 | - | 132 | (5.303) | - | 139 | - | 139 |
| Aumentos de capital | - | - | - | - | - | - | - | - | - | - |
| Operaciones con instrumentos de capital propio (neto) | - | - | 7 | - | 132 | - | - | 139 | - | 139 |
| Trasposos entre partidas de patrimonio neto | - | - | 5.303 | - | - | (5.303) | - | - | - | - |
| Saldo a 31 de diciembre de 2013 | 27.491 | 29.028 | 45.008 | - | (168) | 5.486 | - | 106.845 | 10.809 | 117.654 |
| Saldo inicial ajustado | 27.491 | 29.028 | 45.008 | - | (168) | 5.486 | - | 106.845 | 10.809 | 117.654 |
| Total ingresos y (gastos) reconocidos | - | - | - | - | - | 5.699 | - | 5.699 | 21.459 | 27.158 |
| Otras variaciones del patrimonio neto | - | - | 5.506 | - | (1.455) | (5.486) | - | (1.435) | - | (1.435) |
| Operaciones con instrumentos de capital propio (neto) | - | - | 20 | - | (1.455) | - | - | (1.435) | - | (1.435) |
| Trasposos entre partidas de patrimonio neto | - | - | 5.486 | - | - | (5.486) | - | - | - | - |
| Saldo final a 31 de diciembre de 2014 | 27.491 | 29.028 | 50.514 | - | (1.623) | 5.699 | - | 111.109 | 32.268 | 143.377 |

ANEXO 2. ESTADO DE FLUJOS DE EFECTIVO DE BANCO CAMINOS, S.A. AL 31 DE DICIEMBRE.

| | Miles de euros | |
|---|-----------------|----------------|
| | 2014 | 2013 |
| A) FLUJOS DE EFECTIVO DE LAS ACTIVIDADES DE EXPLOTACIÓN | 96.427 | (835) |
| 1. Resultado consolidado del ejercicio | 5.699 | 5.486 |
| 2. Ajustes para obtener los flujos de efectivo de las actividades de explotación: | 17.420 | 15.620 |
| Amortización | 284 | 359 |
| Otros ajustes | 17.136 | 15.261 |
| 3. Aumento / Disminución neto de los activos de explotación | (478.543) | (207.124) |
| Cartera de negociación | (842) | 114 |
| Otros activos financieros a valor razonable con cambios en pérdidas y ganancias | 2.128 | 11.780 |
| Activos financieros disponibles para la venta | (309.718) | (227.281) |
| Inversiones crediticias | (169.943) | 8.259 |
| Otros activos de explotación | (168) | 4 |
| 4. (Aumento) / Disminución neto de los pasivos de explotación | 558.741 | 186.792 |
| Cartera de negociación | - | - |
| Otros pasivos financieros a valor razonable con cambios en pérdidas y ganancias | - | - |
| Pasivos financieros a coste amortizado | 557.634 | 186.850 |
| Otros pasivos de explotación | 1.107 | (58) |
| 5. Cobros / (Pagos) por impuesto sobre beneficios | (6.890) | (1.609) |
| B) FLUJOS DE EFECTIVO DE LAS ACTIVIDADES DE INVERSIÓN | (46.028) | (7.907) |
| 6. Pagos: | (48.956) | (8.735) |
| Activos materiales | (318) | (32) |
| Activos intangibles | - | - |
| Participaciones | (48.638) | (8.703) |
| Entidades dependientes y otras unidades de negocio | - | - |
| Activos no corrientes y pasivos asociados en venta | - | - |
| Cartera e inversión a vencimiento | - | - |
| Otros pagos relacionados con actividades de inversión | - | - |

Sigue

| | Miles de euros | |
|---|----------------|------------|
| | 2014 | 2013 |
| 7. Cobros: | 2.928 | 828 |
| Activos materiales | - | - |
| Activos intangibles | - | - |
| Participaciones | - | - |
| Entidades dependientes y otras unidades de negocio | - | - |
| Activos no corrientes y pasivos asociados en venta | - | - |
| Cartera de inversión a vencimiento | 2.928 | 828 |
| Otros cobros relacionados con actividades de inversión | - | - |
| C) FLUJOS DE EFECTIVO DE LAS ACTIVIDADES DE FINANCIACIÓN | (1.435) | 139 |
| 8. Pagos: | (1.435) | - |
| Dividendos | - | - |
| Pasivos subordinados | - | - |
| Amortización de instrumentos de capital propio | - | - |
| Adquisición de instrumentos de capital propio | (1.435) | - |
| Otros pagos relacionados con actividades financiación | - | - |
| 9. Cobros: | - | 139 |
| Pasivos subordinados | - | - |
| Emisión de instrumentos de capital propio | - | - |
| Enajenación de instrumentos de capital propio | - | 139 |
| Otros cobros relacionados con actividades de financiación | - | - |

Sigue

| | Miles de euros | |
|---|----------------|---------|
| | 2013 | 2012 |
| D) EFECTO DE LAS VARIACIONES DE LOS TIPOS DE CAMBIO | - | - |
| E) AUMENTO / (DISMINUCIÓN) NETO DEL EFECTIVO Y EQUIVALENTES (A+B+C+D) | 48.964 | (8.603) |
| F) EFECTIVO Y EQUIVALENTES AL INICIO DEL PERIODO | 51.663 | 60.266 |
| G) EFECTIVO Y EQUIVALENTES AL FINAL DEL PERIODO (E+F) | 100.627 | 51.663 |

Pro-memoria:

| COMPONENTES DEL EFECTIVO Y EQUIVALENTES AL FINAL DEL PERIODO | | |
|--|----------------|---------------|
| Caja | 988 | 969 |
| Saldos equivalentes al efectivo en bancos centrales | 99.639 | 50.694 |
| Otros activos financieros | - | - |
| Menos: Descubiertos bancarios reintegrables a la vista | - | - |
| TOTAL EFECTIVO Y EQUIVALENTES AL FINAL DEL PERIODO | 100.627 | 51.663 |

BANCO CAMINOS, S.A. Y SU GRUPO CONSOLIDADO INFORME BANCARIO ANUAL.

En cumplimiento de lo dispuesto en el artículo 87.1 de la Ley 10/2014, de 26 de junio, de ordenación, supervisión y solvencia de entidades de crédito, a continuación se detalla la información requerida por la citada norma.

a) Denominación, naturaleza y ubicación geográfica de la actividad del Banco.

Banco Caminos, S.A. tiene como actividad típica y habitual la de recibir fondos del público en forma de depósito, préstamo, cesión temporal de activos financieros u otras análogas que lleven aparejada la obligación de su restitución, aplicándolos por cuenta propia a la concesión de préstamos, créditos u otras operaciones de análoga naturaleza que permitan atender las necesidades financieras de sus clientes. A tal fin podrá realizar toda clase de operaciones activas, pasivas y de servicios permitidas a las entidades de crédito. Su ámbito de actuación se extiende con carácter principal a todo el territorio nacional, sin perjuicio de que pueda desarrollar fuera del mismo las operaciones legalmente permitidas. El Banco desarrolla su actividad a través de dos oficinas localizadas en Madrid.

b) Volumen de negocio, resultado antes de impuestos, impuesto sobre el resultado y subvenciones o ayudas públicas recibidas (datos del Grupo consolidado).

| | Miles de euros | |
|--|----------------|---------|
| | 2014 | 2013 |
| Intereses y rendimientos asimilados | 53.520 | 39.216 |
| Resultado antes de impuestos | 43.091 | 10.312 |
| Impuesto sobre beneficios | (3.797) | (2.266) |
| Subvenciones o ayudas públicas recibidas | - | - |

c) Número de empleados a tiempo completo.

| | Miles de euros | |
|---------------------------------------|----------------|------|
| | 2014 | 2013 |
| Número de empleados a tiempo completo | 272 | 163 |

Al 31 de diciembre de 2014 el rendimiento de los activos, calculado como la división del beneficio neto entre balance total consolidados del Banco, ha sido del 1,49% (2013: 0,57%).

INFORME DE GESTION 2014.

El ejercicio 2014 representa a nivel económico un año de continuación en la toma de decisiones adicionales en aras a obtener un mayor dinamismo de la economía mundial que se sigue caracterizando por la observancia de diferentes ciclos económicos entre las principales áreas.

En concreto, EEUU experimentó un crecimiento anual del PIB del 2,4% respecto al 2,2% del año 2013. Este dato consolida que las medidas adoptadas por la Reserva Federal norteamericana fundamentadas en situar sus tipos de interés en niveles especialmente reducidos y reforzados por los programas de expansión cuantitativa a través de la compra de bonos han producido en este tiempo resultados positivos. Especialmente es reseñable su efecto en la creación de empleo, mejorando su tasa de desempleo desde niveles máximos del 10.0% en el momento álgido de la crisis a tasas actuales del 5.6%. Así, para el 2015 posiblemente se observen las primeras señales alcistas de tipos de interés tras afianzar su recuperación económica.

A raíz de los efectos de esta implementación, con un dato de PIB del -0,5% en 2013 en el área Euro, el Banco Central Europeo aprobó el diseñar y aplicar medidas muy similares mediante la aprobación de compras de bonos por un importe significativo. La declaración de esta voluntad ante los mercados de capitales confirmó con más intensidad la senda de reducción de rentabilidades de la deuda pública, facilitando la posibilidad de financiación más barata de manera global.

El PIB del 2014 consiguió entrar en terreno positivo y ofrecer una cierta mejoría hasta alcanzar el 0,9% combinado con un IPC del 0,6%. Este último por debajo del objetivo de medio plazo del BCE situado en el nivel del 2,00%, lo que confiere que asistamos al inicio de un periodo de bajos tipos de interés y ayuden a reactivar el consumo y la inversión.

Esta tendencia está también recogida en España, y en la que asistimos a un crecimiento de la economía del 1,4% del PIB, afortunadamente dejando atrás uno de los periodos más prolongados de crisis vividos históricamente. Este aumento ha sido constituido por una incipiente mejoría en la demanda

interna de los hogares, experimentando un crecimiento del 2,4%, y se complementa con la evolución de la producción industrial y desarrollo empresarial del sector exterior. Deseamos que éste sea el inicio y consolidación de una recuperación económica que se transmita paulatinamente a todos y cada uno de los hogares y tejido empresarial del país.

Para Banco Caminos el ejercicio 2014 ha significado un año de crecimiento. Así como en años anteriores, donde hemos asistido a un intenso proceso de consolidación del sector financiero en un entorno complicado, durante la crisis, la Entidad incrementó los parámetros que considera de forma estructural esenciales en la actividad bancaria como son su prudencia y control en la gestión. En este tiempo, Banco Caminos ha generado unos ratios de liquidez y solvencia sensiblemente superiores a la media del sector que ha permitido a mediados de este año el poder adquirir más del 70% del capital de Bancofar sin tener que realizar ampliación de capital alguna, financiándose exclusivamente con recursos propios generados de ejercicios anteriores.

Bancofar se ha convertido en la principal participada de Banco Caminos, en la que destacan muchas similitudes en uno de los aspectos más importantes, que es la manera de tratar y ayudar a nuestros clientes para solventar sus necesidades financieras. Este modelo es el que aúna a ambas entidades y en el que se trabaja para conseguir productos y servicios más eficientes. Estamos seguros que dicha unión generará globalmente numerosas ventajas para ambas Entidades.

Así mismo, en el propio Banco Caminos más Bancofar, el ejercicio 2014 ofrece un alto crecimiento en varios de sus componentes más significativos y que consolida el modelo de la Entidad año tras año. Respecto al Activo del Balance a fecha 31 de diciembre se ha experimentado un crecimiento anual de 1.227.477 Mls €, en términos porcentuales del 87,31%, alcanzando la cifra de 2.633.407 Mls €.

En el Pasivo del Balance, también ha habido un crecimiento sustancial y acorde con las anteriores magnitudes, aumentando los Recursos de Clientes en 954.739 Mls €, que supone un incremento del 93,09%, ascendiendo a una cifra total de 1.980.372 Mls €.

A nivel de Recursos Fuera de Balance, asociados principalmente con la gestión de activos a través de fondos de inversión, planes de pensiones y carteras individuales gestionadas de clientes, el crecimiento ha sido considerable, que representa un aumento del 24,91%, por un importe total de 997.964 Mls €.

El Resultado antes de Impuestos alcanzó los 39.294 Mls €, situándose la cifra de Fondos Propios en 158.843 Mls €.

Queremos destacar que la solidez y crecimiento de la Entidad son el resultado de la dedicación y buen criterio del Consejo de Administración, así como el esfuerzo de todo el personal que conjuntamente con la confianza depositada de nuestros accionistas y clientes hacen posible esta evolución. A todos ellos, quisiéramos transmitirle nuestro especial agradecimiento.

Los miembros del Consejo de Administración de Banco Caminos, S.A., en la sesión celebrada el día 23 de marzo de 2015, formulan las Cuentas Anuales Consolidadas y el Informe de Gestión Consolidado del ejercicio anual terminado el 31 de diciembre de 2014. Asimismo, los miembros del Consejo de Administración declaran que, hasta donde alcanza su conocimiento, dichas Cuentas Anuales Consolidadas correspondientes al ejercicio 2014, han sido elaboradas con arreglo al marco de información financiera aplicable al Grupo, ofrecen la imagen fiel del patrimonio consolidado, de la situación financiera consolidada y de los resultados consolidado de Banco Caminos, S.A. y su Grupo Consolidado, y que el Informe de Gestión Consolidado incluye un análisis fiel de la evolución y los resultados empresariales y de la posición del Grupo, junto con la descripción de los principales riesgos e incertidumbres a que se enfrentan.

Banco Caminos
banco privado