

# INFORME ANUAL 2024



<b>1</b>	<b>CONSEJO DE ADMINISTRACIÓN</b>	<b>2</b>
<b>2</b>	<b>HITOS DEL PERIODO Y 2024 EN CIFRAS</b>	<b>4</b>
<b>3</b>	<b>CARTERA DE PRODUCTOS</b>	<b>12</b>
<b>4</b>	<b>CARTA DEL PRESIDENTE</b>	<b>16</b>
<b>5</b>	<b>INFORME DE GESTIÓN CONSOLIDADO</b>	<b>20</b>
<b>6</b>	<b>CUENTAS ANUALES CONSOLIDADAS E INFORME DE AUDITORÍA</b>	<b>56</b>



# CONSEJO

DE ADMINISTRACIÓN

## COMISIONES

	CALIFICACIÓN	EJECUTIVA	AUDITORÍA	NOMBRAMIENTOS, RETRIBUCIONES Y SOSTENIBILIDAD	CONSEJERO COORDINADOR
<b>D. JOSÉ M<sup>a</sup> FERNÁNDEZ SOUSA-FARO</b> Presidente	Ejecutivo	●●			
<b>D. PEDRO FERNÁNDEZ PUENTES</b> Vicepresidente	Ejecutivo	●			
<b>D<sup>a</sup>. MONTSERRAT ANDRADE DETRELL</b> Vocal	Dominical	●		●	
<b>D. FERNANDO MARTÍN-DELGADO SANTOS</b> Vocal	Otro externo	●			
<b>D. EDUARDO SERRA REXACH</b> Vocal	Otro externo			●	
<b>D. CARLOS SOLCHAGA CATALÁN</b> Vocal	Otro externo		●		
<b>D<sup>a</sup>. SOLEDAD CUENCA MIRANDA</b> Vocal	Independiente		●	●●	
<b>D<sup>a</sup>. ROSA MARÍA SÁNCHEZ-YEBRA ALONSO</b> Vocal	Independiente		●●		
<b>D<sup>a</sup>. SANDRA ORTEGA MERA</b> Vocal	Dominical				
<b>D<sup>a</sup>. BLANCA HERNÁNDEZ RODRÍGUEZ</b> Vocal	Independiente		●	●	
<b>D. MARIANO ESTEBAN RODRÍGUEZ</b> Vocal	Independiente				●
<b>D. EMILIANO CALVO ALLER</b> Vocal	Independiente			●	

●● Presidente de la Comisión

● Vocal de la Comisión

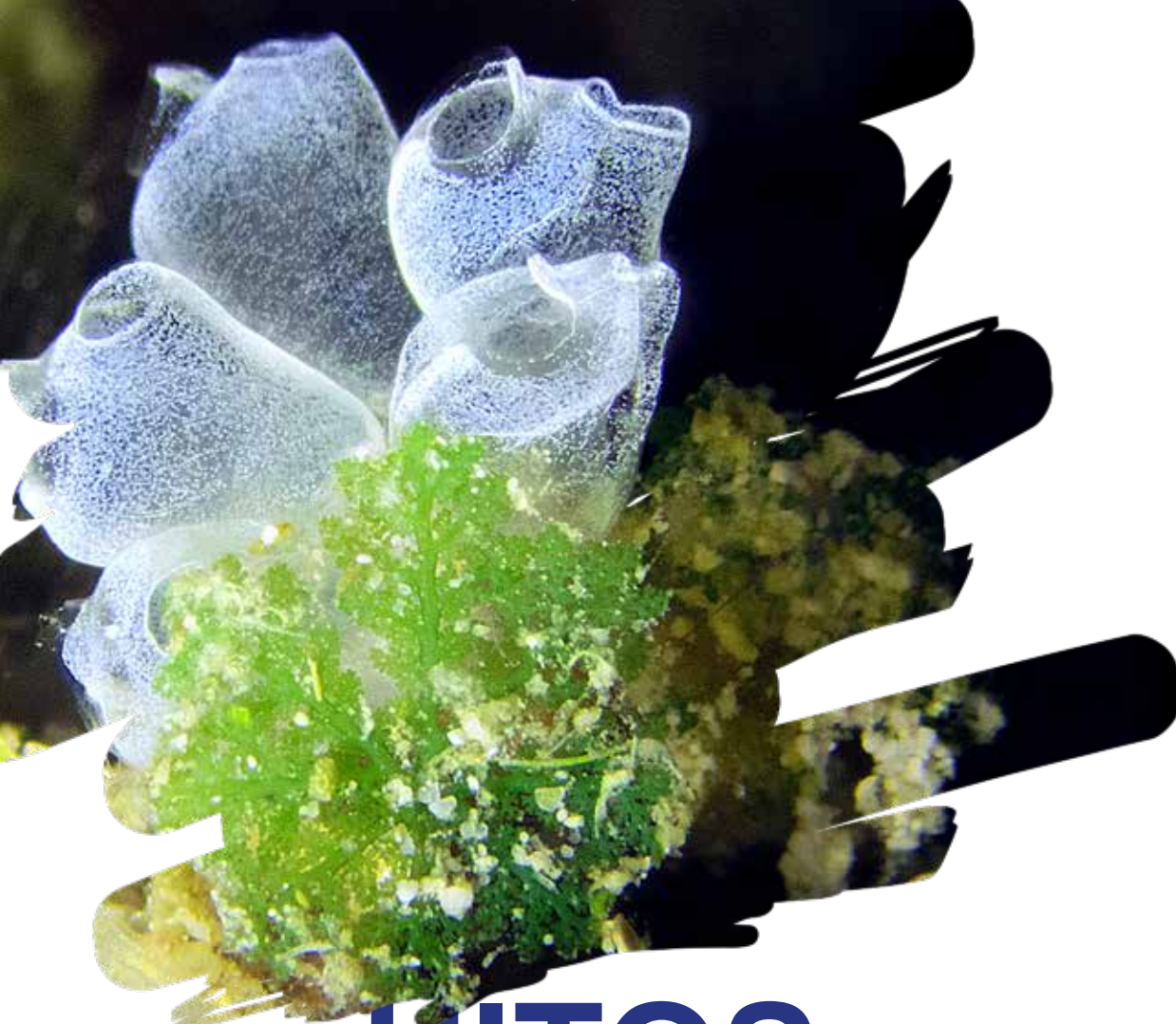

# HITOS

DEL PERIODO Y 2024 EN CIFRAS

# HITOS 2024



## ONCOLOGÍA

### Hitos en el desarrollo clínico:

- Pharma Mar SA y su socio Jazz Pharmaceuticals han anunciado en octubre de 2024 resultados positivos y estadísticamente significativos de supervivencia global y supervivencia libre de progresión de Zepzelca® (**lurbinectedina**) en combinación con atezolizumab para el tratamiento del cáncer de pulmón de célula pequeña en primera línea de tratamiento.
- El ensayo clínico en fase III LAGOON, que evalúa Zepzelca® (**lurbinectedina**) en el tratamiento de pacientes con cáncer de pulmón de célula pequeña en segunda línea, finalizó el reclutamiento de pacientes del ensayo.
- En 2024 se presentaron en ASCO (American Society of Clinical Oncology) los resultados de la combinación de Zepzelca® (**lurbinectedina**) e irinotecán que muestran que el 52,7% de los pacientes tratados con cáncer de pulmón de célula pequeña en recaída con intervalo libre de quimioterapia mayor de 30 días alcanzaron una respuesta objetiva al tratamiento (reducción tumoral =30%).
- Se están llevando a cabo fases I con **PM54** y **PM534**, estableciéndose ya su plan de desarrollo.

### Hitos Regulatorios:

- En 2024 el socio de Pharma Mar en China, Luye Pharma Group Ltd., ha recibido de la Administración Nacional de Productos Médicos de China, la aprobación condicional para la comercialización de Zepzelca® (**lurbinectedina**) para el tratamiento de pacientes adultos con cáncer de pulmón microcítico metastásico en segunda línea. En la actualidad, Zepzelca® (**lurbinectedina**) está disponible para su comercialización en 17 territorios.

## R N A i

- En 2024 se ha concluido la construcción de la primera fase de una planta de producción de oligonucleótidos.

## 2024 EN CIFRAS



Evolución de los ingresos (€ '000)

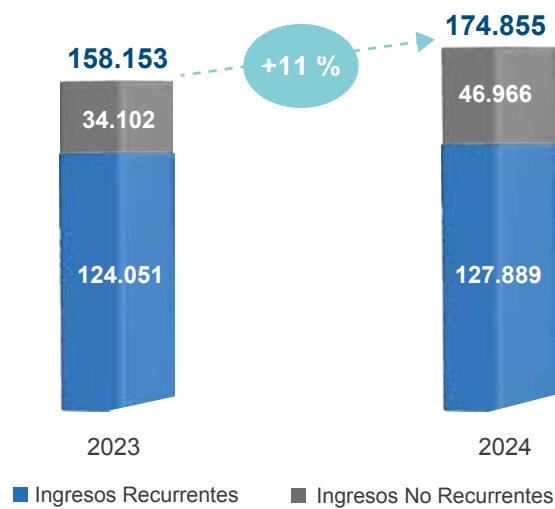

Detalle de ingresos recurrentes (€ '000)

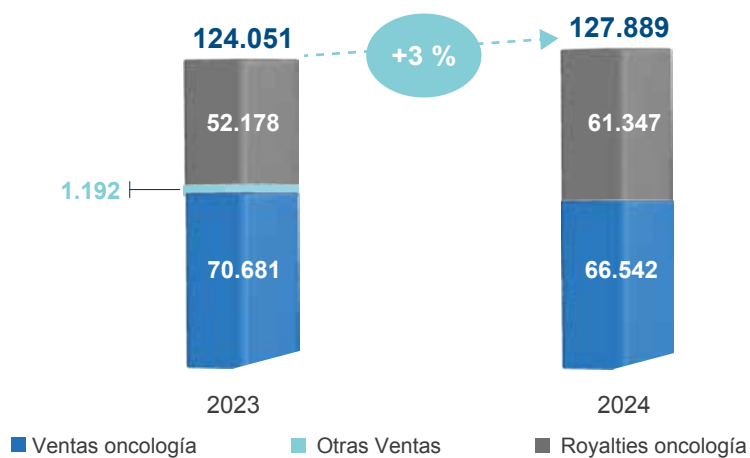

### Ingresos totales por producto

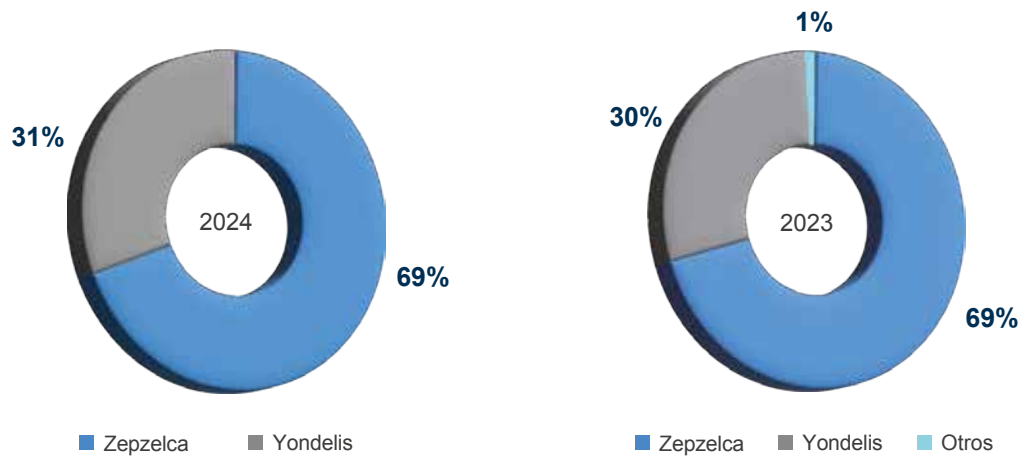

### 2024 Desglose de ingresos por producto

Millones de euros

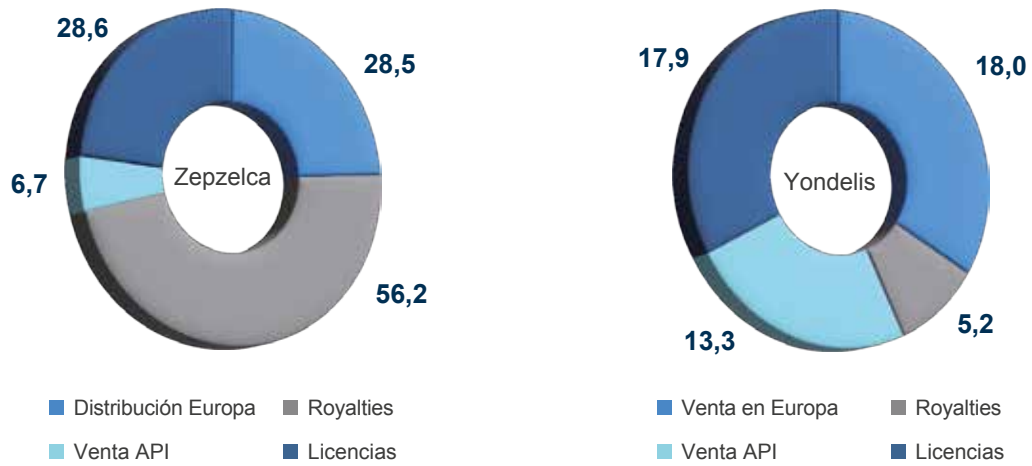

## OTROS DATOS FINANCIEROS 2024

<b>Ingresos totales</b> <b>174,9 millones</b> +11%	<b>Gasto I+D</b> <b>103,5 millones</b> +4%	<b>EBITDA:</b> <b>13,0 millones vs. (2023)</b> <b>2,1 millones</b>
--	--	--

**El grupo Pharma Mar cierra el ejercicio 2024 con un beneficio neto de 26,1 millones**

<b>Los royalties por ventas de Zepzelca aumentan un 15%</b>  (Zepzelca)	<b>Los royalties por ventas de Yondelis en EE.UU. y Japón aumentan un 37%</b>  (Yondelis)	<b>Los ingresos por acuerdos de licencia crecen un 38%</b>  (Todos)
---	---	---

**Zepzelca se mantiene como la principal fuente de ingresos ascendiendo a 119,9 millones**

<p><b>La posición de caja neta se sitúa en 109,2 millones, tras haber invertido 15,0 millones en la planta de oligonucleótidos y haber destinado 11,4 millones a pago de dividendos</b></p>	<p><b>La deuda financiera se sitúa en 47,8 millones tras la contratación de un préstamo de 15,0 millones y la amortización de préstamos bancarios y de organismos oficiales por 5,7 millones</b></p>
---	--

**La tesorería total asciende a 156,9 millones de euros**

# INFORMACIÓN NO FINANCIERA

## 2024

Plantilla media por género y categoría

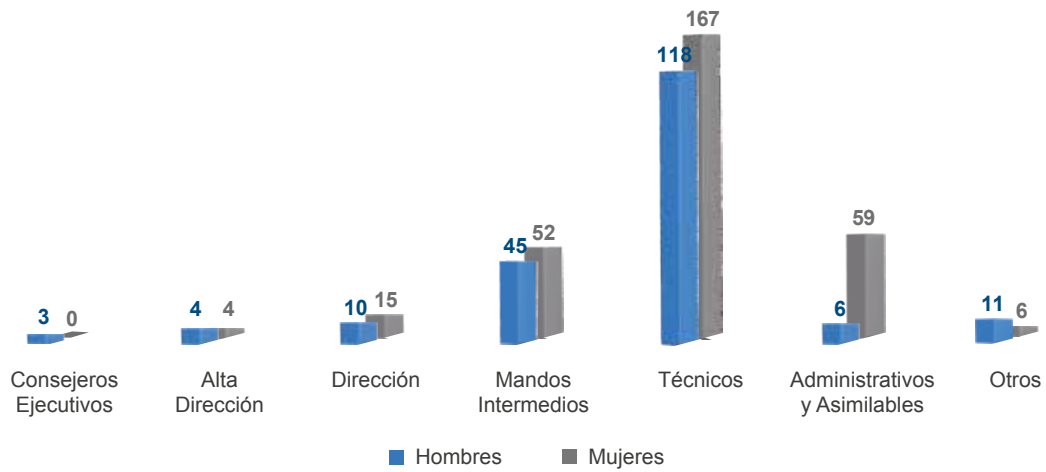

## Social



## Gobierno



## Medioambiente

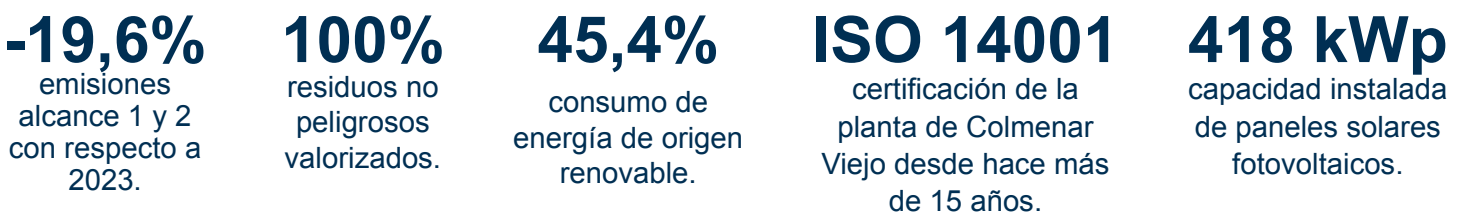



CARTERA DE

# PRODUCTOS

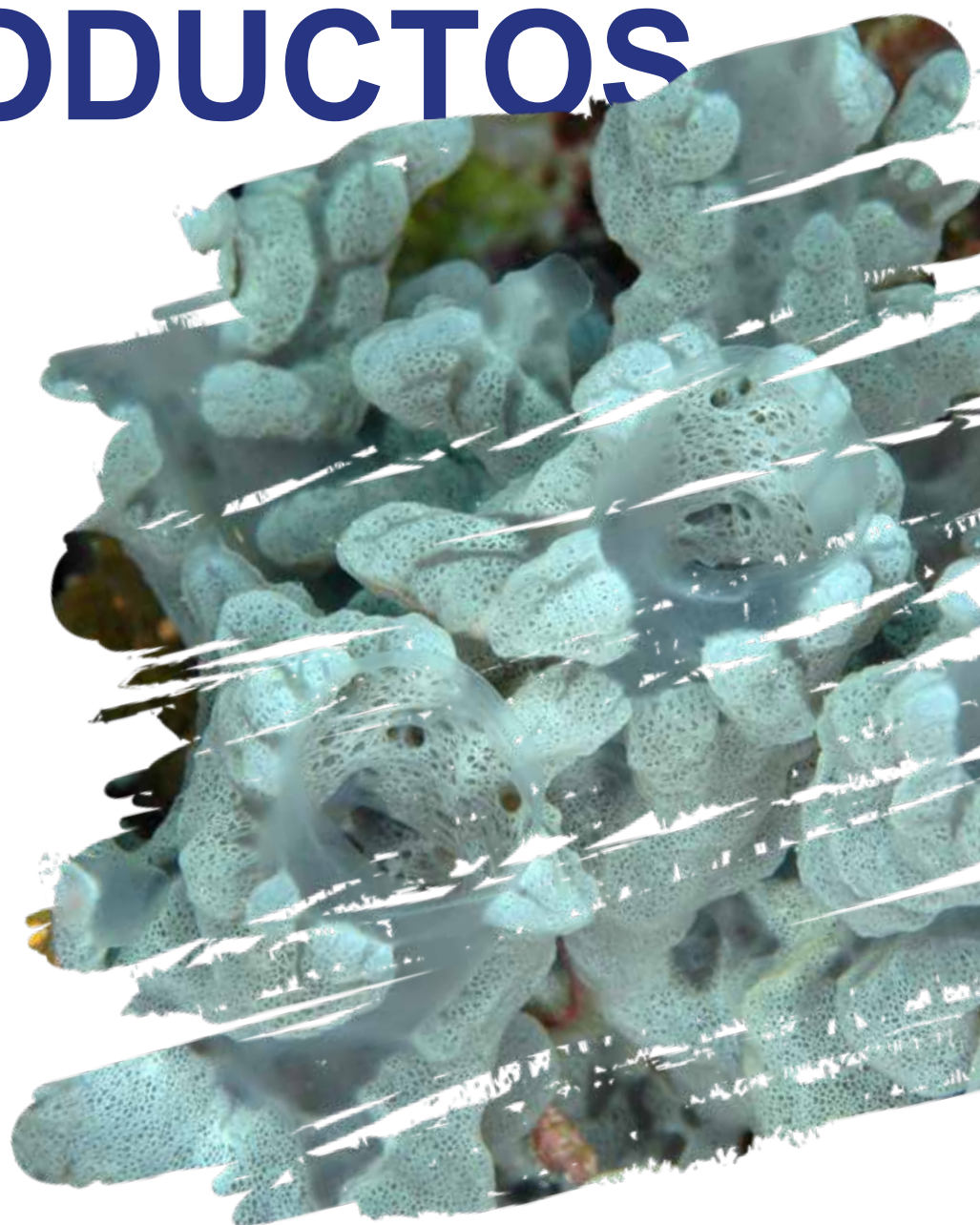



PROGRAMA/ INDICACIÓN		FASE I	FASE II	FASE III	MERCADO
<b>Yondelis® (trabectedina)</b>					
Sarcoma de Tejido Blando 2ª/3ª línea	Monoterapia	▶			
Cáncer de Ovario 2ª/3ª línea	+ PLD (doxorubicina liposomal pegilada)	▶			
<b>Aplidin® (plitidepsina)</b>					
R/R Mieloma múltiple <sup>1</sup> 3ª/4ª línea	+ dexametasona	▶			
<b>Zepzelca® (Lurbinectedina)</b>					
Cáncer de pulmón microcítico 2ª línea EEUU / otros países	Monoterapia	▶			
Cáncer de pulmón microcítico (*) 1ª línea de mantenimiento	+ atezolizumab	▶			
Cáncer de pulmón microcítico 2ª línea	Lurbi vs. Lurbi+ Irinotecan vs. Topotecan o Irinotecan	▶ LAGOON			
Leiomiomasarcoma 1ª línea	+ doxorubicina	▶ Fase IIb/III			
Cáncer de pulmón microcítico 2ª línea	+ irinotecan	▶			
Cáncer de pulmón microcítico Combo <sup>2</sup> 2ª línea	+ atezolizumab	▶			
<b>Ecubectedina (PM14)</b>					
Tumores sólidos (ensayo basket)	Monoterapia	▶			
Tumores sólidos	Ensayos en combinación con IO	▶			
Sarcoma de tejido blando <sup>2</sup>	Combinación con radiación	▶			
<b>PM534</b>					
Tumores sólidos	Monoterapia	▶			
<b>PM54</b>					
Tumores sólidos	Monoterapia	▶			

(1) Aprobado en Australia.

(2) IST – Investigator Sponsored Trial.

\* Ensayo que lleva a cabo Jazz Pharmaceuticals con Roche.



		INVESTIGACIÓN	PRECLÍNICA	FASE I	FASE II	FASE III	MERCADO
<b>Oftalmología</b>							
Degeneración macular	SYL1801	▶					
Alergias oculares	SYL116011	▶					
Retinosis pigmentaria	SYLA SYL B	▶					
<b>Desarrollo de tecnologías</b>							
Liberación controlada	Formulaciones	▶					
Liberación controlada	Modificaciones	▶					



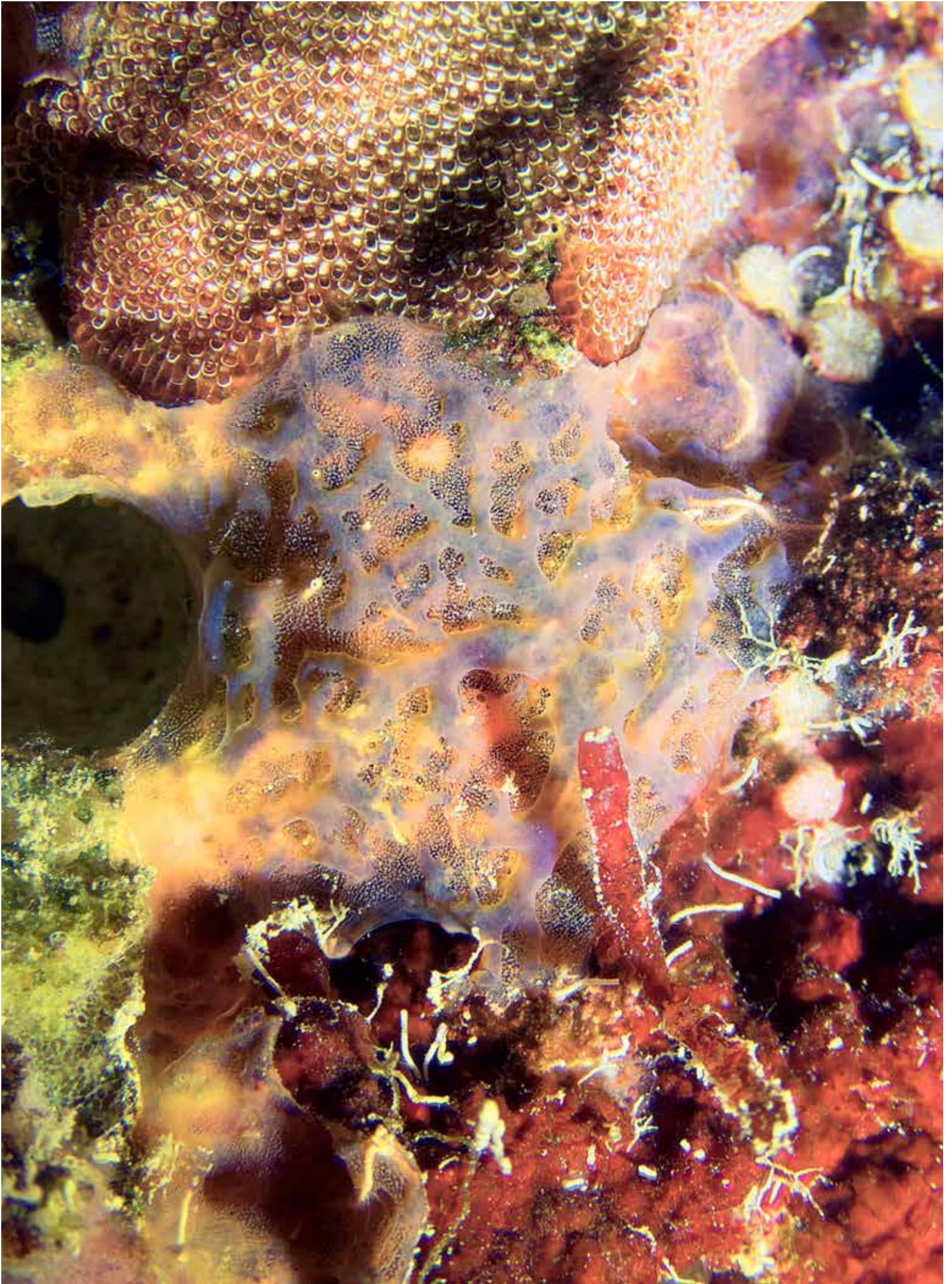

CARTA DEL

# PRESIDENTE

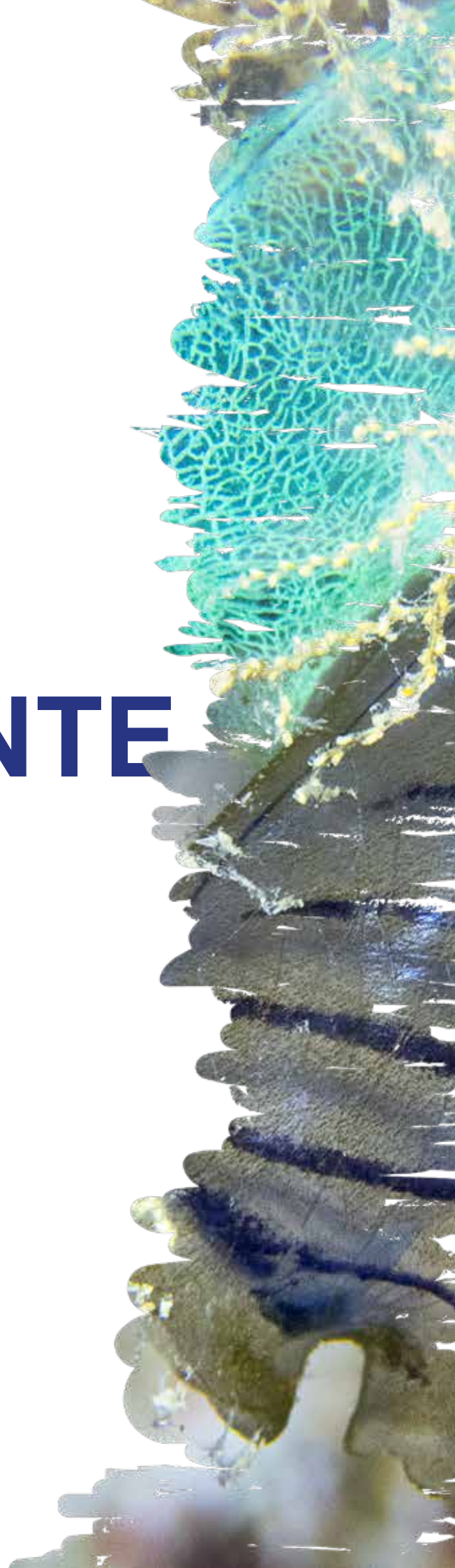

## CARTA DEL PRESIDENTE

Estimados accionistas:

Tengo el placer de dirigirme a ustedes un año más para hacer balance del ejercicio 2024. Nuestra compañía sigue avanzando con determinación en su compromiso con la innovación y la excelencia científica, fortaleciendo nuestra posición en oncología y asegurando un futuro prometedor para Pharma Mar. La solidez de nuestro balance financiero nos proporciona una base firme para continuar con nuestra estrategia de crecimiento y expansión global.

En el segmento de oncología, nuestro socio Jazz Pharmaceuticals ha consolidado a Zepzelca (lurbinectedin) en Estados Unidos como el estándar de tratamiento en segunda línea de cáncer de pulmón de célula pequeña. Durante 2024, las ventas de Zepzelca en ese país han continuado creciendo a doble dígito, lo que demuestra no solo la confianza de la comunidad médica en este tratamiento, sino su importante aportación para los pacientes. Zepzelca se ha convertido también en una alternativa terapéutica clave en otros mercados internacionales, donde nuestros socios han logrado la aprobación para su comercialización en 17 países. Nos enorgullece haber contribuido a mejorar la calidad de vida de miles de pacientes en un número creciente de países y seguimos firmemente comprometidos con la expansión de este tratamiento a nuevos territorios.

Uno de nuestros hitos más importantes en 2024 ha sido el anuncio de los resultados positivos del ensayo clínico de fase III con Zepzelca en combinación con atezolizumab para el tratamiento de cáncer de pulmón de célula pequeña en primera línea de mantenimiento. Este estudio ha sido llevado a cabo por nuestro socio Jazz Pharmaceuticals junto con Hoffmann-La Roche. En octubre de 2024, se comunicó que el ensayo había obtenido resultados positivos en sus dos objetivos primarios, supervivencia libre de progresión (PFS) y supervivencia global (OS), y que estos resultados eran estadísticamente significativos y clínicamente relevantes. Estos datos refuerzan el potencial de Zepzelca para transformar el paradigma de tratamiento de cáncer de pulmón de célula pequeña. Con esta evidencia, procederemos al registro del dossier de aprobación ante la Agencia Europea del Medicamento (EMA) durante la primera mitad de 2025. Asimismo, nuestro socio Jazz Pharmaceuticals ha anunciado su intención de presentar el dossier de aprobación ante la FDA en Estados Unidos en el mismo período. La posibilidad de que Zepzelca sea aprobado como tratamiento de primera línea de mantenimiento para cáncer de pulmón de célula pequeña representa un avance significativo en la lucha contra esta devastadora enfermedad, ampliando el acceso a esta nueva alternativa terapéutica para un mayor número de pacientes.

Además, en 2024, nuestro socio en China, Luye, obtuvo la aprobación para la comercialización de Zepzelca en China para el tratamiento del cáncer de pulmón de célula pequeñas en segunda línea. Esta aprobación representa un paso crucial en nuestra estrategia de expansión global, permitiendo que un número cada vez mayor de pacientes se beneficie de nuestro tratamiento innovador..

El programa de uso compasivo en Europa sigue creciendo, con más de 4.000 pacientes tratados desde su inicio hace cuatro años. Este programa permite que miles de pacientes accedan a Zepzelca mientras llega la aprobación para la comercialización -, reforzando nuestro compromiso con los pacientes y con la misión de mejorar su calidad de vida..

A nivel de desarrollo clínico, seguimos impulsando nuestro pipeline con nuevos estudios y avances en investigación. El ensayo clínico de fase III LAGOON, con Zepzelca para el tratamiento del cáncer de pulmón de célula pequeña en segunda línea, finalizó el reclutamiento de pacientes en diciembre de 2024. Esperamos disponer de los resultados de este ensayo en 2026.

Asimismo, tenemos en marcha un ensayo de fase II/III (SaLuDo) con Zepzelca para otra indicación: el leiomioma en primera línea de tratamiento.

Los datos preliminares que dieron origen a este ensayo, nos hacen ser muy optimistas respecto a sus resultados.

Del mismo modo, seguimos avanzando en el desarrollo de nuevas moléculas de origen marino con gran potencial terapéutico. En este sentido, hemos progresado en los ensayos con nuestras moléculas en etapas más tempranas, como ecubectedina, PM534 y PM14. Estas moléculas están mostrando resultados muy prometedores en los ensayos clínicos de fase I y II, y hemos diseñado un ambicioso plan de desarrollo que ya estamos implementando y cuyos frutos esperamos ver en los próximos años..

El esfuerzo inversor de Pharma Mar en estos nuevos proyectos es crucial, ya que, sin duda, serán la clave de nuestro crecimiento futuro más allá de Zepzelca. Tenemos muy claro nuestro compromiso con la innovación, y estamos convencidos de que la inversión en I+D contribuirá a que nuestras futuras terapias oncológicas sigan marcando la diferencia en la vida de los pacientes.

Nuestra sólida posición financiera junto con la positiva evolución de los ingresos de Zepzelca, nos ha permitido afrontar con solvencia el desafío derivado de la entrada de genéricos de Yondelis en Europa y continuar con nuestros planes de crecimiento. .



Esperamos que la prevista aprobación de Zepzelca en primera línea de mantenimiento para el tratamiento de cáncer de pulmón de célula pequeña, tanto en la UE como en EE. UU., se traduzca en un impulso muy significativo de nuestros ingresos. Además, confiamos en que su desarrollo en nuevas indicaciones, como el tratamiento de leiomioma en primera línea, refuerce aún más su éxito. Junto con el avance de nuestros programas de I+D, esto representará un fuerte impulso para el crecimiento futuro de la compañía y consolidará nuestra posición en oncología.

El año 2024 ha sido testigo de logros muy importantes para Pharma Mar. Estos hitos históricos se han reflejado en el mercado bursátil español, que ha visto cómo la acción de Pharma Mar se revalorizaba en más de un 94 % durante el ejercicio, situándose como el segundo valor con mayor revalorización en la bolsa española y demostrando así el respaldo recibido por parte del mercado.

Todos estos logros han sido posibles gracias al talento, esfuerzo y dedicación de nuestro equipo de profesionales, a quienes quiero expresar mi más sincero agradecimiento. Su compromiso, pasión en el desempeño de su labor y contribución al crecimiento de la compañía son el motor que impulsa nuestros éxitos. Su trabajo incansable

nos permitirá seguir avanzando y alcanzar nuevas metas.

Asimismo, deseo agradecer al Consejo de Administración por su continuo apoyo y orientación estratégica, fundamentales para la evolución de nuestra compañía.

A ustedes, nuestros accionistas, quiero expresarles un agradecimiento especial. Su respaldo a lo largo de este trayecto y su confianza en nuestro proyecto son pilares esenciales para seguir creciendo y mantenernos firmes en nuestra misión de transformar la vida de los pacientes a través de la ciencia y la innovación.

Miramos hacia el futuro con optimismo y determinación, convencidos de que los próximos años traerán nuevas oportunidades de crecimiento y consolidación para Pharma Mar. Seguiremos trabajando con la misma pasión para continuar marcando la diferencia.

Gracias por su apoyo continuo y por acompañarnos en este emocionante viaje.

Un cordial saludo,

José María Fernández Sousa-Faro.  
Presidente.





INFORME DE

# GESTIÓN

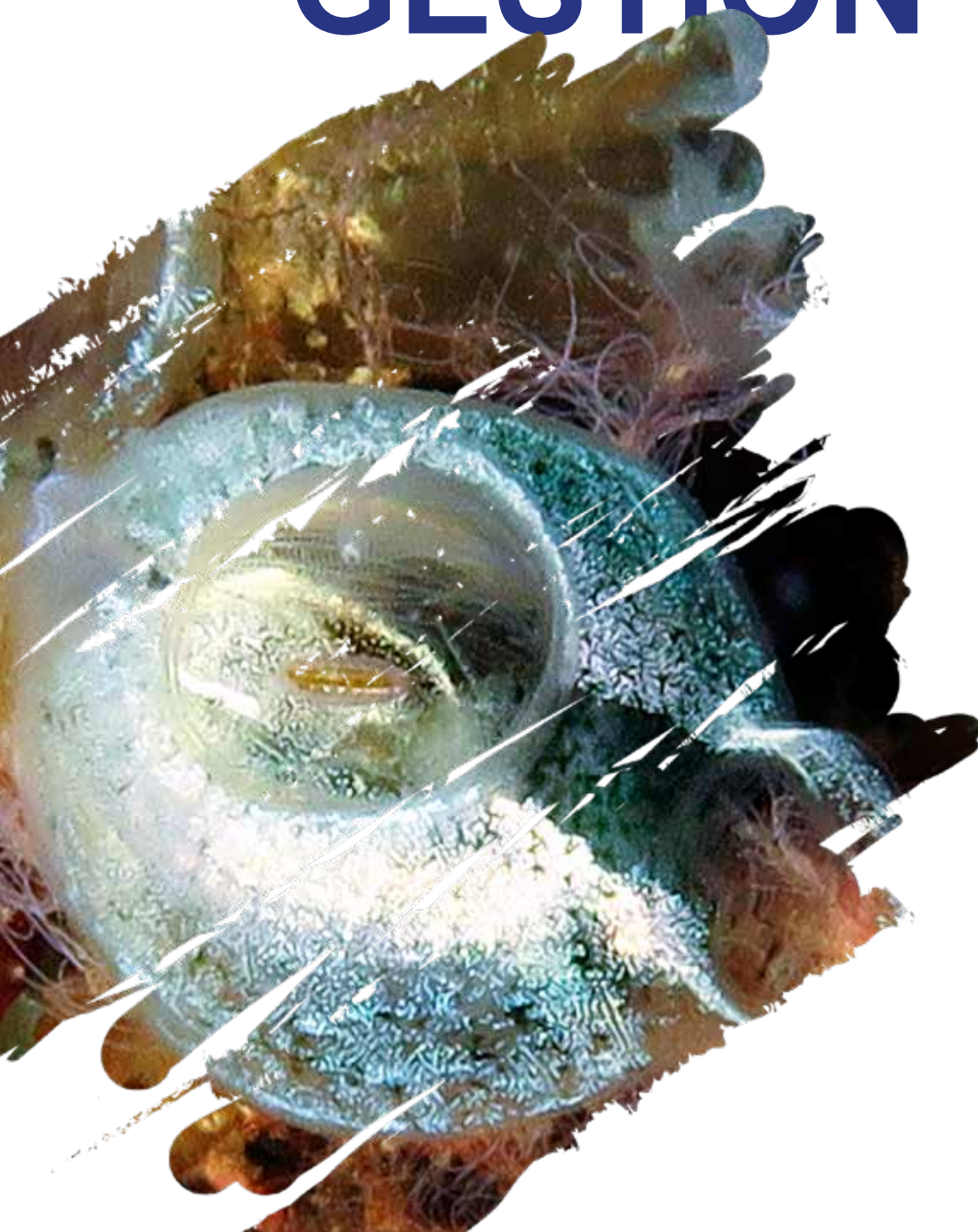

# INFORME DE GESTIÓN

## 1 · SITUACIÓN DE LA ENTIDAD

### 1.1 · Estructura organizativa

Pharma Mar, S.A. (la Sociedad) es la sociedad cabecera de un Grupo de empresas (Grupo Pharma Mar o el Grupo) cuya información financiera a 31 de diciembre de 2024 se presenta en dos segmentos de actividad: Oncología y RNA de interferencia. En 2024 ha quedado inscrita en el Registro Mercantil la liquidación de Genómica, SAU después de que el Consejo de Administración de Pharma Mar de 27 de septiembre de 2022, acordase cesar la actividad en el área de Diagnóstico.

Pharma Mar alcanzó la condición de cabecera de Grupo en 2015 a través de la operación de fusión inversa entre Pharma Mar (sociedad absorbente) y Zeltia (sociedad absorbida). Como consecuencia de la mencionada fusión, el patrimonio completo de Zeltia con sus derechos y obligaciones se transmitió en bloque a la sociedad absorbente, Pharma Mar.

El Consejo de Administración de la sociedad cabecera de Grupo, Pharma Mar, define la estrategia general. Cuenta para el ejercicio de sus responsabilidades con las siguientes comisiones delegadas: Comisión ejecutiva, Comisión de

auditoría y Comisión de nombramientos y retribuciones y de sostenibilidad.

### 1.2 · Funcionamiento: Modelo de negocio, estrategia

El negocio principal de Pharma Mar es el desarrollo y comercialización de fármacos antitumorales de origen marino, consolidándose como la actividad principal del grupo. El segmento de oncología es el de mayor peso estratégico dentro del Grupo y el de mayor crecimiento.

El modelo de negocio se basa en el descubrimiento de nuevas moléculas antitumorales de origen marino y llevarlas desde las fases preclínicas hasta las diferentes fases clínicas. El objetivo es desarrollar nuevos fármacos que ofrezcan ventajas terapéuticas significativas para los pacientes oncológicos.

Dentro del modelo de negocio de oncología, uno de nuestros factores diferenciales es nuestra plataforma de descubrimiento que nos brinda la capacidad de descubrir nuevas moléculas con



las que nutrir el “pipeline” o cartera de productos en desarrollo, generando oportunidades de desarrollo de nuevos fármacos para la compañía. En este sentido, el grupo tiene varias moléculas antitumorales en su “pipeline” en diferentes fases de desarrollo con el objetivo de llevar nuevos compuestos al mercado.

Del modelo de negocio de Pharma Mar, cabe destacar también el hecho de contar con una estructura comercial propia dentro del territorio europeo. Esta estructura permite a la compañía, no solo comercializar los productos propios en la UE de forma directa, sino que, además, ofrece la posibilidad de aprovechar futuras oportunidades de comercialización de productos de terceros.

Pharma Mar estima que sus principales fortalezas son las siguientes:

- » Una potente plataforma tecnológica de descubrimiento de nuevas moléculas. Esta plataforma, utilizando organismos marinos como base de su investigación, ha permitido al Grupo desarrollar novedosos tratamientos oncológicos que ofrecen nuevas alternativas

terapéuticas a los pacientes y han sido aprobados para su comercialización en los principales mercados mundiales. Pharma Mar cuenta con la aprobación para la comercialización de tres de sus moléculas: trabectedina, lurbinectedina y plitidepsina. Además, su plataforma de descubrimiento permite tener nuevos candidatos en fases más tempranas de desarrollo clínico y preclínico con el objetivo de conseguir nuevos tratamientos y obtener futuras aprobaciones.

- » Potencial expansión en nuevas indicaciones adicionales, en aquellos compuestos ya aprobados para determinadas indicaciones antitumorales.
- » Una infraestructura comercial centrada en la oncología, muy bien establecida en Europa y con capacidad para incrementar su cartera con nuevos productos.
- » La generación de ingresos y un sólido balance con caja neta y posición de deuda reducida permite financiar la inversión de I+D del Grupo para seguir creciendo.

- » Los acuerdos de licencia con diversos socios internacionales para la comercialización de los compuestos de Pharma Mar más allá del territorio europeo. Estos acuerdos representan una importante fuente de ingresos.
- » Pharma Mar ha creado desde su fundación la que quizá sea la mayor biblioteca de muestras de organismos marinos del mundo, convirtiéndose en un activo valioso para el descubrimiento de nuevos fármacos.
- » Del mismo modo, forma parte de la estrategia del Grupo la búsqueda de alianzas estratégicas con socios preferiblemente del propio sector de negocio, con el fin de que éstos participen y colaboren en las distintas fases de investigación de los compuestos, así como en la posterior comercialización de los mismos.
- » Compromiso con la innovación, siendo la de oncología nuestra principal área de inversión en I+D, con una clara apuesta por el desarrollo de nuevos tratamientos.
- » Pharma Mar está invirtiendo en otras oportunidades, permitiendo así diversificar parte de su negocio. De esta forma, está llevando a cabo ensayos clínicos en oftalmología con una de las nuevas tecnologías de silenciamiento génico mediante ARN de interferencia, con aplicaciones en la oftalmología.
- » Licenciar uno o varios productos de terceros para incluir en la red de ventas de Pharma Mar. Se trataría de productos en fase comercial o regulatoria que contribuyan a seguir incrementado los ingresos del Grupo.
- » Maximizar el valor comercial de lurbinctedina en mercados fuera de los Estados Unidos y Europa mediante colaboraciones con terceros que potencialmente aumenten su valor.

Respecto al resto de áreas de actividad diferentes de oncología:

- » En el área del ARN de interferencia, se avanza en diferentes ensayos clínicos en el área de oftalmología.
- » El área del ARN de interferencia cuenta con su propio software de diseño racional de ARN pequeño de interferencia (más conocidos como siRNAs, por sus siglas en inglés) (SirFinder™) que utiliza algoritmos matemáticos y de Inteligencia Artificial (IA). Esto le permite generar fármacos específicos contra diversas patologías. En este sentido, el área del ARN de interferencia está abierta a colaboraciones con terceros para desarrollos de terapias.
- » Desde el año 2022, el área del ARN de interferencia cuenta con una planta piloto de producción de oligonucleótidos. En el año 2024 se ha finalizado la construcción de una planta de producción que le permitirá cubrir en adelante las potenciales necesidades de producción propias, así como producir para terceros.

Los elementos clave de la estrategia del Grupo en oncología son:

- » Impulsar nuestro activo estratégico, lurbinctedina, a través de diferentes desarrollos clínicos, tanto en cáncer de pulmón de célula pequeña como en nuevas indicaciones para expandir su uso.
- » Continuar con el desarrollo clínico de moléculas actualmente en el pipeline que avanzarán a nuevas fases de ensayos clínicos.
- » Aprovechar su plataforma tecnológica única, basada en el mar, para continuar alimentando la cartera de compuestos. En este sentido, en los últimos dieciocho meses se han incluido dos nuevas moléculas en el pipeline de oncología.

### 1.3 • Acontecimientos relevantes en 2024

Comenzando por el área de oncología, en cuanto al compuesto **lurbinctedina (Zepzelca)**, podemos agrupar los acontecimientos del año 2024 en los siguientes apartados:

#### 1) • Aprobaciones para comercialización de Zepzelca en nuevos territorios:

- » El Socio de Pharma Mar, Luye Pharma Group Ltd., ha recibido de la Administración Nacional

de Productos Médicos (NMPA, *National Medical Products Administration*) de China, la aprobación condicional para la comercialización de Zepzelca® (lurbinectedina) para el tratamiento de pacientes adultos con cáncer de pulmón microcítico metastásico con progresión de la enfermedad durante o después de recibir quimioterapia basada en platino.

## 2) · Ensayos clínicos:

- » Pharma Mar, S.A. y su socio Jazz Pharmaceuticals plc han anunciado resultados positivos y estadísticamente significativos de supervivencia global y supervivencia libre de progresión de Zepzelca (lurbinectedina) en combinación con atezolizumab para el tratamiento del cáncer de pulmón de célula pequeña en primera línea de mantenimiento. Pharma Mar presentará la solicitud de autorización de comercialización a la Agencia Europea del Medicamento (EMA) de Zepzelca (lurbinectedina) en el primer semestre de 2025 para solicitar la aprobación en la Unión Europea.
- » El ensayo clínico fase III LAGOON, que evalúa Zepzelca® (lurbinectedina) en el tratamiento

de pacientes con cáncer de pulmón de célula pequeña en segunda línea, alcanzó el objetivo de reclutamiento de pacientes previsto.

Dentro de área de tecnología RNAi, en 2024 se ha concluido la construcción de la primera fase de una planta de producción de oligonucleótidos que se inició en 2023 que alberga las oficinas, el departamento de control de calidad y departamento de desarrollo y fabricación. Esta planta permitirá a la compañía cubrir sus potenciales necesidades de producción, así como producir para terceros, ampliándose la capacidad productiva en función de la evolución de la demanda. En el mes de septiembre el laboratorio de Control de Calidad de esta nueva planta fue inspeccionado por la Agencia Española del Medicamento y Producto Sanitario para la obtención del certificado de Normas de Correcta Fabricación (NCF) o en inglés GMP (Good Manufacturing Practices), para medicamentos en investigación clínica. Con la conclusión de esta primera fase la nueva planta farmacéutica situada en el municipio de Getafe tiene autorización para fabricar principios activos, análisis en control de calidad y liberar cualquier medicamento basado en oligonucleótidos.



## 2 · EVOLUCIÓN Y RESULTADO DE LOS NEGOCIOS

### 2.1 · Ingresos totales

	31-12-24	31-12-23	Var.
<b>INGRESOS RECURRENTE</b>	<b>127.889</b>	<b>124.051</b>	<b>3%</b>
Ventas Oncología	66.542	70.681	-6%
Otras ventas	-	1.192	-100%
Royalties Oncología	61.347	52.178	18%
<b>INGRESOS NO RECURRENTE</b>	<b>46.966</b>	<b>34.102</b>	<b>38%</b>
Acuerdos de licencia Oncología	46.518	33.590	38%
Otros	448	512	-13%
<b>TOTAL INGRESOS</b>	<b>174.855</b>	<b>158.153</b>	<b>11%</b>

Cifras en miles de euros

Los ingresos totales del Grupo ascienden a 31 de diciembre de 2024 a 174,9 millones de euros, un 11% superior a los ingresos del mismo periodo de 2023 (158,2 millones de euros). El desglose es el siguiente:

En primer lugar, los **ingresos recurrentes**, que son el resultado de sumar de las ventas netas más los royalties recibidos de las ventas realizadas por nuestros socios, han alcanzado los 127,9 millones de euros a 31 de diciembre de 2024 frente a los 124,0 millones a 31 de diciembre de 2023, esto supone un incremento del 3%. Se desglosa a continuación el detalle de las ventas y los royalties.

Las **ventas** netas del segmento de oncología ascienden a 31 de diciembre de 2024 a 66,5 millones de euros, un 6% inferior a las del mismo periodo del ejercicio anterior (70,7 millones de euros). La composición de las mismas es la siguiente:

- i. Ventas netas de Yondelis en el mercado europeo: Las ventas de Yondelis en Europa ascendieron a 18,0 millones de euros a 31 de diciembre de 2024 (26,1 millones en el mismo periodo del año anterior).
- ii. Ingresos de lurbinectedina en Europa a 31 de diciembre de 2024:
  - a. Se han registrado 22,2 millones de euros (28,9 millones de euros a diciembre de 2023) procedentes, en su gran mayoría,

del programa de “Accès compassionnel” o “Accès Précoce” en Francia. En la primera mitad del ejercicio 2023 se produjo la reversión contable de un exceso de provisión por deducciones a aplicar bajo dicho programa, lo que explica la diferencia entre periodos. Descontando este efecto se hubiera producido un incremento del 23%.

- b. Adicionalmente se han realizado ventas comerciales de Zepzelca por importe de 6,4 millones de euros (0,7 millones de euros en 2023).
- iii. Ventas de materia prima tanto de Yondelis como de Zepzelca a nuestros distintos socios. El importe de estas ventas ha alcanzado 20,0 millones de euros a 31 de diciembre de 2024 frente a 14,9 millones en el mismo periodo del ejercicio anterior. El incremento refleja la preparación de nuestros socios para la actividad comercial.

Los ingresos por **royalties** alcanzaron a 31 de diciembre de 2024, 61,3 millones de euros frente a los 52,2 millones del mismo periodo del ejercicio anterior, un 18% superiores. Estos ingresos incluyen los royalties recibidos por las ventas de Zepzelca de nuestro socio en Estados Unidos, Jazz Pharmaceuticals, que a diciembre de 2024 se han incrementado un 15% con respecto al mismo periodo del ejercicio anterior, ascendiendo a 55,8 millones de euros (48,4 millones a diciembre de 2023).

A los Royalties recibidos de Jazz Pharmaceuticals hay que añadir los royalties por ventas de Yondelis recibidos de nuestros socios en Estados Unidos y Japón por importe de 5,2 millones de euros a 31 de diciembre de 2024 (3,8 millones de euros en el mismo periodo de 2023).

Por último, los **ingresos no recurrentes**, conformados principalmente por aquellos procedentes de los **acuerdos de licencia**, ascienden a 46,5 millones de euros a 31 de diciembre de 2024 frente a los 33,6 millones del mismo periodo del ejercicio anterior, esto es un incremento de 38%. De los 46,5 millones registrados como ingresos no recurrentes en este periodo, a) 23,0 millones corresponden a la parte de ingresos diferidos del acuerdo de 2019 con Jazz Pharmaceuticals en relación con Zepzelca (23,0 millones a 31 de diciembre de 2023), b) 17,9 millones corresponden a cobros derivados del acuerdo de licencia con Janssen en relación con Yondelis (9,4 millones a 31 de diciembre de 2023) y c) 4,4 millones de euros corresponden a ingresos procedentes del acuerdo de licencia con Luye en relación con Zepzelca.

## 2.2 · Resultado bruto de explotación (EBITDA), Resultado Neto

El EBITDA del Grupo, a diciembre de 2024 y 2023 asciende a 13,0 millones de euros y a 2,1 millones de euros respectivamente.

	31-12-24	31-12-23
<b>Resultado Neto</b>	<b>26.125</b>	<b>1.137</b>
Impuestos sobre las ganancias	(14.140)	(4.760)
Resultados financieros	(5.517)	(204)
Depreciación y Amortización	6.550	5.911
<b>EBITDA</b>	<b>13.018</b>	<b>2.084</b>
Cifras en miles de euros		

(EBITDA, o Resultado bruto de explotación, incluye todos los ingresos y gastos excepto amortizaciones, provisiones, resultados financieros y gasto por impuestos e indemnizaciones).

La variación en EBITDA refleja el efecto del incremento de los ingresos en 2024 hasta en un 11% con respecto al ejercicio anterior, mientras que el total de gastos de explotación, incluyendo I+D y coste de ventas, se han incrementado un 5%.

La aportación a la cifra de EBITDA de cada segmento de actividad es la siguiente:

EBITDA POR SEGMENTO	31-12-24	31-12-23
Oncología	39.409	31.319
RNAi (oftalmología)	(13.104)	(15.872)
Gastos Corporación	(13.287)	(13.363)
<b>EBITDA</b>	<b>13.018</b>	<b>2.084</b>
Cifras en miles de euros		

El Resultado después de impuestos de 2024 asciende a 26,1 millones de euros (1,1 millones de euros en 2023).

## 2.3 · Inversión en I+D

La inversión en **I+D** se ha incrementado un 4% pasando de 99,3 millones de euros a 31 de diciembre de 2023 a 103,5 millones de euros a 31 de diciembre de 2024.

Este incremento está relacionado directamente con el notable incremento de actividad desarrollada en relación con los ensayos clínicos en marcha, principalmente los ensayos LAGOON (fase III de desarrollo clínico en la indicación de cáncer de pulmón de célula pequeña), que ya ha completado el reclutamiento de pacientes previstos en el ensayo, y SaLuDo (fase IIb/III de desarrollo clínico en la indicación de leiomiomasarcoma), ambos con Zepzelca. Adicionalmente, la compañía está invirtiendo en el desarrollo clínico de otras moléculas en etapas más tempranas. Así pues, hay en marcha dos ensayos clínicos en fase II con ecubectedina en tumores sólidos, y hay también en marcha ensayos clínicos de fase I con PM534 y PM54 para el tratamiento de tumores sólidos. Por último, se continúa avanzando en las actividades de preparación de nuevos candidatos a desarrollo clínico y en ensayos preclínicos para llevar nuevas moléculas al *pipeline* clínico. Del importe total destinado a I+D, 4,9 millones de euros (10,8 millones de euros en 2023), se corresponden con los costes incurridos en el desarrollo de plitidepsina para el tratamiento como antiviral, que se registran dentro del segmento de oncología.

En el segmento de RNA de interferencia el principal gasto en I+D se corresponde con

las actividades llevadas a cabo en el ensayo clínico de fase II del compuesto SYL1801 para el tratamiento y/o prevención de la neovascularización coroidea, causa común de enfermedades de la retina como pueden ser la Degeneración Macular Asociada a la Edad

(DMAE) o la retinopatía diabética, del que en 2024 ha finalizado el reclutamiento de pacientes, así como con las actividades de cierre del ensayo clínico de fase III con tivanisiran en ojo seco asociado al síndrome de Sjögren, cuyos resultados no alcanzaron los objetivos previstos.

	31-12-24	31-12-23	Var.
<b>GASTOS DE I+D</b>	<b>103.502</b>	<b>99.302</b>	<b>4%</b>
Oncología	94.428	83.633	13%
RNAi	9.074	15.669	-42%
Cifras en miles de euros			

## 2.4 · Otros gastos de explotación

Los gastos de explotación: gastos de marketing y comerciales, gastos de administración y generales y otros gastos de explotación del Grupo ascienden al cierre de 2024 a 60,6 millones de euros (54,6 millones en 2023), esto representa un

incremento del 11% consecuencia principalmente de los importes registrados en administración y generales correspondientes a costes incurridos en la puesta en marcha de la planta de producción de oligonucleótidos de Sylentis.

	31-12-24	31-12-23	Var.
<b>OTROS GASTOS DE EXPLOTACIÓN</b>	<b>60.606</b>	<b>54.588</b>	<b>11%</b>
Comercialización	22.809	23.542	-3%
Administración y Generales	24.372	18.263	33%
Otros gastos explotación (Corporación)	13.425	12.783	5%
Cifras en miles de euros			



## 2.5 • Cuestiones relativas al personal

El número medio de empleados del Grupo en 2024 ha sido de 500 (509 en 2023). El número medio de empleados pertenecientes al segmento de oncología es de 448 y los pertenecientes al segmento de RNAi 52.

El 60,6% de la plantilla media de 2024 son mujeres (61,5% en 2023).

El promedio anual de contratos indefinidos es de un 100% (99,2% en 2023).

La siguiente tabla muestra la segmentación por género y categoría:

	Mujeres	Hombres	TOTAL
Consejeros Ejecutivos	-	3	3
Alta Dirección	4	4	8
Dirección	15	10	25
Mandos intermedios	51	45	96
Técnicos	168	118	286
Administrativos y asimilables	59	6	65
Otros	6	11	17
<b>TOTAL</b>	<b>303</b>	<b>197</b>	<b>500</b>

## 2.6 • Cuestiones relativas al medioambiente

Durante el presente ejercicio la Sociedad no ha tenido la necesidad de incurrir en inversiones significativas para la protección y mejora del medio ambiente.

Debido a que no se ha producido ninguna contingencia relacionada con la protección y mejora del medio ambiente, ni existen riesgos que pudieran haberse transferido a otras entidades, no ha sido preciso en el presente ejercicio realizar dotación alguna en concepto de provisiones para actuaciones medioambientales.

El Consejo de Administración de Pharma Mar a través de dos comisiones, la de Auditoría y la de Retribuciones y Nombramientos y de Sostenibilidad, ejerce su función de vigilancia y seguimiento sobre la sostenibilidad y la información no financiera aportada por la empresa.

En materia medioambiental los objetivos de Pharma Mar son reducir las emisiones de gases de efecto invernadero, mejorar la eficiencia energética de las instalaciones y de los procesos productivos, promover la utilización de energías limpias, usar racionalmente los recursos y favorecer el reciclado, así como realizar acciones

sobre la biodiversidad marina, puesto que el medio marino es el origen de nuestra actividad.

Pharma Mar calcula la huella de carbono de sus operaciones incluyendo las fuentes de emisiones GEI de alcances 1, 2 y 3. Se trata del primer paso para establecer objetivos de reducción de emisiones ambiciosos y con base científica y convertirse en una empresa neta cero.

El cálculo de la huella de carbono del Grupo Pharma Mar se ha realizado siguiendo las directrices metodológicas establecidas en el GHG Protocol, la norma más reconocida internacionalmente que establece marcos normalizados para medir, gestionar y notificar las emisiones de GEI de las empresas.

Pharma Mar ha sometido sus cálculos sobre la huella de carbono y sus objetivos a Science Based Target Initiative (SBTI). Los objetivos son los siguientes:

- » Objetivo de descarbonización a corto plazo: 42% de reducción de emisiones de alcance 1 y 2 al 2030, con respecto al año base 2021.
- » Objetivo net zero a largo plazo: 90% de reducción de emisiones de alcance 1, 2 y 3 al 2050 y neutralización de emisiones residuales (10% restante).

Durante 2024 Pharma Mar ha concluido la elaboración de un “Informe sobre Riesgos y Oportunidades relacionadas con el cambio climático”, preparado bajo las recomendaciones del Task Force on Climate Related Financial Disclosures (TCFD) y la Taxonomía de la UE. El análisis evalúa los riesgos físicos y de transición a los que la compañía ha de hacer frente a medio y largo plazo, así como las oportunidades derivadas de la mitigación del cambio climático.

El informe se estructura en varios apartados:

- » Gobierno: detalla la estructura de gobierno para gestionar los riesgos y oportunidades climáticas.
- » Identificación y gestión de riesgos: se analizan los riesgos físicos (eventos climáticos como temperatura, viento, agua) y de transición (políticos, tecnológicos, de mercado y reputacionales), priorizándolos según probabilidad, severidad, fragilidad y capacidad adaptativa.
- » Descripción de riesgos y oportunidades: se evalúan cualitativa y cuantitativamente los impactos climáticos sobre los laboratorios de Colmenar Viejo y Getafe y sobre los principales proveedores, teniendo en cuenta diferentes patrones climáticos hasta 2050.
- » Impactos y oportunidades: se analiza el impacto financiero de los riesgos físicos y de transición, y se cuantifican las oportunidades económicas.
- » Estrategia: se describe el enfoque de adaptación y mitigación climática planteado por la compañía.
- » Métricas y objetivos: se establecen indicadores para el seguimiento y gestión del riesgo climático.

El análisis realizado permite concluir que Pharma Mar no ha de hacer frente a riesgos climáticos elevados en sus instalaciones bajo ningún escenario planteado, con un riesgo medio bajo solo en el caso más extremo (Representative Concentration Pathway 8.5) y para eventos de estrés hídrico y sequía. Sin embargo, algunos proveedores presentan riesgo medio ante lluvias intensas, inundaciones e incendios, lo que ha llevado a la compañía diversificar las fuentes de suministro.

Los riesgos de transición más relevantes incluyen el potencial precio que podría adquirir el CO<sub>2</sub> en el futuro, ciertas obligaciones regulatorias y el coste de incorporar tecnologías más limpias, aunque su impacto financiero es en todo caso limitado dado el modelo de negocio de Pharma Mar, poco



intensivo en carbono. Entre las oportunidades destacan la eficiencia energética y el uso de energías limpias.

Durante 2024 la compañía ha continuado trabajando para reducir las emisiones derivadas de sus procesos productivos. Las acciones más destacadas han sido las siguientes:

- » Aprobación, por parte de la Comisión de Nombramientos y Retribuciones y de Sostenibilidad, de un Plan Net Zero para la descarbonización progresiva de la compañía a medio y largo plazo.
- » Instalación de paneles solares fotovoltaicos en los laboratorios de Colmenar Viejo y Getafe, que permitirán satisfacer con energía 100% renovable y autoproducida hasta el 12 y el 30% de la demanda eléctrica, respectivamente.
- » Suministro de electricidad 100% renovable certificada en el laboratorio de Colmenar Viejo durante todo el año 2024.

## 2.7 · Periodo medio de pago a proveedores

El detalle del periodo medio de pago a los proveedores, así como los ratios de los pagos por operaciones comerciales realizadas durante el ejercicio 2024, así como de las operaciones comerciales pendientes de pago al cierre en

relación con los plazos máximos legales previstos en la Ley 15/2010 es el siguiente:

	2024	2023
Periodo medio de pago a proveedores (días)	52	49
Ratio de operaciones pagadas (días)	54	50
Ratio de operaciones pendientes de pago (días)	39	30

El periodo medio de pago a proveedores durante el ejercicio comprendido del 1 de enero al 31 de diciembre de 2024 ha sido de 52 días (49 días en 2023).

El total de pagos realizados en 2024 ha sido de 140,5 millones de euros (120,0 millones en 2023). El total de pagos pendientes a 31 de diciembre de 2024 ascendía a 14,7 millones de euros (12,2 millones en 2023).

En 2024 se han recibido un total de 13.713 facturas por importe de 155,2 millones de euros (12.409 facturas por importe de 132,2 millones de euros en 2023).

El porcentaje de las cantidades pagadas en un periodo inferior al mínimo establecido sobre el importe total de las facturas pagadas en el ejercicio es un 61,8%.

El porcentaje de facturas pagadas en un periodo inferior al mínimo establecido sobre el número total de facturas pagadas en el ejercicio es el 67,2%.



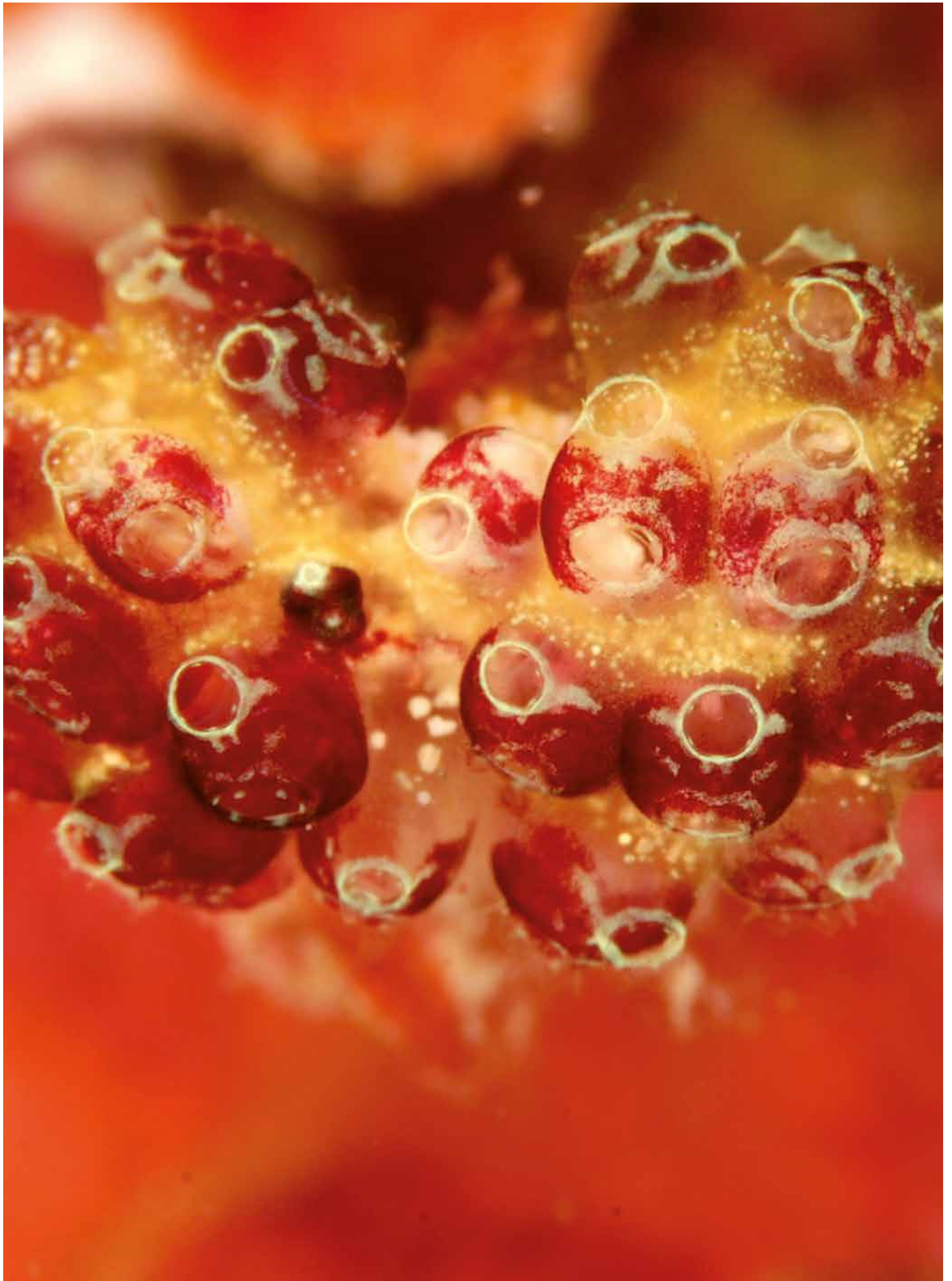

### 3 · LIQUIDEZ Y RECURSOS DE CAPITAL

A 31 de diciembre de 2024 el saldo de efectivo y equivalentes más las inversiones financieras líquidas corrientes y no corrientes ascienden a 157,0 millones de euros (168,6 millones de euros en 2023).

A 31 de diciembre de 2024, la deuda financiera total se ha incrementado en 8,0 millones de euros en relación con el cierre de diciembre del ejercicio 2023, por la contratación de un préstamo bancario por importe de 15,0 millones

de euros a cinco años con uno de carencia, para la financiación de los gastos de la nueva planta de fabricación de oligonucleótidos. En este mismo periodo se han amortizado préstamos bancarios y de organismos oficiales por importe de 5,7 millones de euros.

La deuda neta financiera total del Grupo a coste amortizado, para que pueda compararse con las cifras de Balance, de los dos últimos ejercicios se detalla en la siguiente tabla:

	31-12-24	31-12-23	Variación
<b>Deuda financiera no corriente</b>	<b>39.865</b>	<b>27.036</b>	<b>12.829</b>
Obligaciones y bonos	16.831	16.769	62
Préstamos entidades bancarias	14.116	-	14.116
Préstamos organismos oficiales	8.918	10.267	(1.349)
<b>Deuda financiera corriente</b>	<b>7.966</b>	<b>12.825</b>	<b>(4.859)</b>
Pólizas de crédito	4.718	6.458	(1.740)
Préstamos entidades bancarias	884	3.226	(2.342)
Préstamos organismos oficiales	1.753	2.435	(682)
Intereses y otros	611	706	(95)
<b>Total deuda financiera</b>	<b>47.831</b>	<b>39.861</b>	<b>7.970</b>
<b>Efectivo y equivalentes más activos financieros corrientes y no corrientes</b>	<b>156.985</b>	<b>168.625</b>	<b>(11.640)</b>
<b>TOTAL CAJA NETA</b>	<b>109.154</b>	<b>128.764</b>	<b>(19.610)</b>

Cifras en miles de euros

De esta forma, el Grupo ha cerrado el ejercicio 2024 con caja neta positiva por importe de 109,2 millones de euros (128,8 en 2023). Este nivel de caja neta junto con los ingresos

esperados permitirá al Grupo abordar los desarrollos y las inversiones previstas en I+D para los próximos ejercicios sin tensiones en la tesorería.

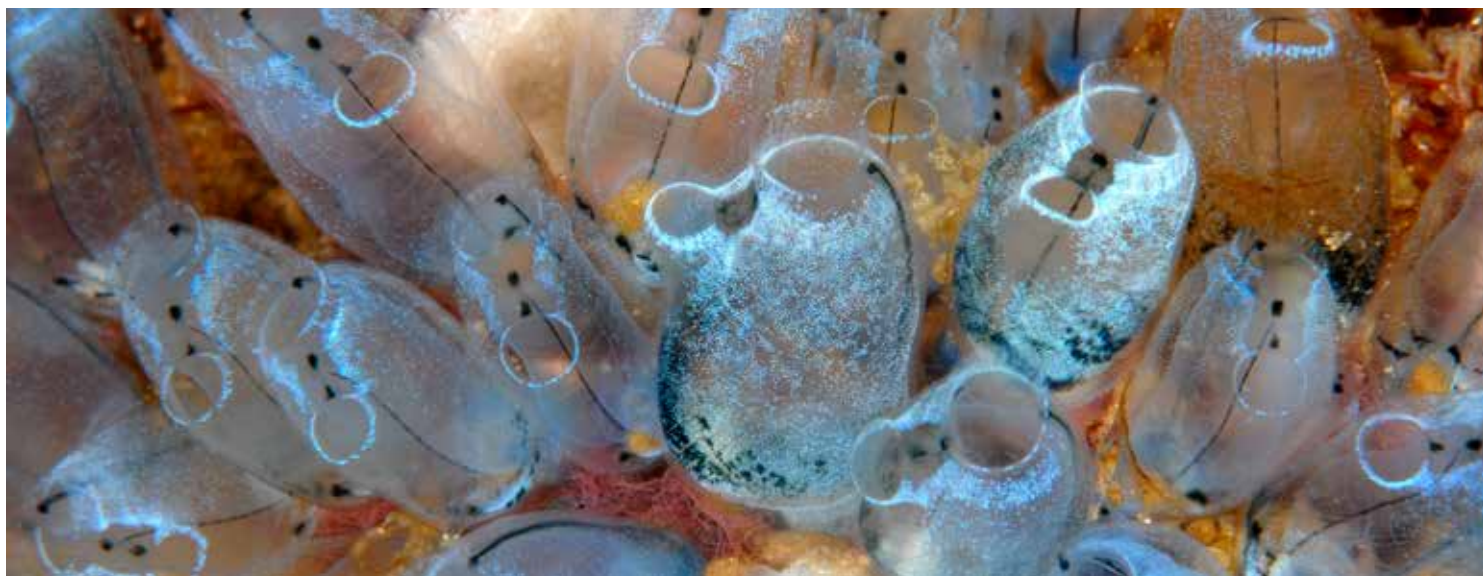

## 4 · PRINCIPALES RIESGOS E INCERTIDUMBRES

### 4.1 · Riesgos del entorno

#### Competencia

El mercado farmacéutico es muy competitivo y en él participan empresas multinacionales, empresas nacionales de tamaño mediano y pequeño y laboratorios fabricantes de genéricos.

Los resultados del Grupo Pharma Mar se pueden ver afectados por el lanzamiento de productos novedosos o innovadores, avances técnicos y tecnológicos o lanzamiento de genéricos por parte de competidores.

#### Propiedad industrial. Patentes

La propiedad industrial es un activo clave para el Grupo Pharma Mar. Una eficaz protección de la misma es crítica a la hora de asegurar un retorno razonable de la inversión en I+D. La propiedad industrial se puede proteger por medio de patentes, marcas, registros de nombres y dominios, etc.

En la mayoría de los países –Estados Unidos y los de la Unión Europea, incluidos–, los derechos otorgados por las patentes son por un periodo de tiempo de 20 años. El tiempo efectivo de protección depende finalmente de la duración del periodo de desarrollo del fármaco antes de su lanzamiento. Para compensar en alguna forma este periodo de desarrollo tan largo y la necesidad de recabar autorización antes de poder comercializar un fármaco, una serie de mercados, entre los que están Estados Unidos y Unión Europea, permiten bajo determinadas circunstancias, obtener una extensión de la vida de la patente.

Una invención deficientemente protegida o tiempos de desarrollo muy dilatados que limiten la vida útil de la patente, son riesgos propios del entorno farmacéutico.

El Grupo Pharma Mar cuenta con una rigurosa práctica en materia de patentes que trata de proteger las nuevas invenciones a las que llega a través de las actividades de I+D. Además de la protección que se puede obtener para los nuevos

principios activos descubiertos, el Grupo también intenta obtener de forma activa protección para nuevas formulaciones, procesos de producción, usos médicos e incluso para nuevos métodos de administración del fármaco.

El Grupo cuenta con un sistema para la gestión del ciclo de vida de las patentes, con departamentos de patentes que revisan regularmente la situación de las patentes en coordinación con el departamento de asuntos regulatorios. Asimismo, se vigila la posible infracción de nuestras patentes por parte de otras compañías, de forma que si fuera necesario se iniciasen acciones legales.

#### Regulación

El sector farmacéutico, es un sector altamente regulado. Se regulan los requisitos relativos a la investigación, ensayos clínicos, el registro del fármaco, la producción del mismo, la validación técnica de los estándares de producción, e incluso se regulan ampliamente distintos aspectos de la comercialización del mismo. Estas exigencias se están incrementando en los últimos tiempos y se espera continúe esta tendencia.

Los precios de los productos farmacéuticos están controlados y regulados por el Gobierno en la mayoría de los países, siendo potestad de este la inclusión del reembolso de los productos, la no aceptación de reembolso o incluso la exclusión del reembolso de los productos. En los últimos años se han aplicado reducciones de precios y aprobado precios de referencia, así como facilitado la comercialización y prescripción de genéricos y biosimilares.

El Grupo, para contrarrestar el riesgo procedente de continuos y nuevos requisitos legales y regulatorios, toma sus decisiones y diseña los procesos de negocio, apoyándose en el desarrollo de productos innovadores en áreas terapéuticas donde los tratamientos son muy limitados. Paralelamente, el Grupo realiza continuamente un exhaustivo análisis de estas materias proporcionado por nuestros propios expertos y por reputados especialistas externos, cuando así se requiere.

### Disponibilidad de capital

No siempre los mercados están abiertos y la fuerte inversión realizada por el Grupo Pharma Mar en I+D cada año, le hace acudir a diferentes fuentes de financiación, mercado del crédito o mercado de capitales para financiar su crecimiento, llevar a cabo su estrategia y generar resultados financieros futuros.

El Grupo tiene muy fraccionado el riesgo con las diferentes entidades de crédito, lo que le otorga una mayor flexibilidad y limita el impacto en el caso de no ver renovado alguno de sus créditos.

Asimismo, el Grupo ha emitido deuda a largo plazo con la finalidad de diversificar las fuentes de financiación.

### Accionistas

Como cualquier sociedad cotizada en bolsa, existe el riesgo de que un accionista entienda que una decisión tomada por el Consejo de Administración o los Directivos del Grupo haya perjudicado sus intereses como accionista y se plantee una reclamación.

El Grupo tiene contratado un seguro de responsabilidad de administradores y directivos que cubre el riesgo de que un accionista entienda que una decisión tomada por el Consejo de Administración o los Directivos del Grupo haya perjudicado sus intereses como accionista y se plantee una reclamación.

## 4.2 · Riesgos operativos

### Precios de materiales básicos

Las desviaciones en los precios de sus valores esperados, así como una estrategia de la organización para comprar y acumular materiales básicos, pueden exponer a la organización a costes de producción excesivos o pérdidas por mantenerlos en inventarios.

El Grupo analiza a fondo los precios a principios de año, tratando con nuestros suministradores de tener un precio cerrado para todo el año. De acuerdo con esto saldrán los precios de costo de

los productos. Se tiene un control mensual de los mismos, por si es necesaria una modificación.

### Salud y seguridad

El no proveer de un ambiente de trabajo seguro para los trabajadores expondría al Grupo a costes importantes, pérdida de reputación y otros costes.

El control en Salud y Seguridad es exhaustivo, tratando de realizar una mejora continuada.

La exposición directa del personal que trabaja en los laboratorios a nuevos compuestos naturales o de síntesis –cuyos posibles efectos adversos son desconocidos– genera un riesgo de salud y seguridad teórico, al que se añaden los riesgos habituales de manejo de productos químicos.

El Grupo ha implantado el Sistema de Prevención de Riesgos Laborales, sobre el que se realizan auditorías periódicas de cumplimiento de sus normas.

El Grupo tiene contratados seguros de accidentes y responsabilidad civil.

Pharma Mar, S.A., cuya plantilla representa el 78,6% del total de empleados del Grupo, cuenta con un sistema de gestión de la salud y seguridad certificado conforme a la norma ISO 45001 de sistemas de gestión de la seguridad y salud en el trabajo y auditado por Lloyds Register Quality Assurance. Con esta certificación, se integra la salud de los empleados dentro del sistema de gestión interno, al buscar garantizar una vida sana y promover el bienestar en los empleados de todas las edades.

### Ambiental

Los riesgos ambientales pueden exponer a las compañías a pasivos potencialmente significativos. La mayor exposición es derivada de posibles reclamaciones de terceras partes por daños o perjuicios en las personas, propiedades o sobre el entorno, causados por contaminación de diversos tipos.

Los procesos productivos del Grupo en general tienen un riesgo bajo en cuanto a impacto medioambiental (ruidos, humos, vertidos, etc.) y apenas generan residuos.

La gestión de los residuos se hace a través de sociedades (autorizadas por la administración ambiental competente) encargadas de reciclajes y gestión de residuos. Se realizan verificaciones periódicas del cumplimiento de la legislación y, allí donde es necesario, existen sistemas de control de emisiones atmosféricas, se cuenta con sistemas de depuración de agua y puntos limpios para la correspondiente segregación de residuos.

Pharma Mar, S.A. cuenta con la Certificación ISO 14001, herramienta de gestión para el control sistemático del nivel de interacción de las actividades y procesos desarrollados por las compañías del entorno, con el objetivo de lograr mejoras en el desempeño ambiental y la minimización del impacto. La citada sistemática de gestión ambiental es auditada por empresas certificadoras independientes.

#### Desarrollo de producto

El Grupo destina una cantidad sustancial de recursos a la investigación y desarrollo de nuevos productos farmacéuticos. Como consecuencia de la duración del proceso de desarrollo, de los desafíos tecnológicos, de los requisitos regulatorios y de la intensa competencia, no se puede asegurar que todos los compuestos actualmente en desarrollo y los que vamos a desarrollar en el futuro alcancen el mercado y logren el éxito comercial.

Para asegurar al máximo posible el uso eficaz y eficiente de nuestros recursos, el Grupo ha puesto en marcha una estructura de trabajo transversal entre los diferentes departamentos, grupos de trabajo por proyectos y sistemas de reporte para monitorizar internamente los proyectos de investigación y desarrollo.

#### 4.3 • Riesgos de información

Si los flujos de información interna del Grupo no funcionan correctamente, puede haber riesgo de falta de alineación con las estrategias y riesgo de toma de decisiones erróneas o fuera de tiempo.

#### Comunicación al Mercado

El Grupo está obligado a presentar determinadas informaciones, financieras y en general hechos relevantes de manera veraz, completa y oportuna. Caso de no hacerlo de este modo, existirían riesgos de sanciones y de pérdida de credibilidad. El grupo cuenta con un sistema de control de información financiera (SCIIF) y de información no financiera (SCIINF) como parte del control interno para proporcionar una seguridad razonable respecto a la fiabilidad de la información financiera y no financiera que se comunica a los mercados.

La infracción por incumplimiento de las obligaciones de transparencia e integridad del



mercado se consideran conforme a la legislación vigente como graves o muy graves, y por cuya comisión se impondrán sanciones de conformidad con lo dispuesto en el texto refundido de la Ley del Mercado de Valores, pudiendo generar a la Sociedad daños reputacionales y/o pérdida de credibilidad entre los inversores.

La dirección y el Consejo de Administración de Pharma Mar y determinados directivos y empleados de la sociedad, disponen de información privilegiada sobre la marcha del Grupo.

Existen sistemas de control para saber quién dispone de esta información en un momento dado, destinados principalmente al cumplimiento del Reglamento (UE) nº 596/2014 del Parlamento Europeo y del Consejo de 16 de abril de 2014 sobre el abuso de mercado y la Ley de Mercado de Valores, en materia de información privilegiada.

El Reglamento sobre abuso de mercado contempla una herramienta para la investigación por parte del regulador de los posibles abusos de mercado en materia de información privilegiada, las denominadas listas de iniciados, que la Sociedad deberá elaborar, incluyendo a todas las personas que tengan acceso a información privilegiada, y mantenerlas actualizada. Por su parte, la Comisión de Seguimiento del RIC (Reglamento Interno de Conducta), constituida por cinco miembros designados por el Consejo de Administración, velará por la adecuada aplicación del RIC en materias relacionadas con el mercado de valores.

### Sistemas de información

Si los sistemas de información de la compañía no funcionaran correctamente o no fuesen lo suficientemente robustos, podría afectar adversamente a la continuidad de los procesos y operaciones críticas de la organización.

Si los sistemas de seguridad informática y los sistemas de control de acceso no funcionaran correctamente, pueden resultar en conocimientos no autorizados, en acceso no autorizado a los datos o entrega inoportuna de la misma y uso indebido de información confidencial.

El Grupo Pharma Mar es consciente de la importancia de los sistemas informáticos como soporte de los principales procesos de negocio y es por esto que realiza inversiones continuas para mantener la infraestructura y sistemas de información, así como las políticas de seguridad física y jurídica alineados con los avances tecnológicos.

El Grupo Pharma Mar cuenta con un plan estratégico de Sistemas de Información cuyo principal objetivo es alinear las estrategias de tecnologías de la información con los objetivos estratégicos de la compañía, garantizar el cumplimiento de del estricto marco regulatorio, así como garantizar la eficacia, seguridad y robustez de los sistemas de información que dan soporte a los procesos de negocio de la compañía.

El plan estratégico de Sistemas de Información aborda los aspectos clave para conseguir dichos objetivos, incluyendo:

- » Organización, roles y responsabilidades dentro de la unidad de IT.
- » Arquitectura e infraestructura informática corporativa.
- » Catálogo de servicios corporativos de la unidad de Sistemas de Información.
- » Compromisos de aseguramiento de la calidad y cumplimiento de la normativa vigente.
- » Políticas, procedimientos generales de la unidad de IT.
- » Políticas, procedimientos e infraestructura de seguridad de la información.

En caso de utilizar infraestructuras tecnológicas o soluciones informáticas de terceros, se dispone de acuerdos de nivel de servicio que garantizan el mínimo impacto en las operaciones de eventuales degradaciones dichos servicios.

Durante el ejercicio 2024, el Grupo ha diseñado una hoja de ruta para la adaptación de sus sistemas, procesos y políticas a la nueva normativa europea NIS2 en materia de ciberseguridad, en la que se va a trabajar en 2025.

## 4.4 · Riesgos Financieros

### 4.4.A · Riesgo de mercado

#### Riesgo de precio

El Grupo está expuesto al riesgo del precio de los títulos de capital registrados como disponibles para la venta, así como del precio de los títulos en fondos de inversión cotizados con cambios en valor razonable a través de la cuenta de resultados.

Tanto las inversiones en títulos de capital clasificados como disponibles para la venta (que corresponden a valores de compañías extranjeras de la industria de biofarmacia) como los títulos en fondos de inversión cotizados, son de escasísima relevancia en el contexto de las operaciones del Grupo. Por lo que a los activos financieros respecta, la política del Grupo ha venido siendo realizar colocaciones de tesorería en activos financieros de bajo riesgo y alta liquidez con objeto de garantizar la disponibilidad de fondos. Por este motivo, estos activos financieros son principalmente depósitos remunerados a tipo de interés fijo, deuda pública e inversiones en renta fija corporativa en entidades de crédito con buena calidad crediticia, por lo cual su valor experimenta fluctuaciones poco relevantes.

#### Riesgo de tipo de interés de los flujos de efectivo y del valor razonable

El riesgo de tipo de interés de la Sociedad surge de las inversiones financieras en activos financieros convertibles en efectivo remunerados. Las inversiones en activos financieros remunerados consisten principalmente en depósitos remunerados a tipo de interés fijo.

Los recursos ajenos a tipos de interés variable exponen a la Sociedad a riesgo de tipo de interés de los flujos de efectivo. Los recursos ajenos a tipo de interés fijo exponen a la Sociedad a riesgos de tipo de interés sobre el valor razonable.

En base a los distintos escenarios, en ocasiones la Sociedad gestiona el riesgo de tipo de interés de los flujos de efectivo, cuando se entiende conveniente, mediante permutas de tipo de interés variable a fijo. Estas permutas de tipo de interés tienen el efecto económico de convertir los

recursos ajenos con tipos de interés variables en interés fijo. Bajo estas permutas de tipo de interés, la Sociedad se compromete a intercambiar, con cierta periodicidad la diferencia entre los intereses fijos y los variables calculada en función de los principales nocionales contratados.

#### Riesgo de tipo de cambio

El riesgo de tipo de cambio surge de transacciones comerciales futuras, activos y pasivos reconocidos e inversiones netas en operaciones en el extranjero. La Sociedad está expuesta a riesgo de tipo de cambio por operaciones con divisas, especialmente el dólar americano.

La Dirección no ha considerado necesario establecer ninguna política de cobertura del riesgo de tipo de cambio de moneda extranjera frente a la moneda funcional.

### 4.4.B · Riesgo de crédito

El riesgo de crédito surge de inversiones financieras contratadas con bancos, depósitos en su mayor parte.

Los bancos e instituciones financieras con las que trabaja la Sociedad poseen calificaciones independientes.

Cuando la Sociedad adquiere otras inversiones financieras distintas, tiene que seguir las siguientes políticas en sus inversiones:

- » Adquisición de Fondos de renta fija que invierten en deuda de patrimonio público o privado (bonos, letras, pagarés de empresa), generalmente seguros, que ofrecen un pago periódico de intereses.
- » Adquisición de Fondos monetarios que se componen de renta fija a corto plazo (máximo 18 meses), en los que se prima la seguridad a cambio de dar una rentabilidad generalmente inferior a la de otras inversiones.

### 4.4.C · Riesgo de liquidez

Es el riesgo de no obtener los fondos con los que hacer frente a las obligaciones de pago en el momento en que estas se deban cumplir.

Una gestión prudente del riesgo de liquidez implica el mantenimiento de suficiente efectivo y valores negociables, la disponibilidad de financiación mediante un importe suficiente de facilidades de crédito comprometidas y tener capacidad para liquidar posiciones de mercado. El departamento financiero del Grupo tiene como objetivo mantener la flexibilidad en la financiación mediante la disponibilidad de líneas de crédito, así como de fondos suficientes en activos financieros con los que hacer frente a sus obligaciones (ver nota 3).

#### 4.5 · Riesgos fiscales

La existencia de riesgos fiscales es inherente a la actividad de la Sociedad y están influidos por la singularidad de nuestro régimen tributario, la complejidad y presencia de áreas de incertidumbre que pueden dar lugar a incumplimientos o discrepancias en la aplicación de las normas con la Administración Tributaria. El Grupo tiene que hacer frente a una serie de obligaciones tributarias tanto materiales (autoliquidaciones) como formales, presentando una serie de declaraciones de carácter informativo sin que sea necesario ingresar deuda tributaria alguna. El Grupo trata de identificar los riesgos y posteriormente minimizarlos.

El Grupo no utiliza estructuras ajenas a las actividades propias del Grupo con finalidad de reducir su carga tributaria, ni realiza transacciones con entidades vinculadas por motivaciones exclusivamente de erosión de las bases imponibles o de traslado de beneficios a territorios de baja tributación.

El Grupo no tiene estructuras de carácter opaco con finalidades tributarias ni constituye

ni adquiere sociedades en países o territorios que la normativa española considera paraísos fiscales o están incluidas en las listas negras de jurisdicciones no cooperadoras de la Unión Europea.

El Grupo no ha sido condenado por evasión fiscal.

En su Código ético o Código de conducta, el Grupo Pharma Mar prohíbe expresamente cualquier práctica que suponga la ilícita elusión del pago de tributos o impuestos en perjuicio de la Hacienda Tributaria, la Seguridad Social, o cualquier otro ente administrativo de las Administraciones locales o regionales, por lo que se deberán evitar dichas prácticas en todo momento.

De la misma forma, el Modelo de organización y gestión para la prevención de delitos del Grupo contiene una enumeración exhaustiva de actuaciones de riesgo contrarias a las pautas de conducta o catálogo de conductas prohibidas, que se refieren a delitos contra la Hacienda Pública y la Seguridad social y también al blanqueo de capitales.

El Grupo cuenta con asesores externos que le ayudan a analizar de forma continua las novedades legislativas, jurisprudenciales y doctrinales en materia tributaria y cuantificar el impacto que de ello se deriva.

En algunos temas concretos como precio de transferencia, se cuenta con asesores externos para su correcta documentación. En algún caso particular de precio de transferencia se ha formalizado con la Administración un acuerdo previo de valoración.



## 5 · ACONTECIMIENTOS SIGNIFICATIVOS POSTERIORES AL CIERRE

Desde el cierre del ejercicio hasta la fecha de formulación de estas cuentas anuales, no se han producido otros acontecimientos significativos

que afecten al contenido de las mismas ni otros acontecimientos que por su relevancia, deban ser objeto de mención.



## 6 · INFORMACIÓN SOBRE PERSPECTIVAS 2025

Zepzelca está sólidamente posicionado en Estados Unidos como el estándar de tratamiento en segunda línea para el cáncer de pulmón de célula pequeña. Además, se ha aprobado en otros 17 países en el resto del mundo. El último país en aprobarlo fue China en 2024.

Desde su lanzamiento en EE.UU. en 2020, Zepzelca (lurbinectedina) ha ido ganando cuota de mercado en segunda línea y, durante 2024, ha seguido aumentando el número de pacientes tratados. En cualquier caso, se espera que el gran salto en su uso en cáncer de pulmón microcítico se produzca con su aprobación para el tratamiento de mantenimiento en primera línea, tanto en EE.UU. como en Europa. Esta aprobación cambiará el paradigma actual del tratamiento en cáncer de pulmón de célula pequeña.

La aprobación de Zepzelca para segunda línea de tratamiento de cáncer de pulmón de célula pequeña, además de representar un hito histórico para los pacientes que sufren esta enfermedad, ha supuesto un incremento de los ingresos de Pharma Mar a través de los royalties sobre

las ventas, los pagos por hitos alcanzados y la venta de materia prima a nuestros socios, así como los ingresos generados por los programas de uso compasivo en aquellos países donde el tratamiento aún no está aprobado. Con la esperada aprobación en primera línea de mantenimiento, los ingresos generados por Zepzelca seguirán creciendo en los próximos años con unas cifras muchos mayores que las observadas hasta ahora.

En cuanto a los ensayos clínicos en marcha con lurbinectedina, en el último trimestre de 2024, nuestro socio en EE.UU., Jazz Pharmaceuticals, junto con Roche, anunció que el ensayo en fase III IMforte con lurbinectedina en combinación con atezolizumab para el tratamiento en primera línea de mantenimiento de cáncer de pulmón de célula pequeña obtuvo resultados positivos en sus dos objetivos primarios, enfermedad libre de progresión (PFS) y supervivencia global (OS). Estos resultados, que se presentarán en uno de los principales congresos de oncología clínica en 2025, ya se sabe que son estadísticamente significativos y clínicamente relevantes.

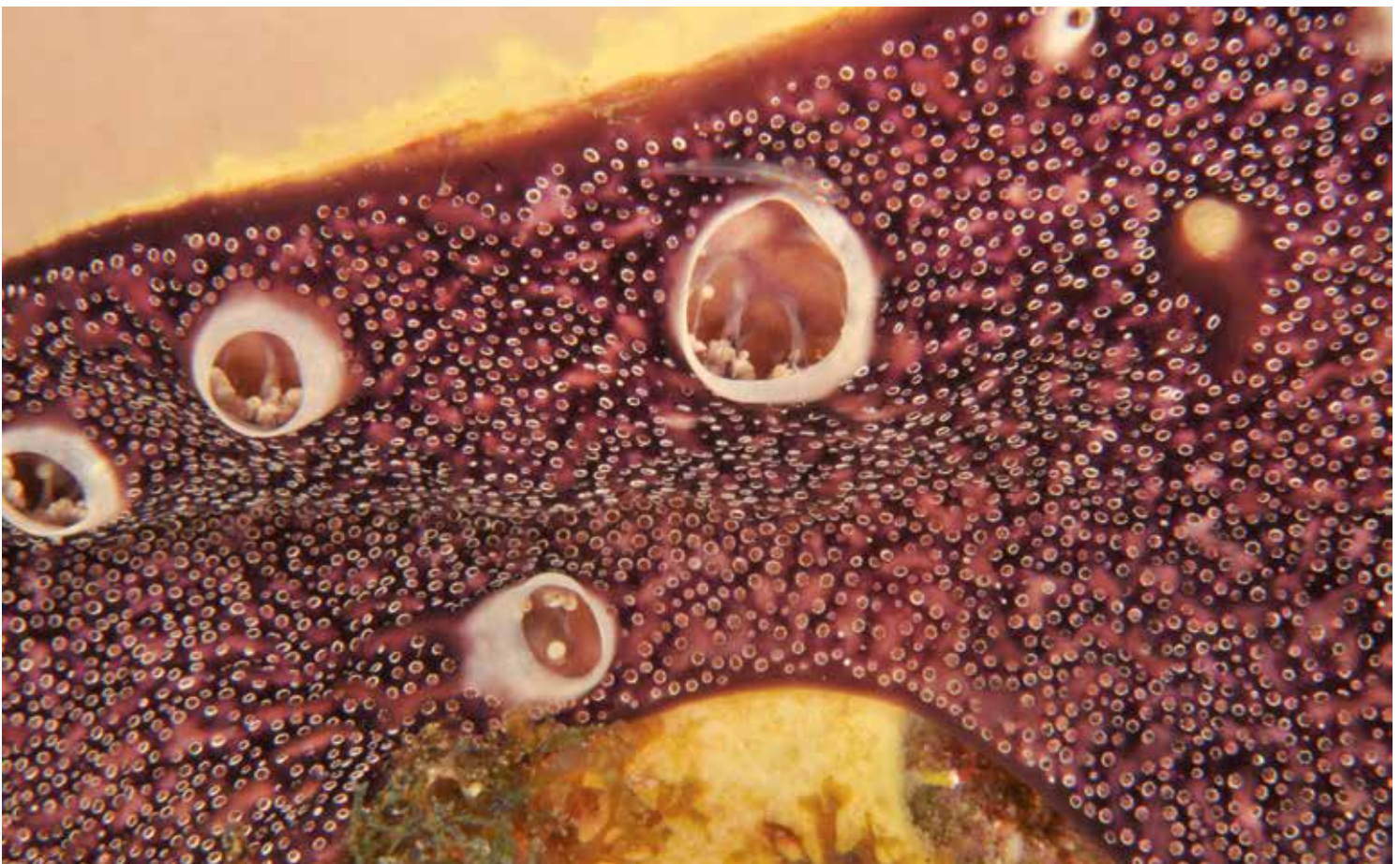



Esto no solo abre la puerta a una posible aprobación en los mercados europeo y estadounidense en primera línea de mantenimiento, sino que también representa un cambio de paradigma en el tratamiento de cáncer de pulmón de célula pequeña. Con estos resultados positivos, la compañía tiene previsto presentar en 2025 un dossier de aprobación ante la EMA para la comercialización de lurbinectedina en primera línea de mantenimiento en la UE, mientras que nuestro socio Jazz Pharmaceuticals tiene previsto hacer lo mismo ante la FDA en EE.UU.

En cuanto al ensayo LAGOON, un estudio en fase III para el tratamiento del cáncer de pulmón

microcítico en segunda línea también con lurbinectedina, el reclutamiento de pacientes se completó en el último trimestre de 2024 y se espera obtener los resultados durante la primera mitad de 2026. El objetivo de este ensayo es no solo obtener la aprobación de lurbinectedina en segunda línea en Europa, sino servir también como ensayo confirmatorio para el “accelerated approval” obtenido en EE.UU en segunda línea en 2020.

Asimismo, se está llevando a cabo un ensayo con lurbinectedina en otra indicación. En 2023, se inició el ensayo en fase IIb/III SaLuDo, en el que lurbinectedina se combina con doxorubicina para el tratamiento de leiomiomas en primera

línea. Se espera que este ensayo entre en fase III a lo largo de 2025 y que los resultados estén disponibles en 2026.

También estamos avanzando con otras moléculas en fases más tempranas de desarrollo, como PM14, PM534 y PM54. La primera de ellas cuenta con varios ensayos en fase II, mientras que las otras dos, que actualmente están mostrando datos muy prometedores en fase I, tienen un plan de desarrollo ya establecido que probablemente las llevará a iniciar estudios en fase Ib/II a lo largo de 2025.

Con todos estos avances, en 2025 esperamos contar con dos dossiers de registro para

lurbinectedina en cáncer de pulmón de célula pequeña, una posible nueva aprobación de lurbinectedina en EE.UU. y un notable progreso en nuestro pipeline de oncología.

Durante 2025, seguiremos trabajando para firmar nuevos acuerdos de licencia para lurbinectedina en países como Japón, donde aún existe la oportunidad de una nueva licencia. Asimismo, continuaremos con nuestros esfuerzos para licenciar un producto oncológico de un tercero que esté en fase comercial o regulatoria, lo que nos permitiría distribuirlo a través de nuestra red comercial en Europa, aumentando así los ingresos de la compañía.

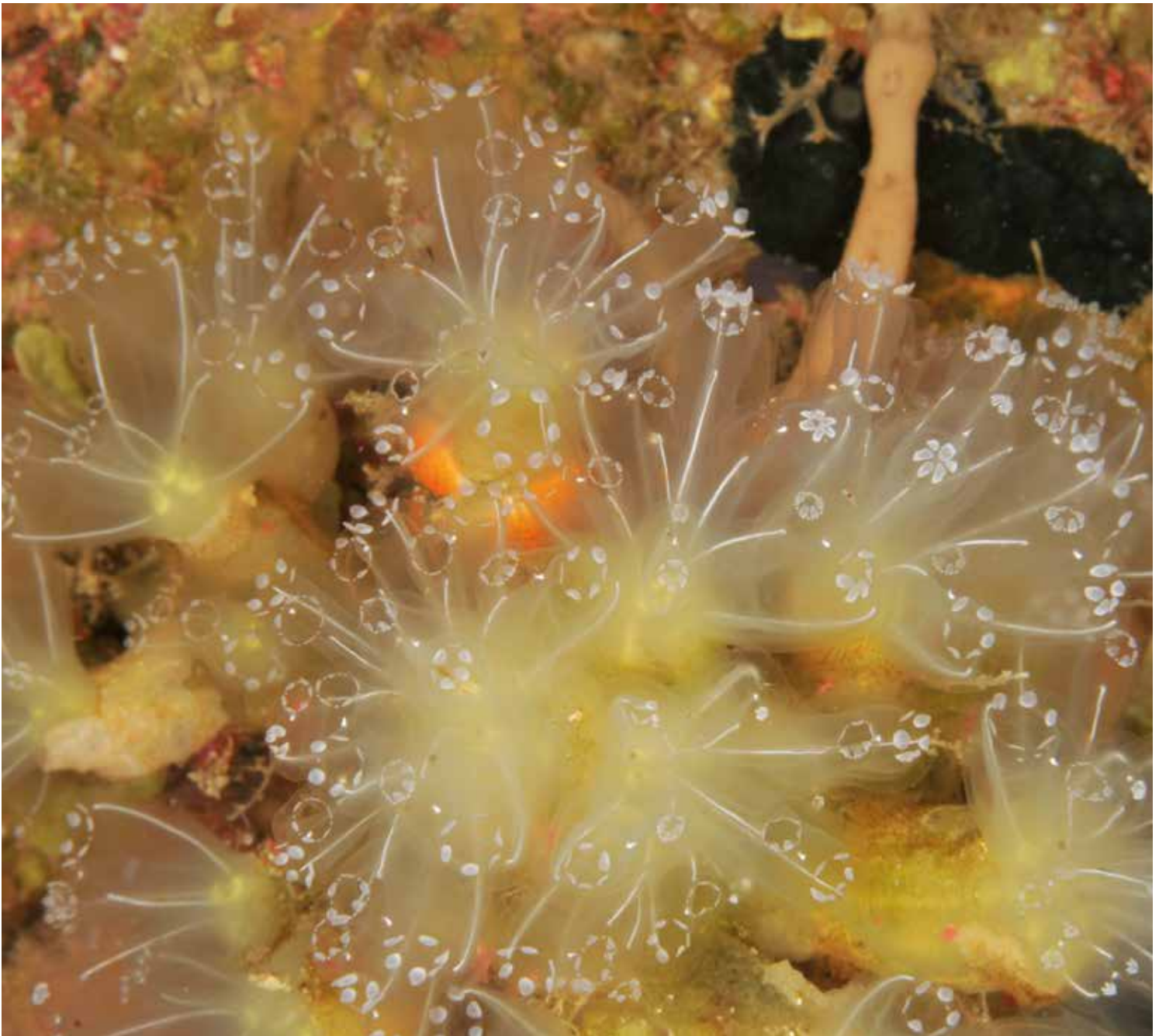

## 7 · ACTIVIDADES DE I+D+i

Las actividades de Investigación y Desarrollo son clave en la estrategia del Grupo. En 2024 se han destinado 103,5 millones de euros (99,3 millones en 2023).

De esta cantidad total, en 2024, el segmento de oncología ha invertido 94,3 millones de euros millones de los que 4,9 corresponden al desarrollo de Aplidina como antiviral; en el segmento de RNA de interferencia para oftalmología se han destinado 9,1 millones de euros.

Los avances y resultados más relevantes del I+D del Grupo a lo largo de 2024 por área de actividad, son los siguientes:

### 7.1 · Oncología: Pharma Mar, S.A.

Las actividades y evolución por compuesto durante 2024 han sido los siguientes:

#### Lurbinectedina (ZEPZELCA)

##### Cáncer de Pulmón Microcítico

Se han anunciado los resultados preliminares positivos del estudio de fase III IMforte que evalúa Zepzelca® en combinación con un inhibidor de PD-L1 atezolizumab, comparado con atezolizumab

en monoterapia cuando se administra como tratamiento en primera línea de mantenimiento para adultos con cáncer de pulmón de células pequeñas en estado avanzado tras una terapia de inducción con carboplatino, etoposido y atezolizumab. La combinación ha demostrado una mejora, estadísticamente significativa, de los objetivos primarios de supervivencia global (OS por sus siglas en inglés) y supervivencia libre de progresión (PFS por sus siglas en inglés), según la evaluación del comité de revisión independiente (IRF por sus siglas en inglés) comparado con el tratamiento de atezolizumab en monoterapia. Estos resultados demuestran el potencial de esta combinación para retrasar la progresión de la enfermedad y prolongar la supervivencia de los pacientes.

A la vista de estos resultados, nuestro socio JAZZ Pharmaceuticals tiene previsto presentar el dossier de registro (New Drug Application, NDA) ante la Agencia reguladora americana (FDA) en el primer semestre de 2025. Por su parte Pharma Mar tiene previsto presentar la solicitud de autorización de comercialización (MAA) ante la Agencia Europea del Medicamento (EMA) también en el primer semestre de 2025.

El estudio de fase III confirmatorio en cáncer de pulmón microcítico recurrente en segunda línea



(estudio LAGOON) acordado con la FDA ha finalizado el reclutamiento de pacientes previsto en el ensayo. Se trata de un ensayo de tres brazos en el que se compara lurbinectedina como monoterapia o en combinación con irinotecán, frente a la elección de los investigadores de irinotecán o topotecan.

Si el estudio es positivo, este ensayo podría servir para confirmar el beneficio de lurbinectedina en el tratamiento del cáncer de pulmón microcítico cuando los pacientes progresan tras el tratamiento de primera línea con un régimen basado en platino en Estados Unidos y servir de ensayo de registro en otros territorios fuera de Estados Unidos.

#### Leiomiomasarcoma

Continúa, por encima de lo previsto, el reclutamiento del estudio de fase IIb/III de lurbinectedina en combinación con doxorubicina vs doxorubicina en pacientes con leiomiomasarcoma metastásico (SaLuDo). El ensayo se lleva a cabo en Europa y Estados Unidos y tiene como objetivo primario evaluar la supervivencia libre de progresión (PFS, Progression Free Survival) y como objetivo

secundario la supervivencia global (OS, Overall survival).

#### Otros Estudios en combinación

El estudio de combinación con irinotecan completó el reclutamiento de las cohortes de pacientes con cáncer de pulmón microcítico, sarcoma sinovial y neuroendocrinos, actualmente los pacientes se encuentran en fase de seguimiento.

Los resultados en la cohorte de pacientes con cáncer microcítico de pulmón con intervalo libre de quimioterapia de más de 30 días han sido presentados en el congreso internacional de ASCO (American Society of Clinical Oncology), celebrado en Chicago del 30 de mayo al 3 de junio de este año. Dentro de este subgrupo pacientes, cabe destacar el dato de supervivencia global cuya mediana alcanzó los 12,7 meses. Este subgrupo de pacientes es el mismo tipo de población que se está reclutando en uno de los brazos del ensayo LAGOON.

Igualmente, ha finalizado el reclutamiento del estudio de fase II en combinación con atezolizumab en cáncer microcítico de pulmón y los pacientes se encuentran actualmente en fase de seguimiento.



### Ecubectedina (PM14)

El primer ensayo clínico de fase I/II de ecubectedin ha alcanzado la dosis óptima para la administración en pacientes con tumores sólidos avanzados. El ensayo de fase II de expansión, un estudio Basket en el que se tratan diversos tipos tumorales, ha finalizado el reclutamiento.

#### Estudios de ecubectedina en combinación

El estudio de fase I/II de este compuesto en combinación con irinotecan ha alcanzado la dosis recomendada para la administración en pacientes con tumores sólidos avanzados. Actualmente se ha completado el reclutamiento en fase II de expansión y los pacientes se encuentran en seguimiento. Durante el congreso ESMO celebrado en septiembre en Barcelona se han presentado los datos de la escalada de dosis y de la cohorte de expansión en pacientes con cáncer de pulmón no microcítico.

También el estudio de fase Ib en combinación con atezolizumab ha alcanzado la dosis recomendada para la administración en pacientes con tumores sólidos avanzados. Actualmente se encuentra reclutando en la fase II de expansión.

### PM54

Continúa el reclutamiento del estudio clínico de fase I para el tratamiento de pacientes con diferentes tipos de tumores sólidos. El estudio se lleva a cabo en Europa y Estados Unidos y tiene como objetivo determinar la dosis recomendada para el tratamiento.

### PM534

El reclutamiento del estudio clínico de fase I para el tratamiento de pacientes con diferentes tipos de tumores sólidos continúa según lo esperado. Los objetivos de este primer ensayo son encontrar la dosis recomendada y, a su vez, evaluar el perfil de seguridad y eficacia. El estudio, que se lleva a cabo en España, se realiza en pacientes con tumores sólidos avanzados.

### **7.2 · RNA Interferencia, OFTALMOLOGÍA: SYLENTIS, S.A.**

La compañía continúa trabajando en nuevos candidatos basados en la tecnología del RNAi, empleando el software SirFINDER 3.0 propiedad de Sylentis, para el tratamiento





tópico de enfermedades raras de retina. Durante el año 2024 se ha finalizado el reclutamiento los pacientes del ensayo clínico del compuesto SYL1801 para el tratamiento y/o prevención de la neovascularización coroidea, causa común de enfermedades de la retina, como Degeneración Macular Asociada a la Edad (DMAE) o retinopatía diabética. El estudio clínico de fase II se ha llevado a cabo en 4 países de Europa. Se trata de un estudio multicéntrico, aleatorizado, de doble enmascarado en el que se medirá la seguridad, la tolerabilidad y el efecto de diferentes dosis de SYL1801 en pacientes sin tratamiento previo con DMAE. Sylentis continúa analizado la eficacia en modelos preclínicos para diferentes

patologías de la retina bajo el marco del proyecto consorciado Oligofastx.

Durante el año 2024 Sylentis ha comenzado con las tareas del proyecto Syoligo dentro del marco del programa IPCEI (Proyectos Importantes de Interés Común Europeo) 'Med4Cure'. Estos fondos provienen de la partida correspondiente a España de los fondos NextGeneration EU del Ministerio de Ciencia, Innovación y Universidades a través del CDTI. El proyecto Syoligo supone el primer despliegue industrial en nuestro país para la fabricación sostenible de fármacos basados en RNA y el desarrollo de medicamentos basados en RNA de interferencia dirigidos a enfermedades raras de la retina.

## 8 · ADQUISICIÓN Y ENAJENACIÓN DE ACCIONES PROPIAS

Al 31 de diciembre de 2024 el capital social de la Sociedad ascendía a 10.933 miles de euros y estaba representado por 18.222.228 acciones al portador con un valor nominal de 0,60 céntimos de euro por acción. Todas las acciones están totalmente suscritas y desembolsadas y todas las acciones gozan de iguales derechos políticos y económicos.

A 31 de diciembre de 2024 el número de acciones en poder de la Sociedad es de 647.297 (715.187 acciones en 2023), representativas de un 3,55% del capital social (3,90% en 2023).

El movimiento de las acciones propias en 2024 se detalla en la siguiente tabla:

	Nº Acciones	Importe (Euros)
<b>SALDO A 31-12-23</b>	<b>715.187</b>	<b>(31.091.149)</b>
<b>Contrato de liquidez</b>		
Compras Acciones Propias	179.670	(10.192.949)
Ventas Acciones Propias	(308.024)	13.170.363
<b>Programas Recompra</b>		
Plan de Recompra julio 2023	69.178	(2.792.122)
Plan de Recompra mayo 2024	132.679	(4.999.921)
Plan de Recompra diciembre 2024	8.200	(645.442)
<b>Plan de Acciones</b>		
Entrega	(18.510)	783.806
Reversión	1.596	(59.581)
<b>Amortización acciones</b>		
Plan Recompra mayo 2024	(132.679)	4.999.921
<b>SALDO A 31-12-24</b>	<b>647.297</b>	<b>(30.827.074)</b>

Con fecha 31 de enero de 2024 finalizó un programa de adquisición de acciones propias que se había puesto en marcha en el mes de julio de 2023, con la finalidad de dotar a la Sociedad de la capacidad de actuación en la realización de operaciones sobre sus propias acciones para, en su caso, acometer potenciales operaciones corporativas. El total de acciones adquiridas bajo ese programa ascendió a 419.400 acciones por importe de 14.999.203 euros. De dicho total, 69.178 acciones fueron adquiridas del 1 al 31 de enero de 2024 por importe de 2.792.122 euros.

En los meses siguientes la Sociedad tuvo operativo un contrato de liquidez con una firma externa para la gestión de las compras y las ventas de las acciones propias de una forma independiente. En el marco de este contrato, y durante el tiempo que el contrato de liquidez estuvo operativo, se adquirieron 179.670 acciones propias (436.918 acciones en 2023) por un importe de 10.192.949 euros (21.873.733 euros en 2023) y se enajenaron 308.024 acciones (303.869 acciones en 2023) por un importe de 13.170.363 euros (17.966.129 euros en 2023).



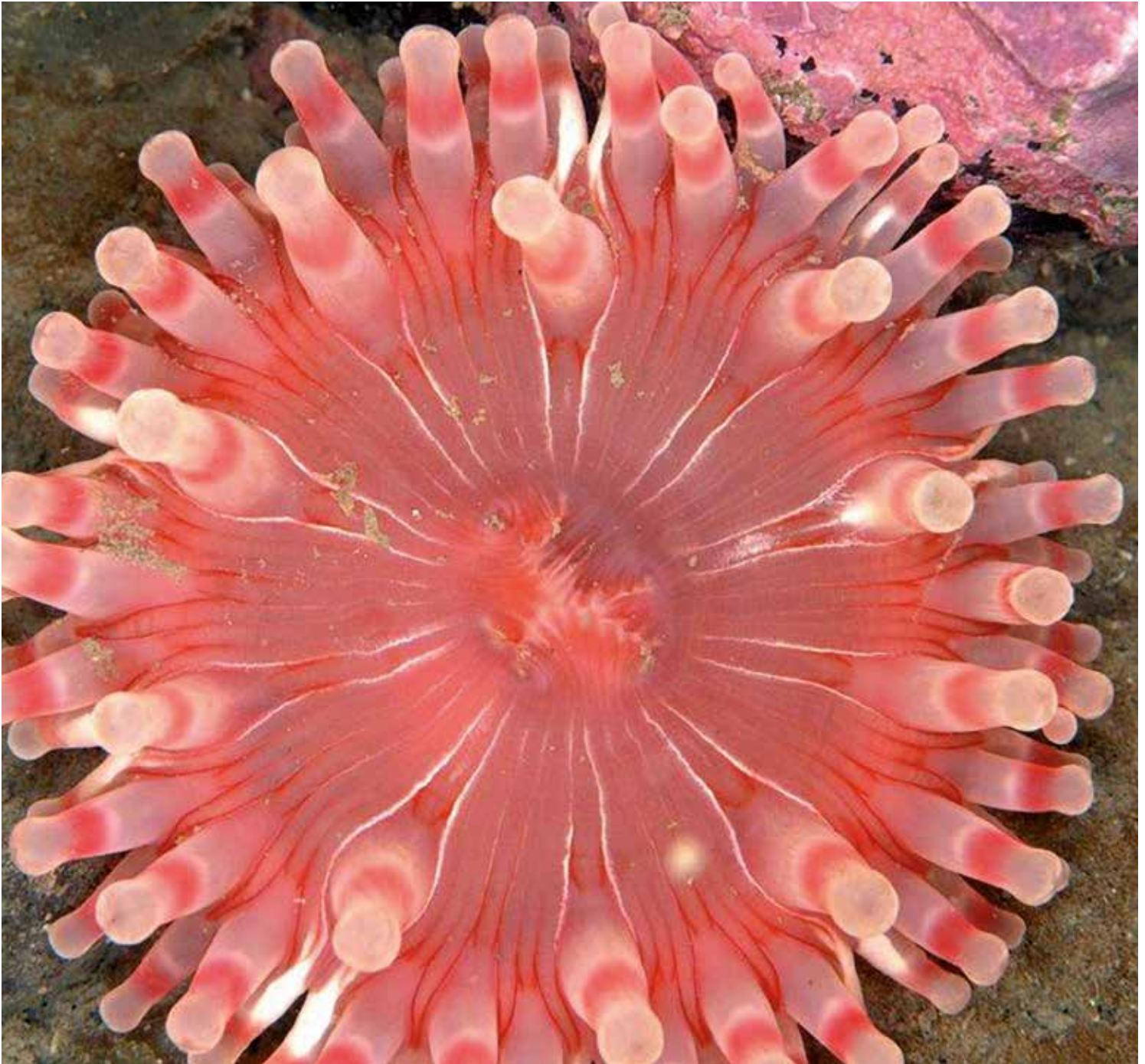

En el mes de mayo de 2024 la Sociedad puso en marcha un nuevo Plan de Recompra de acciones con la finalidad de amortizar las acciones que fueran adquiridas en virtud del mismo, mediante la reducción de capital de la Sociedad. El importe máximo del Plan se estableció en 5 millones de euros y/o con un máximo de 184.000 acciones, la cifra que se alcanzara en primer lugar. Este Plan finalizó el 30 de septiembre una vez se llegó al máximo importe de 4.999.921 euros (132.679 acciones)

Una vez finalizado, volvió a estar operativo el contrato de liquidez mencionado arriba, que

se había suspendido durante la duración de este Plan, hasta el 23 de diciembre de 2024 en que se puso en marcha un nuevo Programa de Recompra que permanecerá vigente hasta el 30 de junio de 2025, pudiendo finalizar con anterioridad si se llega a los límites de número de acciones y/o importe efectivo máximo. La finalidad de dicho plan es cumplir con las obligaciones derivadas de los Planes de Acciones destinado a directivos y empleados del Grupo. A 31 de diciembre de 2024 se habían adquirido de este plan 8.200 acciones por importe de 645.442 euros.

## 9 · INFORMACIÓN BURSÁTIL

### El entorno

El año 2024 estuvo marcado por una notable recuperación en los mercados bursátiles a nivel global, a pesar de enfrentar un panorama económico y geopolítico lleno de retos. Los principales índices bursátiles del mundo lograron cerrar el año con ganancias, gracias a que la reducción de la inflación permitió a los bancos centrales llevar a cabo políticas monetarias más expansivas. Ello contribuyó a registrar un crecimiento global en torno al 2,89%. Sin embargo, la volatilidad fue una constante, impulsada por tensiones geopolíticas persistentes, ajustes en las cadenas de suministro y la incertidumbre política derivada de las elecciones presidenciales en Estados Unidos.

La moderación de la inflación fue uno de los factores clave que impulsaron los mercados en 2024. En las economías avanzadas, la inflación promedio se situó en torno al 3,5%, mientras que en los mercados emergentes rondó el 5%. Esto permitió que los principales bancos centrales adoptaran políticas menos restrictivas, con descensos en las tasas de interés en varias regiones. Este alivio monetario fue un catalizador para los mercados de renta variable, especialmente en sectores como tecnología, salud y consumo.

El entorno macroeconómico en EE.UU. fue favorable, con un crecimiento del PIB cercano al 2,1%, impulsado por un consumo robusto y una

moderación de la inflación, que se situó en torno al 3,5%. La Reserva Federal (FED), tras un periodo de alzas en los tipos de interés, optó por recortes progresivos durante el segundo semestre en hasta 100 puntos básicos, cerrando el año con una tasa de referencia del 4,25%. Estas reducciones conllevaron un impulso significativo a los mercados de renta variable y alivió las condiciones financieras para las empresas y los hogares.

Mientras tanto en Europa, el crecimiento económico fue de cerca del 1,7%, con una moderación en los niveles de inflación, que se situaron en torno al 3%. Este entorno permitió al Banco Central Europeo (BCE) reducir los tipos de interés al 3,75% hacia finales de año, tras un periodo prolongado de incrementos. La relajación de la política monetaria brindó apoyo a los mercados financieros y alivió las condiciones de financiación para las empresas.

En EE.UU, en términos bursátiles, el año 2024 ha sido clave para los mercados financieros, influido en gran medida por las elecciones presidenciales de noviembre. Los principales índices cerraron con sólidas ganancias, impulsados por la estabilidad económica y el buen comportamiento de sectores clave. El S&P 500, que agrupa a las 500 principales empresas del país, registró una revalorización del 23,3%, mientras que el Nasdaq Composite lideró el crecimiento con un aumento del 28,6%. En cuanto a la evolución de los principales índices biotecnológicos, el Nasdaq Biotech Index cerró



el año con una caída del 1,37% mientras que el S&P Biotech Index cerró en positivo con una revalorización del 0.9%

En Europa, los mercados bursátiles mostraron un desempeño positivo, aunque más moderado que el de los principales índices americanos. El Euro Stoxx 50, índice de referencia en la región, cerró

el año con una revalorización del 8,3%, reflejando la recuperación económica en la eurozona. Por su parte, el DAX alemán registró un incremento del 18,9% mientras que el CAC 40 francés cerró el año en negativo (-2.1%). Por su parte, el IBEX 35 español destacó con un aumento del 14.8%, impulsado por el buen desempeño de los sectores bancario y turístico.

INDICADORES BURSÁTILES 2024	
Número total de acciones	18.222.228
Valor Nominal de la acción (en euros)	0,60
Contratación media diaria (Nº de títulos)	52.376
Contratación media diaria (en euros)	2.643.589
Días de contratación	256
Contratación mínima diaria en euros (2 de julio)	319.964
Contratación máxima diaria en euros (16 de octubre)	29.859.360
Total Contratación anual (millones de euros)	676
Cotización mínima anual -19 de abril- (en euros)	26,24
Cotización máxima anual -3 de diciembre- (en euros)	81,65
Cotización a 31 de diciembre (en euros)	79,80
Cotización media del año (en euros)	44,75
Capitalización bursátil a 31 de diciembre (millones de euros)	1.454

### Evolución bursátil de Pharma Mar

El año 2024 ha sido un período de notable crecimiento y consolidación para Pharma Mar en los mercados financieros, reflejando la confianza de los inversores en su estrategia y el gran potencial de su pipeline. La acción ha experimentado durante este período una destacada recuperación, impulsada por el crecimiento de ingresos, avances clínicos significativos y, especialmente, por las perspectivas en torno a lurbinectedina una vez se conoció que, uno de los ensayos en fase III con este producto registró resultados positivos.

Desde inicios de año hasta mediados de octubre, la cotización promedio se mantuvo en torno a 36 euros por acción. Sin embargo, el hito más relevante del año se produjo el 15 de octubre, con la publicación de los resultados positivos del ensayo en fase III de lurbinectedina en combinación con atezolizumab (ensayo IMforte) para primera línea de mantenimiento en cáncer de pulmón de célula pequeña. Este anuncio provocó

un espectacular repunte en la cotización, que pasó de 49,74 euros a 66 euros en una sola sesión, logrando por tanto una revalorización del 33% en esa jornada.

A lo largo del 2024 la compañía ha seguido trabajando intensamente en el desarrollo y avance de sus distintos ensayos clínicos. En el caso de lurbinectedina, además de la publicación de los prometedores datos del ensayo IMforte, se ha completado el reclutamiento del ensayo LAGOON, un paso más para la consolidación de lurbinectedina en el mercado. También se han obtenido nuevas aprobaciones en distintos países, destacando la aprobación para la comercialización en China conseguida por nuestro socio Luye para dicho territorio. Paralelamente, el ensayo en primera línea para leiomiomas continúa progresando favorablemente, con la expectativa de completar el reclutamiento a finales de 2025.

En cuanto al resto del pipeline, Pharma Mar ha seguido avanzando con el resto de las moléculas. Ecubectedina cuenta con dos ensayos en fase II

en reclutamiento, mientras que las moléculas PM534 y PM45 se encuentran en fases tempranas de desarrollo, con estudios de prueba de concepto en fase I.

Desde el punto de vista bursátil, la evolución de Pharma Mar ha sido sobresaliente en comparación con los índices de referencia. La acción ha logrado una revalorización del 94,25% en el año, cerrando el ejercicio con una

capitalización bursátil de 1.454 millones de euros. Este desempeño refleja el fuerte respaldo del mercado a la compañía y sus perspectivas de crecimiento a largo plazo.

Con una combinación de avances clínicos, posicionamiento en el mercado de lurbinectedina y solidez financiera, Pharma Mar se encuentra en una posición privilegiada para seguir creando valor en los próximos años.

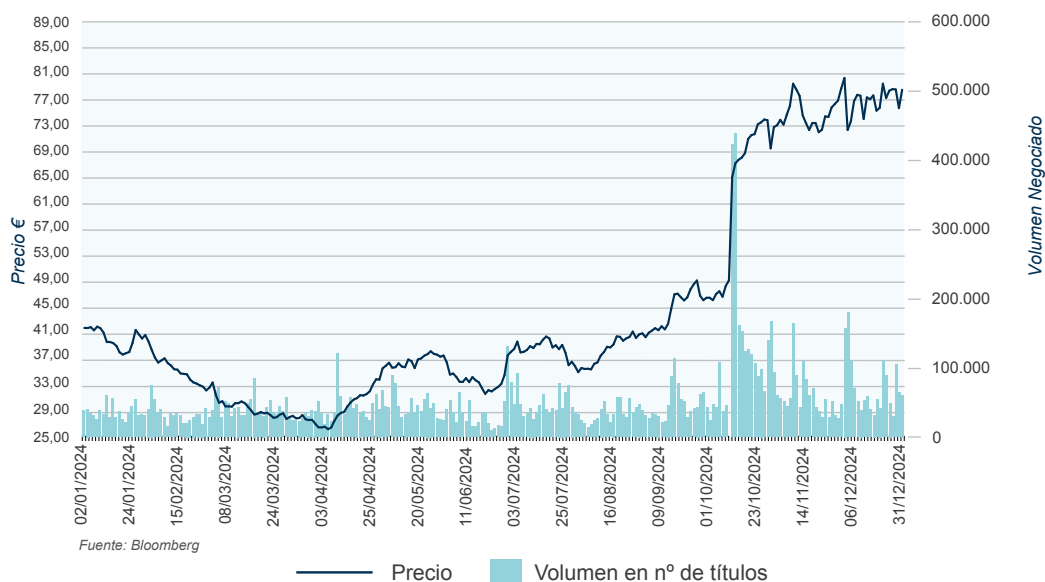

## 10 · ESTADO DE INFORMACIÓN NO FINANCIERA CONSOLIDADO E INFORMACIÓN SOBRE SOSTENIBILIDAD

El estado de información no financiera consolidado e información sobre sostenibilidad se presenta a continuación como Anexo II.

**El Informe Anual de Gobierno Corporativo (IAGC), es parte integrante del presente Informe de Gestión y puede ser consultado en [www.cnmv.es](http://www.cnmv.es)**

**El Informe Anual de Retribuciones de Consejeros (IARC), es parte integrante del presente Informe de Gestión y puede ser consultado en [www.cnmv.es](http://www.cnmv.es)**



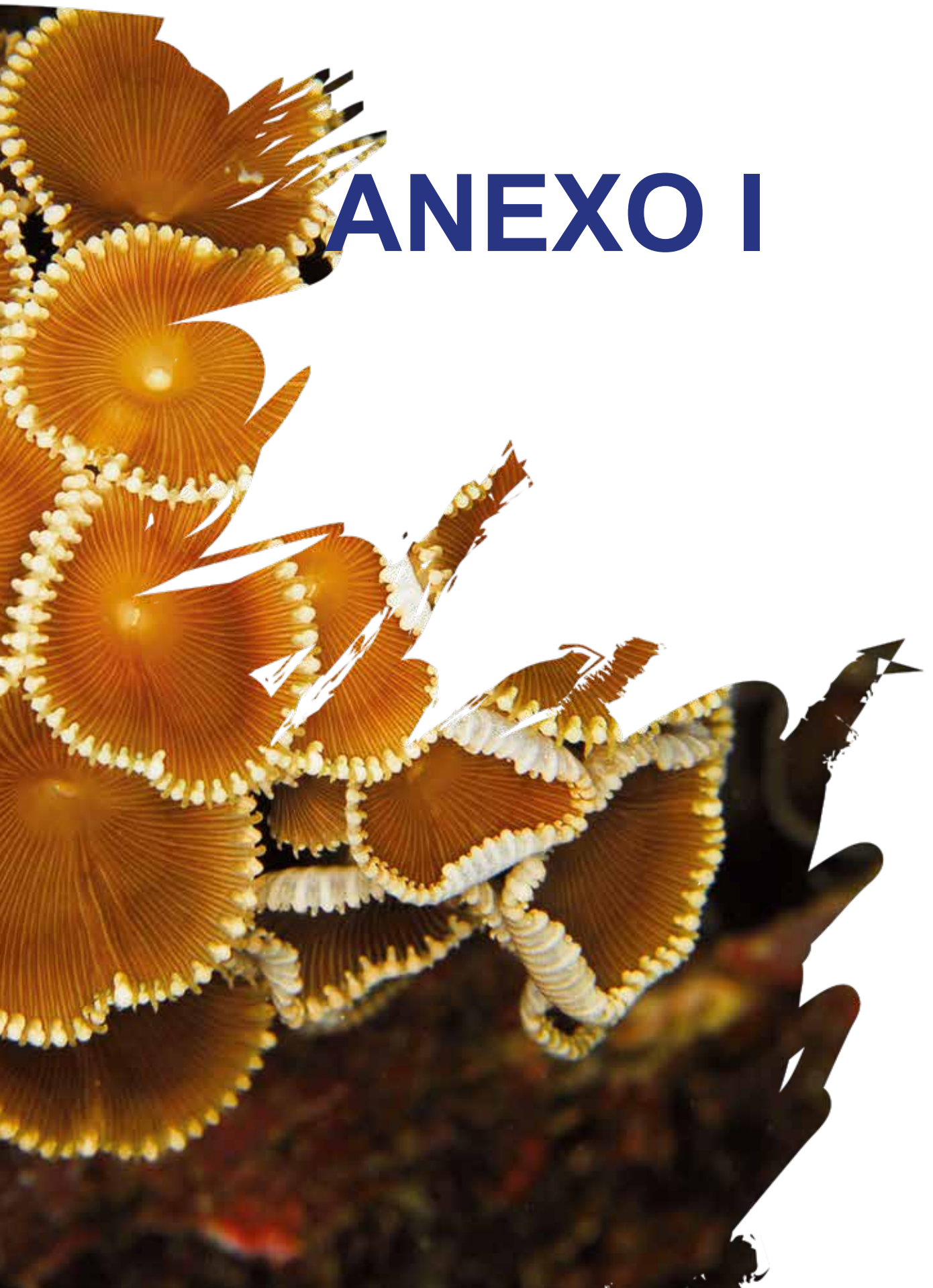

# ANEXO I

## Medidas Alternativas del Rendimiento

En la elaboración de la información financiera, el Consejo de Administración de Pharma Mar ha adoptado una serie de Medidas Alternativas de Rendimiento (“MAR” por sus siglas en español, “APM” por sus siglas en inglés), con el objetivo de conseguir un mayor entendimiento de la evolución del negocio.

Las MAR son indicadores importantes para los usuarios de la información, así como para la toma de decisiones operativas y estratégicas de la Compañía. Su propósito consiste en evaluar el rendimiento financiero, flujos de efectivo y/o situación financiera de la Compañía a través de períodos comparables.

### EBITDA (“Earnings Before Interest, Taxes, Depreciation and Amortization”)

El EBITDA o Resultado bruto de explotación incluye todos los ingresos y gastos excepto amortizaciones, provisiones, resultados financieros y gasto por impuestos; siendo la base de cálculo el saldo en la Cuenta de Pérdidas y ganancias de cada una de dichas partidas.

Los componentes y la base de cálculo de esta MAR son las siguientes partidas de la cuenta de Pérdidas y Ganancias: Resultado Neto - Impuesto sobre las ganancias - Resultado Financiero neto + Depreciación y Amortización.

Esta MAR refleja la rentabilidad operativa de la Compañía, ya que mide el resultado de explotación antes de deducir los intereses, los impuestos, deterioros y amortizaciones.

### Posición de Caja/(Deuda) Neta

La Caja Neta es la tesorería, tanto corriente como no corriente, que quedaría disponible para la Sociedad una vez descontada el total de la deuda financiera tanto corriente como no corriente.

Los componentes y la base de cálculo de esta MAR son las siguientes partidas del Balance: Efectivo y Equivalentes de efectivo + Activos financieros a coste amortizado (corrientes) + Activos financieros (no corrientes) – Deuda financiera (no corriente) – Deuda financiera (corriente); siendo la base de cálculo el saldo en el Balance de cada una de dichas partidas.

Esta MAR ayuda a determinar:

- (i) Posición de caja neta: indica la liquidez de la Compañía una vez se han deducido las obligaciones financieras. Refleja la parte de efectivo que queda disponible para destinar al desarrollo de la actividad de la Compañía, el colchón de liquidez;
- (ii) Posición de deuda neta: indica el nivel de endeudamiento de la Compañía una vez deducido el efectivo y equivalentes del efectivo disponibles, y por tanto refleja que, parte de la actividad de la Compañía, se encuentra financiada con recursos externos.

## Glosario

Con el objetivo de mejorar la calidad de la información y para un mejor y correcto entendimiento por parte del usuario de dicha información, a continuación, definimos una serie de términos utilizados por la Compañía.

## Ingresos

Hace referencia al importe neto de la cifra de negocios consolidado. Se calcula como la suma de:

- (i) los ingresos recurrentes (ventas netas del segmento de oncología, y las regalías/royalties de oncología),
- (ii) los ingresos no recurrentes (acuerdos de licencia de oncología y otros).

## Ingresos recurrentes

Este epígrafe incluye:

- (i) las ventas netas del segmento de oncología, una vez deducidos los importes correspondientes a devoluciones, descuentos y rappels sobre ventas.
- (ii) las regalías o royalties recibidos de las ventas realizadas por nuestros socios en sus respectivos territorios.

## Ingresos no recurrentes

Este epígrafe incluye aquellos ingresos que proceden de los acuerdos de licencia, principalmente en oncología, percibiéndose o imputándose como ingresos en la cuenta de resultados de forma irregular en el tiempo, como pueden ser los pagos iniciales (“up front”) o cuando sucede el cumplimiento de algún hito (“milestone”) –bien clínico, regulatorio o comercial– contemplado en el acuerdo.

## Ventas del segmento oncología

Ingreso recurrente que incluye:

- (i) las ventas netas de productos terminados de Pharma Mar, ya sean ventas comerciales o ventas en uso compasivo (“early access”).
- (ii) las ventas netas de materia prima.

## Regalías (“Royalties”)

Ingreso recurrente que incluye las regalías correspondientes a las ventas de:

- (i) Yondelis por parte de nuestros socios fuera de los territorios en los que Pharma Mar tiene su red de ventas.
- (ii) Zepzelca que realizan nuestros socios fuera de los territorios en los que Pharma Mar tiene su red de ventas.

INFORME DE  
**AUDITORÍA**





KPMG Auditores, S.L.  
Pº. de la Castellana, 259 C.  
28046 Madrid

## **Informe de Auditoría de Cuentas Anuales Consolidadas emitido por un Auditor Independiente**

A los accionistas de Pharma Mar, S.A.

### **INFORME SOBRE LAS CUENTAS ANUALES CONSOLIDADAS**

#### **Opinión**

Hemos auditado las cuentas anuales consolidadas de Pharma Mar, S.A. (la Sociedad dominante) y sus sociedades dependientes (el Grupo), que comprenden el balance a 31 de diciembre de 2024, la cuenta de resultados, el estado del resultado global, el estado de cambios en el patrimonio neto, el estado de flujos de efectivo y la memoria, todos ellos consolidados, correspondientes al ejercicio terminado en dicha fecha.

En nuestra opinión, las cuentas anuales consolidadas adjuntas expresan, en todos los aspectos significativos, la imagen fiel del patrimonio y de la situación financiera del Grupo a 31 de diciembre de 2024, así como de sus resultados y flujos de efectivo, todos ellos consolidados, correspondientes al ejercicio terminado en dicha fecha, de conformidad con las Normas Internacionales de Información Financiera, adoptadas por la Unión Europea (NIIF-UE), y demás disposiciones del marco normativo de información financiera que resultan de aplicación en España.

#### **Fundamento de la opinión**

Hemos llevado a cabo nuestra auditoría de conformidad con la normativa reguladora de la actividad de auditoría de cuentas vigente en España. Nuestras responsabilidades de acuerdo con dichas normas se describen más adelante en la sección *Responsabilidades del auditor en relación con la auditoría de las cuentas anuales consolidadas* de nuestro informe.

Somos independientes del Grupo de conformidad con los requerimientos de ética, incluidos los de independencia, que son aplicables a nuestra auditoría de las cuentas anuales consolidadas en España, según lo exigido por la normativa reguladora de la actividad de auditoría de cuentas. En este sentido, no hemos prestado servicios distintos a los de la auditoría de cuentas ni han concurrido situaciones o circunstancias que, de acuerdo con lo establecido en la citada normativa reguladora, hayan afectado a la necesaria independencia de modo que se haya visto comprometida.

Consideramos que la evidencia de auditoría que hemos obtenido proporciona una base suficiente y adecuada para nuestra opinión.



## Cuestiones clave de la auditoría

Las cuestiones clave de la auditoría son aquellas cuestiones que, según nuestro juicio profesional, han sido de la mayor significatividad en nuestra auditoría de las cuentas anuales consolidadas del periodo actual. Estas cuestiones han sido tratadas en el contexto de nuestra auditoría de las cuentas anuales consolidadas en su conjunto, y en la formación de nuestra opinión sobre éstas, y no expresamos una opinión por separado sobre esas cuestiones.

### Reconocimiento y recuperabilidad de activos por impuesto diferido

Véanse Notas 2.20, 4 y 22.2 de las cuentas anuales consolidadas

<i>Cuestión clave de la auditoría</i>	<i>Cómo se abordó la cuestión en nuestra auditoría</i>
<p>Tal y como se indica en la nota 22.2 de la memoria consolidada adjunta, al 31 de diciembre de 2024, el Grupo tiene reconocido un activo por impuesto diferido, por un importe total de 36.012 miles de euros correspondiente, principalmente, a deducciones de investigación y desarrollo generadas y pendientes de aplicar y a bases impositivas negativas pendientes de compensar por el grupo fiscal español en el impuesto sobre sociedades.</p> <p>El reconocimiento y la recuperabilidad de estos activos por impuesto diferido es analizada anualmente por la dirección y administradores del Grupo conforme a la mejor estimación de resultados fiscales para los próximos cinco años, por considerarlo éste el límite temporal razonablemente previsible. Asimismo, la dirección y los administradores del Grupo, como parte de su evaluación, analizan si las deducciones están sujetas a la posibilidad de conversión futura en un crédito exigible frente a la Administración tributaria (monetización), a efectos de su consideración en la evaluación de la recuperabilidad de las mismas.</p> <p>El análisis del reconocimiento inicial y de la recuperabilidad del activo por impuesto diferido se considera una cuestión clave en nuestra auditoría debido a la significatividad de los activos por impuestos diferidos reconocidos y por cuanto la estimación de los resultados fiscales futuros requiere de un grado de juicio significativo.</p>	<p>Nuestros procedimientos de auditoría han comprendido, entre otros:</p> <ul style="list-style-type: none"> <li>– La evaluación del diseño e implementación de determinados controles clave vinculados al proceso de reconocimiento y valoración de los activos por impuesto diferido.</li> <li>– La evaluación de la razonabilidad de los criterios, así como de las principales hipótesis contempladas por el grupo fiscal español en la estimación de los beneficios fiscales futuros necesarios para su compensación.</li> <li>– La evaluación de la razonabilidad de los importes a compensar en el periodo de tiempo estimado, de acuerdo con la normativa fiscal aplicable.</li> <li>– El análisis de la coherencia de las previsiones de resultados que han servido de base para el análisis de la recuperabilidad de los activos por impuestos diferidos con el plan de negocio aprobado por la dirección y los administradores del Grupo.</li> <li>– Adicionalmente, hemos evaluado si la información revelada en las cuentas anuales consolidadas cumple con los requerimientos del marco normativo de información financiera aplicable al Grupo.</li> </ul>



## Reconocimiento de Ingresos procedentes de contratos con clientes

Véanse Notas 2.23, 4 y 23 de las cuentas anuales consolidadas

<i>Cuestión clave de la auditoría</i>	<i>Cómo se abordó la cuestión en nuestra auditoría</i>
<p>La actividad del Grupo, tal y como se indica en la nota 1 de la memoria consolidada adjunta, consiste principalmente en la investigación, desarrollo, producción y comercialización de productos bioactivos de origen marino destinados a la oncología.</p> <p>Tal y como se indica en la nota 2.23 de la memoria consolidada adjunta, el Grupo reconoce los ingresos cuando se transfiere el control de los bienes o servicios a los clientes. En ese momento los ingresos se registran por el importe de la contraprestación a la que se espera tener derecho a cambio de la transferencia de los bienes y servicios comprometidos derivados de contratos con clientes. En concreto:</p> <ul style="list-style-type: none"> <li>– Los ingresos por ventas de productos se reconocen en el momento en que se transfiere el control del activo al cliente que generalmente se produce cuando los bienes son entregados al cliente final.</li> <li>– Los ingresos por acuerdos de licencias, desarrollo y otras operaciones análogas se reconocen de acuerdo con el devengo de las distintas obligaciones de cumplimiento identificadas, a las que previamente en el proceso de análisis del contrato se les ha asignado un precio, así como por el cumplimiento de hitos (<i>milestones</i>).</li> <li>– Los ingresos por royalties se reconocen de acuerdo con el porcentaje acordado sobre las ventas consumadas por la contraparte del acuerdo en un momento determinado del tiempo.</li> </ul> <p>Debido a la significatividad del importe de ingresos procedentes de contratos con clientes y a la posibilidad del reconocimiento de los ingresos en un período incorrecto hemos considerado ésta una cuestión clave de nuestra auditoría.</p>	<p>Nuestros procedimientos de auditoría han incluido, entre otros, los siguientes:</p> <ul style="list-style-type: none"> <li>– La obtención del entendimiento del proceso de reconocimiento de ingresos y evaluación del diseño y la implementación de los controles clave relacionados con el proceso de reconocimiento de ingresos cercanos al cierre.</li> <li>– La realización de una prueba mediante el uso de técnicas de auditoría asistidas por ordenador que permite comprobar la existencia y exactitud de los ingresos a lo largo del ejercicio, asociando de manera individualizada los ingresos con las cuentas a cobrar y el efectivo recibido en el ejercicio auditado.</li> <li>– La realización de pruebas de detalle sobre los ingresos por acuerdos de licencia, desarrollo y otras operaciones análogas, comprobando, a partir del análisis de ingresos efectuados conforme a las obligaciones de cumplimiento identificadas y el precio asociado a cada una de ellas, si los ingresos reconocidos en el ejercicio 2024 se corresponden con las obligaciones satisfechas en el periodo y con el cumplimiento de posibles hitos incluidos en los contratos de licencia.</li> <li>– La realización de pruebas de detalle sobre los ingresos por royalties, comprobando si los reconocidos en el ejercicio 2024 se corresponden con el porcentaje acordado entre las partes sobre la cifra de ventas que la contraparte del acuerdo ha realizado en el territorio licenciado.</li> <li>– Obtención de confirmaciones externas para una muestra de facturas pendientes de cobro, realizando, si aplicase, procedimientos de comprobación alternativos mediante albaranes de entrega, contratos o justificantes de cobro posterior.</li> <li>– La realización de pruebas de detalle mediante la selección de operaciones de ingresos cercanas al cierre, tanto anteriores como posteriores al mismo, comprobando, mediante la revisión de albaranes de entrega y contratos, si las transacciones se encontraban registradas en el periodo apropiado.</li> <li>– Adicionalmente, hemos evaluado si la información revelada en las cuentas anuales consolidadas cumple con los requerimientos del marco normativo de información financiera aplicable al Grupo.</li> </ul>



## Otras cuestiones

---

Con fecha 28 de febrero de 2024 otros auditores emitieron su informe de auditoría acerca de las cuentas anuales consolidadas del ejercicio 2023 en el que expresaron una opinión favorable.

## Otra información: Informe de gestión consolidado

---

La otra información comprende exclusivamente el informe de gestión consolidado del ejercicio 2024, cuya formulación es responsabilidad de los administradores de la Sociedad dominante y no forma parte integrante de las cuentas anuales consolidadas.

Nuestra opinión de auditoría sobre las cuentas anuales consolidadas no cubre el informe de gestión consolidado. Nuestra responsabilidad sobre la información contenida en el informe de gestión consolidado, de conformidad con lo exigido por la normativa reguladora de la actividad de auditoría de cuentas, consiste en:

- a) Comprobar únicamente que el estado de la información no financiera consolidado, determinada información incluida en el Informe Anual de Gobierno Corporativo y el Informe Anual de Remuneraciones de los Consejeros, a los que se refiere la Ley de Auditoría de Cuentas, se ha facilitado en la forma prevista en la normativa aplicable y en caso contrario, a informar sobre ello.
- b) Evaluar e informar sobre la concordancia del resto de la información incluida en el informe de gestión consolidado con las cuentas anuales consolidadas, a partir del conocimiento del Grupo obtenido en la realización de la auditoría de las citadas cuentas, así como evaluar e informar de si el contenido y presentación de esta parte del informe de gestión consolidado son conformes a la normativa que resulta de aplicación. Si, basándonos en el trabajo que hemos realizado, concluimos que existen incorrecciones materiales, estamos obligados a informar de ello.

Sobre la base del trabajo realizado, según lo descrito anteriormente, hemos comprobado que la información mencionada en el apartado a) anterior se facilita en la forma prevista en la normativa aplicable y que el resto de la información que contiene el informe de gestión consolidado concuerda con la de las cuentas anuales consolidadas del ejercicio 2024 y su contenido y presentación son conformes a la normativa que resulta de aplicación.

## Responsabilidad de los administradores y de la comisión de auditoría en relación con las cuentas anuales consolidadas

---

Los administradores de la Sociedad dominante son responsables de formular las cuentas anuales consolidadas adjuntas, de forma que expresen la imagen fiel del patrimonio, de la situación financiera y de los resultados consolidados del Grupo, de conformidad con las NIIF-UE y demás disposiciones del marco normativo de información financiera aplicable al Grupo en España, y del control interno que consideren necesario para permitir la preparación de cuentas anuales consolidadas libres de incorrección material, debida a fraude o error.

En la preparación de las cuentas anuales consolidadas, los administradores de la Sociedad dominante son responsables de la valoración de la capacidad del Grupo para continuar como empresa en funcionamiento, revelando, según corresponda, las cuestiones relacionadas con empresa en funcionamiento y utilizando el principio contable de empresa en funcionamiento excepto si los citados administradores tienen intención de liquidar el Grupo o de cesar sus operaciones, o bien no exista otra alternativa realista.



La comisión de auditoría de la Sociedad dominante es responsable de la supervisión del proceso de elaboración y presentación de las cuentas anuales consolidadas.

## **Responsabilidades del auditor en relación con la auditoría de las cuentas anuales consolidadas**

---

Nuestros objetivos son obtener una seguridad razonable de que las cuentas anuales consolidadas en su conjunto están libres de incorrección material, debida a fraude o error, y emitir un informe de auditoría que contiene nuestra opinión.

Seguridad razonable es un alto grado de seguridad pero no garantiza que una auditoría realizada de conformidad con la normativa reguladora de la actividad de auditoría de cuentas vigente en España siempre detecte una incorrección material cuando existe. Las incorrecciones pueden deberse a fraude o error y se consideran materiales si, individualmente o de forma agregada, puede preverse razonablemente que influyan en las decisiones económicas que los usuarios toman basándose en las cuentas anuales consolidadas.

Como parte de una auditoría de conformidad con la normativa reguladora de la actividad de auditoría de cuentas vigente en España, aplicamos nuestro juicio profesional y mantenemos una actitud de escepticismo profesional durante toda la auditoría. También:

- Identificamos y valoramos los riesgos de incorrección material en las cuentas anuales consolidadas, debida a fraude o error, diseñamos y aplicamos procedimientos de auditoría para responder a dichos riesgos y obtenemos evidencia de auditoría suficiente y adecuada para proporcionar una base para nuestra opinión. El riesgo de no detectar una incorrección material debida a fraude es más elevado que en el caso de una incorrección material debida a error, ya que el fraude puede implicar colusión, falsificación, omisiones deliberadas, manifestaciones intencionadamente erróneas, o la elusión del control interno.
- Obtenemos conocimiento del control interno relevante para la auditoría con el fin de diseñar procedimientos de auditoría que sean adecuados en función de las circunstancias, y no con la finalidad de expresar una opinión sobre la eficacia del control interno del Grupo.
- Evaluamos si las políticas contables aplicadas son adecuadas y la razonabilidad de las estimaciones contables y la correspondiente información revelada por los administradores de la Sociedad dominante.
- Concluimos sobre si es adecuada la utilización, por los administradores de la Sociedad dominante, del principio contable de empresa en funcionamiento y basándonos en la evidencia de auditoría obtenida, concluimos sobre si existe o no una incertidumbre material relacionada con hechos o con condiciones que pueden generar dudas significativas sobre la capacidad del Grupo para continuar como empresa en funcionamiento. Si concluimos que existe una incertidumbre material, se requiere que llamemos la atención en nuestro informe de auditoría sobre la correspondiente información revelada en las cuentas anuales consolidadas o, si dichas revelaciones no son adecuadas, que expresemos una opinión modificada. Nuestras conclusiones se basan en la evidencia de auditoría obtenida hasta la fecha de nuestro informe de auditoría. Sin embargo, los hechos o condiciones futuros pueden ser la causa de que el Grupo deje de ser una empresa en funcionamiento.



- Evaluamos la presentación global, la estructura y el contenido de las cuentas anuales consolidadas, incluida la información revelada, y si las cuentas anuales consolidadas representan las transacciones y hechos subyacentes de un modo que logran expresar la imagen fiel.
- Planificamos y ejecutamos la auditoría del Grupo para obtener evidencia suficiente y adecuada en relación con la información financiera de las entidades o de las unidades de negocio del Grupo como base para la formación de una opinión sobre las cuentas anuales consolidadas. Somos responsables de la dirección, supervisión y revisión del trabajo realizado para los fines de la auditoría del grupo. Somos los únicos responsables de nuestra opinión de auditoría.

Nos comunicamos con la comisión de auditoría de la Sociedad dominante en relación con, entre otras cuestiones, el alcance y el momento de realización de la auditoría planificados y los hallazgos significativos de la auditoría, así como cualquier deficiencia significativa del control interno que identificamos en el transcurso de la auditoría.

También proporcionamos a la comisión de auditoría de la Sociedad dominante una declaración de que hemos cumplido los requerimientos de ética relativos a independencia, y nos hemos comunicado con la misma para informar de aquellas cuestiones que razonablemente puedan suponer una amenaza para nuestra independencia y, en su caso, de las medidas de salvaguarda adoptadas para eliminar o reducir la amenaza.

Entre las cuestiones que han sido objeto de comunicación a la comisión de auditoría de la Sociedad dominante, determinamos las que han sido de la mayor significatividad en la auditoría de las cuentas anuales consolidadas del periodo actual y que son, en consecuencia, las cuestiones clave de la auditoría.

Describimos esas cuestiones en nuestro informe de auditoría salvo que las disposiciones legales o reglamentarias prohíban revelar públicamente la cuestión.

## **INFORME SOBRE OTROS REQUERIMIENTOS LEGALES Y REGLAMENTARIOS**

### **Formato electrónico único europeo**

---

Hemos examinado los archivos digitales del formato electrónico único europeo (FEUE) de Pharma Mar, S.A. y sociedades dependientes del ejercicio 2024 que comprenden el archivo XHTML en el que se incluyen las cuentas anuales consolidadas del ejercicio y los ficheros XBRL con el etiquetado realizado por la Sociedad, que formarán parte del informe financiero anual.

Los administradores de Pharma Mar, S.A. son responsables de presentar el informe financiero anual del ejercicio 2024 de conformidad con los requerimientos de formato y marcado establecidos en el Reglamento Delegado UE 2019/815, de 17 de diciembre de 2018, de la Comisión Europea (en adelante Reglamento FEUE). A este respecto, han incorporado el Informe Anual de Gobierno Corporativo y el Informe Anual sobre Remuneraciones de los Consejeros por referencia en el informe de gestión consolidado.



7

Nuestra responsabilidad consiste en examinar los archivos digitales preparados por los administradores de la sociedad dominante, de conformidad con la normativa reguladora de la actividad de auditoría de cuentas en vigor en España. Dicha normativa exige que planifiquemos y ejecutemos nuestros procedimientos de auditoría con el fin de comprobar si el contenido de las cuentas anuales consolidadas incluidas en los citados archivos digitales se corresponde íntegramente con el de las cuentas anuales consolidadas que hemos auditado, y si el formato y marcado de las mismas y de los archivos antes referidos se ha realizado en todos los aspectos significativos, de conformidad con los requerimientos establecidos en el Reglamento FEUE.

En nuestra opinión, los archivos digitales examinados se corresponden íntegramente con las cuentas anuales consolidadas auditadas, y éstas se presentan y han sido marcadas, en todos sus aspectos significativos, de conformidad con los requerimientos establecidos en el Reglamento FEUE.

### **Informe adicional para la comisión de auditoría de la Sociedad dominante** \_\_\_\_

La opinión expresada en este informe es coherente con lo manifestado en nuestro informe adicional para la comisión de auditoría de la Sociedad dominante de fecha 26 de febrero de 2025.

### **Periodo de contratación**

La Junta General Ordinaria de Accionistas celebrada el 29 de mayo de 2024 nos nombró como auditores del Grupo por un período de tres años, contados a partir del ejercicio finalizado el 31 de diciembre de 2024, siendo este ejercicio 2024 el primero sobre el que se realiza el trabajo de auditoría de cuentas.

KPMG Auditores, S.L.  
Inscrito en el R.O.A.C nº S0702

José Ignacio Rodríguez Prado  
27/02/2025

José Ignacio Rodríguez Prado  
Inscrito en el R.O.A.C. nº 15.825

*Este informe se  
corresponde con el sello  
distintivo  
nº 01/25/02445  
emitido por el Instituto  
de Censores Jurados de  
Cuentas de España*

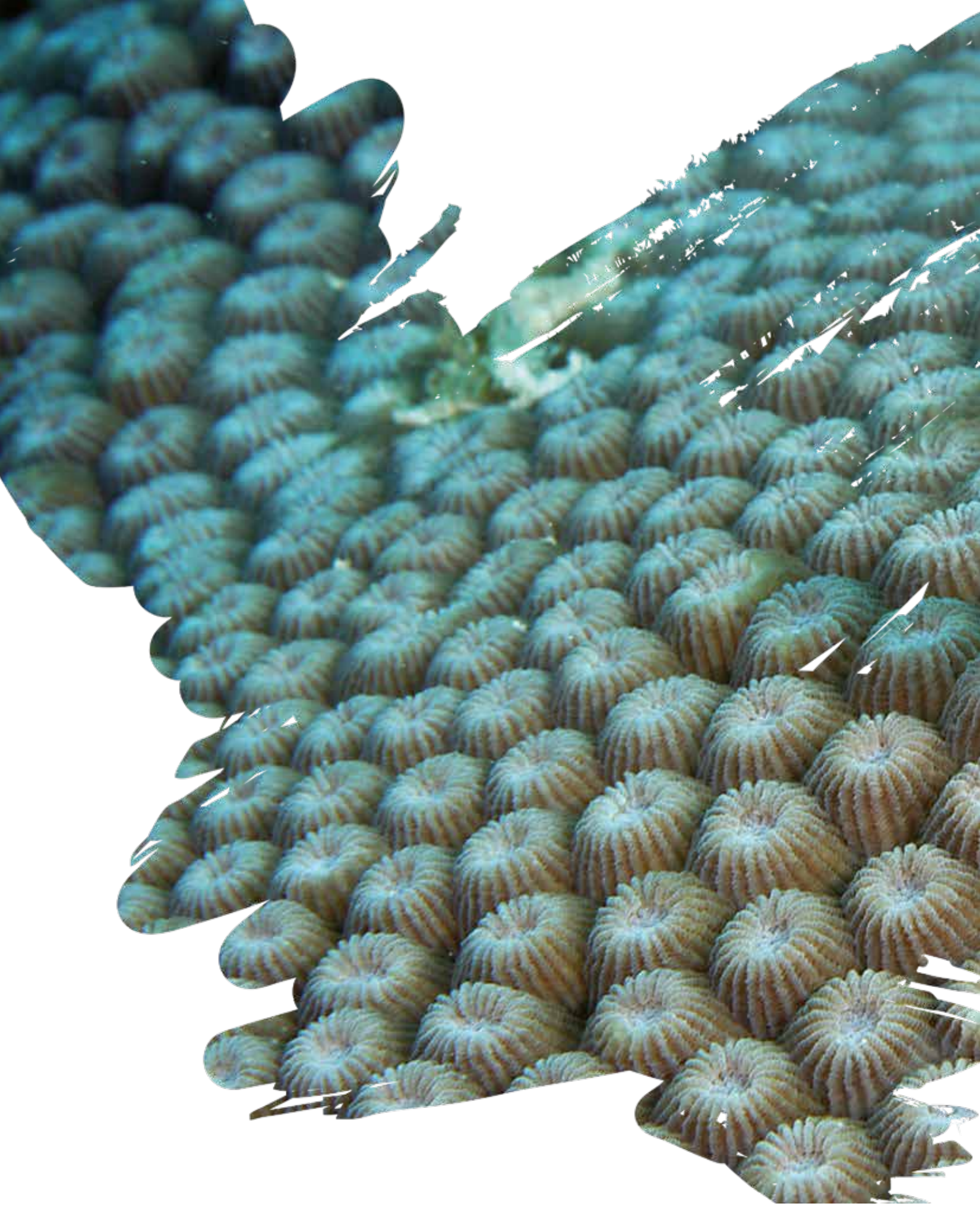



INFORME DE  
**CUENTAS  
ANUALES  
CONSOLIDADAS**

**CUENTAS ANUALES  
CONSOLIDADAS  
DE PHARMA MAR, S.A.  
Y SOCIEDADES DEPENDIENTES**

al 31 de diciembre de 2024

<b>BALANCE CONSOLIDADO</b> (Miles de euros)	Nota	31-12-24	31-12-23
<b>ACTIVO</b>			
<b>Activos no corrientes</b>			
Inmovilizado material	6	55.909	43.874
Inversiones inmobiliarias	7	845	845
Activos intangibles	8	1.000	1.935
Activos por derecho de uso	9	3.171	3.733
Activos financieros	10	2.459	6.062
Activos por impuesto diferido	22	36.012	31.469
		<b>99.396</b>	<b>87.918</b>
<b>Activos corrientes</b>			
Existencias	14	51.966	39.289
Cuentas comerciales a cobrar	13	34.677	27.554
Activos financieros	10	91.288	102.538
Administraciones públicas	22	7.334	20.280
Gastos anticipados		1.744	2.917
Efectivo y equivalentes de efectivo	15	63.239	60.024
		<b>250.248</b>	<b>252.602</b>
<b>TOTAL ACTIVO</b>		<b>349.644</b>	<b>340.520</b>

*Las notas adjuntas son parte integrante de estas cuentas anuales consolidadas.*



<b>BALANCE CONSOLIDADO</b> (Miles de euros)	Nota	31-12-24	31-12-23
<b>PATRIMONIO NETO</b>			
Capital social	16	10.933	11.013
Prima de emisión	16	59.858	71.278
Acciones propias	16	(30.827)	(31.091)
Reservas por revalorización y otras reservas		16	15
Ganancias acumuladas y otras reservas		168.379	142.223
<b>Total capital y reservas atribuibles a los accionistas de la sociedad dominante</b>		<b>208.359</b>	<b>193.438</b>
<b>TOTAL PATRIMONIO NETO</b>		<b>208.359</b>	<b>193.438</b>
<b>PASIVO</b>			
<b>Pasivos no corrientes</b>			
Deuda financiera	21	39.865	27.036
Pasivos por arrendamientos	21	1.363	1.828
Pasivos contractuales	19	15.893	19.866
Subvenciones		1.276	2.271
Otros pasivos no corrientes		194	193
		<b>58.591</b>	<b>51.194</b>
<b>Pasivos corrientes</b>			
Proveedores y otras cuentas a pagar	18	51.578	40.297
Administraciones públicas	22	3.353	3.402
Deuda financiera	21	7.966	12.825
Pasivos por arrendamientos	21	1.881	1.980
Pasivos contractuales	19	3.973	24.927
Otros pasivos corrientes	20	13.943	12.457
		<b>82.694</b>	<b>95.888</b>
<b>TOTAL PASIVOS</b>		<b>141.285</b>	<b>147.082</b>
<b>TOTAL PATRIMONIO NETO Y PASIVOS</b>		<b>349.644</b>	<b>340.520</b>

Las notas adjuntas son parte integrante de estas cuentas anuales consolidadas.



<b>CUENTA DE RESULTADOS CONSOLIDADA</b>			
(Miles de euros)	Nota	31-12-24	31-12-23
Ingresos ordinarios procedentes de contratos con clientes:			
Venta de producto	5 y 23	66.542	71.873
Acuerdos de licencia y desarrollo	5 y 23	46.518	33.590
Royalties	5 y 23	61.347	52.178
Prestación de servicios		448	512
		<b>174.855</b>	<b>158.153</b>
Coste de ventas	5	(8.183)	(9.613)
<b>Beneficio bruto</b>		<b>166.672</b>	<b>148.540</b>
Gastos de comercialización	26	(22.809)	(23.542)
Gastos generales y de administración	25	(24.372)	(18.263)
Gastos de I + D	24	(103.502)	(99.302)
Resultado neto por deterioro de valor sobre activos financieros	3 y 12	217	271
Gastos corporación	28	(13.425)	(12.783)
Otras ganancias /(pérdidas) - netas	27	3.687	1.252
<b>Resultado de explotación</b>		<b>6.468</b>	<b>(3.827)</b>
Gastos financieros		(8.528)	(9.427)
Ingresos financieros		14.045	9.631
<b>Resultado financiero neto</b>	30	5.517	204
<b>Resultado antes de impuestos</b>		<b>11.985</b>	<b>(3.623)</b>
Impuesto sobre las ganancias	22	14.140	4.760
<b>Resultado del ejercicio</b>		<b>26.125</b>	<b>1.137</b>
Atribuibles a:			
Propietarios de la dominante		26.125	1.137
<b>Euros por acción</b>	Nota	<b>31-12-24</b>	<b>31-12-23</b>
<b>Ganancias / (pérdidas) básicas por acción</b>			
- Atribuible accionistas de la sociedad	31	1,49	0,06
<b>Ganancias / (pérdidas) diluidas por acción</b>			
- Atribuible accionistas de la sociedad	31	1,49	0,06

Las notas adjuntas son parte integrante de estas cuentas anuales consolidadas.

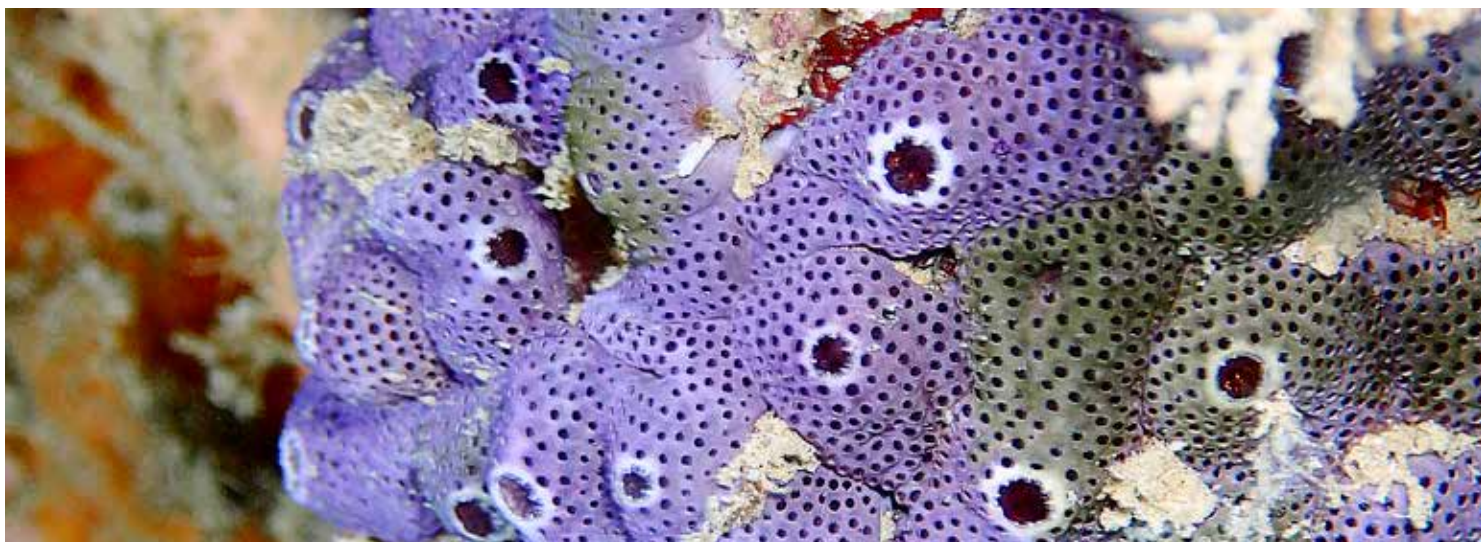

<b>ESTADO DE RESULTADO GLOBAL CONSOLIDADO</b> (Miles de euros)	<b>31-12-24</b>	<b>31-12-23</b>
<b>RESULTADO CONSOLIDADO DEL EJERCICIO</b>	<b>26.125</b>	<b>1.137</b>
<b>PARTIDAS QUE PUEDEN SER RECLASIFICADAS A RESULTADOS</b>		
Cambio en valor de activos financieros a valor razonable con cambios en otro resultado global	1	(4)
Diferencias de conversión de moneda extranjera	5	35
<b>Otro resultado global del ejercicio, neto de impuestos</b>	<b>6</b>	<b>31</b>
<b>Resultado global del ejercicio</b>	<b>26.131</b>	<b>1.168</b>
<b>Atribuible a:</b>		
Propietarios de la dominante	26.131	1.168
<b>RESULTADO GLOBAL TOTAL DEL EJERCICIO</b>	<b>26.131</b>	<b>1.168</b>

*Las notas adjuntas son parte integrante de estas cuentas anuales consolidadas.*

<b>ESTADO DE CAMBIOS EN EL PATRIMONIO NETO CONSOLIDADO</b> (Miles de euros)	<b>Capital social</b>	<b>Prima de emisión</b>	<b>Acciones propias</b>	<b>Reserva por revalorización y otras reservas</b>	<b>Reservas y otras ganancias acumuladas</b>	<b>Total patrimonio neto</b>
<b>Saldo a 1 de Enero de 2023</b>	<b>11.013</b>	<b>71.278</b>	<b>(15.865)</b>	<b>19</b>	<b>156.512</b>	<b>222.957</b>
Ganancias / (pérdidas) brutas en el valor razonable:						
- Activos financieros a valor razonable con cambios en otro resultado global (Nota 12)	-	-	-	(4)	-	(4)
- Otros ingresos gastos reconocidos directamente patrimonio neto	-	-	-	-	35	35
<b>Otro resultado global</b>	<b>-</b>	<b>-</b>	<b>-</b>	<b>(4)</b>	<b>35</b>	<b>31</b>
Resultado 2023	-	-	-	-	1.137	1.137
<b>Resultado global del ejercicio</b>	<b>-</b>	<b>-</b>	<b>-</b>	<b>(4)</b>	<b>1.172</b>	<b>1.168</b>
Compra de acciones (Nota 16)	-	-	(34.101)	-	-	(34.101)
Ventas de acciones (Nota 16)	-	-	18.875	-	(3.797)	15.078
Valor de los servicios de los empleados - Plan de acciones (Nota 33)	-	-	-	-	28	28
Pago de dividendos (Nota 16)	-	-	-	-	(11.689)	(11.689)
Ampliación/Reducción de capital (Nota 16)	-	-	-	-	(3)	(3)
<b>Saldo al 31 de Diciembre de 2023</b>	<b>11.013</b>	<b>71.278</b>	<b>(31.091)</b>	<b>15</b>	<b>142.223</b>	<b>193.438</b>
<b>Saldo a 1 de Enero 2024</b>	<b>11.013</b>	<b>71.278</b>	<b>(31.091)</b>	<b>15</b>	<b>142.223</b>	<b>193.438</b>
Ganancias / (pérdidas) brutas en el valor razonable:						
- Activos financieros a valor razonable con cambios en otro resultado global (Nota 12)	-	-	-	1	-	1
- Otros ingresos gastos reconocidos directamente patrimonio neto	-	-	-	-	5	5
<b>Otro resultado global</b>	<b>-</b>	<b>-</b>	<b>-</b>	<b>1</b>	<b>5</b>	<b>6</b>
Resultado 2024	-	-	-	-	26.125	26.125
<b>Resultado global del ejercicio</b>	<b>-</b>	<b>-</b>	<b>-</b>	<b>1</b>	<b>26.130</b>	<b>26.131</b>
Compra de acciones (Nota 16)	-	-	(18.628)	-	-	(18.628)
Ventas de acciones (Nota 16)	-	-	13.170	-	4.965	18.135
Valor de los servicios de los empleados - Plan de acciones (Nota 33)	-	-	722	-	54	776
Pago de dividendos (Nota 16)	-	(11.420)	-	-	-	(11.420)
Ampliación/Reducción de capital (Nota 16)	(80)	-	5.000	-	(4.988)	(68)
Otros movimientos	-	-	-	-	(5)	(5)
<b>Saldo al 31 de Diciembre de 2024</b>	<b>10.933</b>	<b>59.858</b>	<b>(30.827)</b>	<b>16</b>	<b>168.379</b>	<b>208.359</b>

*Las notas adjuntas son parte integrante de estas cuentas anuales consolidadas.*

<b>ESTADO DE FLUJOS DE EFECTIVO CONSOLIDADO</b>			
(Miles de euros)	Nota	31-12-24	31-12-23
<b>Resultado antes de impuestos:</b>		<b>11.985</b>	<b>(3.623)</b>
<b>Ajustes por:</b>		<b>(664)</b>	<b>6.811</b>
Amortización	6,8 y 9	6.773	5.756
Variación de provisiones		196	(99)
Correcciones valorativas por deterioro de inmovilizado	6 y 8	(284)	(1.747)
Ingresos Financieros	30	(5.665)	(4.103)
Gastos Financieros	30	2.469	2.416
Resultados en la venta de inmovilizado		(837)	1.933
Pagos basados en acciones		-	297
Subvenciones		(995)	706
Diferencias de tipos de cambio		(2.307)	1.684
Otros ajustes al resultado		(14)	(32)
<b>Cambios en el capital corriente</b>		<b>(31.746)</b>	<b>(34.911)</b>
Existencias	14	(12.680)	(11.542)
Clientes y deudores	13	(7.319)	1.783
Otros activos y pasivos		1.948	(5.343)
Proveedores y otros saldos acreedores	18	11.232	3.390
Pasivos contractuales	19	(24.927)	(23.199)
<b>Otros flujos de efectivo de las actividades de explotación:</b>		<b>26.452</b>	<b>18.277</b>
Pagos de intereses	30	(2.469)	(2.416)
Cobros de intereses	30	5.665	4.103
Cobros/(pagos) por impuesto sobre beneficios	22	23.256	16.590
<b>TOTAL FLUJO DE CAJA NETO POR ACTIVIDADES DE EXPLOTACIÓN</b>		<b>6.027</b>	<b>(13.446)</b>
<b>Pagos por inversiones:</b>		<b>(366.985)</b>	<b>(330.284)</b>
Inmovilizado material		(15.015)	(14.808)
Inmovilizado intangible		(495)	(1.148)
Inversiones financieras	3	(351.473)	(311.969)
Otros activos financieros		(2)	(2.359)
<b>Cobros por desinversiones:</b>		<b>368.018</b>	<b>287.236</b>
Inmovilizado material	6 y 7	888	-
Inversiones financieras	3	364.002	287.236
Otros activos financieros		3.128	-
<b>Otros flujos de efectivo de actividades de inversión</b>		<b>-</b>	<b>-</b>
<b>TOTAL FLUJO DE CAJA NETO POR INVERSIONES</b>		<b>1.033</b>	<b>(43.048)</b>
<b>Cobros y (pagos) por instrumentos de patrimonio:</b>		<b>215</b>	<b>(19.295)</b>
Emisión de instrumentos de patrimonio	17	(68)	-
Adquisición	16	(18.628)	(37.901)
Enajenación	16	18.911	18.606
<b>Cobros y (pagos) por instrumentos de pasivo financiero:</b>	21	<b>5.855</b>	<b>(1.153)</b>
Préstamos recibidos		15.414	4.858
Devolución y amortización de préstamos		(6.506)	(6.349)
Pagos IFRS16		(2.115)	(2.006)
Cobros / (pagos) por disposición de pólizas de crédito		(938)	2.344
<b>Pagos por dividendos y remuneraciones de otros instrumentos de patrimonio</b>		<b>(11.420)</b>	<b>(11.689)</b>
<b>TOTAL FLUJO DE CAJA NETO POR FINANCIACIÓN</b>		<b>(5.350)</b>	<b>(32.137)</b>
<b>EFFECTO DE LAS VARIACIONES DEL TIPO DE CAMBIO</b>		<b>1.505</b>	<b>(1.158)</b>
<b>FLUJOS TOTALES DE CAJA NETOS DEL EJERCICIO</b>		<b>3.215</b>	<b>(89.789)</b>
Efectivo y equivalentes al inicio del ejercicio	15	60.024	149.813
<b>EFFECTIVO Y EQUIVALENTES DE EFECTIVO AL FINAL DEL EJERCICIO</b>		<b>63.239</b>	<b>60.024</b>

Las notas adjuntas son parte integrante de estas cuentas anuales consolidadas.



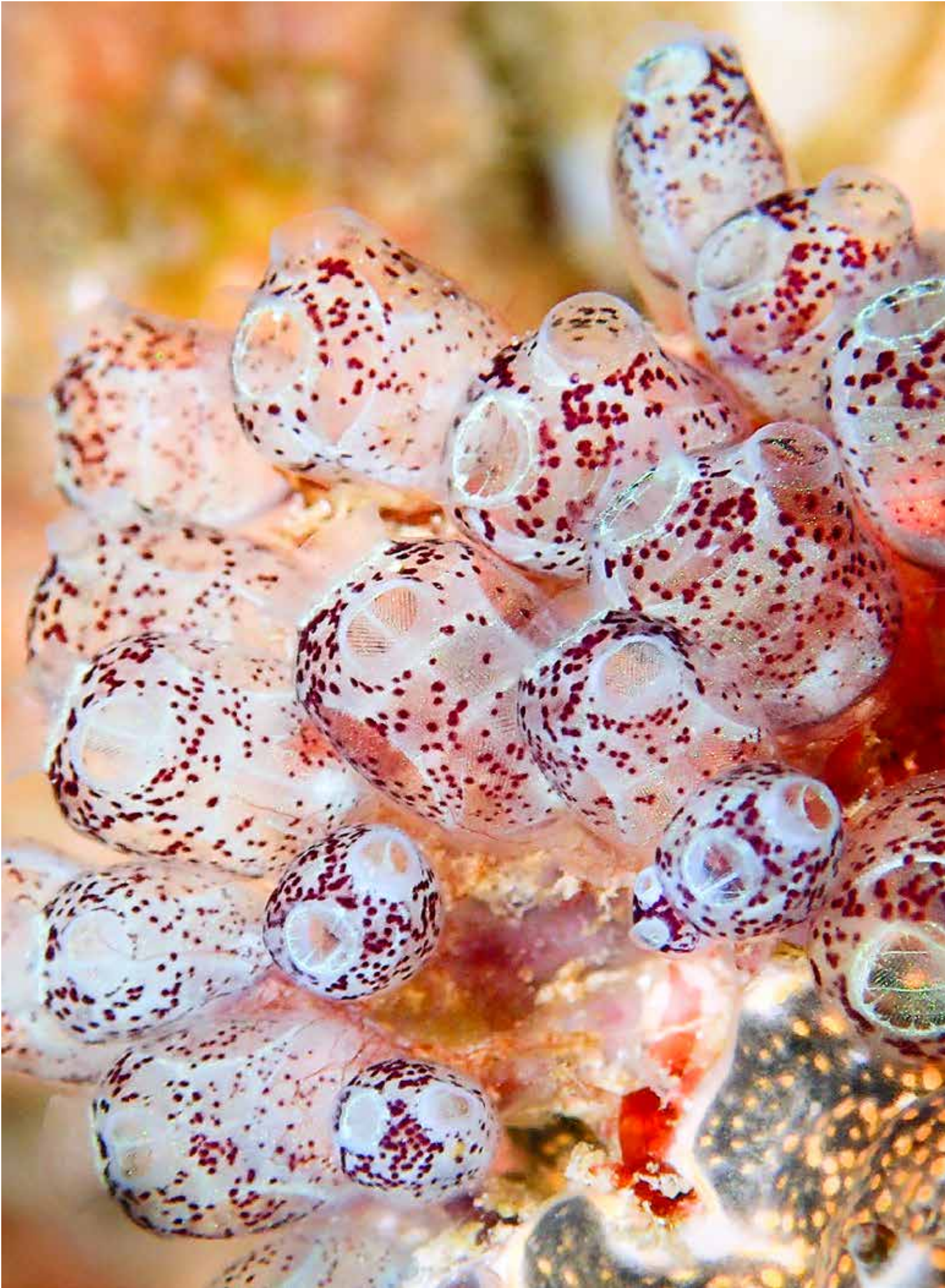

# MEMORIA DE LAS CUENTAS ANUALES CONSOLIDADAS DE PHARMA MAR, S.A. Y SOCIEDADES DEPENDIENTES

al 31 de diciembre de 2024 (expresada en miles de euros)

## 1 · INFORMACIÓN GENERAL

Pharma Mar, S.A. es la sociedad resultante de la fusión por absorción de Pharma Mar, S.A. (sociedad absorbente) y Zeltia, S.A. (como sociedad absorbida). Pharma Mar, S.A., sociedad dominante del Grupo, (en adelante “Pharma Mar” o “la Sociedad”), se constituyó en España el 30 de abril de 1986, por un periodo de tiempo indefinido. Su domicilio social está en Colmenar Viejo (Madrid) Avenida de los Reyes, 1 (Pol. Industrial La Mina – norte).

Pharma Mar se centra fundamentalmente en la investigación, desarrollo, producción y comercialización de productos bioactivos de origen marino destinados a la oncología, y en la gestión, apoyo y promoción de sus sociedades participadas dedicadas a la comercialización de dichos productos en Europa y al RNA de interferencia.

El 18 de diciembre de 2024, Pharma Mar, S.A. aprobó el Balance Final de Liquidación de Genómica, S.A.U. y declaró liquidada dicha sociedad. La escritura de liquidación, otorgada

en esa misma fecha por el Liquidador Único, fue inscrita en el Registro Mercantil de Madrid el 8 de enero de 2025. El proceso de liquidación se inició tras el acuerdo adoptado por el Consejo de Administración de Pharma Mar el 27 de septiembre de 2022, llevándose a cabo a partir de entonces los trámites correspondientes para la disolución y liquidación de Genómica, S.A.U. Durante los tres primeros meses de 2023, y con el fin de atender los compromisos anteriores contraídos con clientes, el Grupo mantuvo activa la producción y venta en el área de diagnóstico hasta la efectiva liquidación de Genómica S.A.U y sus filiales. Previamente, la liquidación de su filial en China (Genomica (Wuhan) Trading Co. Ltd.) fue registrada el 8 de enero de 2024 y la liquidación de su filial en Suecia (Genomica AB) quedó registrada el 27 de junio de 2024.

Las acciones de Pharma Mar, S.A. están admitidas a cotización en las bolsas de Madrid, Barcelona, Bilbao y Valencia e incorporadas en el Sistema de Interconexión Bursátil Español (Mercado Continuo).

### 1.1 · Alcance de la consolidación

A efectos de la preparación de las cuentas anuales consolidadas, se entiende que existe un Grupo cuando la Sociedad Matriz tiene una o más entidades dependientes, siendo éstas aquellas

sobre las que la dominante tiene el control, bien de forma directa o indirecta.

El detalle de las sociedades dependientes del Grupo consolidado al 31 de diciembre de 2024 es el siguiente:

Nombre	Domicilio Social	Participación Directa
Pharma Mar USA INC	195 Montague St. 12th floor Suite 1211 Brooklyn, N.Y. 11201	100,00%
PharmaMar AG	Aeschengraben 29, CH 4051 Basilea, Suiza	100,00%
Pharma Mar Sarl	6 Rue de l'Est – 92 100 Boulogne Billancourt, Paris, Francia	100,00%
Pharma Mar GmbH	Uhlandstraße 14 - 10623 Berlin, Alemania	100,00%
Pharma Mar Srl (Italia)	Via Lombardia 2/A C/O Innov. Campus-Building B, 20068 Peschiera Borromeo Milan, Italia	100,00%
Pharma Mar, Srl (Bélgica)	Rue de la Presse, 4, 1000 Bruselas, Bélgica	100,00%
Pharma Mar Ges.m.b.H	Teinfaltstraße 9/7, 1010 Viena, Austria	100,00%
Sylentis, S.A.U.	Pza. del Descubridor Diego de Ordás, 3 Madrid	100,00%

No existen cambios adicionales al de la salida de Genómica, S.A.U. dentro del perímetro de consolidación, y no hay ninguna otra sociedad que se consolide por un método diferente.

A continuación, se ofrece el detalle de las sociedades dependientes del Grupo junto a las firmas que han auditado los estados financieros correspondientes al ejercicio 2024:

Nombre	Auditoría Estatutaria
Pharma Mar USA INC	Walter & Shuffain, PC
PharmaMar AG	PwC
Pharma Mar Sarl	KPMG
Pharma Mar GmbH	No
Pharma Mar Srl	PwC
Pharma Mar, Srl (Bélgica)	KPMG
Pharma Mar Ges.m.b.H	No
Sylentis, S.A.U.	KPMG



## 1.2 · Descripción de las sociedades dependientes

La actividad principal de las sociedades del Grupo, en todos los casos consolidadas por integración global, al 31 de diciembre de 2024 y 2023, es la siguiente:

- » Pharma Mar USA: Desarrollo del negocio en Estados Unidos.
- » PharmaMar AG: La comercialización de productos farmacéuticos en el mercado suizo.
- » Pharma Mar SARL: La comercialización de productos farmacéuticos en el mercado francés.
- » Pharma Mar GmbH: La comercialización de productos farmacéuticos en el mercado alemán.
- » Pharma Mar S.r.l.: La comercialización de productos farmacéuticos en el mercado italiano.
- » Pharma Mar S.r.l. Bélgica: La comercialización de productos farmacéuticos en el mercado belga.
- » Pharma Mar Ges.m.b.H (Austria): La comercialización de productos farmacéuticos en el mercado austriaco.
- » Sylentis, S.A.U.: La investigación, desarrollo, producción y venta de productos con actividad terapéutica basada en la disminución o silenciamiento de la expresión génica, así como los derivados farmacéuticos de los mismos en diferentes formulaciones y aplicados por diferentes vías a todo tipo de enfermedades, sin que tenga ningún producto en el mercado a fecha actual.

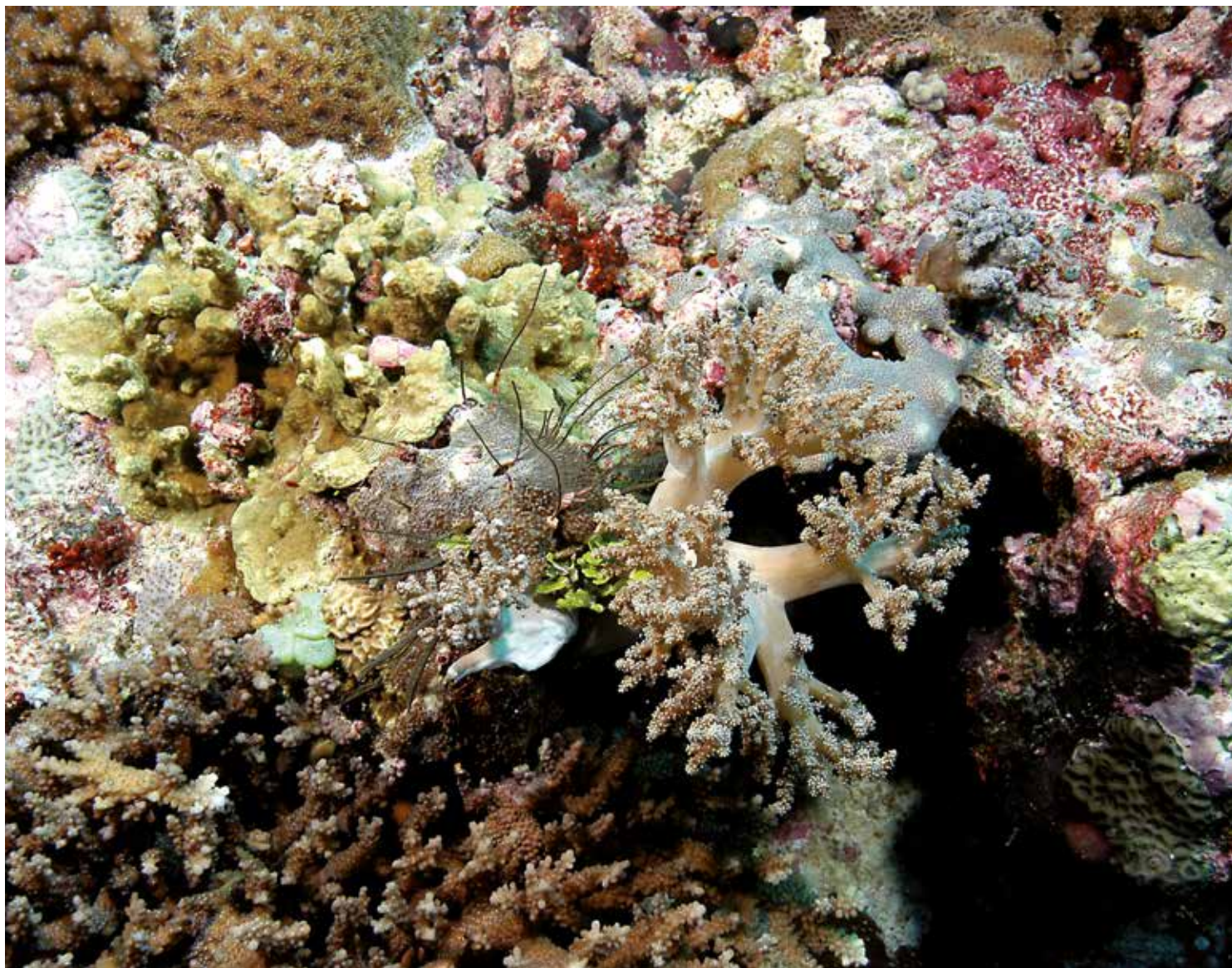

## 2 · POLÍTICAS CONTABLES

A continuación, se describen las principales políticas contables adoptadas en la preparación de estas cuentas anuales consolidadas. Estas políticas se han aplicado de manera uniforme para todos los años presentados, salvo que se indique lo contrario.

### 2.1 · Bases de presentación

Las presentes cuentas anuales consolidadas del ejercicio 2024 y las del ejercicio 2023, presentadas a efectos comparativos, se han preparado de acuerdo con las Normas Internacionales de Información Financiera e interpretaciones CINIIF adoptadas para su utilización en la Unión Europea, conforme a lo establecido en el Reglamento (CE) nº 1606/2002 del Parlamento Europeo y en el Consejo del 19 de julio de 2002 y conforme a los requerimientos de formato y marcado establecidos en el Reglamento Delegado UE 2019/815 de la Comisión Europea, en virtud de los cuales todas las sociedades que se rijan por el Derecho de un Estado miembro de la Unión Europea, y cuyos valores coticen en un mercado regulado de alguno de los Estados que la conforman, deberán presentar sus cuentas consolidadas de los ejercicios que se inicien a partir del 1 de enero de 2005 de acuerdo con las NIIF que hayan sido adoptadas por la Unión Europea.

Las cuentas anuales consolidadas se han elaborado de acuerdo con el enfoque de coste histórico, aunque modificado en el caso de los activos financieros a valor razonable con cambios en otro resultado global y activos y pasivos financieros (incluidos derivados), a valor razonable con cambios en resultados.

La preparación de estados financieros conformes con las NIIF exige el uso de ciertas estimaciones contables críticas. También exige a la Dirección que ejerza su juicio en el proceso de aplicar las políticas contables del Grupo. En la Nota 4 se revelan las áreas que implican un mayor grado de juicio o complejidad o las áreas donde las hipótesis y estimaciones son significativas para las cuentas anuales consolidadas.

Las políticas contables aplicadas en la elaboración de las cuentas anuales consolidadas al 31 de diciembre de 2024 guardan uniformidad con las utilizadas en la preparación de las cuentas anuales consolidadas del ejercicio terminado al 31 de diciembre de 2023. Las estimaciones significativas realizadas en los estados financieros del ejercicio 2024 asimismo guardan uniformidad con las realizadas en los del ejercicio 2023.

Las cifras contenidas en los documentos que componen estas cuentas anuales consolidadas están expresadas en miles de euros.

### 2.2 · Normas, modificaciones e interpretaciones obligatorias para todos los ejercicios comenzados el 1 de enero de 2024

En el ejercicio 2024 las siguientes normas y modificaciones a normas ya existentes han sido adoptadas por la Unión Europea, con entrada en vigor el 1 de enero de 2024, y han sido aplicadas por Pharma Mar, o su aplicación puede afectar al Grupo en el futuro:

- » **NIC 1 (Modificación) “Presentación de estados financieros”** cuyo objetivo consiste en clarificar la clasificación de los pasivos corrientes y no corrientes. En concreto, se centra en aquellos pasivos derivados de un contrato de deuda sujeto a condiciones de cumplimiento (covenants) y regular su desglose en los estados financieros.
- » **NIIF 16 (Modificación) “Arrendamientos”**. El objetivo de esta enmienda es especificar cómo un vendedor arrendatario valora posteriormente aquellas transacciones que cumplen los requisitos de la NIIF 15 aquellos ingresos procedentes de contratos con clientes para ser contabilizados como una venta.
- » **NIC 7 “Estados de flujos de efectivo” y NIIF 7 “Instrumentos financieros: Información a revelar”**. La modificación de ambas normas establece que se debe desglosar información sobre los acuerdos de confirming que permita a los usuarios de los estados financieros evaluar

los efectos de dichos acuerdos sobre los pasivos, flujos de efectivo y sobre la exposición del Grupo al riesgo de liquidez.

La entrada en vigor de las normas anteriormente mencionadas no ha tenido un impacto significativo en Pharma Mar.

### 2.3 · Normas, modificaciones e interpretaciones que todavía no han entrado en vigor, pero ya han sido adoptadas por la Unión Europea

A la fecha de firma de estas cuentas anuales consolidadas, el IASB y el IFRS Interpretations Committee habían publicado las normas, modificaciones e interpretaciones que se detallan a continuación y cuya aplicación obligatoria es a partir del ejercicio 2025. Pharma Mar considera que las siguientes podrían ser de aplicación para el Grupo, si bien no han sido adoptadas con anticipación:

- » NIC 21 “Efecto de las variaciones en las tasas de cambio de la moneda extranjera”: Con esta modificación el IASB pretende aportar mayor claridad ante la ausencia prolongada de convertibilidad entre dos monedas. La fecha de entrada en vigor de esta norma propuesta por el IASB es el 1 de enero de 2025. No se esperan impactos significativos en Pharma Mar.

#### Normas, interpretaciones y modificaciones a las normas existentes que aún no han sido adoptadas por la Unión Europea.

A la fecha de formulación de estas cuentas anuales consolidadas, la Junta de Normas Internacionales de Contabilidad (el IASB, por sus siglas en inglés, correspondiente al “International Accounting Standards Board”) y el Comité de Interpretación de Información Financiera (CINIIF o IFRIC, por sus siglas en inglés, correspondientes a “IFRS Interpretations Committee”), habían publicado las normas, modificaciones e interpretaciones que se detallan a continuación, que están pendientes de adopción por parte de la Unión Europea. Pharma Mar considera que las siguientes podrían ser de aplicación para el Grupo:

- » NIIF 18 “Presentación e información a revelar en los estados financieros”: La norma tiene

como objetivo mejorar la forma en que las entidades muestran sus estados financieros. La norma introducirá nuevas categorías y subtotales en la cuenta de resultados que harán la información más comparable, contemplará nuevos requisitos en la agregación y desagregación de información relevante para asegurarse de que no exista ocultación e introducirá Medidas de Desempeño de un carácter homogéneo. La fecha de entrada en vigor de esta norma propuesta por el IASB es el 1 de enero de 2027. Pharma Mar analizará los potenciales efectos de la norma.

- » NIIF 19 “Subsidiarias sin obligación pública de rendir cuentas: Información a revelar”: Esta nueva norma impone menores requisitos en la preparación de los estados financieros de las subsidiarias que no son de interés público. La fecha de entrada en vigor de esta norma propuesta por el IASB es el 1 de enero de 2027. No se esperan impactos significativos en Pharma Mar.
- » NIIF 9 “Instrumentos financieros” y NIIF 7 “Instrumentos financieros: Divulgaciones”: Las enmiendas a ambas normas se han centrado en finalizar por un lado la revisión postimplementación de los requerimientos de deterioro de NIIF 9, concluyendo que los resultados han sido correctos, pero viendo la necesidad de abrir un nuevo proyecto con el objetivo de mejorar los requisitos de desglose del riesgo crediticio en NIIF 7 y, por otro lado, modificar ambas normas para poder adaptarse a las características de los contratos de compraventa de energías renovables. La fecha de entrada en vigor de esta norma propuesta por el IASB es el 1 de enero de 2026. No se esperan impactos significativos en Pharma Mar.

### 2.4 · Principios de consolidación

Dependientes son todas las entidades sobre las que el Grupo tiene control. Se considera que el Grupo controla una entidad cuando está expuesto, o tiene derecho a obtener unos rendimientos variables por su implicación en la participada, o tiene derecho sobre los mismos, y tiene la capacidad de utilizar su poder sobre ella para influir sobre tales rendimientos. Las dependientes

se consolidan a partir de la fecha en que se transfiere el control al Grupo, y se excluyen de la consolidación en la fecha en que cesa el mismo.

Para contabilizar las combinaciones de negocios el Grupo aplica el método de adquisición. La contraprestación transferida por la adquisición de una dependiente se corresponde con el valor razonable de los activos transferidos, los pasivos incurridos con los anteriores propietarios de la adquirida, y las participaciones en el patrimonio emitidas por el Grupo. La contraprestación también incluye el valor razonable de todo activo o pasivo que proceda de un acuerdo de contraprestación contingente.

Los activos y los pasivos identificables adquiridos y los pasivos contingentes asumidos en una combinación de negocios se valoran inicialmente a su valor razonable en la fecha de adquisición.

Para cada combinación de negocios, el Grupo puede optar por reconocer las participaciones no dominantes en la adquirida por el valor razonable o por la parte proporcional de la participación no dominante en los importes reconocidos de los activos netos identificables de la adquirida.

Los costes relacionados con la adquisición se reconocen como gastos en el ejercicio en que se incurre en ellos.

Si la combinación de negocios se realiza por etapas, el valor en libros de la participación en el patrimonio neto de la adquirida que la adquiriente tenía anteriormente se reevalúa en la fecha de adquisición. Toda plusvalía o minusvalía resultante de tal reevaluación se reconoce en la cuenta de resultados.

La contraprestación contingente se clasifica como patrimonio neto o como pasivo financiero. Los

importes clasificados como pasivos financieros son reevaluados posteriormente a valor razonable con cambios en dicho valor reconocidos en la cuenta de resultados.

El exceso de la contraprestación transferida, el importe de cualquier participación no dominante en la adquirida y el valor razonable en la fecha de adquisición de cualquier participación previa en el patrimonio neto en la adquirida sobre el valor razonable de los activos netos identificables adquiridos se registra como fondo de comercio. Si el total de la contraprestación transferida, la participación no dominante reconocida y la participación previamente mantenida es menor que el valor razonable de los activos netos de la dependiente adquirida en el caso de una adquisición en condiciones muy ventajosas, la diferencia se reconoce directamente en la cuenta de resultados.

En el caso de una filial consolidada por el método de integración global, se eliminan las operaciones y saldos con otras sociedades del Grupo y los ingresos y gastos en transacciones entre entidades del Grupo.

También se eliminan las pérdidas y ganancias que surjan de transacciones intragrupo que se reconozcan como activos. Las políticas contables de las dependientes se han modificado en los casos en que ha sido necesario para asegurar la uniformidad con las políticas adoptadas por el Grupo.

En la Nota 1 se desglosan los datos de identificación de las sociedades dependientes incluidas en el perímetro de consolidación.

Todas las sociedades dependientes tienen un ejercicio económico que coincide con el año natural.

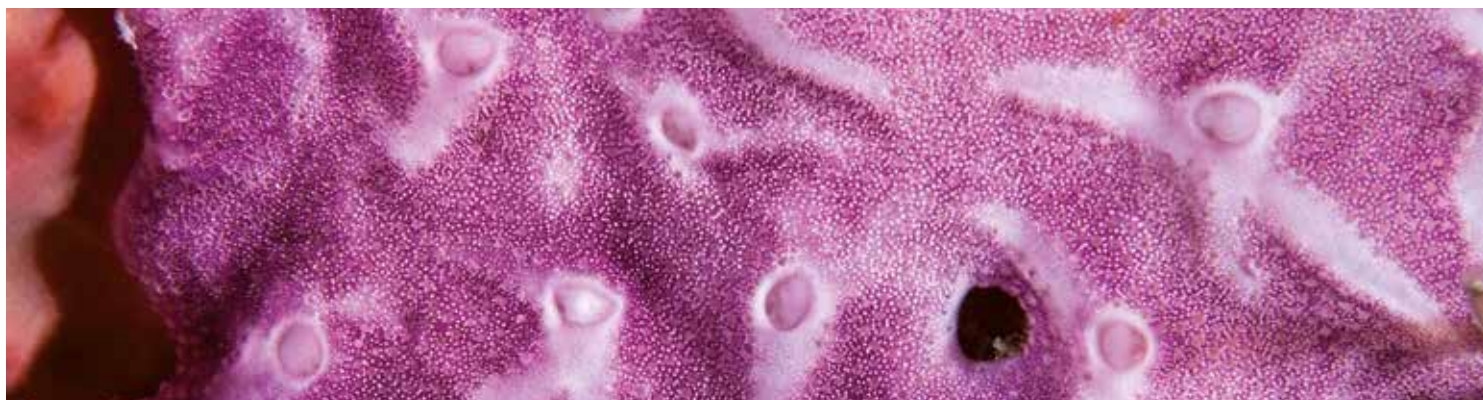

## 2.5 · Información Financiera por Segmentos

Los segmentos de explotación se presentan de forma coherente con la información interna que se presenta a la máxima instancia de toma de decisiones. La máxima instancia de toma de decisiones es responsable de asignar recursos a los segmentos de explotación y evaluar el rendimiento de tales segmentos. Se ha identificado al Consejo de Administración como máxima instancia de toma de decisiones.

## 2.6 · Transacciones en moneda extranjera

### 2.6.1 · Moneda funcional y presentación

Las partidas incluidas en los estados financieros de cada una de las entidades del Grupo se valoran utilizando la moneda del entorno económico principal en que la entidad opera (la 'moneda funcional'). Las cuentas anuales consolidadas se presentan en euros, que es la moneda funcional y de presentación de Pharma Mar.

En el caso de Pharma Mar USA, dependiente estadounidense, su moneda funcional es el euro, habida cuenta, fundamentalmente, de sus fuentes de financiación y de su actividad.

### 2.6.2 · Transacciones y saldos

Las operaciones en moneda extranjera se convierten a la moneda funcional utilizando los tipos de cambio vigentes en las fechas de las operaciones. Las pérdidas y ganancias en moneda extranjera que resultan de la liquidación de tales operaciones y de la conversión a los tipos de cambio de cierre de los activos y pasivos monetarios denominados en moneda extranjera se reconocen en la cuenta de resultados.

Las pérdidas y ganancias en moneda extranjera se presentan en la cuenta de resultados bajo el epígrafe "Resultado financiero neto".

Las partidas no monetarias que se midan al valor razonable en una moneda extranjera se convierten utilizando los tipos de cambio en la fecha en que se determinó el valor razonable. Las diferencias de cambio de activos y pasivos a valor razonable

se registran como parte de la ganancia o pérdida del valor razonable. Por ejemplo, las diferencias de conversión de activos y pasivos no monetarios, tales como acciones al valor razonable con cambios en resultados, se reconocen en el resultado del ejercicio como parte del aumento o disminución del valor razonable, y las diferencias de conversión de activos no monetarios, tales como las acciones clasificadas como activos financieros a valor razonable con cambios en otro resultado global, se reconocen en otro resultado global.

### 2.6.3 · Empresas del Grupo

Los resultados y la posición financiera de las entidades extranjeras (ninguna de las cuales tiene una moneda de una economía con hiperinflación) con una moneda funcional diferente de la moneda de presentación se convierten a la moneda de presentación como sigue:

- » Los activos y pasivos de cada balance presentado se convierten al tipo de cambio de cierre en la fecha del balance;
- » los ingresos y gastos de cada cuenta de resultados y estado del Otro resultado global se convierten a los tipos de cambio medios (a menos que esto no sea una aproximación razonable del efecto acumulativo de los tipos existentes en las fechas de las operaciones, en cuyo caso los ingresos y gastos se convierten en la fecha de cada operación), y
- » todas las diferencias de cambio resultantes se reconocen en el Otro resultado global.

En el proceso de consolidación, las diferencias de cambio que surgen de la conversión de préstamos se reconocen en el Otro resultado global. Cuando se vende una entidad extranjera o se amortizan deudas que forman parte de la inversión neta, las diferencias de cambio asociadas se reclasifican a la cuenta de resultados como parte de la plusvalía o minusvalía resultante de la venta.

El fondo de comercio y los ajustes al valor razonable que surgen en la adquisición de una entidad extranjera se tratan como activos y pasivos de la entidad extranjera y se convierten al tipo de cambio de cierre.

## 2.7 · Inmovilizado material

Los terrenos y construcciones comprenden principalmente los edificios e instalaciones de la sociedad matriz en Colmenar Viejo, Madrid (Pharma Mar) y Getafe, Madrid (Sylentis). Los elementos de inmovilizado material se reconocen por su coste menos las correspondientes amortizaciones y pérdidas por deterioro acumuladas, excepto en el caso de los terrenos, que se presentan netos de las pérdidas por deterioro.

El coste histórico incluye los gastos directamente atribuibles a la adquisición de los elementos.

Los costes posteriores se incluyen en el valor contable del activo o se reconocen como un activo separado, sólo cuando es probable que los beneficios económicos futuros asociados con los elementos vayan a fluir al Grupo y el coste del elemento pueda determinarse de forma fiable. Todos los gastos de reparaciones y mantenimiento se cargan en la cuenta de resultados durante el ejercicio en que se incurre en ellos.

Los terrenos no se amortizan. La amortización de otros activos se calcula usando el método lineal para asignar la diferencia entre el coste y el valor residual durante la vida útil estimada:

Activo	AÑOS VIDA ÚTIL
Construcciones	25-30
Maquinaria e instalaciones	10
Útiles y herramientas	3-10
Mobiliario y enseres	10
Vehículos	4-7
Equipos para procesos de información	4-7
Otro inmovilizado	7-15

El valor residual y la vida útil de los activos se revisan, y ajustan si es necesario, en la fecha de cada balance.

Cuando el valor contable de un activo es superior a su importe recuperable estimado, su valor se reduce de forma inmediata hasta su importe recuperable. Las pérdidas y ganancias por la venta de inmovilizado material se calculan comparando los ingresos obtenidos con el valor contable y se incluyen en la cuenta de resultados.

## 2.8 · Inversiones inmobiliarias

El Grupo clasifica como “inversiones inmobiliarias” terrenos mantenidos para obtener rentas por alquiler, revalorizarse o ambos y que no están ocupados por el Grupo. El Grupo aplica el modelo de coste.

## 2.9 · Activos intangibles

### 2.9.1 · Gastos de Investigación y Desarrollo

Los gastos de investigación se reconocen como un gasto cuando se incurre en ellos. Los costes incurridos en proyectos de desarrollo (relacionados con el diseño y los ensayos clínicos de productos nuevos o mejorados) se reconocen como activo intangible cuando es probable que el proyecto vaya a ser un éxito considerando su viabilidad técnica y comercial; en concreto, se capitalizan cuando se cumplen los siguientes requisitos:

- (i) Técnicamente, es posible completar la producción del activo intangible de forma que pueda estar disponible para su utilización o su venta;
- (ii) La dirección tiene intención de completar el activo intangible en cuestión, para usarlo o venderlo;
- (iii) La entidad tiene capacidad para utilizar o vender el activo intangible;
- (iv) Se puede demostrar la forma en que el activo intangible vaya a generar probables beneficios económicos en el futuro;
- (v) Se dispone de los adecuados recursos técnicos, financieros o de otro tipo para completar el desarrollo y para utilizar el activo intangible; y
- (vi) El desembolso atribuible al activo intangible durante su desarrollo puede valorarse de forma fiable.

Habida cuenta de la naturaleza de los gastos de desarrollo incurridos por el Grupo relacionados con el desarrollo de fármacos, y siguiendo la práctica habitual del sector, se consideran cumplidos los requisitos para su activación en la fase de registro.

Los costes de desarrollo con una vida útil finita que se reconozcan como un activo, se amortizan de manera lineal desde la terminación del proyecto, entendido este como el momento en que se han recibido las aprobaciones oportunas de los organismos reguladores y la Sociedad tiene la capacidad de venta en el mercado para el cual se ha recibido la autorización. Dicha vida útil es estimada como el período en que se espera que se generen beneficios, que coincide normalmente con el periodo de vigencia de la patente. Los demás gastos de desarrollo se reconocen como gasto cuando se incurre en ellos.

Los costes de desarrollo previamente reconocidos como gasto no se activan como activo intangible en un ejercicio posterior.

### 2.9.2 · Programas informáticos

Las licencias para programas informáticos adquiridas se activan por los costes en que se ha incurrido para adquirir el programa específico y prepararlo para su uso. Estos costes se amortizan durante su vida útil estimada (generalmente a 5 años).

Los costes asociados con el mantenimiento de programas informáticos se reconocen como gasto en el momento en que se incurre en los mismos. No existen en la actualidad gastos de desarrollo directamente atribuibles al diseño y realización de pruebas de programas informáticos que sean identificables, singulares y susceptibles de ser controlados por el Grupo.

### 2.10 · Pérdidas por deterioro del valor de activos no financieros

Los activos intangibles que tienen una vida útil indefinida o los activos intangibles que están en desarrollo no se amortizan, sino que se someten anualmente a pruebas para determinar las eventuales pérdidas de valor por deterioro. Los activos sujetos a amortización se someten a revisiones para determinar la existencia de pérdidas por deterioro siempre que algún suceso o cambio en las circunstancias indique que el valor contable puede no ser recuperable. Se reconoce una pérdida por deterioro del valor por el importe por el que el valor contable del activo excede de su importe recuperable. El importe recuperable es el mayor entre el valor razonable de un activo menos los costes para la venta y el valor en uso. A efectos de evaluar las pérdidas por deterioro del valor, los activos se agrupan al nivel más bajo para el que hay flujos de entrada de efectivo en gran medida independientes (unidades generadoras de efectivo). Las pérdidas por deterioro de valor previas de activos no financieros (distintos al fondo de comercio) se revisan para considerar su posible reversión en cada fecha en la que se presenta información financiera.

### 2.11 · Arrendamientos

El Grupo tiene arrendadas varias oficinas, almacenes, equipos y automóviles. Los contratos de alquiler suelen ser por períodos fijos de dos a cuatro años, y pueden contener opciones de prórroga.

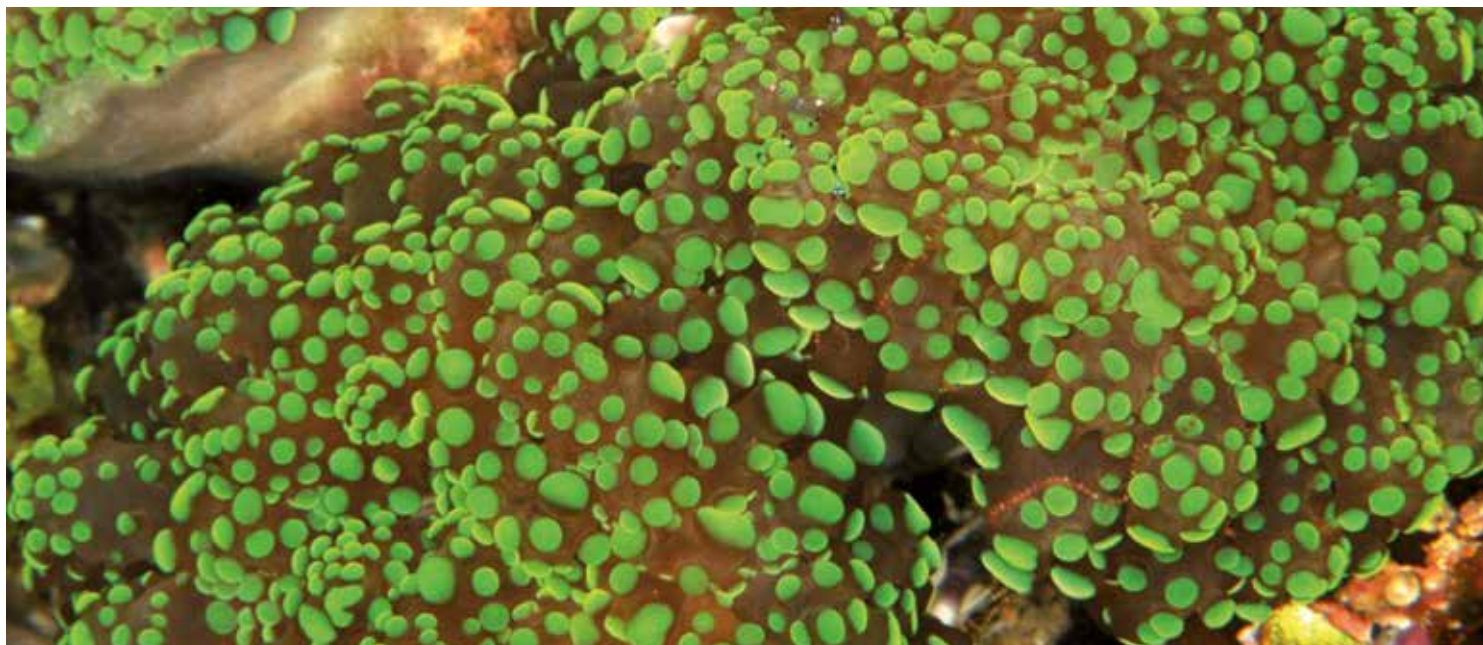

Las condiciones de arrendamiento se negocian individualmente y contienen una amplia gama de términos y condiciones diferentes. Los acuerdos de arrendamiento no imponen ningún compromiso para el Grupo y no pueden ser utilizados como garantía para la obtención de un préstamo.

Los contratos pueden contener componentes de arrendamiento y no arrendamiento. El Grupo asigna la contraprestación en el contrato a los componentes de arrendamiento y no arrendamiento en función de sus precios independientes relativos. Sin embargo, para los arrendamientos de inmuebles en los que el Grupo es un arrendatario, ha optado por no separar los componentes de arrendamiento y no arrendamiento, y en su lugar los contabiliza como un único componente de arrendamiento.

Los términos del arrendamiento se negocian sobre una base individual y contienen una amplia variedad de términos y condiciones. Los contratos de arrendamiento no imponen ningún otro covenant distinto de las garantías reales en los activos arrendados que se mantienen por el arrendador. Los activos arrendados no pueden usarse como garantía a efectos de la deuda financiera.

Los activos y pasivos que surgen de un arrendamiento se valoran inicialmente sobre una base de valor actual. Los pasivos por arrendamiento incluyen el valor actual neto de los siguientes pagos por arrendamiento:

- » pagos fijos (incluidos los pagos fijos en esencia), menos cualquier incentivo de arrendamiento a cobrar.
- » pagos variables por arrendamiento que dependen de un índice o un tipo, inicialmente valorados con arreglo al índice o tipo en la fecha de comienzo.
- » importes que se espera que abone el Grupo en concepto de garantías del valor residual.
- » el precio de ejercicio de una opción de compra si el Grupo tiene la certeza razonable de que ejercerá esa opción, y
- » pagos de penalizaciones por rescisión del arrendamiento, si el plazo del arrendamiento refleja el ejercicio por el Grupo de esa opción.

- » los pagos por arrendamiento a realizarse bajo opciones de prórroga razonablemente ciertas también se incluyen en la valoración del pasivo.

En la actualidad prácticamente la totalidad de los arrendamientos firmados por el Grupo contienen un componente fijo, que solo varía cuando se lleva a cabo la actualización anual de rentas ligada a un índice de precios, y que se recoge en los pasivos por arrendamiento en el momento en el que se conoce su valor definitivo.

Los pagos por arrendamiento se descuentan usando el tipo de interés implícito en el arrendamiento. Si ese tipo no se puede determinar fácilmente, que es generalmente el caso para los arrendamientos en el Grupo, se usa el tipo incremental de endeudamiento del arrendatario, siendo el tipo que el arrendatario individual tendría que pagar para pedir prestados los fondos necesarios para obtener un activo de valor similar al activo por derecho de uso en un entorno económico similar con términos, garantías y condiciones similares.

Para determinar el tipo incremental de endeudamiento, el Grupo calcula de manera anual su prima de riesgo y aplica los siguientes índices para cada divisa funcional:

- » EUR: EURIBOR
- » USD: LIBOR

Por otro lado, como cada arrendamiento tiene un plazo diferente, las referencias variables (EURIBOR, LIBOR) se han sustituido por el tipo swap a cada fecha de vencimiento. De este modo, cada contrato tiene un tipo de descuento diferente adaptado a su plazo, pero siempre calculado a partir de la misma prima de riesgo.

El Grupo está expuesto a potenciales incrementos futuros en los pagos variables por arrendamiento basados en un índice o tipo, que no están incluidos en el pasivo por arrendamiento hasta que tienen efecto. Cuando los ajustes a los pagos por arrendamiento basados en un índice o un tipo tienen efecto, el pasivo por arrendamiento se evalúa de nuevo y se ajusta contra el activo por derecho de uso.

Los pagos por arrendamiento se asignan entre principal y coste financiero. El coste financiero se carga a resultados durante el periodo de arrendamiento de forma que produzcan un tipo de interés periódico constante sobre el saldo restante del pasivo para cada periodo.

Los activos por derecho de uso se valoran a coste que comprende lo siguiente:

- » el importe de la valoración inicial del pasivo por arrendamiento
- » cualquier pago por arrendamiento hecho en o antes de la fecha de comienzo, menos cualquier incentivo por arrendamiento recibido
- » cualquier coste directo inicial, y
- » costes de restauración.

Los activos por derecho de uso generalmente se amortizan de forma lineal durante la vida útil del activo o el plazo de arrendamiento, el menor de los dos. Si el Grupo tiene la certeza razonable de ejercer una opción de compra, el activo por derecho de uso se amortiza durante la vida útil del activo subyacente.

El plazo de los contratos de arrendamiento se ha estimado atendiendo al período no revocable de cada arrendamiento, incrementándose dicho período en los periodos cubiertos por la opción de rescindir el contrato al tener el Grupo la certeza

razonable de que dicha opción no iba a ser ejercitada.

Los juicios aplicados para determinar la existencia o no de la certeza razonable han recaído fundamentalmente en dos aspectos:

- » Si el Grupo no ha ejercido acciones para cancelar un contrato revocable o con un vencimiento inferior a un año, entiende que ese contrato va a ser prorrogado.
- » Los términos y condiciones contractuales aplicables a los periodos cubiertos por la opción de rescindir el contrato resultaban ventajosos en relación con los precios de mercado.

El Grupo considera que todos los flujos derivados de dichas opciones están reflejados en la valoración de los pasivos por arrendamiento, al haber considerado para su cálculo la totalidad de los plazos de los contratos vigentes, con independencia de que estos sean revocables o no.

Los pagos asociados con arrendamientos a corto plazo de maquinaria y vehículos y todos los arrendamientos de activos de poco valor se reconocen sobre una base lineal como un gasto en resultados. Los arrendamientos a corto plazo son arrendamientos con un plazo de arrendamiento de 12 meses o menos. Los activos de valor reducido incluyen equipo informático y elementos pequeños de mobiliario de oficina.



### 2.11.1 · Opciones de prórroga y rescisión

Varios contratos de alquiler de oficinas y equipos incluyen opciones de prórroga o de terminación anticipada. Ambas opciones son ejercitables por el Grupo y no por el arrendador respectivo.

El Grupo no cuenta con inversiones significativas en locales arrendados que incentiven la continuidad o desincentiven la rescisión. En los contratos firmados por el Grupo se establecen plazos no revocables y, en algunos casos, se especifican penalizaciones adicionales que consisten en el abono de la renta pendiente hasta el cumplimiento de dichos plazos. El Grupo incorpora estas posibles penalizaciones en la medida en que, como se indicaba anteriormente, los plazos considerados incorporan a los plazos no revocables los periodos cubiertos por la opción de rescindir el contrato.

## 2.12 · Inversiones y otros activos financieros

### 2.12.1 · Clasificación

El Grupo clasifica sus activos financieros en las siguientes categorías de valoración:

- » aquellos que se valoran con posterioridad a valor razonable (ya sea con cambios en resultados o en otro resultado global), y
- » aquellos que se valoran a coste amortizado.

La clasificación depende del modelo de negocio de la entidad para gestionar los activos financieros y de los términos contractuales de los flujos de efectivo.

Para los activos valorados a valor razonable, las ganancias y pérdidas se registrarán en resultados o en otro resultado global. Para las inversiones en instrumentos de patrimonio que no se mantienen para negociación, dependerá de si el Grupo realizó una elección irrevocable en el momento del reconocimiento inicial para contabilizar la inversión en patrimonio a valor razonable con cambios en otro resultado global.

El Grupo reclasifica las inversiones en deuda cuando y solo cuando cambia su modelo de negocio para gestionar esos activos.

### 2.12.1.1 · Reconocimiento y baja en cuentas

Las compras y ventas convencionales de activos financieros se reconocen en la fecha de negociación, la fecha en que el Grupo se compromete a comprar o vender el activo. Los activos financieros se dan de baja en cuentas cuando expiran o se ceden los derechos a recibir flujos de efectivo de los activos financieros y el grupo ha transferido sustancialmente todos los riesgos y beneficios inherentes a la propiedad.

### 2.12.1.2 · Valoración

En el momento de reconocimiento inicial, el Grupo valora un activo financiero a su valor razonable más, en el caso de un activo financiero que no sea a valor razonable con cambios en resultados (VRR), los costes de la transacción que sean directamente atribuibles a la adquisición del activo financiero. Los costes de la transacción de activos financieros registrados a valor razonable con cambios en resultados se reconocen como gastos en resultados.



### Activos financieros

La valoración posterior de los activos financieros depende del modelo de negocio del Grupo para gestionar el activo y de las características de los flujos de efectivo del activo. Hay tres categorías de valoración en las que el grupo clasifica sus activos financieros:

- Coste amortizado: Los activos que se mantienen para el cobro de flujos de efectivo contractuales cuando esos flujos de efectivo representan sólo pagos de principal e intereses se valoran a coste amortizado. Los ingresos por intereses de estos activos financieros se incluyen en ingresos financieros de acuerdo con el método del tipo de interés efectivo. Cualquier ganancia o pérdida que surja cuando se den de baja se reconoce directamente en el resultado del ejercicio junto con las ganancias y pérdidas por diferencias de cambio. Las pérdidas por deterioro del valor se presentan como una partida separada en el estado de resultados.
- Valor razonable con cambios en otro resultado global: Los activos que se mantienen para el cobro de flujos de efectivo contractuales y para vender los activos financieros, cuando los flujos de efectivo de los activos representan sólo pagos de principal e intereses, se valoran a valor razonable con cambios en otro resultado global. Los movimientos en el importe en libros se llevan a otro resultado global, excepto para el reconocimiento de ganancias o pérdidas por deterioro del valor, ingresos ordinarios por intereses y ganancias o pérdidas por diferencias de cambio que se reconocen en resultados. Cuando el activo financiero se da de baja en cuentas, la ganancia o pérdida acumulada previamente reconocida en otro resultado global se reclasifica desde patrimonio neto a resultados. Los ingresos por intereses de estos activos financieros se incluyen en ingresos financieros de acuerdo con el método del tipo de interés efectivo. Las ganancias y pérdidas por diferencias de cambio se presentan en

otras ganancias y pérdidas y el gasto por deterioro del valor se presenta como una partida separada en el estado de resultados.

- Valor razonable con cambios en resultados: Los activos que no cumplen el criterio para coste amortizado o para valor razonable con cambios en otro resultado global se reconocen a valor razonable con cambios en resultados. Una ganancia o una pérdida en una inversión en deuda que se reconozca con posterioridad a valor razonable con cambios en resultados se reconoce en resultados y se presenta neta en el estado de resultados dentro de otras ganancias / (pérdidas) en el ejercicio en que surge.

### Instrumentos de patrimonio neto

El grupo valora posteriormente todas las inversiones en patrimonio neto a valor razonable. Cuando la dirección del grupo ha optado por presentar las ganancias y pérdidas en el valor razonable de las inversiones en patrimonio neto en otro resultado global, no hay reclasificación posterior de las ganancias y pérdidas en el valor razonable a resultados siguiendo a la baja en cuentas de la inversión. Los dividendos de tales inversiones siguen reconociéndose en el resultado del ejercicio como otros ingresos cuando se establece el derecho de la sociedad a recibir los pagos.

### 2.12.2 · Deterioro del valor

El Grupo evalúa sobre una base prospectiva las pérdidas de crédito esperadas asociadas con sus activos a coste amortizado y a valor razonable con cambios en otro resultado global. La metodología aplicada para deterioro del valor depende de si ha habido un incremento significativo en el riesgo de crédito.

Para las cuentas comerciales a cobrar, el grupo aplica el enfoque simplificado permitido por la NIIF 9, que exige que las pérdidas esperadas durante su vida se reconozcan desde el reconocimiento inicial de las cuentas a cobrar, véase la Nota 3.3 riesgo de crédito para más detalles.

### 2.13 · Existencias

Las existencias se valoran a su coste o a su valor neto realizable, el menor de los dos. El valor neto realizable es el precio de venta estimado en el curso normal del negocio, menos los costes variables que sean necesarios para la venta.

El coste se determina del siguiente modo:

- » Existencias comerciales, materias primas y otros aprovisionamientos: al coste medio ponderado.
- » Productos terminados, semiterminados y en curso: al coste medio ponderado de los consumos de materias primas y auxiliares más la parte aplicable de mano de obra directa y de gastos generales de fabricación (basados en la capacidad normal de producción).

Las existencias adquiridas y/o producidos para la comercialización de fármacos se activan cuando se cumplen los requisitos señalados en la Nota 2.9.1. Se practican ajustes por valoración de las existencias hasta ese momento, que se revierten en el momento de cumplirse tales requisitos.

### 2.14 · Cuentas comerciales a cobrar

Las cuentas comerciales a cobrar se reconocen inicialmente por su valor razonable y posteriormente por su coste amortizado de acuerdo con el método del tipo de interés efectivo, menos la corrección por pérdidas del valor. Véase la Nota 13 para información adicional sobre la contabilización por el grupo de las cuentas comerciales a cobrar y la Nota 3.3 para una descripción de las políticas del grupo en relación con el deterioro del valor.

Las cuentas comerciales a cobrar son importes adeudados por clientes por bienes vendidos o servicios prestados en el curso ordinario del negocio. Generalmente se liquidan entre 60 y 90 días y por tanto se clasifican todas como corrientes. Las cuentas comerciales a cobrar se reconocen inicialmente al importe de la contraprestación que es incondicional a menos que contengan componentes financieros significativos, cuando se reconocen a su valor razonable. El grupo mantiene las cuentas comerciales a

cobrar con el objetivo de cobrar los flujos de efectivo contractuales y por tanto se valoran con posterioridad a coste amortizado usando el método del interés efectivo. Detalles sobre las políticas contables sobre deterioro del valor y el cálculo de la corrección de valor por pérdidas se proporcionan en la Nota 3.3 riesgo de crédito.

### 2.15 · Efectivo y equivalentes de efectivo

El efectivo y los equivalentes de efectivo incluyen el efectivo en caja, los depósitos a la vista en entidades de crédito y otras inversiones muy líquidas a corto plazo con un vencimiento original de tres meses o menos. Los descubiertos bancarios se clasifican como deuda financiera bajo pasivos corrientes en el balance de situación.

### 2.16 · Capital social y reparto de dividendos

Las acciones ordinarias se clasifican como patrimonio neto. Los costes incrementales directamente atribuibles a la emisión de nuevas acciones u opciones se presentan en el patrimonio neto como una deducción, neta de impuestos, contra los ingresos obtenidos.

Cuando una entidad del Grupo adquiere acciones de la Sociedad, la contraprestación pagada, incluido el eventual coste incremental directamente atribuible (neto del impuesto de sociedades) se contabiliza bajo el epígrafe de "Acciones propias" y se deduce del patrimonio neto atribuible a los accionistas de la matriz hasta su cancelación, reemisión o enajenación.

Cuando tales acciones se venden o se vuelven a emitir posteriormente, la contraprestación recibida, tras deducir los costes incrementales de la operación que sean directamente atribuibles y el impuesto de sociedades correspondiente se reconoce en el epígrafe de «Acciones propias» por el coste de adquisición y «Ganancias acumuladas» (por la diferencia entre la contraprestación y el coste de adquisición), lo que aumenta el patrimonio neto atribuible a los accionistas de la matriz.

Los dividendos sobre acciones ordinarias se reconocen como un pasivo en el ejercicio en que son aprobados por los accionistas de la Sociedad.



### 2.17 · Subvenciones oficiales

Las subvenciones recibidas de organismos oficiales se reconocen por su valor razonable cuando existe una seguridad razonable de que la subvención se cobrará y el Grupo cumplirá con todas las condiciones establecidas. Estas subvenciones se registran en función de su vencimiento.

Las subvenciones oficiales relacionadas con la adquisición de inmovilizado material se incluyen en el epígrafe del balance “Subvenciones” y se reconocen en la cuenta de resultados consolidados bajo “Otras ganancias” sobre una base lineal a lo largo de la vida útil prevista de los correspondientes activos.

Las subvenciones relacionadas con los proyectos de investigación y desarrollo del Grupo, se imputan como ingresos del ejercicio en proporción a la amortización de estos activos intangibles, o, en su caso, cuando se produzca su enajenación, corrección valorativa por deterioro o baja en balance consolidado. Por su parte, las subvenciones relacionadas con gastos específicos se reconocen en la cuenta de resultados en el mismo ejercicio en que se devengan los correspondientes gastos.

Las subvenciones de carácter monetario se valoran por el valor razonable del importe concedido y las subvenciones no monetarias por el valor razonable del bien recibido, referidos ambos valores al momento de su reconocimiento.

### 2.18 · Proveedores y otras cuentas a pagar

Las cuentas comerciales a pagar son obligaciones de pago por bienes o servicios que se han adquirido a los proveedores en el curso ordinario de la explotación. Las cuentas a pagar se clasifican como pasivo corriente si los pagos tienen vencimiento en los próximos 12 meses.

### 2.19 · Deuda financiera

Las deudas financieras se reconocen inicialmente por su valor razonable, menos los costes en que se haya incurrido en la transacción.

Posteriormente, las deudas financieras se valoran por su coste amortizado de acuerdo con el método del tipo de interés efectivo. Las diferencias entre los fondos obtenidos (menos los costes necesarios para su obtención) y el valor de reembolso se reconocen en la cuenta de resultados a lo largo de la vida de la deuda utilizando el método de tipo de interés efectivo.

Las deudas financieras se clasifican como pasivos corrientes a menos que el Grupo tenga un derecho incondicional para diferir la liquidación del pasivo durante al menos doce meses desde la fecha del balance.

Cuando se renegocia un préstamo, se considera la posibilidad de su baja como pasivo financiero en función de si varía el préstamo inicial y de si el valor actual de los flujos de efectivo, incluyendo las comisiones netas, al tipo de interés efectivo del contrato original, difiere en más de un 10% respecto del valor actual de los flujos de efectivo por pagar previos a la renegociación.

### 2.20 · Impuestos corrientes y diferidos

El gasto por impuesto del ejercicio comprende los impuestos corrientes y los diferidos. El impuesto se reconoce en la cuenta de resultados consolidados, excepto en la medida en que se refiera a partidas reconocidas directamente en el patrimonio neto. En este caso, el impuesto también se reconoce directamente en patrimonio neto consolidado.

El gasto por impuesto corriente se calcula en base a la normativa fiscal vigente a la fecha de balance. La Dirección evalúa periódicamente las posturas tomadas en relación con las declaraciones de impuestos respecto de situaciones en las que la legislación fiscal está sujeta a interpretación, creando, en su caso, las provisiones necesarias en función de los importes que se prevén pagar a las autoridades fiscales.

Se reconoce impuesto diferido por las diferencias temporarias que surgen entre el valor a efectos fiscales de los activos y pasivos y su valor contable en estas cuentas anuales consolidadas. Sin embargo, no se contabilizan impuesto diferido si surgen del reconocimiento inicial de un activo

o pasivo en una operación, distinta de una combinación de negocios, que, en el momento de la operación, no afecta ni al resultado contable ni a la ganancia o pérdida fiscal.

El impuesto diferido se determina según tipos impositivos y las leyes aprobadas o a punto de aprobarse en la fecha del balance y que se prevé serán de aplicación cuando el correspondiente activo por impuesto diferido se realice o el pasivo por impuesto diferido se liquide.

Los activos por impuesto diferido se reconocen en la medida en que es probable que vaya a disponerse de beneficios fiscales futuros con los que poder compensar las diferencias temporarias.

El grupo puede compensar las bases imponibles negativas pendientes de compensación con las rentas positivas de los períodos impositivos siguientes con el límite de 25%.

Se reconocen activos por impuesto diferido para las diferencias temporarias deducibles procedentes de inversiones en dependientes, asociadas y acuerdos conjuntos sólo en la medida en que sea probable que la diferencia temporaria vaya a revertir en el futuro y se espere disponer de

un beneficio sujeto a imposición suficiente contra el que aplicar la diferencia temporaria.

Los activos por impuesto diferido y los pasivos por impuesto diferido se compensan sólo en el caso de que exista un derecho legal de compensarlos y se deriven del impuesto sobre las ganancias correspondiente a la misma autoridad fiscal que recae sobre la misma entidad o sujeto pasivo, o sobre diferentes entidades o sujetos pasivos que liquidan los activos y pasivos fiscales corrientes por su importe neto.

Derivado de la aplicación de la Ley 27/2014, de 17 de diciembre, del Impuesto sobre Sociedades, se permite la monetización de determinadas deducciones a la investigación y desarrollo con un descuento del 20% sobre la cuota y una vez cumplidas determinadas condiciones. Cuando el Grupo toma la decisión de monetizar deducciones fiscales, disponiendo de informes certificados que acreditan esos importes y exista una estimación razonable de que se mantendrá durante dos años el personal medio total, o el personal medio de I+D, y se estime razonable la reinversión en actividades de I+D de los importes cobrados por la monetización de estas deducciones fiscales, se reconocerán como activos por impuesto diferido el importe de la monetización (equivalente al 80%).





## 2.21 · Prestaciones a empleados

### 2.21.1 · Pagos basados en acciones

El Grupo tiene planes de incentivos a empleados basados en acciones y liquidables en acciones transcurrido un periodo durante el cual los empleados tienen que seguir prestando sus servicios al Grupo.

El valor razonable de los servicios a prestar por dichos empleados se determina por referencia al valor razonable de las acciones concedidas. Dicho importe se reconoce en la cuenta de resultados como gasto de personal a lo largo del periodo de devengo reconociéndose simultáneamente una reserva relativa a los planes de incentivos por el mismo importe en el patrimonio neto. Regularmente el Grupo revisa las hipótesis utilizadas ajustando, si procede, la posible desviación que exista en base a la rotación de personal.

### 2.21.2 · Indemnizaciones por cese

Las indemnizaciones por cese se pagan a los empleados como consecuencia de la decisión del Grupo de rescindir su contrato de trabajo antes de la edad normal de jubilación o cuando el empleado acepta renunciar voluntariamente a cambio de tales prestaciones. El Grupo reconoce estas prestaciones en la primera de las siguientes fechas: (a) cuando el Grupo ya no

puede retirar la oferta de dichas indemnizaciones; o (b) cuando la entidad reconoce los costes de una reestructuración en el ámbito de la NIC 37 y ello supone el pago de indemnizaciones por cese. Cuando se hace una oferta para fomentar la renuncia voluntaria de los empleados, las indemnizaciones por cese se valoran en función del número de empleados que previsiblemente aceptará la oferta. Las prestaciones que no se van a pagar en los doce meses siguientes a la fecha del balance se descuentan a su valor actual.

## 2.22 · Provisiones

Las provisiones para restauración medioambiental, costes de reestructuración y litigios se reconocen cuando:

- » el Grupo tiene una obligación presente, ya sea legal o implícita, como resultado de un hecho pasado;
- » es probable que sea necesaria una salida de recursos para liquidar la obligación; y
- » el importe se puede estimar de un modo fiable. Las provisiones por reestructuración incluyen sanciones por cancelación del arrendamiento y pagos por despido a los empleados. No se reconocen provisiones por pérdidas de explotación futuras.

Cuando existe un número de obligaciones similares, la probabilidad de que sea necesario un flujo de salida para su liquidación se determina considerando las obligaciones como un todo. Se reconoce una provisión incluso si la probabilidad de un flujo de salida con respecto a cualquier partida incluida en la misma clase de obligaciones es pequeña.

Las provisiones se valoran por el valor actual de los desembolsos que se prevé que sean necesarios para liquidar la obligación, usando un tipo antes de impuestos que refleje las valoraciones actuales del mercado del valor temporal del dinero y los riesgos específicos de la obligación. El incremento en la provisión con motivo del paso del tiempo se reconoce como un gasto por intereses.

### 2.23 · Ingresos ordinarios procedentes de contratos con clientes

Los ingresos se reconocen cuando se transfiere el control de los bienes o servicios a los clientes. En ese momento los ingresos se registran por el importe de la contraprestación que se espera tener derecho a cambio de la transferencia de los bienes y servicios comprometidos derivados de contratos con clientes, así como otros ingresos no derivados de contratos con clientes que constituyen la actividad ordinaria del Grupo.

El importe registrado se determina deduciendo del importe de la contraprestación por la transferencia de los bienes o servicios comprometidos con clientes u otros ingresos correspondientes a las actividades ordinarias del Grupo, el importe de los descuentos, devoluciones, reducciones de precio, incentivos o derechos entregados a clientes, así como el impuesto sobre el valor añadido y otros impuestos directamente relacionados con los mismos que deban ser objeto de repercusión.

#### 2.23.1 · Ingresos por ventas de productos

En este caso, los ingresos se reconocen en el momento en que se transfiere el control del activo al cliente, generalmente cuando los bienes son entregados al cliente final; esta transferencia de control no difiere de la transferencia de riesgos y beneficios significativos inherentes a la propiedad de los bienes.

Las cuentas a cobrar a entidades públicas como resultado de las ventas de productos se reconocen generalmente por el importe a cobrar, el cual no difiere significativamente del valor razonable. Los saldos con entidades públicas se monitorizan para el análisis de la morosidad y se reclama el pago de intereses de demora en el caso de incumplimiento de las condiciones habituales (Nota 13).

#### 2.23.2 · Acuerdos de licencias, desarrollo y otras operaciones análogas

Los ingresos por acuerdos de licencia y desarrollo se reconocen de acuerdo con el devengo de las distintas obligaciones de cumplimiento identificadas, a las que previamente en el proceso de análisis del contrato, se les ha asignado un precio, así como por el cumplimiento de hitos (milestones).

Dentro del curso normal de sus operaciones el Grupo ha desarrollado propiedad intelectual sobre ciertos compuestos y ha firmado acuerdos de licencia y desarrollo con ciertas compañías farmacéuticas. A través de estos acuerdos se cede a terceros el uso de los productos desarrollados por el Grupo, y/o se da acceso a terceros a productos en desarrollo (generalmente a través de un contrato de desarrollo). Los acuerdos que sirven de base para dichas transferencias, cesiones o accesos suelen ser complejos e incluyen múltiples elementos durante dos fases diferenciadas: desarrollo y comercialización. Los ingresos asociados a los mismos deben correlacionarse con las contraprestaciones que tiene que satisfacer el Grupo.

La Sociedad tiene en cuenta las siguientes consideraciones a la hora de analizar los contratos de licencia, desarrollo y comercialización:

- » La identificación de las distintas obligaciones de cumplimiento.
- » La determinación del precio de la transacción, entendiendo como tal el valor del contrato firmado con la contraparte.
- » La asignación del precio de la transacción a las distintas obligaciones a las que se compromete.

- » La estimación de cuándo dichas obligaciones se considera satisfechas y por lo tanto se produce el devengo y reconocimiento posterior de la contraprestación recibida.

Estos ingresos se reconocen en el momento en que se transfiere el control del activo al cliente, que puede ser en un momento determinado (como en la venta de licencias de uso), o a lo largo de un período de tiempo (en el caso de la transferencia de servicios, o cuando lo que se transfiere es un derecho de acceso).

Como se menciona en el primer párrafo, los acuerdos de licencia y/o desarrollo suelen ser complejos e incluyen múltiples elementos durante dos fases diferenciadas: desarrollo y comercialización. En la fase de desarrollo del compuesto, se encuentran:

- » Cobros iniciales a favor de Pharma Mar, generalmente no reembolsables (upfront). Excepcionalmente, algunos contratos pueden establecer condiciones bajo las cuales una parte del upfront debe ser reembolsada.
- » Cobros que devengan cuando el compuesto al que se refiere el contrato cumple determinados hitos de desarrollo, generalmente de naturaleza regulatoria.

En la fase de comercialización se encuentran:

- » Cobros por Royalties,
- » Ingresos por suministro de producto (materia prima).

- » Cobros que devengan cuando el compuesto al que se refiere el contrato cumple determinados hitos de naturaleza comercial como por ejemplo alcanzar un volumen de vetas acumuladas.

Como principio general, los cobros iniciales se reconocerán como ingreso del ejercicio en que se reciben siempre que:

- » no sean reembolsables,
- » el Grupo no asuma obligaciones futuras relevantes (salvo aquéllas para las que se prevea una contraprestación separada en condiciones de mercado), y
- » se transfiera el control del activo.

En caso de no cumplirse las condiciones anteriores, se reconocerán como pasivos contractuales.

Los pasivos contractuales se reconocen en la cuenta de resultados a lo largo del período de vigencia de los compromisos establecidos en función del grado de avance del proyecto, a medida que se va cumpliendo con las obligaciones recogidas en el contrato.

Asimismo, las contraprestaciones vinculadas al cumplimiento de determinados requisitos técnicos o regulatorios (hitos), en el marco



de acuerdos de colaboración con terceros, se reconocen como ingreso conforme a las mismas pautas detalladas en el criterio de reconocimiento de ingresos de las contraprestaciones iniciales (upfront) indicadas anteriormente.

El Grupo no reconoce ingresos por importe superior al que tiene derecho de cobro.

### 2.23.3 · Ingresos por royalties

Los royalties se reconocen de acuerdo con el porcentaje acordado sobre las ventas consumadas por la contraparte del acuerdo en un momento determinado del tiempo.

Los pagos atribuidos a la fase de comercialización, correspondientes a royalties se reconocen a partir del inicio de dicha fase por el principio del devengo.

Los precios de los royalties y los contratos de suministro representan precios de mercado y márgenes de fabricación de mercado, respectivamente.

### 2.23.4 · Contraprestación variable

Algunos contratos con clientes prevén el derecho a descuentos comerciales y descuentos por volumen. En la actualidad, el Grupo reconoce los ingresos por la venta de activos al

valor razonable de la contraprestación recibida o a cobrar. Los retornos se deducen de los ingresos.

### 2.23.5 · Componente financiero de los pasivos contractuales

El Grupo recibe anticipos a largo plazo de sus clientes en el caso de contratos de licencia.

En función de la naturaleza de los servicios ofrecidos y de las condiciones de cobro, el Grupo ha determinado que, en el caso de los contratos de licencia que obligan a los clientes a pagar anticipos que en algunos casos pueden ser a largo plazo, las condiciones de cobro se han estructurado por razones distintas a la obtención de financiación para el Grupo, ya que la estructura financiera del grupo es estable. Estos cobros por anticipado se corresponden con la práctica habitual del sector de biofarmacia.

### 2.23.6 · Servicios

Los ingresos procedentes de la prestación de servicios se reconocen en el periodo contable en que se presta el servicio, por referencia al grado de realización de la transacción específica y evaluado sobre la base del servicio actual siempre como un porcentaje de los servicios totales a prestar.





## 3 · GESTIÓN DEL RIESGO FINANCIERO

### 3.1 · Riesgos financieros

Las actividades del Grupo están expuestas a diversos riesgos financieros: riesgo de mercado (incluyendo riesgo de tipo de cambio, del tipo de interés, del valor razonable y de precios), riesgo de crédito y riesgo de liquidez. El programa de gestión del riesgo global del Grupo se centra en la incertidumbre de los mercados financieros y trata de minimizar los efectos potenciales adversos sobre la rentabilidad financiera del Grupo. El Grupo emplea ocasionalmente instrumentos financieros derivados para cubrir determinadas exposiciones al riesgo.

La gestión del riesgo es responsabilidad del Departamento Financiero de Pharma Mar con arreglo a políticas aprobadas por el Consejo de Administración. Este Departamento identifica, evalúa y cubre los riesgos financieros en estrecha colaboración con las unidades operativas del Grupo. El Consejo proporciona pautas para la gestión del riesgo global, así como para áreas concretas como riesgo de tipo de cambio, riesgo de tipo de interés, riesgo de liquidez, empleo de derivados y no derivados, y la inversión del exceso de liquidez.

### 3.2 · Riesgo de mercado

#### 3.2.1 · Riesgo de tipo de cambio

El riesgo de tipo de cambio surge de transacciones comerciales futuras, activos y pasivos reconocidos.

El segmento de oncología realiza transacciones en moneda extranjera por importe significativo.

Principalmente, se refieren a contratos de licencia y desarrollo y royalties en dólares estadounidenses por importe de 103.812 miles de euros en 2024 y 86.616 miles de euros en 2023. La Dirección del Grupo no ha considerado necesario establecer políticas de cobertura en 2024 ni en 2023.

La Sociedad opera en el ámbito internacional y, por tanto, está expuesta a riesgo de tipo de cambio por operaciones con divisas,

especialmente el dólar americano y el franco suizo. El riesgo de tipo de cambio surge de los saldos comerciales futuras, activos y pasivos reconocidos en operaciones en el extranjero.

A 31 de diciembre de 2024, el volumen de saldos tanto en activos como en pasivos denominados en monedas distintas del euro, fundamentalmente dólares americanos y francos suizos asciende a 40.418 miles de euros (47.092 miles de euros en 2023). Los principales saldos en moneda extranjera en el ejercicio 2024 correspondieron a inversiones financieras.

Si al 31 de diciembre de 2024, el euro se hubiera revaluado un 5% respecto al dólar americano manteniéndose el resto de variables constantes, el resultado después de impuestos del ejercicio hubiera sido inferior en 1.220 miles de euros (1.446 miles de euros en 2023) principalmente, como resultado de las diferencias de cambio por la conversión a euros de las inversiones.

Si al 31 de diciembre de 2024, el euro se hubiera devaluado un 5% respecto al dólar americano manteniéndose el resto de variables constantes, el resultado después de impuestos del ejercicio hubiera sido superior en 1.281 miles de euros (1.518 miles de euros en 2023).

Si al 31 de diciembre de 2024, el euro se hubiera revaluado un 5% respecto al franco suizo manteniéndose el resto de variables constantes, el resultado después de impuestos del ejercicio hubiera sido inferior en 129 miles de euros (116 miles de euros en 2023) principalmente, como resultado de las diferencias de cambio por la conversión a euros de las inversiones.

Si al 31 de diciembre de 2024, el euro se hubiera devaluado un 5% respecto al franco suizo manteniéndose el resto de variables constantes, el resultado después de impuestos del ejercicio hubiera sido superior en 136 miles de euros (122 miles de euros en 2023).

La Dirección no ha considerado necesario establecer ninguna política de cobertura del riesgo de tipo de cambio de moneda extranjera frente a la moneda funcional.

### 3.2.2 · Riesgo de tipo de interés de los flujos de efectivo y del valor razonable

El riesgo de tipo de interés del Grupo surge de los activos financieros remunerados registrados a coste amortizado, así como de la deuda financiera a tipo variable.

Los activos financieros remunerados consisten fundamentalmente en deuda pública, pagarés bancarios e imposiciones a plazo remunerados a tipo de interés fijo.

Respecto de los pasivos financieros, al 31 de diciembre de 2024, el riesgo de tipos de interés se debía principalmente a la deuda bancaria del Grupo, que aproximadamente en un 14,7% (30,9% a 31 de diciembre de 2023) está contratada a tipos variables indexados al Euribor. Al 31 de diciembre de 2024, la deuda bancaria asciende a 19.924 miles de euros (9.985 miles de euros al 31 de diciembre de 2023).

El Grupo analiza su exposición al riesgo de tipo de interés de forma dinámica. Se realiza una simulación de varios escenarios que contemplan la refinanciación, renovación de las posiciones actuales, financiación alternativa y cobertura. En función de estos escenarios, el Grupo calcula el efecto sobre el resultado de una variación determinada del tipo de interés.

Para cada simulación, se utiliza la misma variación en el tipo de interés para todas las monedas. Los escenarios únicamente se llevan a cabo para los activos y pasivos que representan las posiciones más relevantes que soportan un interés.

Si, al 31 de diciembre de 2024, los tipos de interés aplicables a las deudas financieras y a los activos remunerados referenciados a un tipo de interés variable hubieran variado 100 puntos básicos al alza, manteniéndose constante el resto de variables, el resultado después de impuestos se habría incrementado en 825 miles de euros (849 miles de euros en 2023).

### 3.2.3 · Riesgo de precio

El Grupo está expuesto al riesgo del precio de los títulos de patrimonio registrados como activos

financieros a valor razonable con cambios en otro resultado global, así como del precio de los títulos en fondos de inversión cotizados con cambios en valor razonable a través de la cuenta de resultados.

Las inversiones en títulos de patrimonio clasificados como activos financieros a valor razonable con cambios en otro resultado global corresponden a valores de compañías extranjeras de la industria de biofarmacia. No obstante, el volumen de inversiones mantenido por el Grupo en este tipo de activos es de escasa relevancia en el contexto de las operaciones del Grupo (Nota 12.1).

Por lo que a dichos activos financieros respecta, la política del Grupo ha venido siendo realizar colocaciones de tesorería en activos financieros de bajo riesgo con objeto de garantizar la disponibilidad de fondos según éstos sean exigidos por las operaciones de investigación y desarrollo del segmento de oncología.

## 3.3 · Riesgo de crédito

El riesgo de crédito surge del efectivo y equivalentes al efectivo, flujos de efectivo contractuales de inversiones en deuda registradas a coste amortizado, a valor razonable con cambios en otro resultado global y a valor razonable con cambios en resultados, instrumentos financieros derivados favorables y depósitos con bancos e instituciones financieras, además de la exposición al crédito con clientes, incluyendo cuentas a cobrar pendientes.

### 3.3.1 · Gestión del riesgo

Los bancos e instituciones financieras con las que trabaja el Grupo poseen en general calificaciones independientes.

En cuanto a los clientes, si se les ha calificado de forma independiente se utilizan tales calificaciones. En caso contrario, el Grupo realiza una evaluación de este riesgo teniendo en cuenta la posición financiera del cliente, la experiencia pasada y otra serie de factores. En los casos en que no exista duda sobre la solvencia financiera del cliente se opta por no establecer límites de crédito.

Cuando el Grupo invierte en fondos de inversión sigue las siguientes políticas:

- » Fondos de renta fija que invierten en deuda pública o privada (bonos, letras, pagarés de empresa), generalmente seguros, que ofrecen un pago periódico de intereses.
- » Fondos monetarios que se componen de valores de renta fija en los que se prima la seguridad a cambio de dar una rentabilidad generalmente inferior a la de otras inversiones.

En la Nota 11 se presenta la calidad crediticia de las inversiones financieras y clientes con los que el Grupo mantenía saldos al 31 de diciembre de 2024 y 2023. En la Notas 12 y 13 se indica la composición de los activos financieros del Grupo.

Por lo que a concentración de riesgo de crédito se refiere, a 31 de diciembre de 2024 el Grupo mantiene deuda pública, productos y saldos bancarios con 9 entidades de crédito por importe de 145.066 miles de euros (154.532 miles de euros en 2023, en 8 entidades).

### 3.3.2 · Pérdida por deterioro del valor de activos financieros

El Grupo tiene dos tipos de activos financieros que están sujetos al modelo de pérdidas de crédito esperadas:

- » Cuentas comerciales a cobrar por ventas de productos.
- » Activos financieros corrientes a coste amortizado.

#### 3.3.2.1 · Cuentas comerciales a cobrar

El Grupo aplica el enfoque simplificado de la NIIF 9 para valorar las pérdidas de crédito esperadas que usa una corrección de valor por pérdidas esperadas durante toda la vida para las cuentas comerciales a cobrar.

Para valorar las pérdidas crediticias esperadas, se han reagrupado las cuentas comerciales a cobrar en base a las características

del riesgo de crédito compartido y los días vencidos.

Para llevar a cabo el cálculo de la pérdida esperada de las cuentas comerciales a cobrar se calculó el vencimiento medio ponderado de estas cuentas junto a su importe nominal.

En segundo lugar se buscó el rating medio del sector farmacéutico según el informe más actualizado de S&P Industry Trends Health Care.

Posteriormente, se extrajo de Bloomberg la curva CDS de empresas farmacéuticas para el rating considerado y se convirtió en probabilidades de impago aplicando esta probabilidad al nominal con vencimiento ponderado medio calculado para obtener la pérdida esperada.

Las cuentas comerciales a cobrar se dan de baja cuando no existe una expectativa razonable de recuperación. Los indicadores de que no existe una expectativa razonable de recuperación incluyen, entre otros, el hecho de que un deudor no se comprometa en un plan de pago con el Grupo, y la falta de pagos contractuales.

En relación al riesgo de crédito con las Administraciones Públicas, la dirección analiza la calidad crediticia y la recuperabilidad de los saldos pendientes, reclamando generalmente intereses de demora cuando el periodo medio de cobro supera los 365 días (Nota 13).

#### 3.3.2.2 · Activos financieros corrientes a coste amortizado

La totalidad de las inversiones en deuda de la entidad a coste amortizado se considera que es de bajo riesgo crediticio y, por lo tanto, la corrección del valor por pérdidas reconocida durante el ejercicio se limitó a las pérdidas esperadas en 12 meses. La dirección considera que "de bajo riesgo" para los bonos cotizados es un grado de calificación crediticia de una inversión con al menos una agencia crediticia importante. Otros instrumentos se consideran de bajo riesgo crediticio cuando tienen un riesgo reducido de impago y el emisor tiene una gran capacidad para cumplir con sus obligaciones contractuales de flujos de efectivo en el corto plazo.



### 3.4 · Riesgo de liquidez

Una gestión prudente del riesgo de liquidez implica el mantenimiento de suficiente efectivo y valores negociables, la disponibilidad de financiación mediante un importe suficiente de líneas de crédito comprometidas y tener capacidad para liquidar posiciones en el mercado. El departamento de tesorería del Grupo tiene como objetivo mantener la flexibilidad en la financiación mediante la disponibilidad de líneas de crédito, así como de fondos suficientes en activos financieros con los que hacer frente a sus obligaciones, especialmente las del segmento de oncología.

A 31 de diciembre de 2024 el Grupo disponía de tesorería y equivalentes más activos financieros corrientes por importe de 154.527 miles de euros

(162.562 miles de euros en 2023) y activos financieros no corrientes por importe de 2.459 miles de euros (6.062 miles de euros en 2023).

A 31 de diciembre de 2024 la deuda financiera corriente del Grupo ascendía a 9.847 miles de euros (14.805 miles de euros en 2023) y la deuda financiera no corriente a 41.228 miles de euros (28.864 miles de euros en 2023).

En 2024 el Grupo generó efectivo en las actividades de explotación por importe de 6.915 miles de euros, mientras que en 2023 consumió flujos por importe de -13.446 miles de euros.

En relación con la situación de liquidez del Grupo al cierre del ejercicio 2024 caben señalar los siguientes aspectos:

- » El Grupo finalizó 2024 con una posición de tesorería y equivalentes más activos financieros corrientes por importe de 154.527 miles de euros.
- » El Grupo cuenta con líneas de crédito no dispuestas por importe de 14.782 miles de euros a 31 de diciembre de 2024.
- » El fondo de maniobra es positivo en un importe de 167.554 miles de euros.

El Grupo realiza un seguimiento periódico de sus previsiones de liquidez en función de los flujos de efectivo esperados, estimando la Dirección que mantiene suficiente efectivo y valores negociables, así como líneas de crédito disponibles, para hacer frente a sus necesidades de liquidez y compromisos de pago en los plazos que estima serán necesarios.

Con una periodicidad mínima anual, la dirección financiera de la Sociedad presenta a los administradores un plan de negocio para los 5 años siguientes, junto con las estimaciones de flujos de caja para el siguiente año, que incluye

distintos escenarios de origen y aplicación de recursos financieros, en base al avance de las investigaciones en curso.

En consecuencia, a la formulación de las presentes cuentas anuales consolidadas, los Administradores consideran que el Grupo cuenta con suficiente liquidez para afrontar sus proyectos de investigación y desarrollo y cumplir con sus compromisos futuros de pago.

La tabla que se muestra a continuación presenta un análisis de los pasivos financieros del Grupo agrupados por vencimientos de acuerdo con los plazos pendientes a la fecha de balance hasta la fecha de vencimiento estipulada en el contrato, incluyendo los correspondientes intereses. Los importes que se muestran en la tabla corresponden a los flujos de efectivo estipulados en el contrato, sin descontar. Al tratarse de cantidades no descontadas, y que incluyen intereses futuros, no pueden ser cruzados con los importes reconocidos en balance en concepto de deudas financieras, proveedores y otras cuentas a pagar.

PASIVOS FINANCIEROS POR VENCIMIENTO (Miles de euros)	31-12-24				Total
	2025	2026-2027	2028-2030	2031 en adelante	
Deudas con entidades de crédito y otras deudas financieras	7.966	31.021	11.013	2.059	<b>52.059</b>
Pasivos contractuales	3.973	7.947	7.946	-	<b>19.866</b>
Deudas por arrendamientos financieros	1.881	1.356	54	-	<b>3.291</b>
Proveedores y otras cuentas a pagar	51.578	-	-	-	<b>51.578</b>
Subvenciones	-	638	517	121	<b>1.276</b>
Otros pasivos corrientes	13.943	-	-	-	<b>13.943</b>
<b>TOTAL PASIVOS</b>	<b>79.341</b>	<b>40.962</b>	<b>19.530</b>	<b>2.180</b>	<b>142.013</b>

PASIVOS FINANCIEROS POR VENCIMIENTO (Miles de euros)	31-12-23				Total
	2024	2025-2026	2027-2029	2030 en adelante	
Deudas con entidades de crédito y otras deudas financieras	12.825	6.023	23.034	2.647	<b>44.529</b>
Pasivos contractuales	24.927	7.947	11.919	-	<b>44.793</b>
Deudas por arrendamientos financieros	1.980	1.675	253	-	<b>3.908</b>
Proveedores y otras cuentas a pagar	40.297	-	-	-	<b>40.297</b>
Subvenciones	-	1.364	663	244	<b>2.271</b>
Otros pasivos corrientes	12.457	-	-	-	<b>12.457</b>
<b>TOTAL PASIVOS</b>	<b>92.486</b>	<b>17.009</b>	<b>35.869</b>	<b>2.891</b>	<b>148.255</b>

### 3.4.1 · Gestión del capital

Hasta la fecha los objetivos del Grupo en relación con el capital son salvaguardar la capacidad del mismo para continuar como empresa en funcionamiento y captar un nivel de fondos líquidos suficiente para financiar las operaciones, fundamentalmente del segmento de oncología, considerando los plazos previstos de lanzamiento de productos al mercado, las necesidades de efectivo para investigación y desarrollo y los costes de las distintas fuentes de financiación.

El Grupo hace seguimiento del capital de acuerdo con el índice de apalancamiento. Este índice se calcula como la deuda neta dividida entre el capital total. La deuda neta se calcula como el total de deudas financieras (incluyendo las deudas financieras corrientes y no corrientes, tal y como se muestran en el balance consolidado) menos el efectivo y los equivalentes al efectivo y los activos financieros. El capital se calcula como el patrimonio neto, tal y como se muestra en las cuentas consolidadas, más la deuda neta.

<b>CAPITAL TOTAL Y APALANCAMIENTO</b> (Miles de euros)	<b>31-12-24</b>	<b>31-12-23</b>
Deuda financiera no corriente	(39.865)	(27.036)
Deuda financiera corriente	(7.966)	(12.825)
Pasivos por arrendamientos no corriente	(1.363)	(1.828)
Pasivos por arrendamientos corriente	(1.881)	(1.980)
Tesorería y equivalentes de tesorería	63.239	60.024
Activos financieros no corrientes y corrientes	93.747	108.600
<b>Deuda Financiera Neta (1)</b>	<b>105.911</b>	<b>124.955</b>
<b>Patrimonio neto (2)</b>	<b>(208.359)</b>	<b>(193.438)</b>
<b>(1)+(2)</b>	<b>(102.448)</b>	<b>(68.483)</b>
<b>Apalancamiento</b>	<b>0,00%</b>	<b>0,00%</b>

Durante el ejercicio el efectivo y los activos financieros (corrientes y no corrientes) del Grupo han llevado a una tesorería que asciende a 156.986 miles de euros, importe superior a la suma de deuda más patrimonio neto lo que hace que, al igual que sucedió en 2023, no haya apalancamiento en 2024.



### 3.4.2 · Estimación del valor razonable

Los distintos niveles de instrumentos financieros clasificados de acuerdo al método de valoración empleado son los siguientes:

- » Nivel 1. Precios cotizados en mercados activos para instrumentos idénticos.
- » Nivel 2. Inputs observables para el instrumento, ya sea directamente (precios) o indirectamente (basados en precios).
- » Nivel 3. Inputs que no están basados en datos observables en el mercado.

La siguiente tabla presenta los activos y pasivos del Grupo valorados a valor razonable a 31 de diciembre de 2024:

<b>ESTIMACIÓN DEL VALOR RAZONABLE 2024</b> (Miles de euros)	<b>Nivel 1</b>	<b>Nivel 3</b>	<b>Total</b>
<b>Activos financieros a valor razonable con cambios en pérdidas y ganancias</b>			
- Activos financieros a plazo (Nota 10)	2.847	-	<b>2.847</b>
<b>Activos financieros a valor razonable con cambios en otro resultado global</b>			
- Títulos de patrimonio neto (Nota 12)	29	302	<b>331</b>
<b>TOTAL ACTIVOS</b>	<b>2.876</b>	<b>302</b>	<b>3.178</b>

La siguiente tabla presenta los activos y pasivos del Grupo valorados a valor razonable a 31 de diciembre de 2023:

<b>ESTIMACIÓN DEL VALOR RAZONABLE 2023</b> (Miles de euros)	<b>Nivel 1</b>	<b>Nivel 3</b>	<b>Total</b>
<b>Activos financieros a valor razonable con cambios en pérdidas y ganancias</b>			
- Activos financieros a plazo (Nota 10)	5.968	-	<b>5.968</b>
<b>Activos financieros a valor razonable con cambios en otro resultado global</b>			
- Títulos de patrimonio neto (Nota 12)	28	302	<b>330</b>
<b>TOTAL ACTIVOS</b>	<b>5.996</b>	<b>302</b>	<b>6.298</b>

El valor razonable de los instrumentos financieros que se negocian en mercados activos se basa en los precios de cotización de mercado en la fecha del balance. Un mercado se considera activo cuando se puede disponer de los precios de cotización de forma fácil y regular a través de una bolsa, de intermediarios financieros, de una institución sectorial, de un servicio de precios o de un organismo regulador, y esos precios reflejan transacciones reales de mercado que se producen regularmente entre partes que actúan en condiciones de independencia mutua. El precio de cotización de mercado usado para los activos financieros mantenidos por el Grupo es el precio comprador actual. Estos instrumentos se incluyen en el nivel 1.

El valor razonable de los instrumentos financieros que no cotizan en un mercado activo (por ejemplo, derivados del mercado no oficial) se determina usando técnicas de valoración. Las técnicas de

valoración maximizan el uso de datos observables de mercado que estén disponibles y se basan en la menor medida posible en estimaciones específicas de las entidades. Si todos los datos significativos necesarios para calcular el valor razonable de un instrumento son observables, el instrumento se incluye en el nivel 2.

Si uno o más datos significativos no se basan en datos de mercado observables, el instrumento se incluye en el nivel 3.

Se clasifica el instrumento en el nivel más bajo en el que los inputs utilizados sean significativos para el conjunto del valor razonable del instrumento.

El valor razonable de los títulos de deuda a tipo fijo no cotizados es el precio que iguala el rendimiento interno de la inversión al rendimiento de mercado de la deuda pública en cada momento.

## 4 · ESTIMACIONES Y JUICIOS CONTABLES

Las hipótesis y estimaciones se revisan periódicamente y están basadas en la experiencia histórica y otros factores, incluidas expectativas de futuro o acontecimientos futuros que se consideran razonables bajo determinadas circunstancias. Los resultados de dichos acontecimientos pueden diferir de las previsiones iniciales.

### Reconocimiento de ingresos por acuerdos de licencias y/o codesarrollo (véase Nota 2.23.2)

El segmento de oncología del Grupo celebra contratos de licencia o codesarrollo, o ambos, con terceros. Tales contratos generalmente contemplan múltiples elementos y los ingresos asociados a los mismos deben correlacionarse con los costes y las contrapartidas a satisfacer por el Grupo.

El Grupo tiene en cuenta una serie de consideraciones a la hora de analizar los contratos de licencia, desarrollo y comercialización, las cuales están descritas en la Nota 2.23.2.

### Activos por impuestos diferidos (véase Nota 2.20)

Las entidades españolas del Grupo tienen bases imponibles negativas significativas, créditos fiscales sin aplicar y deducciones, así como otras diferencias temporarias deducibles (Nota 22).

La principal fuente de información para evaluar la recuperabilidad de los activos por impuesto diferido son las proyecciones de beneficios fiscales esperados. Para el cálculo de estos beneficios esperados únicamente se toman en consideración compuestos en fase III de desarrollo clínico, que son aquellos que se encuentran en la etapa más avanzada de desarrollo y que por tanto cuentan con una probabilidad de éxito mayor.

El Grupo evalúa la recuperabilidad de los activos por impuestos diferidos en base a estimaciones de beneficios futuros sujetos a imposición en un plazo de cinco años. La recuperabilidad de los activos por impuestos diferidos depende en última instancia de la capacidad del Grupo para generar suficientes beneficios sujetos a imposición durante los períodos en que estos impuestos diferidos son deducibles. Los cambios en las futuras tasas de impuestos o en la expectativa de generación de

beneficios sujetos a imposición para recuperar el valor contable de los activos por impuestos diferidos pueden derivar en cambios en el importe de activos por impuestos diferidos registrados.

Las principales hipótesis tenidas en cuenta para el cálculo de los beneficios futuros esperados y, por tanto, de la recuperabilidad de los créditos fiscales generados por las entidades que pertenecen al Grupo fiscal español son las siguientes:

- » La fuente de información para preparar la presupuestación fiscal consiste en el presupuesto presentado al Consejo de Administración.
- » En relación con el segmento de oncología, las principales variables utilizadas en las proyecciones son:
  - a) probabilidad asignada a los desarrollos en curso (a los ingresos esperados de cada producto en desarrollo se le asignan probabilidades de ocurrencia derivados de estadio de investigaciones en curso),
  - b) precio estimado de venta y,
  - c) porcentaje de penetración en función del número de pacientes susceptibles de ser tratados con el producto en desarrollo.
- » El plan fiscal, además, ha tomado como hipótesis más relevantes:
  - a) Crecimiento de ventas en el segmento de oncología con un promedio del 39,98%. Dicho crecimiento viene explicado principalmente por las buenas expectativas de ventas en el mercado americano por parte de nuestro socio y el potencial inicio de comercialización en Europa del compuesto lurbinectedina actualmente en las últimas fases de desarrollo.
  - b) Crecimiento sostenido de gastos de explotación con un promedio del 10,54% en el segmento de oncología.



Variaciones con respecto a las hipótesis utilizadas por la Dirección en la estimación de los beneficios futuros sujetos a imposición, en especial con las hipótesis utilizadas en el segmento de Oncología, podrían afectar de forma significativa a los importes reconocidos como activos por impuestos diferidos. Los principales criterios que afectan a esta estimación son el precio del medicamento estimado, así como la incidencia de las distintas indicaciones potenciales en la población:

- » Disminuir en un 5% el precio estimado para el principal compuesto Lurbinedina, supondría el desreconocimiento de 3.311 miles de euros.
- » Retrasar las ventas 1 año al principal compuesto Lurbinedina en Europa supondría un desreconocimiento de 15.305 miles de euros.
- » Una pérdida de cuota de mercado del 10% de nuestro principal compuesto Lurbinedina en el mercado europeo supondría un desreconocimiento de 5.338 miles de euros.
- » Una disminución de la cuota de mercado del 10% de nuestro compuesto (Lurbinedina) en el mercado americano supondría dar de baja de la cuenta de activo 1.645 miles de euros.

En la Nota 22.1 se detallan los activos reconocidos por el Grupo al 31 de diciembre de 2024 y 2023, así como los activos no reconocidos en aplicación de este criterio.

### Cambio climático: análisis del riesgo e impactos financieros

Durante 2024, Pharma Mar finalizó la elaboración de un “Informe sobre Riesgos y Oportunidades vinculados al cambio climático”, desarrollado conforme a las recomendaciones del Task Force on Climate Related Financial Disclosures (TCFD) y a la Taxonomía de la UE. Este análisis examina, a medio y largo plazo, tanto los riesgos físicos y de transición que podrían afectar al Grupo como las oportunidades surgidas de la mitigación del cambio climático.

El informe se organiza en los siguientes apartados:

Gobierno: Describe la estructura y mecanismos de gobernanza establecidos para gestionar los riesgos y oportunidades derivados del cambio climático.

Identificación y gestión de riesgos: Detalla la evaluación de riesgos físicos (como eventos relacionados con temperaturas extremas, vientos y variaciones en la disponibilidad de agua) y de transición (incluyendo riesgos políticos, tecnológicos, de mercado y reputacionales), priorizándolos según su probabilidad, severidad, vulnerabilidad y capacidad de adaptación.

Descripción de riesgos y oportunidades: Se realiza un análisis cualitativo y cuantitativo del impacto de los riesgos climáticos sobre los laboratorios de Colmenar Viejo y Getafe, así como sobre los

principales proveedores, considerando diversos escenarios climáticos proyectados hasta 2050.

**Impactos y oportunidades:** Evalúa el efecto financiero de los riesgos físicos y de transición, al mismo tiempo que cuantifica las oportunidades económicas que podrían derivarse de la acción frente al cambio climático.

**Estrategia:** Expone el enfoque adoptado por la compañía para adaptarse y mitigar los efectos del cambio climático.

**Métricas y objetivos:** Establece indicadores clave para el seguimiento y la gestión del riesgo climático.

El análisis concluye que, en ningún escenario considerado, las instalaciones de Pharma Mar enfrentan riesgos climáticos elevados; únicamente en el escenario más extremo (Representative Concentration Pathway 8.5) se observa un riesgo medio bajo asociado a eventos de estrés hídrico y sequía. No obstante, se ha identificado un riesgo medio en algunos proveedores ante fenómenos como lluvias intensas, inundaciones e incendios, lo que ha motivado al Grupo a diversificar sus fuentes de suministro.

Entre los riesgos de transición más significativos se destacan el posible aumento del precio del

CO<sub>2</sub>, ciertas obligaciones regulatorias y los costos asociados a la incorporación de tecnologías más limpias. Sin embargo, dado que el modelo de negocio de Pharma Mar es poco intensivo en carbono, el impacto financiero de estos riesgos es limitado. Por otro lado, se identifican oportunidades importantes, como la mejora en la eficiencia energética y el mayor uso de energías renovables.

Durante el mismo año, el Grupo continuó implementando medidas para reducir las emisiones de sus procesos productivos, destacándose las siguientes acciones:

- La aprobación, por parte de la Comisión de Nombramientos y Retribuciones y de Sostenibilidad, de un Plan Net Zero orientado a la descarbonización progresiva a medio y largo plazo.
- La instalación de paneles solares fotovoltaicos en los laboratorios de Colmenar Viejo y Getafe, lo que permitirá cubrir entre el 12% y el 30% de la demanda eléctrica con energía 100% renovable y autoproducida.
- El suministro continuo, durante todo 2024, de electricidad 100% renovable certificada para el laboratorio de Colmenar Viejo.



## 5 · INFORMACIÓN SOBRE SEGMENTOS

El Consejo de Administración es la máxima instancia de toma de decisiones operativas. La Dirección ha determinado los segmentos basándose en la información que se presenta al Consejo de Administración a efectos de asignar recursos y evaluar el rendimiento.

A la hora de identificar los segmentos, la Dirección considera los productos del Grupo, los servicios que presta, además de factores cuantitativos.

El Consejo de Administración, evalúa el desempeño de los segmentos realizando un seguimiento de los ingresos, margen bruto, coste de ventas, gastos de I+D, gastos de comercialización y distribución y el EBITDA. Estas magnitudes se emplean como indicadores para determinar los segmentos operativos con características económicas similares:

- » Los ingresos de cada segmento constituyen el indicador de ingresos utilizado para informar al Consejo de Administración.
- » El EBITDA (calculado tal y como se puede ver en el desglose de los segmentos a continuación) de cada segmento es el indicador de beneficios utilizado para informar al Consejo de Administración. Se utiliza este indicador como referencia a la actividad directa de la empresa ya que este indicador depura el resultado del efecto impositivo. En el caso del grupo Pharma Mar en numerosas ocasiones el impuesto tiene signo positivo, variando bastante entre ejercicios y distorsionando de esa forma la comparabilidad del resultado neto. El resultado financiero es también causa de distorsiones debido a las diferencias en los tipos de interés y de tipo de cambio. De este modo El EBITDA resulta un indicador que refleja mejor la actividad de la Sociedad.
- » Los costes corporativos que consisten básicamente en gastos asociados a los servicios centrales corporativos, se presentan en un segmento separado “Gastos

Corporación” con el fin de no desvirtuar los segmentos operativos del negocio. Comprenden principalmente gastos de personal, alquileres, consultorías, gastos relacionados con la cotización en el mercado bursátil...etc.

- » Los activos y pasivos totales se desglosan del mismo modo en que los segmentos operativos dan a conocer esta información periódicamente al Consejo de Administración.
- » Las operaciones entre los diferentes segmentos no fueron significativas en los ejercicios 2024 o 2023.

En consecuencia, en 2024 y 2023 se han identificado dos segmentos:

- 1 · Segmento Oncología.** Dentro de este segmento se encuentran aquellas empresas del Grupo cuyo objeto social es la investigación, el desarrollo y la comercialización de fármacos antitumorales (Pharma Mar, S.A., Pharma Mar USA, PharmaMar AG, Pharma Mar SARL, Pharma Mar GmbH, Pharma Mar, S.r.L., Pharma Mar, sprl y Pharma Mar Ges.m.b.H).
- 2 · Segmento RNAi.** Dentro de este segmento está el desarrollo de fármacos con actividad terapéutica basada en la disminución o silenciamiento de la expresión génica (Sylentis, S.A.U.).

Gastos de Corporación se corresponde, esencialmente, con funciones tales como relación con inversores, mercado de capitales, unidad de consolidación, secretaría general así como el Consejo de Administración, que prestan servicio al resto de áreas y tienen responsables independientes a las unidades de negocio de Oncología y RNAi, motivo por el cual se presentan por separado y de forma agregada.

No existen operaciones intersegmentos relevantes.

Los resultados de los segmentos, correspondientes a operaciones con terceros, para el ejercicio finalizado a 31 de diciembre de 2024 son:

<b>RESULTADO POR SEGMENTO 2024</b> (Miles de euros)	<b>Oncología</b>	<b>RNAi</b>	<b>Gastos Corporación</b>	<b>Grupo</b>
Ingresos	174.593	262	-	<b>174.855</b>
Coste de ventas	(8.183)	-	-	<b>(8.183)</b>
Otros ingresos de explotación / otras ganancias netas	2.329	1.575	-	<b>3.904</b>
Gastos I+D	(94.428)	(9.074)	-	<b>(103.502)</b>
Otros gastos	(40.214)	(7.105)	(13.287)	<b>(60.606)</b>
<b>Resultado neto de explotación</b>	<b>34.097</b>	<b>(14.342)</b>	<b>(13.287)</b>	<b>6.468</b>
<b>Resultado financiero neto</b>	<b>6.158</b>	<b>(197)</b>	<b>(444)</b>	<b>5.517</b>
<b>Resultado antes de impuestos</b>	<b>40.255</b>	<b>(14.539)</b>	<b>(13.731)</b>	<b>11.985</b>
(Gasto) / Ingreso por impuesto de sociedades	15.971	(1.831)	-	<b>14.140</b>
<b>Resultado del ejercicio</b>	<b>56.226</b>	<b>(16.370)</b>	<b>(13.731)</b>	<b>26.125</b>
<b>Propietarios de la dominante</b>	<b>56.226</b>	<b>(16.370)</b>		
Resultado del ejercicio (1)	56.226	(16.370)		
(Gasto) / Ingreso por impuesto de sociedades (2)	(15.971)	1.831		
Resultado financiero (3)	(6.158)	197		
Amortización (4)	5.535	1.238		
Deterioros y resultados del inmovilizado (5)	(233)	-		
Deterioro y variación de provisiones por operaciones comerciales (6)	12	-		
<b>EBITDA (1)+(2)+(3)+(4)+(5)+(6)</b>	<b>39.411</b>	<b>(13.104)</b>		

Los activos y pasivos por segmento a 31 de diciembre de 2024 se presentan como información complementaria:

<b>ACTIVOS Y PASIVOS POR SEGMENTO 2024</b> (Miles de euros)	<b>Oncología</b>	<b>RNAi</b>	<b>Grupo</b>
Activos no corrientes	69.526	29.870	<b>99.396</b>
Activos corrientes	249.120	1.128	<b>250.248</b>
Pasivos no corrientes	58.142	449	<b>58.591</b>
Pasivos corrientes	80.030	2.664	<b>82.694</b>
Inversión en el inmovilizado	3.072	12.565	<b>15.637</b>

Los resultados de los segmentos para el ejercicio finalizado a 31 de diciembre de 2023 son:

<b>RESULTADO POR SEGMENTO 2023</b> (Miles de euros)	<b>Oncología</b>	<b>RNAi</b>	<b>Gastos Corporación</b>	<b>Grupo</b>
Ingresos	156.841	121	1.191	<b>158.153</b>
Coste de ventas	(8.916)	-	(697)	<b>(9.613)</b>
Otros ingresos de explotación / otras ganancias netas	1.161	305	57	<b>1.523</b>
Gastos I+D	(83.633)	(15.669)	-	<b>(99.302)</b>
Otros gastos	(39.123)	(1.211)	(14.254)	<b>(54.588)</b>
<b>Resultado neto de explotación</b>	<b>26.330</b>	<b>(16.454)</b>	<b>(13.703)</b>	<b>(3.827)</b>
<b>Resultado financiero neto</b>	<b>460</b>	<b>(100)</b>	<b>(156)</b>	<b>204</b>
<b>Resultado antes de impuestos</b>	<b>26.790</b>	<b>(16.554)</b>	<b>(13.859)</b>	<b>(3.623)</b>
(Gasto) / Ingreso por impuesto de sociedades	4.528	232	-	<b>4.760</b>
<b>Resultado del ejercicio</b>	<b>31.318</b>	<b>(16.322)</b>	<b>(13.859)</b>	<b>1.137</b>
<b>Propietarios de la dominante</b>	<b>31.318</b>	<b>(16.322)</b>		
Resultado del ejercicio (1)	31.318	(16.322)		
(Gasto) / Ingreso por impuesto de sociedades (2)	(4.528)	(232)		
Resultado financiero (3)	(460)	100		
Amortización (4)	5.140	582		
Deterioros y resultados del inmovilizado (5)	(120)	-		
Deterioro y variación de provisiones por operaciones comerciales (6)	(31)	-		
<b>EBITDA (1)+(2)+(3)+(4)+(5)+(6)</b>	<b>31.319</b>	<b>(15.872)</b>		

El segmento de Diagnóstico, cuyo cese de actividades y posterior liquidación había sido acordada por el Consejo de Administración de Pharma Mar en el mes de septiembre de 2022, realizó ciertas actividades comerciales en los primeros meses del año 2023, con la finalidad de cumplir con compromisos previamente adquiridos. Los ingresos de esta actividad supusieron 1.191 mil euros con un resultado de (1.075) miles de euros a diciembre de 2023. En 2024 se han registrado en el segmento "Gastos Corporación" los siguientes saldos correspondientes a este segmento: (6) mil euros de gastos generales, (443) miles de euros en resultados financieros y 130 miles de euros de impuesto de sociedades.

Los activos y pasivos por segmento a 31 de diciembre de 2023 se presentan como información complementaria:

<b>ACTIVOS Y PASIVOS POR SEGMENTO 2023</b> (Miles de euros)	<b>Oncología</b>	<b>Diagnóstico</b>	<b>RNAi</b>	<b>Grupo</b>
Activos no corrientes	69.908	18.010	-	<b>87.918</b>
Activos corrientes	245.818	3.430	3.354	<b>252.602</b>
Pasivos no corrientes	49.841	1.353	-	<b>51.194</b>
Pasivos corrientes	86.820	6.014	3.054	<b>95.888</b>
Inversión en el inmovilizado	3.922	12.308	-	<b>16.230</b>



Durante 2024 y 2023 no se produjeron operaciones relevantes entre los segmentos reportables.

Las siguientes tablas muestran el activo del Grupo por país y año:

<b>ACTIVOS POR PAÍS</b> (Miles de euros)	<b>31-12-24</b>	<b>31-12-23</b>
España	339.549	331.097
Estados Unidos	253	244
Suiza	3.879	2.180
Italia	1.568	2.193
Francia	1.129	847
Alemania	2.402	3.020
Bélgica	410	451
Austria	454	488
<b>TOTAL</b>	<b>349.644</b>	<b>340.520</b>

Las ventas netas de producto del Grupo se realizan mayoritariamente en España y otros países de la Unión Europea. El 78,9% de los ingresos ordinarios totales fueron realizados en la zona euro en 2024 (83,5% en 2023).

La práctica totalidad de la inversión en inmovilizado material, inmovilizado inmaterial e inversiones inmobiliarias en los ejercicios 2024 y 2023 se realizaron en España.



Las siguientes tablas muestran la desagregación de los ingresos del Grupo en función del tipo de bienes o servicios suministrados a los clientes, la zona geográfica y el momento de

la transferencia de bienes y servicios, clasificados por segmentos sobre los que se informa, correspondientes a diciembre 2024.

<b>DESGLOSE INGRESOS POR SEGMENTO 2024</b> (Miles de euros)	<b>Oncología</b>	<b>RNAi</b>	<b>Total</b>
<b>Tipo de bien o servicio suministrado</b>			
Venta de producto	116.525	-	116.525
Descuentos	(49.983)	-	(49.983)
Acuerdos de licencia y desarrollo	46.518	-	46.518
Royalties	61.347	-	61.347
Otros ingresos	186	262	448
<b>TOTAL INGRESOS DE CONTRATOS CON CLIENTES</b>	<b>174.593</b>	<b>262</b>	<b>174.855</b>
<b>Mercados Geográficos</b>			
España	3.641	262	3.903
Irlanda	78.935	-	78.935
Estados Unidos	22.410	-	22.410
Francia	22.130	-	22.130
China	5.716	-	5.716
Alemania	4.879	-	4.879
Resto UE	12.059	-	12.059
Otros	24.823	-	24.823
<b>TOTAL INGRESOS DE CONTRATOS CON CLIENTES</b>	<b>174.593</b>	<b>262</b>	<b>174.855</b>
<b>Momento de reconocimiento de ingresos ordinarios</b>			
En un punto en el tiempo	150.667	262	150.929
A lo largo del tiempo	23.926	-	23.926
<b>TOTAL INGRESOS DE CONTRATOS CON CLIENTES</b>	<b>174.593</b>	<b>262</b>	<b>174.855</b>

<b>DESGLOSE INGRESOS POR ZONA GEOGRÁFICA 2024</b> (Miles de euros)	<b>España</b>	<b>Estados Unidos</b>	<b>Irlanda</b>	<b>Francia</b>	<b>Alemania</b>	<b>Resto UE</b>	<b>China</b>	<b>Otros</b>	<b>Total</b>
Venta de producto	8.223	-	157	35.231	16.005	33.095	945	22.869	<b>116.525</b>
Descuentos	(4.719)	-	-	(13.101)	(11.126)	(21.037)	-	-	<b>(49.983)</b>
Acuerdos de licencia y desarrollo	-	17.934	22.962	-	-	-	4.408	1.214	<b>46.518</b>
Royalties	-	4.476	55.789	-	-	-	363	719	<b>61.347</b>
Otros ingresos	399	-	27	-	-	1	-	21	<b>448</b>
<b>TOTAL INGRESOS DE CONTRATOS CON CLIENTES</b>	<b>3.903</b>	<b>22.410</b>	<b>78.935</b>	<b>22.130</b>	<b>4.879</b>	<b>12.059</b>	<b>5.716</b>	<b>24.823</b>	<b>174.855</b>

Las ventas en Irlanda en 2024 y 2023 se corresponden con los milestones y royalties percibidos de Jazz Pharmaceuticals facturado a la sociedad irlandesa en dólares.

Las siguientes tablas muestran la desagregación de los ingresos del Grupo por contratos con clientes en función del tipo de bienes o servicios suministrados a los clientes, la zona geográfica

y el momento de la transferencia de bienes y servicios, clasificados por segmentos sobre los que se informa, correspondientes a diciembre 2023.

<b>DESGLOSE INGRESOS POR SEGMENTO 2023</b> (Miles de euros)	<b>Oncología</b>	<b>RNAi</b>	<b>Corporación</b>	<b>Total</b>
<b>Tipo de bien o servicio suministrado</b>				
Venta de producto	117.507	-	1.192	118.699
Descuentos	(46.826)	-	-	(46.826)
Acuerdos de licencia y desarrollo	33.590	-	-	33.590
Royalties	52.178	-	-	52.178
Otros ingresos	391	121	-	512
<b>TOTAL INGRESOS DE CONTRATOS CON CLIENTES</b>	<b>156.840</b>	<b>121</b>	<b>1.192</b>	<b>158.153</b>
<b>Mercados Geográficos</b>				
España	5.891	121	918	6.930
Italia	4.187	-	-	4.187
Alemania	4.637	-	-	4.637
Irlanda	75.356	-	-	75.356
Francia	30.003	-	-	30.003
Resto Unión Europea	10.745	-	154	10.899
Estados Unidos	12.510	-	-	12.510
Otros	13.511	-	120	13.631
<b>TOTAL INGRESOS DE CONTRATOS CON CLIENTES</b>	<b>156.840</b>	<b>121</b>	<b>1.192</b>	<b>158.153</b>
<b>Momento de reconocimiento de ingresos ordinarios</b>				
En un punto en el tiempo	132.942	121	1.192	134.255
A lo largo del tiempo	23.898	-	-	23.898
<b>TOTAL INGRESOS DE CONTRATOS CON CLIENTES</b>	<b>156.840</b>	<b>121</b>	<b>1.192</b>	<b>158.153</b>

<b>DESGLOSE INGRESOS POR ZONA GEOGRÁFICA 2023</b> (Miles de euros)	<b>España</b>	<b>Estados Unidos</b>	<b>Irlanda</b>	<b>Francia</b>	<b>Alemania</b>	<b>Italia</b>	<b>Resto UE</b>	<b>Otros</b>	<b>Total</b>
Venta de producto	15.244	-	3.938	41.438	12.435	13.158	18.113	14.373	<b>118.699</b>
Descuentos	(8.826)	-	-	(11.435)	(7.798)	(8.971)	(7.214)	(2.582)	<b>(46.826)</b>
Acuerdos de licencia y desarrollo	-	9.442	23.050	-	-	-	-	1.098	<b>33.590</b>
Royalties	-	3.068	48.368	-	-	-	-	742	<b>52.178</b>
Otros ingresos	512	-	-	-	-	-	-	-	<b>512</b>
<b>TOTAL INGRESOS DE CONTRATOS CON CLIENTES</b>	<b>6.930</b>	<b>12.510</b>	<b>75.356</b>	<b>30.003</b>	<b>4.637</b>	<b>4.187</b>	<b>10.899</b>	<b>13.631</b>	<b>158.153</b>

## 6 · INMOVILIZADO MATERIAL

El detalle y los movimientos de este epígrafe en 2024 y 2023 son los siguientes:

<b>INMOVILIZADO MATERIAL</b> (Miles de euros)	<b>31-12-23</b>	<b>Adiciones</b>	<b>Retiros</b>	<b>Trasposos</b>	<b>31-12-24</b>
Terrenos y construcciones	29.043	900	-	6.099	36.042
Instalaciones técnica y maquinaria	23.961	7.775	(778)	4.883	35.841
Otras instalaciones utillaje y mobiliario	19.322	4.938	(1.321)	1.895	24.834
Anticipos e inmovilizado material en curso	13.063	1.417	-	(13.150)	1.330
Otro inmovilizado material	2.688	444	(371)	273	3.034
Provisiones	(1.127)	-	284	-	(843)
<b>Coste</b>	<b>86.950</b>	<b>15.474</b>	<b>(2.186)</b>	<b>-</b>	<b>100.238</b>
Construcciones	(10.677)	(771)	-	-	(11.448)
Instalaciones técnicas y maquinaria	(13.157)	(1.850)	669	-	(14.338)
Otras instalaciones utillaje y mobiliario	(17.066)	(730)	1.311	-	(16.485)
Otro inmovilizado material	(2.176)	(251)	369	-	(2.058)
<b>Amortización Acumulada</b>	<b>(43.076)</b>	<b>(3.602)</b>	<b>2.349</b>	<b>-</b>	<b>(44.329)</b>
<b>INMOVILIZADO MATERIAL</b>	<b>43.874</b>	<b>11.872</b>	<b>163</b>	<b>-</b>	<b>55.909</b>

En el ejercicio 2024, las adiciones en instalaciones técnicas y maquinaria así como instalaciones, utillaje y mobiliario, se refieren principalmente a la finalización de las obras que el Grupo mantenía en curso al cierre del ejercicio 2023, referidas a la transformación del edificio industrial adquirido en dicho año en una planta de producción de oligonucleótidos dentro del segmento de RNAi, así como a la adquisición de diversos equipos para

las áreas de producción e I+D del segmento de Oncología.

En el ejercicio 2024 la Sociedad ha revertido parcialmente el deterioro de un terreno en Colmenar Viejo en base a una valoración externa del mismo, por importe de 284 miles de euros (121 miles de euros en 2023).



<b>INMOVILIZADO MATERIAL</b> (Miles de euros)	<b>31-12-22</b>	<b>Adiciones</b>	<b>Retiros</b>	<b>Trasposos</b>	<b>31-12-23</b>
Terrenos y construcciones	29.043	-	-	-	29.043
Instalaciones técnicas y maquinaria	27.873	2.589	(7.737)	1.236	23.961
Otras instalaciones utillaje y mobiliario	20.819	60	(1.824)	267	19.322
Anticipos e inmovilizado material en curso	1.488	13.154	(22)	(1.557)	13.063
Otro inmovilizado material	2.638	63	(15)	2	2.688
Provisiones	(2.704)	-	1.577	-	(1.127)
<b>Coste</b>	<b>79.157</b>	<b>15.866</b>	<b>(8.021)</b>	<b>(52)</b>	<b>86.950</b>
Construcciones	(10.002)	(675)	-	-	(10.677)
Instalaciones técnicas y maquinaria	(17.981)	(1.245)	6.069	-	(13.157)
Otras instalaciones utillaje y mobiliario	(18.040)	(545)	1.519	-	(17.066)
Otro inmovilizado material	(1.971)	(216)	11	-	(2.176)
<b>Amortización Acumulada</b>	<b>(47.994)</b>	<b>(2.681)</b>	<b>7.599</b>	<b>-</b>	<b>(43.076)</b>
<b>INMOVILIZADO MATERIAL</b>	<b>31.163</b>	<b>13.185</b>	<b>(422)</b>	<b>(52)</b>	<b>43.874</b>

En el ejercicio 2023, las adiciones en instalaciones técnicas y maquinaria, registraron principalmente la adquisición de diversos equipos para las áreas de producción e I+D tanto de segmento de Oncología como del segmento de RNAi.

La adiciones en anticipos e inmovilizado material en curso, correspondieron en su totalidad a la inversión en la nueva planta de Getafe para producción de oligonucleótidos, llevada a cabo por el segmento RNAi.

El importe total de las cantidades que se registraron como retiros, por un neto de 422 miles de euros, correspondieron prácticamente en su totalidad a la baja de los activos adscritos al segmento de Diagnóstico, cuya actividad acordó el Grupo discontinuar en el mes de septiembre de 2022.

Al haber elegido el Grupo elaborar la cuenta de resultados por función, el gasto de la dotación a la amortización del inmovilizado material aparece distribuido de la siguiente forma:

<b>REPARTO AMORTIZACIÓN INMOVILIZADO MATERIAL</b> (Miles de euros)	<b>31-12-24</b>	<b>31-12-23</b>
Coste de bienes vendidos	-	34
Gastos de comercialización	5	47
Gastos de administración	1.411	1.308
Gastos de investigación y desarrollo	2.186	1.292
<b>Amortización</b>	<b>3.602</b>	<b>2.681</b>

El importe de inmovilizado material totalmente amortizado a 31 de diciembre de 2024 es de 22.948 miles de euros (24.263 miles de euros en 2023).

Al cierre del ejercicio 2024, el Grupo tiene compromisos de adquisición de inmovilizado por importe de 31 miles de euros (10.554 miles de euros relacionados con la obra en curso al cierre de 2023 en el segmento RNAi).

A 31 de diciembre de 2024 y 2023 la sociedad no posee ningún inmovilizado en régimen de arrendamiento financiero.

A 31 de diciembre de 2024 y 2023 ninguno de los inmovilizados materiales del Grupo está sujeto a cargas.

## 7 · INVERSIONES INMOBILIARIAS

A 31 de diciembre de 2024, en dicho epígrafe se recoge un terreno por un valor 845 miles de euros, que el Grupo posee en el municipio de Tres Cantos, por el cual durante 2016 se suscribió con un tercero un contrato de arrendamiento por 25 años, siendo los diez primeros de obligado cumplimiento.

Los cobros por arrendamientos operativos no cancelables de inversiones inmobiliarias no

reconocidos en los estados financieros son como sigue:

<b>Cobros por arrendamientos operativos no cancelables de inversiones inmobiliarias</b> (Miles de euros)	<b>31-12-24</b>	<b>31-12-23</b>
Hasta un año	71	70
Entre uno y cinco años	71	140
<b>TOTAL</b>	<b>142</b>	<b>210</b>



## 8 · ACTIVOS INTANGIBLES

El detalle y los movimientos de este epígrafe en 2024 y 2023 son los siguientes:

<b>ACTIVOS INTANGIBLES</b> (Miles de euros)	<b>31-12-23</b>	<b>Adiciones</b>	<b>Retiros</b>	<b>31-12-24</b>
Gastos de desarrollo	26.373	-	-	26.373
Concesiones, patentes, marcas	426	-	-	426
Aplicaciones informáticas	4.721	163	(1.116)	3.768
<b>Coste</b>	<b>31.520</b>	<b>163</b>	<b>(1.116)</b>	<b>30.567</b>
Gastos de desarrollo	(25.672)	(701)	-	(26.373)
Concesiones, patentes, marcas	(212)	-	-	(212)
Aplicaciones informáticas	(3.701)	(349)	1.068	(2.982)
<b>Amortización Acumulada</b>	<b>(29.585)</b>	<b>(1.050)</b>	<b>1.068</b>	<b>(29.567)</b>
<b>ACTIVOS INTANGIBLES</b>	<b>1.935</b>	<b>(887)</b>	<b>(48)</b>	<b>1.000</b>

<b>ACTIVOS INTANGIBLES</b> (Miles de euros)	<b>31-12-22</b>	<b>Adiciones</b>	<b>Retiros</b>	<b>Trasposos</b>	<b>31-12-23</b>
Gastos de desarrollo	26.373	-	-	-	26.373
Concesiones, patentes, marcas	1.047	-	(621)	-	426
Aplicaciones informáticas	4.843	364	(539)	53	4.721
<b>Coste</b>	<b>32.263</b>	<b>364</b>	<b>(1.160)</b>	<b>53</b>	<b>31.520</b>
Gastos de desarrollo	(24.970)	(702)	-	-	(25.672)
Concesiones, patentes, marcas	(833)	-	621	-	(212)
Aplicaciones informáticas	(3.701)	(330)	330	-	(3.701)
<b>Amortización Acumulada</b>	<b>(29.504)</b>	<b>(1.032)</b>	<b>951</b>	<b>-</b>	<b>(29.585)</b>
<b>ACTIVOS INTANGIBLES</b>	<b>2.759</b>	<b>(668)</b>	<b>(209)</b>	<b>53</b>	<b>1.935</b>

### Gastos de desarrollo

A 31 de diciembre de 2024 no hay ningún gasto de desarrollo capitalizado. A 31 de diciembre de 2023, el Grupo había capitalizado el coste de la preparación del dossier y la documentación necesaria para la Solicitud de registro de Nuevo Fármaco para Zepzelca en monoterapia para el tratamiento de pacientes con cáncer de pulmón microcítico recurrente ante la FDA.

### Aplicaciones Informáticas

Los programas informáticos son principalmente licencias de uso de programas ofimáticos, comunicación y gestión, adquiridos a terceros. En 2024, el importe que figura como retiro (1.116 miles de euros) corresponde a licencias de programas informáticos que habían quedado en desuso.

Al haber elegido el Grupo elaborar la cuenta de resultados por función, el gasto de la dotación a la amortización del inmovilizado intangible aparece distribuido de la siguiente forma:

<b>REPARTO AMORTIZACIÓN ACTIVO INTANGIBLE</b> (Miles de euros)	<b>31-12-24</b>	<b>31-12-23</b>
Gastos de administración	23	23
Gastos de investigación y desarrollo	1.027	1.009
<b>Amortización</b>	<b>1.050</b>	<b>1.032</b>

El importe de inmovilizado intangible totalmente amortizado a 31 de diciembre de 2024 es de

26.373 miles de euros (23.568 miles de euros en 2023).

## 9 · ACTIVOS POR DERECHO DE USO

El detalle y los movimientos de este epígrafe en 2024 y 2023 son los siguientes:

<b>DERECHOS DE USO POR TIPO DE ACTIVO</b> (Miles de euros)	<b>31-12-23</b>	<b>Adiciones</b>	<b>Bajas</b>	<b>Efecto tipo de cambio</b>	<b>31-12-24</b>
Oficinas, Locales, Almacenes	2.953	956	(2.211)	13	1.711
Vehículos	3.056	669	(528)	-	3.197
Equipos de laboratorios	429	300	(167)	-	562
Arrendamientos Informáticos	10	-	-	-	10
<b>Coste</b>	<b>6.448</b>	<b>1.925</b>	<b>(2.906)</b>	<b>13</b>	<b>5.480</b>
Oficinas, Locales, Almacenes	(1.267)	(1.053)	1.889	(2)	(433)
Vehículos	(1.286)	(852)	521	-	(1.617)
Equipos de laboratorios	(160)	(214)	119	-	(255)
Arrendamientos Informáticos	(2)	(2)	-	-	(4)
<b>Amortización acumulada</b>	<b>(2.715)</b>	<b>(2.121)</b>	<b>2.529</b>	<b>(2)</b>	<b>(2.309)</b>
<b>DERECHOS DE USO POR TIPO DE ACTIVO</b>	<b>3.733</b>	<b>(196)</b>	<b>(377)</b>	<b>11</b>	<b>3.171</b>

<b>DERECHOS DE USO POR TIPO DE ACTIVO</b> (Miles de euros)	<b>31-12-22</b>	<b>Adiciones</b>	<b>Bajas</b>	<b>Efecto tipo de cambio</b>	<b>31-12-23</b>
Oficinas, Locales, Almacenes	2.722	1.039	(804)	(4)	2.953
Vehículos	2.941	1.397	(1.282)	-	3.056
Equipos de laboratorios	153	429	(153)	-	429
Arrendamientos Informáticos	12	10	(12)	-	10
<b>Coste</b>	<b>5.828</b>	<b>2.875</b>	<b>(2.251)</b>	<b>(4)</b>	<b>6.448</b>
Oficinas, Locales, Almacenes	(732)	(991)	452	4	(1.267)
Vehículos	(1.509)	(874)	1.097	-	(1.286)
Equipos de laboratorios	(23)	(176)	39	-	(160)
Arrendamientos Informáticos	(12)	(2)	12	-	(2)
<b>Amortización acumulada</b>	<b>(2.276)</b>	<b>(2.043)</b>	<b>1.600</b>	<b>4</b>	<b>(2.715)</b>
<b>DERECHOS DE USO POR TIPO DE ACTIVO</b>	<b>3.552</b>	<b>832</b>	<b>(651)</b>	<b>-</b>	<b>3.733</b>

Los pagos asociados con arrendamientos a corto plazo de maquinaria y vehículos y todos los arrendamientos de activos de poco valor se reconocen sobre una base lineal como un gasto en resultados. Los arrendamientos a corto plazo son arrendamientos con un plazo de

arrendamiento de 12 meses o menos. Los activos de valor reducido incluyen equipo informático y elementos pequeños de mobiliario de oficina. El Grupo ha estimado que el importe de estos compromisos a partir de 2025 ascenderá a 2.749 miles de euros.





## 10 · INSTRUMENTOS FINANCIEROS POR CATEGORÍA

Las políticas contables relativas a instrumentos financieros se han aplicado a los epígrafes que se detallan a continuación:

Instrumentos financieros por categoría a 31-12-24 (Miles de euros)	Activos financieros a coste amortizado	Activos a valor razonable a través de resultados	Activos financieros a valor razonable con cambios en otro resultado global	Total
<b>Activos financieros no corrientes</b>				
Activos financieros no corrientes	1.872	-	331	2.203
Fianzas y Depósitos	256	-	-	256
<b>Activos financieros corrientes</b>				
Cuentas comerciales a cobrar (Nota 13)	34.270	-	-	34.270
Deudores (Nota 13)	407	-	-	407
Activos financieros corrientes	88.441	2.847	-	91.288
Efectivo y equivalentes de efectivo (Nota 15)	63.239	-	-	63.239
<b>ACTIVOS EN BALANCE</b>	<b>188.485</b>	<b>2.847</b>	<b>331</b>	<b>191.663</b>
<b>Pasivos</b>				
Recursos ajenos no corrientes (Nota 21)	39.865	-	-	39.865
Pasivos por arrendamientos no corrientes (Nota 9)	1.363	-	-	1.363
Recursos ajenos corrientes (Nota 21)	7.966	-	-	7.966
Pasivos por arrendamientos corrientes (Nota 9)	1.881	-	-	1.881
Proveedores y otras cuentas a pagar (Nota 18)	51.578	-	-	51.578
<b>PASIVOS EN BALANCE</b>	<b>102.653</b>	<b>-</b>	<b>-</b>	<b>102.653</b>

En la columna activos a valor razonable a través de resultados está registrada una cartera de inversión a coste de mercado por importe de 2.847 miles de euros constituida principalmente por obligaciones en empresas.



Instrumentos financieros por categoría a 31-12-23 (Miles de euros)	Activos financieros a coste amortizado	Activos a valor razonable a través de resultados	Activos financieros a valor razonable con cambios en otro resultado global	Total
<b>Activos financieros no corrientes</b>				
Activos financieros no corrientes	5.470	-	330	5.800
Fianzas y Depósitos	262	-	-	262
<b>Activos financieros corrientes</b>				
Cuentas comerciales a cobrar (Nota 13)	27.203	-	-	27.203
Deudores (Nota 13)	351	-	-	351
Activos financieros corrientes	96.570	5.968	-	102.538
Efectivo y equivalentes de efectivo (Nota 15)	60.024	-	-	60.024
<b>ACTIVOS EN BALANCE</b>	<b>189.880</b>	<b>5.968</b>	<b>330</b>	<b>196.178</b>
<b>Pasivos</b>				
Recursos ajenos no corrientes (Nota 21)	27.036	-	-	27.036
Pasivos por arrendamientos no corrientes (Nota 9)	1.828	-	-	1.828
Recursos ajenos corrientes (Nota 21)	12.825	-	-	12.825
Pasivos por arrendamientos corrientes (Nota 9)	1.980	-	-	1.980
Proveedores y otras cuentas a pagar (Nota 18)	40.297	-	-	40.297
<b>PASIVOS EN BALANCE</b>	<b>83.966</b>	<b>-</b>	<b>-</b>	<b>83.966</b>



## 11 · CALIDAD CREDITICIA DE LOS ACTIVOS FINANCIEROS

La calidad crediticia de los activos financieros que todavía no han vencido se puede evaluar en función de la calificación crediticia (“rating”)

otorgada por organismos externos al Grupo o bien a través del índice histórico de fallidos:

<b>CALIDAD CREDITICIA DE LOS ACTIVOS FINANCIEROS</b> (Miles de euros)	<b>31-12-24</b>	<b>31-12-23</b>
<b>Cuentas a cobrar:</b>		
Clientes sin rating crediticio externo		
Grupo1	388	827
Grupo2	34.268	26.664
Grupo3	21	63
<b>TOTAL CUENTAS A COBRAR</b>	<b>34.677</b>	<b>27.554</b>
<i>Grupo 1 - Clientes nuevos (menos de seis meses).</i>		
<i>Grupo 2 - Clientes existentes (más de seis meses) sin fallidos en el pasado.</i>		
<i>Grupo 3 - Clientes existentes (más de seis meses) con algún fallido en el pasado.</i>		
<b>RATING INVERSIONES FINANCIERAS</b> (Miles de euros)		
	<b>31-12-24</b>	<b>31-12-23</b>
<b>Según valoración de MOODY´s</b>		
A+	766	2.152
A1	1.187	1.437
A2	96.900	42.964
A3	13.328	29.813
Aa3	-	6
Baa1	14.709	14.045
Baa2	4.340	2.653
Baa3	-	23.127
Sin rating	25.756	52.427
	<b>156.986</b>	<b>168.624</b>

Ninguno de los activos financieros pendientes de vencimiento ha sido objeto de renegociación durante el ejercicio. Véase la calidad crediticia de las cuentas a cobrar con organismos públicos en la Nota 13.



## 12 · OTROS ACTIVOS FINANCIEROS

### 12.1 · Activos financieros a valor razonable con cambios en otro resultado global

El 100% de estos activos financieros están formados por acciones de empresa que pertenecen al segmento de biofarmacia. El valor razonable de las mismas es de 331 miles de euros (330 miles de euros en 2023).

En el ejercicio 2024, la puesta a valor de mercado de los títulos sujetos a cotización oficial ha sufrido una variación positiva de 1,1 miles de euros (variación negativa de 4,2 miles de euros en 2023), que ha sido registrada en Otro resultado global.

### 12.2 · Otros activos financieros a coste amortizado

A 31 de diciembre de 2024, los activos financieros no corrientes por un importe total de 1.872 miles de euros, están constituidos principalmente por carteras de gestión dinámica mantenidas con diferentes entidades que contienen activos renta fija corporativa las cuales, en su mayoría, contemplan el abono del nominal al vencimiento y la entrega de cupones. En la línea partidas a cobrar se incluyen además 256 miles de euros que corresponden a fianzas constituidas.

En 2023 los activos financieros no corrientes sumaban 5.470 miles de euros, estando

constituidos en su mayoría por carteras de gestión dinámica mantenidas con diferentes entidades que contenían activos de renta fija de gobiernos y renta fija corporativa con abono del nominal al vencimiento y en su mayoría con entrega de cupones. En partidas a cobrar se incluían 262 miles de euros correspondientes a fianzas constituidas.

A diciembre de 2024, los activos financieros corrientes ascienden a 91.288 miles de euros y están formados principalmente por i) imposiciones a plazo por importe de 79.850 miles de euros con vencimientos entre el 22 de enero y el 31 de marzo de 2025 cuyo rendimiento oscila entre 2.59% y 2,90%; y por ii) inversiones en renta fija corporativa de diferentes entidades por importe de 10.860 miles de euros.

En 2023 se registraron en esta partida 102.538 miles de euros que recogían: i) imposiciones a plazo por 65.645 miles de euros con vencimientos entre el 9 de enero y el 13 de mayo de 2024 cuyo rendimiento osciló entre 0,89% y 3,75%; ii) imposiciones en dólares americanos por importe de 13.810 miles de euros (15.260 miles de dólares americanos) con vencimiento entre el 15 y el 22 de febrero de 2024 cuyo rendimiento osciló entre el 4,54% y el 5,21%; y iii) las inversiones en cartera con diferentes entidades por importe de 22.714 miles de euros consistentes en activos de renta fija de gobiernos y renta fija corporativa.



## 13 · CUENTAS COMERCIALES A COBRAR

El detalle de esta cuenta al 31 de diciembre de 2024 y 2023 es el siguiente:

<b>CUENTAS COMERCIALES A COBRAR</b> (Miles de euros)	<b>31-12-24</b>	<b>31-12-23</b>
Clientes por ventas y prestación de servicios	34.506	27.525
Corrección de valor por pérdidas	(236)	(322)
<b>Neto</b>	<b>34.270</b>	<b>27.203</b>
Otros deudores	407	351
<b>TOTAL</b>	<b>34.677</b>	<b>27.554</b>

A 31 de diciembre de 2024 y 2023 no existen importes correspondientes a saldos a cobrar a clientes que hayan sido descontados con entidades de crédito.

A 31 de diciembre de 2024, habían vencido cuentas a cobrar por importe de 1.226 miles de euros (2.353 miles de euros en 2023), si bien no habían sufrido pérdida por deterioro. El análisis por antigüedad de estas cuentas es el siguiente, en miles de euros:

<b>CUENTAS A COBRAR VENCIDAS Y NO PROVISIONADAS</b> (Miles de euros)	<b>31-12-24</b>	<b>31-12-23</b>
Entre 3 y 6 meses	667	1.772
Más 6 meses	559	581
<b>TOTAL</b>	<b>1.226</b>	<b>2.353</b>

Las cuentas vencidas por las que no se había registrado deterioro al 31 de diciembre de 2024 y 2023, corresponden principalmente a hospitales públicos incluidos dentro del Sistema Nacional de Salud español y, en menor medida, a algunos de los distribuidores de Yondelis. El periodo

medio de cobro al Sistema Nacional de Salud español no supera el año. El Grupo no registra deterioros por los saldos con entidades públicas y prevé recuperar la totalidad del importe adeudado más los correspondientes intereses de demora, en su caso. El periodo medio de cobro para el resto de organismos públicos de otros países no supera el año.

Al 31 de diciembre de 2024 se ha producido una restimación de la provisión por pérdida esperada por importe de 86 miles de euros (28 miles de euros en 2023).

El valor neto contable de las cuentas de clientes y otras cuentas a cobrar del Grupo está denominado en las siguientes monedas:

<b>VALOR NETO CONTABLE CLIENTES Y OTRAS CUENTAS A COBRAR</b> (Miles de euros)	<b>31-12-24</b>	<b>31-12-23</b>
Euros	15.818	10.787
Dólares estadounidenses	17.085	14.890
Otras monedas	1.774	1.877
<b>TOTAL</b>	<b>34.677</b>	<b>27.554</b>



El detalle al 31 de diciembre de 2024 y 2023 del saldo de clientes que corresponde a organismos públicos, según su localización geográfica, es la siguiente:

<b>CLIENTES ORGANISMOS PÚBLICOS</b> (Miles de euros)	<b>31-12-24</b>	<b>31-12-23</b>
España	340	1.101
Austria	53	180
Bélgica	22	65
Francia	5.089	3.674
Alemania	125	53
Holanda	2	-
Italia	30	95
Luxemburgo	3	1
<b>TOTAL CLIENTES CON ORGANISMOS PÚBLICOS</b>	<b>5.664</b>	<b>5.169</b>

Al 31 de diciembre de 2024 y 2023, el rating crediticio de la deuda a cobrar a organismos públicos, según su localización geográfica, es la siguiente:

<b>RATING FINANCIERO</b> (Miles de euros)	<b>Rating financiero</b>	<b>31-12-24</b>	<b>31-12-23</b>
España	Aaau	340	1.101
Austria	Aaa	53	180
Bélgica	Aaa	22	65
Francia	Aaau	5.089	3.674
Alemania	Aaau	125	53
Holanda	Aaau	2	-
Italia	Aa3u	30	95
Luxemburgo	Aaa	3	1
<b>TOTAL</b>		<b>5.664</b>	<b>5.169</b>

El valor razonable de las cuentas a cobrar no difiere significativamente del valor neto contable de las mismas.

#### Reclamaciones de principal y de intereses de demora a Administraciones Públicas

El Grupo considera a cada uno de los países y comunidades autónomas como una entidad diferenciada, dado que se realiza una gestión de

seguimiento individualizada a cada una de ellos considerándose independientes unos de otros.

Durante los ejercicios 2024 y 2023, no se ha reclamado intereses de demora debido a la mejora de plazos de cobro en el sector público.





## 14 · EXISTENCIAS

<b>EXISTENCIAS</b> (Miles de euros)	<b>31-12-24</b>	<b>31-12-23</b>
Materias primas y otros aprovisionamientos	1.420	1.783
Productos en curso y semiterminados	47.961	36.661
Productos terminados	1.505	845
Anticipos a proveedores	1.080	-
<b>TOTAL</b>	<b>51.966</b>	<b>39.289</b>

El incremento que se ha producido en la cifra de existencias es consecuencia de las necesidades de producción para la preparación del lanzamiento en nuevos territorios, así como por el incremento de la demanda por parte de nuestros licenciatarios.

No se han capitalizado gastos financieros ya que el ciclo de producción de las existencias no es superior a un año.

No se han registrado pérdidas por deterioro de valor de las existencias en los ejercicios 2024 y 2023. Así mismo, no hay existencias comprometidas como garantía de cumplimiento de obligaciones o pago de deudas.

El coste de las existencias reconocido como gasto asciende a 13.210 miles de euros en 2024 (17.066 miles de euros en 2023).



## 15 · EFECTIVO Y EQUIVALENTES DE EFECTIVO

El detalle de este epígrafe a 31 de diciembre de 2024 y 2023 es el siguiente:

<b>EFECTIVO Y EQUIVALENTES DE EFECTIVO</b> (Miles de euros)	<b>31-12-24</b>	<b>31-12-23</b>
Caja y saldos con entidades de crédito	26.039	27.695
Equivalentes de efectivo	37.200	32.329
<b>TOTAL</b>	<b>63.239</b>	<b>60.024</b>

El importe que aparece en el epígrafe “Equivalentes de efectivo” corresponde en 2024 a 2 depósitos: uno de 30.600 miles de dólares (29.454 miles de euros) y otro de 7.745 miles de euros ambos con vencimiento inferior a 90 días, generando unos intereses de 2.368 miles de euros en el ejercicio 2024. En 2023 el importe correspondía a 2 depósitos: uno de 30.000 miles de dólares (27.149 miles de euros) y otro de 5.180 miles de euros.

No hay descubiertos bancarios en las fechas de cierre.

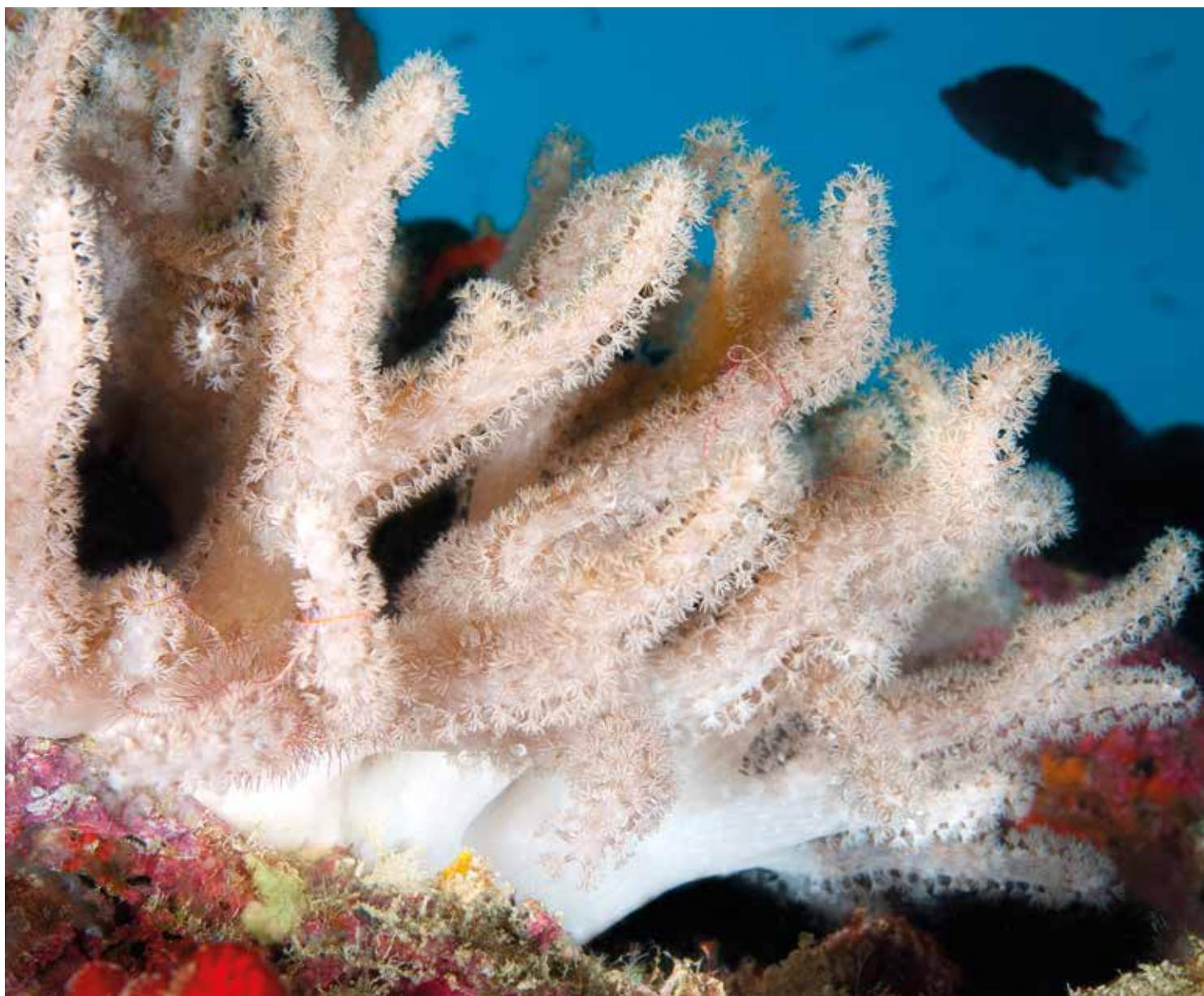

## 16 · CAPITAL Y PRIMA DE EMISIÓN

A 31 de diciembre de 2024 el capital social de Pharma Mar asciende a 10.933 miles de euros (11.013 miles de euros a 31 de diciembre de 2023) y está representado por 18.222.228 acciones (18.354.907 acciones a 31 de diciembre de 2023) con un valor nominal de 0,60 céntimos de euro por acción (0,60 céntimos de euro por acción a 31 de diciembre de 2023). Todas las acciones de Pharma Mar se hallan íntegramente suscritas y desembolsadas.

En el mes de septiembre de 2024, se produjo una reducción de capital por amortización de acciones propias, que habían sido adquiridas con esta finalidad a través del programa de recompra aprobado por la Sociedad en mayo de 2024. Se amortizaron un total de 132.679 acciones, por importe de 4.999.920,52 euros, dándose de baja 79.607,40 euros de Capital social y 4.920.313,12 euros de reservas. En esa misma fecha, quedaron excluidas de negociación dichas acciones.

(Miles de euros / Miles de acciones)	Nº Acciones en circulación	Capital Social	Prima de emisión	Acciones propias
<b>Saldo al 1 de enero de 2023</b>	<b>18.107</b>	<b>11.013</b>	<b>71.278</b>	<b>(15.865)</b>
Venta de acciones propias	304	-	-	17.967
Compra de acciones propias	(787)	-	-	(34.101)
Planes de acciones	16	-	-	908
<b>Saldo al 1 de enero de 2024</b>	<b>17.640</b>	<b>11.013</b>	<b>71.278</b>	<b>(31.091)</b>
Venta de acciones propias	456	-	-	13.043
Compra de acciones propias	(391)	-	-	(18.628)
Planes de acciones	19	-	-	849
Amortización	133	(80)	-	5.000
Devolución de aportaciones a los accionistas	-	-	(11.420)	-
<b>Saldo al 31 de diciembre de 2024</b>	<b>17.857</b>	<b>10.933</b>	<b>59.858</b>	<b>(30.827)</b>

El número de acciones en circulación de la tabla anterior se calcula restando del número de acciones emitidas las acciones propias en poder del Grupo, así como las acciones entregadas a empleados a través de planes de acciones que conforme a las condiciones de concesión están bloqueadas sin que puedan ser dispuestas por los trabajadores a los que les han sido concedidas.

### Acciones Propias

El número de acciones en circulación al 31 de diciembre de 2024 asciende a 17.857 miles (17.640 acciones en 2023). Al 31 de diciembre de

2024, la sociedad dominante poseía 647 miles de acciones propias, representativas de un 3,55% de capital social (715 miles de acciones en 2023, representativas de un 3,90% del capital social).

Con fecha 31 de enero de 2024 finalizó un programa de adquisición de acciones propias que se había puesto en marcha en el mes de julio de 2023, con la finalidad de dotar al Grupo de la capacidad de actuación en la realización de operaciones sobre sus propias acciones para, en su caso, acometer potenciales operaciones corporativas. El total de acciones adquiridas bajo ese programa ascendió a 419.400 acciones por importe de 14.999.203,29 euros. De dicho total,



69.178 acciones fueron adquiridas del 1 al 31 de enero de 2024 por importe de 2.791.121,84 euros.

En los meses siguientes el Grupo tuvo operativo un contrato de liquidez con una firma externa para la gestión de las compras y las ventas de las acciones propias de una forma independiente. En el marco de este contrato mientras estuvo en vigor durante el ejercicio 2024, se adquirieron 179.670 acciones propias (436.918 acciones en 2023) por un importe de 10.192.949 euros (21.873.733 euros en 2023) y se enajenaron 308.024 acciones (303.869 acciones en 2023) por un importe de 18.394.406 euros, de los que 4.965.210,89 euros corresponden al beneficio obtenido de la venta y la diferencia, 13.170.363 euros, al valor teórico de las acciones vendidas (17.966.129 euros en 2023).

En el mes de mayo de 2024 el Grupo puso en marcha un nuevo Plan de Recompra de acciones con la finalidad de amortizar las acciones que fueran adquiridas en virtud del mismo, mediante la reducción de capital de la Sociedad. El importe máximo del Plan se estableció en 5 millones de euros y/o con un máximo de 184.000 acciones, la cifra que se alcanzara en primer lugar. Este Plan finalizó el 30 de septiembre de 2024 una vez se llegó al máximo importe de 4.999.920,52 euros (132.679 acciones).

Una vez finalizado, volvió a estar operativo el contrato de liquidez mencionado arriba, que se había suspendido por la duración de este Plan, hasta el 23 de diciembre de 2024 en que se puso en marcha un nuevo Programa de Recompra que permanecerá vigente hasta el 30 de junio de 2025, pudiendo finalizar con anterioridad si se llega a los límites de número de acciones y/o importe efectivo máximo. La finalidad de este último programa es cumplir con las obligaciones derivadas de los Planes de Acciones destinado a directivos y empleados del Grupo. A 31 de diciembre de 2024 se habían adquirido de este plan 8.200 acciones por importe de 645.442,08 euros.

El detalle de las compras de acciones propias realizadas tanto bajo los diferentes planes de recompra como bajo el programa de liquidez es el siguiente:

	Nº Acciones	Importe (Euros)
<b>Saldo a 31-12-22</b>	<b>247.288</b>	<b>(15.865.250)</b>
<b>Contrato de liquidez</b>		
Compras acciones propias	436.918	(21.873.733)
Ventas acciones propias	(303.869)	17.966.129
<b>Programas recompra</b>		
Plan de recompra julio 2023	350.222	(12.207.082)
<b>Plan de acciones</b>		
Entrega	(15.634)	908.476
Reversión	262	(19.689)
<b>Saldo a 31-12-23</b>	<b>715.187</b>	<b>(31.091.149)</b>

	Nº Acciones	Importe (Euros)
<b>Saldo a 31-12-23</b>	<b>715.187</b>	<b>(31.091.149)</b>
<b>Contrato de liquidez</b>		
Compras acciones propias	179.670	(10.192.949)
Ventas acciones propias	(308.024)	13.170.363
<b>Programas recompra</b>		
Plan de recompra julio 2023	69.178	(2.792.122)
Plan de recompra mayo 2024	132.679	(4.999.921)
Plan de recompra dic. 2024	8.200	(645.442)
<b>Plan de acciones a empleados</b>		
Entrega	(18.510)	783.806
Reversión	1.596	(59.581)
<b>Amortización acciones</b>		
Plan de recompra mayo 2024 (132.679)		4.999.921
<b>Saldo a 31-12-24</b>	<b>647.297</b>	<b>(30.827.074)</b>

Los accionistas titulares de participaciones significativas en el capital social de Pharma Mar, S.A., tanto directas como indirectas, superiores al 10% del capital social, de los que tiene conocimiento la Sociedad, de acuerdo con la información contenida en los registros oficiales de la Comisión Nacional del Mercado de Valores al 31 de diciembre de 2024, son los siguientes:

	PART. DIRECTA		PART. INDIRECTA (1)		PART. TOTAL
	Nº de acciones	%	Nº de acciones	%	%
José M <sup>a</sup> Fernández Sousa - Faro	1.114.147	6,114%	955.190	5,242%	11,356%

1) Participación indirecta que ostenta a través de su cónyuge, Dña. Montserrat Andrade Detrell.

## 17 · DISPONIBILIDAD Y RESTRICCIONES SOBRE RESERVAS Y GANANCIAS ACUMULADAS

De acuerdo con el artículo 274 de la Ley de Sociedades de Capital, debe destinarse a la reserva legal una cifra igual al 10% del beneficio del ejercicio reflejado en las cuentas anuales individuales de la Sociedad hasta que ésta alcance, al menos, el 20% del capital social. La reserva legal, que asciende a 2.202 miles de euros, podrá utilizarse para aumentar el capital en la parte de su saldo que exceda el 10% del capital ya aumentado. Salvo para esta finalidad, y mientras no supere el 20% del capital social, esta reserva sólo podrá destinarse a la compensación de pérdidas y siempre que no existan otras reservas disponibles suficientes para este fin.

La prima de emisión puede destinarse a los mismos fines que las reservas voluntarias de la Sociedad, incluyendo su conversión en capital social, no teniendo restricciones en cuanto a su utilización ni distribución, distintas de las generales incluidas más abajo.

Los dividendos eventuales que la Sociedad dominante distribuya están sujetos a las limitaciones y restricciones que dicta la Ley de Sociedades de Capital. De acuerdo con la legislación actual vigente, los importes máximos a distribuir y las limitaciones y restricciones aplicables se basan en los importes presentados por la Sociedad dominante en sus cuentas anuales que se preparan bajo Principios y Normas Contables Generalmente Aceptados en España.

Se prohíbe igualmente toda distribución de beneficios a menos que el importe de las reservas disponibles sea, como mínimo, igual al importe de los gastos de investigación y desarrollo que figuren en el activo del balance de la Sociedad dominante.

La propuesta de distribución del resultado de 2024 y otras reservas de la sociedad dominante a presentar a la Junta General de Accionistas, así como la distribución real de 2023 aprobada es la siguiente:

<b>BASE DE REPARTO Y DISTRIBUCIÓN</b> (Miles de euros)	<b>31-12-24</b>	<b>31-12-23</b>
<b>Base de reparto</b>		
Resultado del ejercicio de la sociedad dominante	40.225	(13.557)
	<b>40.225</b>	<b>(13.557)</b>
<b>Distribución</b>		
Dividendo	-	-
Resultados de ejercicios anteriores	40.225	(13.557)
	<b>40.225</b>	<b>(13.557)</b>

No existen restricciones a la distribución de dividendos más allá de las legales.



## 18 · PROVEEDORES Y OTRAS CUENTAS A PAGAR

La composición de este epígrafe es la siguiente:

<b>PROVEEDORES Y OTRAS CUENTAS A PAGAR</b> (Miles de euros)	<b>31-12-24</b>	<b>31-12-23</b>
Deudas por compras o prestación de servicios	38.650	29.174
Remuneraciones pendientes de pago	10.216	8.989
Deudas con partes vinculadas	1.048	1.041
Proveedores de inmovilizado CP	164	-
Anticipos recibidos por pedidos	1.410	1.003
Otras cuentas a pagar	90	90
<b>TOTAL</b>	<b>51.578</b>	<b>40.297</b>

Todas las cuentas a pagar vencen dentro de los doce meses siguientes al cierre de cada ejercicio. Las deudas con partes vinculadas se refieren principalmente a las asignaciones estatutarias de los miembros del Consejo de Administración de Pharma Mar y las asignaciones por pertenencia a comités delegados de Pharma Mar devengadas y no cobradas (1.048 miles de euros a 31 de

diciembre de 2024 y 1.041 miles de euros en 2023).

El detalle de los pagos por operaciones comerciales realizadas durante los ejercicios 2024 y 2023 pendientes de pago al cierre en relación con los plazos máximos legales previstos en la Ley 18/2022 es el siguiente:

<b>INFORMACIÓN PAGOS</b>	<b>31-12-24</b>	<b>31-12-23</b>
Periodo medio de pago a proveedores (días)	52	49
Ratio de operaciones pagadas (días)	54	50
Ratio de operaciones pendientes de pago (días)	39	30
Total pagos realizados (miles de euros) - (4)	140.498	120.025
Total pagos pendientes (miles de euros)	14.677	12.191
Total facturas recibidas (número de facturas)	13.713	12.409
Total facturas pagadas en menos de 60 días (número de facturas)- (1)	8.378	6.624
Total facturas recibidas (miles de euros)	155.175	132.216
Total facturas pagadas en menos de 60 días (miles de euros) - (3)	86.799	77.080
Porcentaje sobre el número total de facturas pagadas = (1) / (2)	67,2%	60,0%
Porcentaje sobre el importe total de facturas pagadas = (3) / (4)	61,8%	64,2%
Facturas pagadas (número de facturas) - (2)	12.464	11.041

El periodo medio de pago a proveedores durante el ejercicio comprendido del 1 de enero al 31 de diciembre de 2024 es de 52 días (49 días en 2023).

La información incluida anteriormente se refiere únicamente a las sociedades del grupo domiciliadas en España.



## 19 · PASIVOS CONTRACTUALES

Tal y como se indica en la Nota 2.23.2 los ingresos asociados a los acuerdos de licencia, codesarrollo y otras operaciones similares, deben correlacionarse con las contraprestaciones, derivadas del acuerdo, que tiene que satisfacer el Grupo. Se reconocerán como diferidos aquella parte de los ingresos que correspondan a los compromisos establecidos en el acuerdo y cuya ejecución tenga lugar en periodos posteriores.

En diciembre de 2019, Pharma mar suscribió un contrato de licencia en exclusiva con Jazz Pharmaceuticals, en relación con Zepzelca. Por la firma del mismo, Pharma Mar recibió un cobro upfront no reembolsable en el mes de enero de

2020 por importe de 200 millones de dólares (181 millones de euros). Posteriormente y a consecuencia de la aprobación acelerada para comercialización de Zepzelca obtenida de la FDA en el mes de junio de 2020, Pharma Mar recibió de Jazz Pharmaceuticals otro pago de 100 millones de dólares (88,5 millones de euros). Dado que Pharma Mar contrajo compromisos contractuales cuyo cumplimiento se iba a realizar en años sucesivos, se procedió a la periodificación de dichos ingresos.

El detalle del saldo los mencionados pasivos contractuales a 31 de diciembre de 2024 y 2023 es como sigue:

	Movimientos pasivos contractuales no corrientes	Movimientos pasivos contractuales corrientes
<b>Saldo al 31 de diciembre de 2022</b>	<b>43.330</b>	<b>24.661</b>
Altas	-	614
Traspasos	(23.464)	23.464
Resultados	-	(23.812)
<b>Saldo al 31 de diciembre de 2023</b>	<b>19.866</b>	<b>24.927</b>
Bajas	-	(1.000)
Traspasos	(3.973)	3.973
Resultados	-	(23.927)
<b>Saldo al 31 de diciembre de 2024</b>	<b>15.893</b>	<b>3.973</b>



## 20 · OTROS PASIVOS CORRIENTES

El epígrafe otros pasivos corrientes recoge un importe de 13.943 miles de euros (12.457 miles de euros en 2023), donde fundamentalmente se registra una provisión por importe de 13.713 miles de euros que corresponde a cantidades pendientes de reembolso calculadas sobre la distribución de productos bajo el sistema de “Autorisation d’accès compassionnel or AAC” en Francia. De los 11.973 miles de euros provisionados en 2023 se han aplicado 11.673

miles de euros y dotado 14.401 miles de euros en 2024. Estos reembolsos se aplican mediante un escalado en base a las cantidades facturadas bajo el mencionado sistema AAC.

Zepzelca se encuentra actualmente sujeto a la normativa de “Autorisation d’accès compassionnel très précoce”, hasta que, eventualmente, el producto sea aprobado por la Agencia Europea del Medicamento (EMA, por sus siglas en inglés).



## 21 · DEUDA FINANCIERA

El detalle de las deudas financieras no corrientes y corrientes del Grupo al 31 de diciembre de 2024 y 2023 es el siguiente:

<b>DESGLOSE DEUDA FINANCIERA NO CORRIENTE</b> (Miles de euros)	<b>31-12-24</b>	<b>31-12-23</b>
Deudas con entidades de crédito	14.116	-
Obligaciones y otros valores negociables	16.831	16.769
Deuda financiera con organismos oficiales	8.918	10.267
<b>TOTAL</b>	<b>39.865</b>	<b>27.036</b>

<b>DESGLOSE DEUDA FINANCIERA CORRIENTE</b> (Miles de euros)	<b>31-12-24</b>	<b>31-12-23</b>
Deudas con entidades de crédito	5.808	9.985
Obligaciones y otros valores negociables	405	405
Deuda financiera con organismos oficiales	1.753	2.435
<b>TOTAL</b>	<b>7.966</b>	<b>12.825</b>

### 21.1 · Deudas con entidades de crédito

Las deudas no corrientes y corrientes están compuestas por préstamos bancarios y pólizas de

crédito, según se muestra en el cuadro siguiente al 31 de diciembre de 2024 y 2023:

(Miles de euros)	Nº de productos	Vencimientos	31-12-24	Nº de productos	Vencimientos	31-12-23
Préstamos bancarios	1	2029	14.116	-	-	-
<b>TOTAL DEUDA NO CORRIENTE</b>	<b>1</b>		<b>14.116</b>	<b>-</b>		<b>-</b>
Préstamos bancarios	1		884	2		3.226
Pólizas de crédito	7		4.718	7		6.458
Deudas por intereses y otras deudas	-		206	-		301
<b>TOTAL DEUDA CORRIENTE</b>	<b>8</b>		<b>5.808</b>	<b>9</b>		<b>9.985</b>





### Deuda no corriente

En 2024 el Grupo ha contratado un nuevo préstamo bancario por importe de 15.000 miles de euros a tipo de interés fijo y a un plazo de cinco años con uno de carencia.

### Deuda corriente

Las deudas corrientes con entidades de crédito se desglosan de la siguiente forma:

<b>DESGLOSE DEUDA CORRIENTE CON ENTIDADES DE CRÉDITO</b> (Miles de euros)	<b>31-12-24</b>	<b>31-12-23</b>
Préstamos bancarios	884	3.226
Pólizas de crédito	4.718	6.458
Deudas por intereses y otras deudas	206	301
<b>TOTAL</b>	<b>5.808</b>	<b>9.985</b>

A 31 de diciembre de 2024 solo hay un préstamo bancario que está sujeto a un tipo fijo del 3,10%.

Algunas pólizas de crédito tienen prórroga tácita si bien la mayoría son de renovación anual. A 31 de diciembre de 2024, el Grupo tiene firmadas 7 pólizas de crédito (7 pólizas de crédito a diciembre de 2023) por un límite total de 19.500 miles de euros (14.500 miles de euros de 2023). Pólizas que representan aproximadamente el 24% del límite disponible están sujetas a interés variable consistente en Euribor más un diferencial que oscila entre el 1,75% y el 2,75%. Las demás están

sujetas a tipo de interés fijo, que oscila entre el 1,20% y el 1,75%.

Los tipos de interés efectivos a 31 de diciembre son:

<b>TIPOS DE INTERÉS EFECTIVO</b>	<b>31-12-24</b>	<b>31-12-23</b>
Descubiertos bancarios	n/a	n/a
Préstamos bancarios	3,10%	2,96%
Pólizas de crédito	5,18%	4,69%
Descuento de efectos	n/a	n/a

La exposición del Grupo a las deudas financieras a tipo variable a 31 de diciembre de 2024 es de 2.894 miles de euros (2.991 miles de euros en 2023), referenciado principalmente al Euribor a tres meses.

En la tabla siguiente se presenta la conciliación del movimiento de los pasivos financieros con los flujos de efectivo de las actividades de financiación, incluyendo tanto los derivados de flujos de efectivo como los que no implican flujos de efectivo (tales como reclasificaciones entre no corriente y corriente).

<b>MOVIMIENTO PASIVOS POR ACTIVIDADES DE FINANCIACIÓN</b> (Miles de euros)	<b>31-12-23</b>	<b>Flujos de Efectivo</b>	<b>Reclasificación a corto plazo</b>	<b>Otros</b>	<b>31-12-24</b>
Préstamos bancarios no corriente	-	15.000	(884)	-	14.116
Préstamos bancarios corriente	3.226	(3.230)	884	4	884
Obligaciones y otros valores negociables no corriente	16.769	-	-	62	16.831
Obligaciones y otros valores negociables corriente	405	(810)	-	810	405
Pólizas de crédito	6.458	(938)	-	(802)	4.718
Deudas por intereses y otras deudas	301	-	-	(95)	206
Deuda financiera con organismos oficiales no corriente	10.267	414	(1.745)	(18)	8.918
Deuda financiera con organismos oficiales corriente	2.435	(2.466)	1.745	39	1.753
Deuda por arrendamientos no corriente	1.828	-	(1.197)	732	1.363
Deuda por arrendamientos corriente	1.980	(2.115)	1.197	819	1.881
<b>TOTAL PASIVOS POR ACTIVIDADES DE FINANCIACIÓN</b>	<b>43.669</b>	<b>5.855</b>	<b>-</b>	<b>1.551</b>	<b>51.075</b>

<b>MOVIMIENTO PASIVOS POR ACTIVIDADES DE FINANCIACIÓN</b> (Miles de euros)	<b>31-12-22</b>	<b>Flujos de Efectivo</b>	<b>Reclasificación a corto plazo</b>	<b>Otros</b>	<b>31-12-23</b>
Préstamos bancarios no corriente	231	-	(231)	-	-
Préstamos bancarios corriente	4.430	(1.439)	231	4	3.226
Obligaciones y otros valores negociables no corriente	16.709	-	-	60	16.769
Obligaciones y otros valores negociables corriente	405	(810)	-	810	405
Pólizas de crédito	3.506	3.066	-	(114)	6.458
Efectos y certificaciones descontados y líneas COMEX	721	(721)	-	-	-
Deudas por intereses y otras deudas	272	(1)	-	30	301
Deuda financiera con organismos oficiales no corriente	8.943	4.842	(2.263)	(1.255)	10.267
Deuda financiera con organismos oficiales corriente	3.791	(4.084)	2.263	465	2.435
Deuda por arrendamientos no corriente	2.014	-	(1.457)	1.271	1.828
Deuda por arrendamientos corriente	1.608	(2.006)	1.457	921	1.980
<b>TOTAL PASIVOS POR ACTIVIDADES DE FINANCIACIÓN</b>	<b>42.630</b>	<b>(1.153)</b>	<b>-</b>	<b>2.192</b>	<b>43.669</b>



## 21.2 · Obligaciones y otros valores negociables

En 2015, la sociedad dominante emitió bonos simples por importe de 17.000 miles de euros para fortalecer su posición financiera y ampliar su perfil de vencimientos.

Los principales términos y condiciones de la emisión fueron los siguientes:

- » Importe nominal de la emisión de 17.000 miles de euros;
- » Plazo de vencimiento: 12 años desde la fecha de desembolso de la emisión;
- » La emisión tuvo como destinatario un único inversor cualificado español, a través de una colocación privada;
- » Los bonos se emitieron a la par y con un valor nominal unitario de 100 miles de euros, representados mediante anotaciones en cuenta.
- » Los bonos devengarán un interés fijo del 4,75% nominal anual pagadero por anualidades vencidas a contar desde la fecha de desembolso;
- » La Sociedad responderá de sus obligaciones derivadas de los bonos con todo su patrimonio y no se otorgará ninguna garantía específica;
- » Los términos y condiciones de los bonos se rigen por la ley española;
- » La sociedad dominante solicitó la incorporación de los bonos al Mercado Alternativo de Renta Fija (MARF) con fecha 7 de julio de 2015.

## 21.3 · Deuda financiera con organismos públicos

Dentro de este concepto se recoge principalmente la financiación obtenida de organismos oficiales consistente en préstamos y anticipos reembolsables sin intereses (o con intereses notablemente inferiores a los de mercado), reintegrables en siete años, después de tres de carencia, cuyo objeto es la financiación de proyectos de investigación y desarrollo.

Al 31 de diciembre de 2024, el Grupo mantenía saldos por deuda con organismos oficiales por importe total de 10.671 miles de euros calculado en base a flujos de efectivo descontados a un tipo de Euribor más un diferencial en función del riesgo del Grupo (12.702 miles de euros en 2023), de los que 8.918 miles de euros son deuda no corriente (10.267 miles de euros en 2023) y 1.753 miles de euros son deuda corriente (2.435 miles de euros en 2023).

El calendario de amortizaciones de la parte no corriente de las ayudas oficiales es como sigue:

<b>CALENDARIO DE AMORTIZACIÓN</b> (Miles de euros)	<b>31-12-24</b>	<b>31-12-23</b>
2025	-	1.712
2026	1.720	1.729
2027	1.823	1.832
2028	1.305	1.250
2029 y siguientes	4.070	3.744
<b>TOTAL</b>	<b>8.918</b>	<b>10.267</b>

## 21.4 · Valor Razonable

El valor razonable y el valor en libros de las deudas financieras no corrientes y corrientes a 31 de diciembre de 2024 y 2023, es como sigue:

VALOR RAZONABLE Y VALOR EN LIBROS DEUDA FINANCIERA (Miles de euros)	Valor Razonable		Valor en Libros	
	31-12-24	31-12-23	31-12-24	31-12-23
<b>No corriente</b>				
Préstamos Bancarios	14.116	-	14.116	-
Deuda con organismos oficiales	10.299	12.039	8.918	10.267
Obligaciones y bonos	17.000	17.000	16.831	16.769
<b>TOTAL</b>	<b>41.415</b>	<b>29.039</b>	<b>39.865</b>	<b>27.036</b>
<b>Corriente</b>				
Préstamos Bancarios	884	3.226	884	3.226
Pólizas de crédito	4.718	6.458	4.718	6.458
Deuda por intereses	133	41	133	41
Deuda con organismos oficiales	1.753	2.902	1.753	2.435
Obligaciones y bonos	405	405	405	405
Otras deudas	73	260	73	260
<b>TOTAL</b>	<b>7.966</b>	<b>13.292</b>	<b>7.966</b>	<b>12.825</b>



## 22 · NOTA FISCAL

### 22.1 · Administraciones Públicas

El detalle del saldo con administraciones públicas del Grupo al 31 de diciembre de 2024 y 2023 es el siguiente:

<b>ADMINISTRACIONES PÚBLICAS</b> (Miles de euros)	<b>31-12-24</b>	<b>31-12-23</b>
Por IVA	3.766	6.213
Organismos de la Seguridad Social	8	9
Otros créditos con las Administraciones Públicas	3.560	14.058
<b>SALDOS DEUDORES</b>	<b>7.334</b>	<b>20.280</b>
Por IVA	937	1.451
HP, acreedora por retenciones practicadas	1.396	905
Organismos de la Seguridad Social	1.019	854
Otras deudas con las Administraciones Públicas	1	192
<b>SALDOS ACREEDORES</b>	<b>3.353</b>	<b>3.402</b>

En 2024 y 2023, el epígrafe “Otros créditos con las Administraciones Públicas” recoge principalmente un importe de 2.210 miles de euros

en concepto de pagos a cuenta del impuesto sobre beneficios de sociedades (13.439 miles de euros en 2023).

### 22.2 · Impuestos diferidos

El análisis de los activos y pasivos por impuesto diferido es el siguiente:

<b>ACTIVOS POR IMPUESTO DIFERIDO NETO</b> (Miles de euros)	<b>31-12-24</b>	<b>31-12-23</b>
Activos por impuesto diferido	36.441	32.172
Pasivos por impuesto diferido	(429)	(703)
<b>TOTAL</b>	<b>36.012</b>	<b>31.469</b>

Los movimientos brutos habidos durante el ejercicio en los activos y pasivos por impuesto diferido han sido los siguientes:

<b>ACTIVOS POR IMPUESTOS DIFERIDOS</b> (Miles de euros)	<b>Bases imponibles negativas y deducciones</b>	<b>Retención Withholding tax</b>	<b>Activos fijos e intangibles</b>	<b>Otros</b>	<b>TOTAL</b>
<b>Al 1 de enero de 2023</b>	<b>19.577</b>	<b>10.116</b>	<b>983</b>	<b>323</b>	<b>30.999</b>
Cobro monetización	(4.302)	-	-	12	(4.290)
Imputados a resultados	6.050	-	(490)	(96)	5.464
<b>Al 31 de diciembre de 2023</b>	<b>21.325</b>	<b>10.116</b>	<b>493</b>	<b>239</b>	<b>32.173</b>
Cobro monetización	(10.000)	-	-	-	(10.000)
Imputados a resultados	14.825	-	(483)	(73)	14.269
<b>Al 31 de diciembre de 2024</b>	<b>26.150</b>	<b>10.116</b>	<b>10</b>	<b>166</b>	<b>36.442</b>

La columna “Bases imponibles negativas y deducciones” incluye créditos fiscales por bases imponibles, deducciones pendientes de compensar y la monetización de deducciones activadas en el balance.

De los activos por impuesto diferido se espera compensar en un período inferior a 12 meses 5.000 miles de euros.

La columna “Retención Withholding tax” a 31 de diciembre de 2024 y 2023 recoge las retenciones practicadas sobre los ingresos por royalties y por los cobros recibidos de acuerdos de licencia.

<b>PASIVOS POR IMPUESTOS DIFERIDOS</b> (Miles de euros)	<b>Subvenciones de capital y otros</b>
<b>Al 1 de enero de 2023</b>	<b>(470)</b>
Imputados a resultados	(233)
<b>Al 31 de diciembre de 2023</b>	<b>(703)</b>
Imputados a resultados	274
<b>Al 31 de diciembre de 2024</b>	<b>(429)</b>

Los activos por impuesto diferido se reconocen en función de los beneficios fiscales futuros que el Grupo espera generar en base a los planes de negocios actuales.

El Grupo ha realizado un análisis de los importes de bases imponibles negativas pendientes de compensar. Como consecuencia de ese análisis, el Grupo no ha tomado en consideración bases imponibles pendientes de compensar por importe de 412.611 miles de euros (378.158 miles de euros en 2023).

A la misma fecha, adicionalmente, existen deducciones por actividades de investigación y desarrollo pendientes de aplicar que tampoco han sido reconocidas en el balance por importe de 202.478 miles de euros (200.048 miles de euros en 2023).

Al 31 de diciembre de 2024 el Grupo tiene registrado un activo por créditos fiscales correspondiente a deducciones generadas que se encuentran pendientes de aplicación y monetización de deducciones por importe de 7.370 miles de euros y 5.000 miles de euros, respectivamente.

Las anteriores bases imponibles pendientes de compensar y las deducciones, no han sido reconocidas en relación con activos por impuesto diferido al cierre de cada uno de los ejercicios 2024 y 2023 como resultado del análisis realizado por el Grupo en relación con lo indicado en la Nota 4 “Estimaciones y juicios contables”.

La siguiente tabla muestra las fechas de validez de deducciones pendientes de aplicar que tienen una caducidad determinada a 31 de diciembre de 2024:

<b>CRÉDITOS FISCALES GENERADOS POR:</b> (Miles de euros)	<b>Importe Total</b>	<b>2025</b>	<b>2026</b>	<b>2027</b>	<b>2028</b>	<b>2029</b>	<b>2030</b>	<b>2031</b>	<b>2032 y siguientes</b>
Deducciones pendientes aplicación I+D	214.848	10.760	9.977	11.332	9.697	9.376	9.280	8.078	146.348
<b>TOTAL</b>	<b>214.848</b>	<b>10.760</b>	<b>9.977</b>	<b>11.332</b>	<b>9.697</b>	<b>9.376</b>	<b>9.280</b>	<b>8.078</b>	<b>146.348</b>

### 22.3 · Impuesto sobre las ganancias

En 2024, la declaración del Impuesto de Sociedades se presenta de forma conjunta por el Grupo fiscal compuesto por Pharma Mar, S.A. y Sylentis, S.A.U. Las otras sociedades, a saber — Pharma Mar USA, PharmaMar AG, Pharma Mar SARL, Pharma Mar

GmbH, Pharma Mar Srl, Pharma Mar sprl, Pharma Mar Ges.m.b.H.AT, tributan en régimen individual.

La conciliación de la diferencia entre aplicar al resultado antes de impuestos el tipo impositivo del 25% y el gasto por impuesto registrado se muestra en la siguiente tabla:

Conciliación gasto por impuesto registrado (Miles de euros)	31-12-24	31-12-23
<b>Resultado antes de impuestos</b>	<b>11.985</b>	<b>(3.623)</b>
<b>Tipo impositivo (25%)</b>	<b>(2.996)</b>	<b>906</b>
Efecto fiscal de:		
- Ingresos exentos y otros conceptos menores	11.813	10.713
- Otros ajustes	5.323	(6.859)
<b>Ingreso (gasto) por impuesto</b>	<b>14.140</b>	<b>4.760</b>

De la tabla anterior los ingresos exentos recogen principalmente los ingresos no tributables correspondientes al ajuste de los ingresos de licencias y royalties recibidos en el extranjero.

En la línea otros ajustes, se recoge el efecto de no reconocer en su totalidad el impuesto anticipado que surgiría de las pérdidas fiscales generadas en el ejercicio así como el movimiento originado por el reconocimiento de las deducciones por investigación y desarrollo.



La conciliación del gasto / (ingreso) por impuesto de sociedades en la cuenta de resultados es como sigue:

<b>(GASTO) / INGRESO POR IMPUESTO</b> (Miles de euros)	<b>31-12-24</b>	<b>31-12-23</b>
Impuesto corriente	(403)	(471)
Impuesto diferido	14.543	5.231
<b>TOTAL</b>	<b>14.140</b>	<b>4.760</b>

En general, el tipo de gravamen aplicable al Grupo es el tipo impositivo legalmente establecido en España (25%), salvo por las operaciones cuyos resultados tributan en Italia a un tipo de 30% aproximadamente. El impacto de las diferencias en los tipos impositivos aplicables a otras filiales extranjeras no es significativo.

Con fecha 6 de enero de 2015, se recibió de la Agencia Tributaria la comunicación de inicio de actuación de comprobación e investigación de carácter parcial en el impuesto de sociedades para los ejercicios 2010 a 2012 limitado a la comprobación de los ingresos procedentes de determinado inmovilizado inmaterial declarado por Pharma Mar.

El 20 de enero de 2015, la sociedad dominante solicitó a la Agencia Tributaria que la actuación inspectora iniciada de carácter parcial tuviera alcance general en relación con los tributos y periodos afectados por la actuación.

Como consecuencia, en el mes de junio de 2015, se recibió comunicación de inicio de actuaciones de comprobación e investigación. Estas comprendieron los siguientes periodos y sociedades del Grupo:

	<b>Impuesto sobre Sociedades</b>	<b>IVA</b>	<b>IRPF Residentes</b>	<b>IRPF No Residentes</b>	<b>Rendimiento capital mobiliario</b>
Zeltia, S.A.	2010-2013	2011-2013	2T 2011 - 4T 2013	2T 2011 - 4T 2013	2T 2011 - 4T 2013
Genómica, S.A.U.	2010-2013	2011-2013	2T 2011 - 4T 2013	2T 2011 - 4T 2013	2T 2011 - 4T 2013
Pharma Mar, S.A.U.	2010-2013	2011-2013	2T 2011 - 4T 2013	2T 2011 - 4T 2013	-
Zelnova, S.A.	2010-2013	06/2011-2013	1T 2012 - 4T 2013	-	-
Xylazel, S.A.	2010-2013	06/2011-2013	1T 2012 - 4T 2013	-	-

En el mes de septiembre de 2016 finalizaron las actuaciones inspectoras. La sociedad firmó acta en conformidad, que suponía la reducción de bases imponibles y firmó en disconformidad respecto a actas levantadas sobre Impuesto de sociedades, retenciones e ingresos a cuenta del IRPF, Impuesto sobre el valor añadido e Impuesto sobre la renta de no residentes. Actualmente penden de la Audiencia Nacional una reclamación y una del Tribunal Superior.

Hay que indicar que las cuotas del impuesto sobre Sociedades del Grupo fiscal de cada uno de los años resultantes de la propuesta de regularización fiscal del acta de disconformidad son todas ellas cero, ya que las sociedades y

el Grupo fiscal disponen de bases imponibles negativas acumuladas de ejercicios anteriores, así como deducciones de la cuota por doble imposición internacional, que fueron aplicadas en dicha propuesta, de conformidad con la normativa vigente en cada año. Por ello, en todo caso, incluso en el peor escenario de que ninguno de los recursos del Grupo fiscal prosperase, las cuotas a pagar serían cero y tampoco se devengarían intereses de demora.

El montante que supondría la suma de las cuotas, intereses de demora y sanciones, en caso de que ninguno de los recursos prosperase, no significaría para el Grupo una reducción significativa de los activos reconocidos.

## 23 · IMPORTE NETO DE LA CIFRA DE NEGOCIOS

A 31 de diciembre de 2024 y 2023, el desglose de la cifra de negocios es el siguiente:

<b>DESGLOSE DE INGRESOS</b> (Miles de euros)	<b>31-12-24</b>	<b>31-12-23</b>
Ventas de producto	116.525	118.699
Descuentos	(49.983)	(46.826)
	<b>66.542</b>	<b>71.873</b>
Acuerdos de licencia y desarrollo	46.518	33.590
Royalties	61.347	52.178
Prestación de servicios	448	512
<b>TOTAL</b>	<b>174.855</b>	<b>158.153</b>

Del total de ventas de producto 2024, 21.405 miles de euros correspondieron a clientes del sector público y 45.137 miles de euros a clientes del sector privado (22.972 miles de euros y 48.901 miles de euros respectivamente en 2023).

El desglose de la cifra de negocios por segmentos y zonas geográficas se recoge en la Nota 5.

El Grupo mantiene varios acuerdos de licencias, codesarrollo con varias empresas farmacéuticas. El detalle y los movimientos de los ingresos derivados de estos acuerdos, incluidos los royalties, en 2024 y 2023 son los siguientes:

<b>DESGLOSE ROYALTIES Y LICENCIAS</b> (Miles de euros)	<b>31-12-24</b>	<b>31-12-23</b>
Jazz Pharmaceuticals Zepzelca (lurbinededina)	55.789	48.368
Grupo Johnson & Johnson Yondelis (trabectedina)	4.476	3.068
Taiho Pharmaceuticals Co. Yondelis (trabectedina)	719	742
Luye Zepzelca (lurbinededina)	363	-
<b>Total Royalties</b>	<b>61.347</b>	<b>52.178</b>
Jazz Pharmaceuticals Zepzelca (lurbinededina)	22.962	23.050
Grupo Johnson & Johnson Yondelis (trabectedina)	17.934	9.442
Luye Zepzelca (lurbinededina)	4.408	-
Boryung Zepzelca (lurbinededina)	440	440
Lotus Zepzelca (lurbinededina)	407	293
Otros contratos	367	365
<b>Total Licencias</b>	<b>46.518</b>	<b>33.590</b>
<b>TOTAL</b>	<b>107.865</b>	<b>85.768</b>

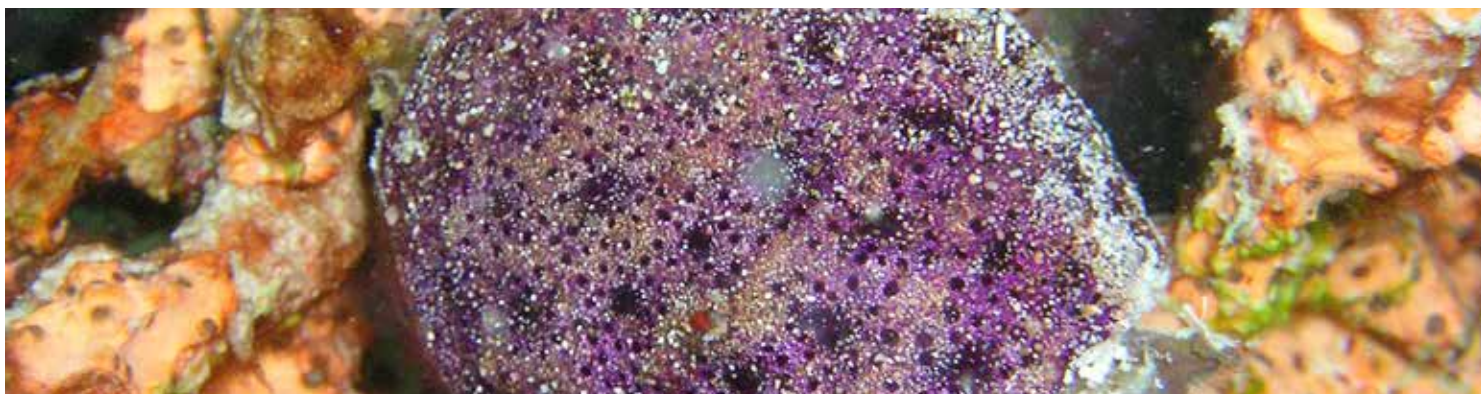

## 23.1 · Yondelis

### Janssen Products LP

En 2001 el Grupo firmó un acuerdo de licencia y codesarrollo con Ortho Biotech Products L.P. (OBP, hoy Janssen Products, L.P.), filial del grupo norteamericano Johnson & Johnson (J&J). Dicho acuerdo incluye, un cobro inicial recibido a la fecha del contrato (upfront), así como ciertos cobros posteriores (milestones), cuyo cobro está sujeto a que se alcancen ciertos hitos de desarrollo y regulatorios de Yondelis. Dichos cobros (upfront y milestones), percibidos de forma irrevocable una vez alcanzadas las fechas e hitos correspondientes, son registrados inicialmente como ingresos diferidos y se reconocen como ingreso a lo largo de la vida del contrato suscrito, que incluye dos fases diferenciadas: desarrollo y comercialización.

La Sociedad ha cumplido todas las obligaciones correspondientes, habiéndose incurrido en todos los gastos necesarios por parte de Pharma Mar. En consecuencia, desde entonces Pharma Mar no ha registrado ningún importe bajo este concepto.

El importe atribuido a la fase de comercialización corresponde a royalties que se reconocen en función de su devengo. En 2024 se han reconocido royalties por importe de 4.476 miles de euros por ventas de Yondelis (3.068 miles de euros en 2023).

En 2024 Pharma Mar, S.A. ha recibido de Janssen dos cobros, el primero por importe de 9.442 miles de dólares (8.715 miles de euros) en agosto y el segundo en el mes de noviembre por importe de 10.000 miles de dólares (9.219 miles de euros) al alcanzar un hito comercial establecido en el acuerdo de licencia relativo a Yondelis en Estados Unidos (10.000 miles de dólares –9.442 miles de euros– en 2023).



### Nuevos Acuerdos

En 2019, Pharma Mar y Janssen suscribieron un acuerdo marco de transferencia bajo el cual Janssen transfirió a Pharma Mar todos los derechos sobre el compuesto en el resto de los territorios licenciados a Janssen, es decir, todos los países del mundo excepto EE.UU, Europa y Japón (este último licenciado a Taiho Pharmaceuticals Co. Ltd).

Como consecuencia de lo anterior, desde dicho acuerdo de transferencia, Pharma Mar ha suscrito los siguientes acuerdos para la comercialización de Yondelis, completando prácticamente la geografía mundial:

En 2020, los acuerdos alcanzados fueron siete en total: i) con Valeo, para el territorio de Canadá; ii) con Adium Pharma para la comercialización de Yondelis en Argentina, Bolivia, Brasil, Chile, Colombia, Costa Rica, Curazao, Republica Dominicana, Ecuador, El Salvador, Guatemala, Honduras, Jamaica, México, Nicaragua, Panamá, Paraguay, Perú, Trinidad y Tobago, Uruguay y Venezuela, iii) el acuerdo de licencia suscrito con Onko Ilak San para la comercialización en Turquía, iv) el acuerdo suscrito con Key Oncologics para la comercialización en Republica de Sudáfrica, Namibia y Botsuana, v) el acuerdo suscrito con TTY para la comercialización y distribución de Yondelis en Taiwán, Hong Kong y Macao, vi) el acuerdo suscrito con STADA para comercializar Yondelis en la región de Oriente Medio y Norte de África y, por último, vii) el acuerdo suscrito con R-Pharm para la comercialización en Rusia, el resto de países de la Comunidad de Estados Independientes y Georgia.

En 2019 Pharma Mar suscribió dos acuerdos para la comercialización de Yondelis: el primero con Specialised Therapeutics Asia, Pte. Ltd. (STA) para la comercialización en Australia, Nueva Zelanda y el Sudeste Asiático, y el segundo con Megapharm Ltd. para la comercialización en Israel y en el territorio conocido como Autoridad Palestina.

En todos los casos Pharma Mar conservará los derechos exclusivos de producción sobre el producto y venderá el producto a los socios para su uso comercial y clínico.

A 31 de diciembre de 2024, las ventas conjuntas procedentes de estos nuevos acuerdos de

Yondelis han ascendido a 9.391 miles de euros (6.632 miles en 2023).

### Taiho Pharmaceutical Co

En 2009, Pharma Mar firmó con Taiho Pharmaceutical Co. un acuerdo de licencia para el desarrollo y comercialización de Yondelis para el mercado japonés.

Los compromisos asumidos por el Grupo como resultado del acuerdo han sido totalmente cumplidos.

En 2015, Taiho obtuvo de la agencia reguladora japonesa (PMDA) autorización de comercialización de Yondelis para el tratamiento de varios subtipos de sarcoma de tejidos blandos.

En 2024, se reconocieron ingresos por los royalties recibidos de Taiho por las ventas de Yondelis en Japón, por importe de 719 miles de euros (741 miles de euros en 2023).

## 23.2 · Zepzelca

A 31 de diciembre de 2024, la Sociedad ha suscrito los siguientes acuerdos de licencia, desarrollo y comercialización con diferentes socios:

### Jazz Pharmaceuticals

El 19 de diciembre de 2019 Pharma Mar, y Jazz Pharmaceuticals suscribieron un contrato de licencia en exclusiva para comercializar en Estados Unidos el compuesto antitumoral Zepzelca para cáncer de pulmón microcítico recurrente. La eficacia del acuerdo se produjo en enero de 2020 con la autorización de las autoridades antimonopolio de Estados Unidos, de conformidad con la Hart-Scott-Rodino Antitrust Improvements Act of 1976.

Los compromisos asumidos por el Grupo como resultado del acuerdo incluyen fundamentalmente los siguientes:

- » Actividades de I+D: El Grupo se compromete a finalizar y llevar a cabo determinados estudios de la molécula licenciada que requerirá la FDA. Estos estudios los podría realizar un tercero,

de ahí que se considere un servicio distinto y por tanto una obligación de cumplimiento.

- » Fabricación: El Grupo asume en exclusiva la fabricación del medicamento, que será suministrado a Jazz Pharmaceuticals.
- » Actividades de Farmacovigilancia: El Grupo asume esta función en su nombre y en el de Jazz Pharmaceuticals.
- » Otorgamiento de la licencia del compuesto Lurbinedina, que lleva consigo la cesión de los derechos de comercialización en el territorio licenciado.

En enero de 2020, con la entrada en vigor del acuerdo, Pharma Mar recibió, un cobro “up front” por importe de 200 millones de dólares (181 millones de euros). Posteriormente, en el mes junio se produjo la aprobación de la FDA americana para comercialización de Zepzelca en Estados Unidos bajo procedimiento acelerado. Pharma Mar recibió al cumplirse este hito un cobro de Jazz Pharmaceuticals por importe de 100 millones de dólares (88,5 millones de euros). Tanto el ingreso procedente de “upfront” como el procedente del hito de desarrollo cumplido, se han reconocido como ingreso en la cuenta de resultados en los diferentes ejercicios, en función del cumplimiento de los compromisos adquiridos por Pharma Mar en virtud del contrato. A 31 de diciembre de 2024 ha correspondido reconocer ingresos por importe de 22.962 miles de euros (23.050 miles de euros en 2023).

En 2024, Pharma Mar ha recibido de Jazz Pharmaceuticals royalties correspondientes a las ventas de Zepzelca en Estados Unidos por importe de 55.789 miles de euros (48.368 miles de euros en 2023).

#### Luye Pharma Group

En abril de 2019, el Grupo suscribió un Acuerdo de licencia con Luye Pharma Group para el desarrollo y comercialización de Zepzelca en cáncer de pulmón de célula pequeña y potencialmente en otras indicaciones, para los territorios de China, Hong Kong y Macao. En virtud de este acuerdo Pharma Mar recibió un pago inicial de 5.000 miles de dólares (4.452 miles de euros). Luye

se compromete a desarrollar Zepzelca para el tratamiento del cáncer de pulmón microcítico en China, mientras que Pharma Mar conservará los derechos exclusivos de producción. En diciembre de 2023, Luye recibió autorización para comercialización de Zepzelca en el territorio de Hong Kong y Macao.

En diciembre de 2024, Luye Pharma Group, ha recibido la aprobación condicional para la comercialización de Zepzelca por parte de la Administración Nacional de Productos Médicos (NMPA, National Medical Products Administration) de China, para el tratamiento de pacientes adultos con cáncer de pulmón microcítico. En relación a esta aprobación, Pharma Mar ha recibido 5.000 miles de dólares (4.408 miles de euros).

#### Specialised Therapeutics Asia Pte, Ltd

En mayo de 2017, Pharma Mar firmó un acuerdo de licencia con Specialised Therapeutics Asia Pte, Ltd (STA), establecida en Singapur, para comercializar Zepzelca. Pharma Mar recibió un pago inicial de 179 miles de euros.

En relación con este acuerdo de licencia, STA suscribió en mayo de 2017, acciones de Pharma Mar por importe total de 2.211 miles de euros.

En 2021 Zepzelca fue aprobado para la indicación de pulmón en Australia y Singapur, territorios licenciados a STA. Estas aprobaciones devengaron unos hitos regulatorios por importe de 450 miles de dólares (380 miles de euros). Se han reconocido en 2024 ingresos por importe de 116 miles de euros (115 miles de euros en 2023).

#### Boryung Pharmaceutical

En noviembre de 2017, se firmó un acuerdo de licencia con Boryung Pharma para comercializar Zepzelca en Corea del Sur. Pharma Mar recibió 1.000 miles de euros.

En 2020 y 2019 se recibieron 450 miles de euros y 300 miles de euros respectivamente por el cumplimiento de determinados hitos regulatorios: presentación de la Solicitud de registro ante FDA en 2019 y aprobación para comercialización por parte de la FDA en 2020.



En 2022 Zepzelca fue aprobado para la indicación de pulmón en Corea del Sur, territorio licenciado a Boryung, devengado un hito regulatorio por importe de 1.000 miles de euros. Se han reconocido en 2024 ingresos por importe de 440 miles de euros (440 miles de euros en 2023).

#### Otros acuerdos

En 2023, Pharma Mar suscribió un contrato de licencia con Key Oncologics para la comercialización y distribución de lurbinectedina, registrado como Zepzelca, su antitumoral de origen marino para el cáncer de pulmón de célula pequeña (CPCP), en Sudáfrica, Namibia, Zimbabue, Mozambique, Suazilandia, Lesoto y Botsuana.

En 2021 Pharma Mar suscribió los siguientes acuerdos de licencia con Adium Pharma S.A. para la comercialización de Zepzelca en Argentina, Bolivia, Brasil, Chile, Colombia, Costa Rica, Curazao, Ecuador, El Salvador, Guatemala, Honduras, Jamaica, México, Nicaragua, Panamá, Paraguay, Perú, República Dominicana, Trinidad y Tobago, Uruguay y Venezuela; con Lotus Pharmaceutical CO. para su comercialización en Taiwán y con Eczacibasi Pharmaceuticals Marketing Co. para comercialización en Turquía.

En 2020 Pharma Mar suscribió un acuerdo de distribución de Zepzelca con Impilo Pharma en Europa del Este, Reino Unido, Irlanda, Países Nórdicos y algunos países de Oriente Medio.

## 24 · GASTOS DE INVESTIGACIÓN Y DESARROLLO

En la siguiente tabla se muestran las cantidades destinadas a I+D por segmento de actividad en 2024 y 2023:

<b>GASTOS DE INVESTIGACIÓN Y DESARROLLO 2024</b> (Miles de euros)	<b>ONCOLOGÍA</b>	<b>RNAi</b>	<b>TOTAL</b>
Total gasto	94.428	9.074	103.502
<b>TOTAL</b>	<b>94.428</b>	<b>9.074</b>	<b>103.502</b>

<b>GASTOS DE INVESTIGACIÓN Y DESARROLLO 2023</b> (Miles de euros)	<b>ONCOLOGÍA</b>	<b>RNAi</b>	<b>TOTAL</b>
Total gasto	83.633	15.669	99.302
<b>TOTAL</b>	<b>83.633</b>	<b>15.669</b>	<b>99.302</b>

## 25 · GASTOS GENERALES Y DE ADMINISTRACIÓN

Los costes generales y de administración a nivel consolidado ascendieron a 24.372 miles de euros, un 33,5% más con respecto a 2023 (18.263 miles

de euros). El incremento se debe principalmente a la incorporación de los costes de la planta de producción de oligonucleótidos del segmento RNAi.

## 26 · GASTOS DE COMERCIALIZACIÓN

Los gastos comerciales y de marketing se han reducido en 2024 alcanzando los 22.809 miles

de euros frente a los 23.542 miles de euros del ejercicio 2023.

## 27 · OTRAS GANANCIAS / (PÉRDIDAS) NETAS

El desglose los otros resultados, por tipo, es el siguiente:

<b>DESGLOSE OTROS RESULTADOS NETOS</b> (Miles de euros)	<b>31-12-24</b>	<b>31-12-23</b>
Subvenciones de capital	2.570	999
Otros resultados	1.117	253
<b>TOTAL</b>	<b>3.687</b>	<b>1.252</b>

## 28 · GASTOS POR NATURALEZA

La distribución de los gastos en 2024 y 2023 por naturaleza y actividad, fue la siguiente:

DICIEMBRE 2024	Coste de ventas	Gastos comercialización	Gastos administración	Gastos I+D	Gastos Corporación	Otras ganancias netas	Total
(+/-) Variación de existencias de productos terminados y en curso de fabricación	(8.183)	-	21.371	(1.242)	-	-	11.946
(+) Trabajos realizados por la empresa para su activo	-	-	-	-	-	-	-
(-) Aprovisionamientos	-	(174)	(18.518)	(6.464)	-	-	(25.156)
(+) Otros ingresos de explotación	-	-	-	-	-	72	72
(-) Gastos de personal	-	(12.056)	(16.277)	(24.144)	(6.656)	-	(59.133)
(-) Otros gastos de explotación	-	(9.714)	(9.371)	(67.846)	(6.031)	-	(92.962)
(-) Amortización del inmovilizado	-	(868)	(1.637)	(3.807)	(459)	-	(6.771)
(+) Imputación de subvenciones de inmovilizado no financiero y otras	-	-	-	-	-	2.569	2.569
(+/-) Deterioro y resultado por enajenaciones del inmovilizado	-	-	-	-	(51)	284	233
(+/-) Otros resultados	-	3	60	1	(11)	762	815
<b>TOTAL</b>	<b>(8.183)</b>	<b>(22.809)</b>	<b>(24.372)</b>	<b>(103.502)</b>	<b>(13.208)</b>	<b>3.687</b>	<b>(168.387)</b>

DICIEMBRE 2023	Coste de ventas	Gastos comercialización	Gastos administración	Gastos I+D	Gastos Corporación	Otras ganancias netas	Total
(+/-) Variación de existencias de productos terminados y en curso de fabricación	(9.145)	-	26.532	(5.944)	-	(1)	11.442
(+) Trabajos realizados por la empresa para su activo	-	-	-	-	-	-	-
(-) Aprovisionamientos	(276)	(208)	(22.044)	(5.947)	-	(32)	(28.507)
(+) Otros ingresos de explotación	-	-	-	-	-	432	432
(-) Gastos de personal	(116)	(11.611)	(12.418)	(22.947)	(5.948)	(4)	(53.044)
(-) Otros gastos de explotación	(42)	(10.855)	(8.832)	(61.592)	(6.112)	(1)	(87.434)
(-) Amortización del inmovilizado	(34)	(898)	(1.502)	(2.876)	(446)	-	(5.756)
(+) Imputación de subvenciones de inmovilizado no financiero y otras	-	-	-	-	-	986	986
(+/-) Deterioro y resultado por enajenaciones del inmovilizado	-	-	1	-	(6)	(175)	(180)
(+/-) Otros resultados	-	30	-	4	-	47	81
<b>TOTAL</b>	<b>(9.613)</b>	<b>(23.542)</b>	<b>(18.263)</b>	<b>(99.302)</b>	<b>(12.512)</b>	<b>1.252</b>	<b>(161.980)</b>

Otros gastos incluyen principalmente gastos relacionados con servicios recibidos, comunicaciones, suministros, viajes, seguridad, y retribuciones de administradores, entre otros.



## 29 · GASTOS POR PRESTACIONES A EMPLEADOS

El desglose de los gastos por prestaciones a empleados es como sigue:

<b>GASTOS POR PRESTACIONES A EMPLEADOS</b> (Miles de euros)	<b>31-12-24</b>	<b>31-12-23</b>
Sueldos y salarios	47.361	42.479
Indemnizaciones	1.162	376
Cotizaciones Seguridad Social	8.342	7.859
Coste por pensiones	64	66
Planes de acciones	243	294
Otras cargas sociales	1.975	1.970
Exceso de provisión por retribuciones al personal	(14)	-
<b>TOTAL</b>	<b>59.133</b>	<b>53.044</b>

El número medio de empleados por categoría y distribución por sexo es como se muestra a continuación:

<b>NÚMERO MEDIO EMPLEADOS POR CATEGORÍA Y SEXO</b>	<b>HOMBRES</b>		<b>MUJERES</b>		<b>TOTAL</b>	
	<b>2024</b>	<b>2023</b>	<b>2024</b>	<b>2023</b>	<b>2024</b>	<b>2023</b>
Consejeros ejecutivos	3	2	-	-	3	2
Alta dirección	4	4	4	4	8	8
Dirección	10	11	15	12	25	23
Mandos intermedios	45	44	52	47	97	91
Técnicos	118	115	167	182	285	297
Administrativos y asimilables	6	8	59	62	65	70
Otros	11	12	6	6	17	18
<b>TOTAL</b>	<b>197</b>	<b>196</b>	<b>303</b>	<b>313</b>	<b>500</b>	<b>509</b>

A 31 de diciembre de 2024 de los 12 miembros del Consejo de Administración cinco son mujeres (12 miembros y 5 mujeres en 2023). De los 36 directivos del Grupo Pharma Mar (33 directivos en 2023), incluidos los consejeros ejecutivos, 19 son mujeres (16 mujeres en 2023).

El número medio de personas empleadas por las sociedades comprendidas en el Grupo, con diversidad funcional mayor o igual del 33% es de 7 personas (8 personas en 2023).



## 30 · RESULTADOS FINANCIEROS NETOS

<b>RESULTADO FINANCIERO NETO</b> (Miles de euros)	<b>31-12-24</b>	<b>31-12-23</b>
Por deudas con terceros y gastos asimilados	(2.469)	(2.416)
Pérdidas en inversiones financieras	-	(17)
Diferencias negativas de cambio	(6.059)	(6.994)
<b>Gastos Financieros</b>	<b>(8.528)</b>	<b>(9.427)</b>
Otros intereses e ingresos asimilados	5.665	4.103
Beneficios en inversiones financieras	15	218
Diferencias positivas de cambio	8.365	5.310
<b>Ingresos Financieros</b>	<b>14.045</b>	<b>9.631</b>
<b>TOTAL RESULTADO FINANCIERO NETO</b>	<b>5.517</b>	<b>204</b>

En 2024 y 2023 las diferencias de cambio en su mayoría son consecuencia de la puesta a valor

de mercado de depósitos mantenidos en dólares americanos.



## 31 · RESULTADOS POR ACCIÓN

Los resultados básicos por acción se calculan dividiendo el resultado atribuible a los accionistas de la Sociedad entre el número medio ponderado de acciones en circulación durante el ejercicio.

Los resultados por acción básicos en los ejercicios 2024 y 2023 son como sigue:

RESULTADOS POR ACCIÓN (BÁSICAS)	31-12-24	31-12-23
Resultado atribuible accionistas de la sociedad (Miles de Euros)	26.125	1.137
Nº medio ponderado de acciones ordinarias en circulación (Miles de acciones)	17.539	17.900
<b>RESULTADOS BÁSICOS POR ACCIÓN (EUROS)</b>	<b>1,49</b>	<b>0,06</b>

Los resultados diluidos por acción se calculan ajustando el número medio ponderado de acciones ordinarias en circulación para reflejar la conversión de todas las acciones ordinarias potenciales dilutivas.

Los resultados por acción diluidos en los ejercicios 2024 y 2023 son como sigue:

RESULTADOS POR ACCIÓN (DILUIDAS)	31-12-24	31-12-23
Resultado atribuible accionistas de la sociedad (Miles de Euros)	26.125	1.137
Nº medio ponderado de acciones ordinarias a efectos de la ganancia diluida por acción (Miles de acciones)	17.562	17.916
<b>RESULTADOS DILUIDOS POR ACCIÓN (EUROS)</b>	<b>1,49</b>	<b>0,06</b>

La conciliación entre el Nº medio ponderado de acciones ordinarias en circulación y el Nº medio ponderado de acciones ordinarias a efectos de la ganancia diluida por acción se presenta a continuación:

CONCILIACIÓN ACCIONES BÁSICAS VS DILUIDAS	31-12-24	31-12-23
Nº medio ponderado de acciones ordinarias en circulación (Miles de acciones)	17.539	17.900
Ajuste por: Plan de entrega de acciones (Miles de acciones)	23	16
<b>Nº MEDIO PONDERADO DE ACCIONES ORDINARIAS A EFECTOS DE LA GANANCIA DILUIDA POR ACCIÓN</b>	<b>17.562</b>	<b>17.916</b>



## 32 · TRANSACCIONES CON PARTES VINCULADAS

A efectos de esta nota se consideran partes vinculadas con la sociedad dominante: los accionistas significativos, administradores y directivos de la Sociedad, familiares próximos de todos ellos y aquellas sociedades en las que alguna de las personas mencionadas pueda ejercer una influencia significativa.

Son accionistas significativos aquellos que poseen más de un 3% del capital de la Sociedad. Se consideran directivos del Grupo aquellos

empleados que, a pesar de tener contrato laboral (y no de alta dirección de acuerdo con el Real Decreto 1382/85), dependen del presidente de la Sociedad, primer ejecutivo de la misma.

### 32.1 · Consejo de Administración

La siguiente tabla muestra la retribución percibida en 2024 y 2023 por los Consejeros del Grupo Pharma Mar:

CONCEPTO RETRIBUTIVO (Miles de euros)	31-12-24	31-12-23
Retribución fija Consejeros ejecutivos	1.932	1.507
Retribución variable Consejeros ejecutivos	1.380	1.166
Retribución fija por pertenencia a Consejo de Administración	852	846
Dietas por asistencia a Consejo de Administración y sus Comisiones	425	541
Retribución fija por pertenencia a comisiones del Consejo	743	734
Retribución Consejero Coordinador	19	19
Otras retribuciones	387	380
<b>TOTAL</b>	<b>5.738</b>	<b>5.193</b>

En el ejercicio 2024 los epígrafes Retribución fija de consejeros ejecutivos y Retribución variable de consejeros ejecutivos, incluye la remuneración del Consejero Delegado de Sylentis, figura que no existía en 2023.

En 2024 y 2023, el epígrafe "Otras retribuciones" hace referencia a ciertos beneficios asistenciales en especie que reciben Presidente y Vicepresidente de la Sociedad como Seguro de accidentes, bajo póliza colectiva para los empleados de la Sociedad o el Seguro de asistencia sanitaria, bajo póliza colectiva para los empleados de la Sociedad, así como 12 miles de euros que la Sociedad paga en concepto de primas de seguros de vida y de ahorro (seguro sobre la vida seguro de ahorro) a favor de cada uno de los dos Consejeros Ejecutivos. El Presidente cuenta además con, personal de apoyo, vigilancia y seguridad, así como vehículo representativo y adecuado a sus cometidos.

Respecto a la retribución variable del consejero ejecutivo, se ha devengado una remuneración variable de 1.295 miles de euros, según la evaluación de objetivos aprobada en el Consejo

de Administración en su sesión de 28 de enero de 2025, a propuesta de la Comisión de Nombramientos y Retribuciones.

La sociedad tiene suscrita una póliza de seguro de responsabilidad civil a favor de los miembros del Consejo de Administración. El importe de la prima pagada en 2024 asciende a 298 miles de euros (390 miles de euros en 2023).

### 32.2 · Retribución y préstamos al personal de Alta Dirección

La alta dirección de la Sociedad ha recibido de manera agregada remuneraciones por un total de 3.311 miles de euros (2.867 miles de euros en 2023).

### 32.3 · Sociedades vinculadas a consejeros, directivos y familiares próximos

En 2024 una sociedad vinculada a uno de los miembros del Consejo de Administración ha prestado servicios a una sociedad del Grupo por importe de 13 miles de euros (14 miles de euros en 2023).

## 33 · PAGOS BASADOS EN ACCIONES

Al término del ejercicio 2024, Pharma Mar y las sociedades del Grupo cuentan con tres Planes de Entrega de Acciones vigentes y ejecutados, destinados a directivos y empleados del Grupo (excluidos consejeros de Pharma Mar, S.A.).

Dichos planes fueron ejecutados en 2022, 2023 y 2024, y se ofrecieron en igualdad de condiciones a todos los empleados y directivos de las compañías del Grupo (excluidos consejeros de Pharma Mar, S.A.), contribuyentes del Impuesto sobre la Renta de las personas físicas que a 31 de diciembre de 2021, 2022 y 2023, respectivamente, tuvieran una antigüedad mínima de seis meses.

A continuación, se detallan las condiciones básicas de los referidos Planes de Entrega de Acciones. Al comienzo de cada ejercicio, cada una de las sociedades del Grupo que han decidido acogerse a los Planes de Entrega de Acciones ha venido facilitando al Consejo de Administración de Pharma Mar una lista de los beneficiarios del Plan —es decir, de aquellos empleados que reúnen las condiciones fijadas en el acuerdo correspondiente de la Junta General—. Asimismo, dado que la participación en los referidos Planes ha sido voluntaria, únicamente se han incluido en dichas listas a aquellos empleados y directivos que hubieran decidido participar y destinar parte de su salario a este Plan, asignándose a cada beneficiario el mismo porcentaje para calcular el número de acciones a conceder. A la vista de la referida información, el Consejo de Administración acordó que a dichos beneficiarios les fueran entregadas, por sus respectivas sociedades empleadoras, acciones por valor del importe detallado en las referidas listas (importe que, en ningún caso, podía superar los 12.000 euros anuales por beneficiario).

El número de acciones entregado a cada beneficiario en virtud de los Planes de Entrega de Acciones es el resultado de dividir el importe del salario destinado al correspondiente Plan entre el valor otorgado a las acciones, y aplicando el porcentaje del 100% (es decir, entregándose una cantidad de acciones equivalente a las acciones adquiridas por el beneficiario). En todos los Planes, el valor otorgado a las acciones fue el menor de los siguientes: a) el correspondiente al cambio medio ponderado de la acción de Pharma Mar en el mercado continuo en la fecha de ejecución del Plan; o b) el correspondiente al cambio medio simple de los cambios medios ponderados de la acción de Pharma Mar en el mercado continuo del mes anterior a la fecha de ejecución.

Los derechos políticos y económicos de las acciones entregadas corresponden al beneficiario desde la fecha de la entrega efectiva de las acciones, si bien sobre dichas acciones se establece un sistema de inmovilización durante tres años (periodo de fidelización) desde la referida fecha; no obstante, sin perjuicio de lo anterior, transcurrido un año y seis meses desde la entrega efectiva de las acciones, se desbloquea el número de acciones que resulte de dividir el total de acciones entregadas entre dos. La entrega de aquellas acciones que deben permanecer inmovilizadas durante todo el periodo de fidelización se somete a condición resolutoria, que se entiende cumplida en caso de baja voluntaria del beneficiario o de despido procedente del mismo. En caso de extinción del contrato laboral por una causa distinta de las dos anteriores se entiende cumplido el periodo de fidelización.



### 33.1 · Ejercicio 2021 (Plan de Entrega de Acciones aprobado por la Junta General Ordinaria de Accionistas de 18 de junio de 2020)

La Junta General de Accionistas de Pharma Mar, S.A. de 18 de junio de 2020 aprobó un nuevo Plan de Entrega Gratuita de Acciones que se ejecutó en abril de 2021. Para la ejecución del mismo el Grupo acordó destinar un máximo de 500.000 acciones de su autocartera.

En ejecución de este Plan se adjudicaron en 2021 un total de 8.026 acciones a 183 beneficiarios a un precio por acción de 103,0164 euros.

En 2022 se liberaron de este Plan un total de 3.538 acciones.

En 2024 se han cancelado de este Plan un total de 1.550 acciones, de las cuales 475 corresponden a las acciones compradas por los empleados y directivos y 1.075 fueron aportadas por el Grupo.

En mayo de 2024 este Plan ha llegado a su vencimiento al haber transcurrido el periodo de fidelización de tres años, desbloqueándose las acciones que permanecían inmovilizadas. Se liberaron un total de 2.938 acciones.

### 33.2 · Ejercicio 2022 (Plan de Entrega de Acciones aprobado por la Junta General Ordinaria de Accionistas de 15 de abril de 2021)

La Junta General de Accionistas de Pharma Mar, S.A. de 15 de abril de 2021 aprobó un nuevo Plan de Entrega Gratuita de Acciones que se ejecutó en mayo de 2022. Para la ejecución del mismo el Grupo acordó destinar un máximo de 41.000 acciones de su autocartera.

En ejecución de este Plan se adjudicaron en 2022 un total de 8.244 acciones a 167 beneficiarios a un precio por acción de 71,5923 euros.

En 2023 se liberaron de este plan 3.694 acciones.

En 2024 se han cancelado de este Plan un total de 1.082 acciones, de las cuales 428 corresponden

a las acciones compradas por los empleados y directivos, y 654 fueron aportadas por el Grupo.

A 31 de diciembre de 2024 hay 3.468 acciones que aún no han sido devengadas.

### 33.3 · Ejercicio 2023 (Plan de Entrega de Acciones aprobado por la Junta General Ordinaria de Accionistas de 29 de junio de 2022)

La Junta General de Accionistas de Pharma Mar, S.A. de 29 de junio de 2022 aprobó un nuevo Plan de Entrega Gratuita de Acciones que se ejecutó en abril de 2023. Para la ejecución del mismo el Grupo acordó destinar un máximo de 41.000 acciones de su autocartera.

En ejecución de este Plan se adjudicaron en 2023 un total de 15.634 acciones a 177 beneficiarios a un precio por acción de 42,2623 euros.

En 2024 se liberaron de este plan 6.784 acciones.

En 2024 se han cancelado de este Plan un total de 2.113 acciones, de las cuales 1.033 corresponden a las acciones compradas por los empleados y directivos, y 1.080 fueron aportadas por el Grupo.

A 31 de diciembre de 2024 hay 6.737 acciones que aún no han sido devengadas.

### 33.4 · Ejercicio 2024 (Plan de Entrega de Acciones aprobado por la Junta General Ordinaria de Accionistas de 31 de mayo de 2023)

La Junta General de Accionistas de Pharma Mar, S.A. de 31 de mayo de 2023 aprobó un nuevo Plan de Entrega de Acciones que se ejecutó en abril de 2024. Para la ejecución del mismo el Grupo acordó destinar un máximo de 41.000 acciones de su autocartera.

En ejecución de este Plan se adjudicaron en 2024 un total de 18.510 acciones a 157 beneficiarios a un precio por acción de 28,3616 euros.

En 2024 se han cancelado de este Plan un total de 944 acciones, de las cuales 472 corresponden

a las acciones compradas por los empleados y directivos, y 472 fueron aportadas por el Grupo.

A 31 de diciembre de 2024 hay 17.566 acciones que aún no han sido devengadas.

### 33.5 · Ejercicio 2025 (Plan de Entrega de Acciones aprobado por la Junta General Ordinaria de Accionistas de 29 de mayo de 2024)

La Junta General de Accionistas de Pharma Mar, S.A. de 29 de mayo de 2024 aprobó un nuevo Plan de Entrega de Acciones con la finalidad de fomentar la participación de los empleados y directivos de las compañías del Grupo en el capital social de Pharma Mar, S.A., e incentivar su permanencia en el Grupo, y en las mismas condiciones para todos ellos. El número máximo de acciones que pueden destinarse a la ejecución de este Plan fue fijado por la referida Junta

General en 41.000 acciones, que procederán de la autocartera que la Sociedad posea en el momento de ejecución del plan. La Junta General determinó como beneficiarios de este Plan a los empleados y directivos del Grupo (excluidos consejeros de Pharma Mar, S.A.) que estén en activo en el momento de ejecución del plan y tengan a 31 de diciembre de 2024 una antigüedad de seis meses.

La determinación del resto de términos y condiciones de dicho Plan fue delegada por la Junta General en el Consejo de Administración. En el momento de la formulación de las presentes Cuentas Anuales, el citado Plan está pendiente de ejecución, correspondiendo al Consejo de Administración de Pharma Mar el fijar las condiciones del mismo dentro de la habilitación conferida al efecto por la Junta General.

La siguiente tabla muestra el número de acciones de cada plan a 31 de diciembre de 2024, ajustadas al efecto del contrasplit:

Plan / Fecha de concesión	Acciones adjudicadas en el Plan	Acciones compradas por empleado anuladas	Acciones compradas por empleado devengadas	Acciones compradas por empleados pendiente de devengo	Acciones aportadas por compañía anuladas	Acciones aportadas por compañía devengadas	Acciones aportadas por compañía pendiente de devengo	Número de acciones total pendiente de devengo	Valor razonable de la acción	Periodo de devengo
	(1)+(2)+(3)+(4)+(5)+(6)	(1)	(2)	(3)	(4)	(5)	(6)	(3)+(6)		
Plan 19 junio. 2020/ concesión abril 2021	8.026	475	3.538	-	1.075	2.938	-	-	103,02	mar.-24
Plan 20 abril. 2021 concesión mayo 2022	8.244	428	3.694	-	654	-	3.468	3.468	71,59	may.-25
Plan 21 junio. 2022/ concesión abril 2023	15.634	1.033	6.784	-	1.080	-	6.737	6.737	42,26	may.-26
Plan 22 mayo. 2023/ concesión abril 2024	18.510	472	-	8.783	472	-	8.783	17.566	28,36	abr.-27
<b>TOTAL</b>	<b>50.414</b>	<b>2.408</b>	<b>14.016</b>	<b>8.783</b>	<b>3.281</b>	<b>2.938</b>	<b>18.988</b>	<b>27.771</b>		

El importe registrado en reservas correspondiente a la amortización de los planes sobre acciones asciende a 273 miles de euros en 2024 (306 miles de euros en 2023).

Asimismo, el importe de altas del periodo es de 246 miles de euros (310 miles de euros en 2023) y de bajas 21 miles de euros (8 miles de euros en 2023).



## 34 · DEBER DE LEALTAD

### Situaciones de conflictos de interés de los administradores

De acuerdo con las comunicaciones efectuadas por cada uno de los Consejeros de la Sociedad, tanto ellos como, hasta donde alcanza su conocimiento, las personas a ellos vinculadas, se han abstenido de incurrir en los supuestos de conflicto de interés previstos en el artículo 229.1 del Texto Refundido de la Ley de Sociedades de Capital, excepto en los casos

de operaciones vinculadas autorizadas por el Consejo de Administración de la Sociedad o sus Comisiones, de las que se da cuenta en la Nota 29 de la Memoria de las Cuentas Anuales Individuales, en la Nota 32 de la Memoria de las Cuentas Anuales Consolidadas, y en el apartado D.3 del Informe Anual de Gobierno Corporativo correspondiente al ejercicio cerrado a 31 de diciembre de 2024 que forma parte de las presentes Cuentas Anuales y del Informe de Gestión Consolidado.

## 35 · CONTINGENCIAS

### Pasivos contingentes

Según establece la legislación vigente, los impuestos no pueden considerarse definitivamente liquidados hasta que las declaraciones presentadas hayan sido inspeccionadas por las autoridades fiscales o haya transcurrido el plazo de prescripción. El Grupo tiene abiertos a inspección los últimos cuatro años de los principales impuestos que le son aplicables, con excepción del Impuesto de sociedades, para el que tiene abiertos los cinco los últimos años.

En septiembre de 2016 se concluyó una inspección del Grupo español para los ejercicios 2010, 2011, 2012 y 2013 en relación con los impuestos siguientes: Impuesto de Sociedades, IVA, IRPF (retenciones), IRPF de no residentes, y retenciones sobre la renta del capital mobiliario.

La dirección de Pharma Mar ha realizado sus mejores estimaciones del riesgo fiscal que suponen las actas emitidas. Dicho riesgo fiscal no es significativo en relación con los estados financieros.

En cuanto al resto de los ejercicios abiertos para inspección, los Administradores de la Sociedad no esperan que surjan pasivos adicionales o se reduzca el importe de los activos reconocidos de modo que las presentes cuentas anuales consolidadas se vieran afectados significativamente.

### Activos contingentes

El Grupo no tiene activos contingentes al 31 de diciembre de 2024 (ni a 2023).

## 36 · COMPROMISOS

### Compromisos por arrendamientos operativos

Las cuotas mínimas totales futuras de operaciones por arrendamientos operativos son las siguientes:

<b>COMPROMISOS POR ARRENDAMIENTOS OPERATIVOS</b> (Miles de euros)	<b>31-12-24</b>	<b>31-12-23</b>
Menos de 1 año	3.400	1.696
Entre 1 y 5 años	3.374	5.087
<b>TOTAL</b>	<b>6.774</b>	<b>6.783</b>

## 37 · HONORARIOS DE AUDITORES DE CUENTAS

Los honorarios devengados durante el ejercicio por KPMG AUDITORES, S.L y otras firmas de la red por los servicios de auditoría de Pharma Mar, S.A. y sus sociedades dependientes ascendieron a 434 miles de euros en 2024 (438 miles de euros a 31 de diciembre de 2023 por PricewaterhouseCoopers Auditores, S.L.).

Los honorarios por otros servicios adicionales relacionados de la auditoría ascendieron en 2024 a 23 miles de euros (48 miles de euros 2023 por PricewaterhouseCoopers Auditores, S.L.). Los honorarios por otros servicios adicionales distintos de la auditoría ascendieron en 2024 a 65 miles de euros.

## 38 · MEDIO AMBIENTE

Durante 2024 y 2023 no se han realizado inversiones significativas en materia de medio ambiente. En 2024, con objeto de reducir las emisiones de gases de efecto invernadero y fomentar la autoproducción de energía eléctrica, la Sociedad invirtió 103 miles de euros en la instalación y puesta en marcha de 105 paneles solares fotovoltaicos que, unidos a los ya existentes podrán suministrar hasta el 12% del consumo de energía eléctrica del laboratorio de Colmenar Viejo.

Los gastos habidos durante el ejercicio 2024 relativos a la protección y mejora del medio ambiente han sido de 106 miles de euros (157 miles en 2023).

La Sociedad no tiene conocimiento de posibles contingencias relacionadas con la protección del medio ambiente, ni existen riesgos que pudieran haberse transferido a otras entidades, por lo tanto, no ha sido preciso en el presente ejercicio realizar dotación alguna en concepto de provisiones para actuaciones medioambientales.

## 39 · HECHOS POSTERIORES AL CIERRE

Desde el cierre del ejercicio hasta la fecha de formulación de estas cuentas anuales consolidadas, no se han producido otros acontecimientos

significativos que afecten al contenido de las mismas ni otros acontecimientos que por su relevancia, deban ser objeto de mención.



*Pharma*  
*Mar*

The logo consists of the words "Pharma" and "Mar" stacked vertically in a black, italicized sans-serif font. To the right of the text are three parallel, teal-colored diagonal bars that point upwards and to the right, overlapping the right side of the word "Mar".