

20

19

INFORME ANUAL

 Grupo
iberpapel

ÍNDICE

- 
#01. CARTA DEL PRESIDENTE - P. 2

- 
#02. IBERPAPEL DE UN VISTAZO - P. 4
 - 2.1 Nuestro desempeño en 2019. Principales magnitudes e indicadores clave financieros y no financieros P. 06
 - 2.2 Hitos del año 2019 y retos futuros P. 08

- 
#03. NUESTRO GRUPO - P. 10
 - 3.1 El Grupo Iberpapel y su creación de valor P. 12
 - 3.2 Entorno de mercado P. 14
 - 3.3 Nuestra visión estratégica y perspectivas P. 19
 - 3.4 Inversión e innovación en el Grupo Iberpapel P. 24
 - 3.5 El negocio del Grupo Iberpapel P. 26
 - 3.5.1 División Forestal P. 29
 - 3.5.2 División Industrial P. 32
 - 3.5.3 División Comercial P. 35

- 
#04. NUESTRA RESPONSABILIDAD SOCIAL - P. 40
 - 4.1 Enfoque de Gestión de la Responsabilidad Social Corporativa (RSC) P. 42
 - 4.2 Compromiso de diálogo con los grupos de interés P. 46
 - 4.3 Responsabilidad con nuestras personas P. 49
 - 4.4 Responsabilidad con nuestros clientes P. 63
 - 4.5 Responsabilidad con nuestros proveedores P. 69
 - 4.6 Responsabilidad con nuestro entorno P. 74

- 
#05. NUESTRA RESPONSABILIDAD AMBIENTAL - P. 78
 - 5.1 Nuestra responsabilidad ambiental de un vistazo P. 80
 - 5.2 Responsabilidad con el medio ambiente P. 81

- 
#06. NUESTRO GOBIERNO CORPORATIVO - P. 110
 - 6.1 Nuestro gobierno corporativo de un vistazo P. 112
 - 6.2 Gobierno Corporativo en Iberpapel P. 113
 - 6.3 Estructura de capital social y capitalización bursátil P. 113
 - 6.4 Principios para un Gobierno socialmente responsable P. 114
 - 6.5 El Sistema de Gobierno Corporativo del Grupo Iberpapel P. 115
 - 6.6 Marco ético y cumplimiento normativo P. 125
 - 6.7 Gestión integral de riesgos P. 128

- 
#07. NUESTROS RESULTADOS 2019 - P. 134
 - 7.1 Nuestros resultados de un vistazo P. 136
 - 7.2 Resumen del entorno de Iberpapel P. 136
 - 7.3 Resultados de gestión P. 137
 - 7.4 Evolución de la Acción P. 143

- 
#08. ANEXOS - P. 147
 - Anexo I: Hechos posteriores sobre las circunstancias acaecidas por causa del Covid-19 P. 148
 - Anexo II: Acerca de este informe P. 150
 - Anexo III: Índice de contenidos GRI P. 156
 - Anexo IV: Datos de contacto Divisiones de Iberpapel P. 167

#01

Carta del Presidente

[102-14]



Estimados accionistas:

Un año más me dirijo a ustedes para presentar el Informe Anual del Grupo Iberpapel. En él, deseamos hacer balance de los aspectos más significativos alcanzados en 2019 y señalar las perspectivas para próximos ejercicios.

El interés por reflejar en este documento una información, que sea útil y clara para todos los grupos de interés, nos impulsa año a año a trabajar para intentar mejorar nuestro sistema de *reporting* de información no financiera. En este sentido, si ya en ejercicios anteriores nos hemos guiado por las recomendaciones de los estándares internacionales, principalmente el *GRI Sustainability Reporting Standards*, en esta memoria también hemos querido incorporar una parte de los requisitos establecidos en la Ley 11/2018 en materia de información no financiera y diversidad, así como en la directriz UE 2017/C215/01 aunque todavía no nos aplican.

El 2019 ha sido un año especialmente complicado, debido fundamentalmente a la significativa caída del precio de la fibra de celulosa y la desaceleración de la economía a nivel mundial, que ha influido notablemente en la demanda del papel de impresión y escritura.

En este entorno de mercado, el Grupo ha alcanzado un beneficio neto de 21,7 millones de euros, lo que implica un descenso del 14% respecto al ejercicio 2018.

En este complejo contexto, creemos que Iberpapel ha defendido razonablemente bien su EBITDA, que se ha situado en 37 millones de euros, un 9% menos que en 2018. El importe neto de la cifra de negocios fue de 213 millones de euros, un ligero des-

censo de 3%, frente a los 221 millones de euros del ejercicio 2018.

Gracias a ello, seguimos consolidando una sólida posición financiera que nos permitirá sustentar los futuros planes de inversión de la compañía, manteniendo nuestro compromiso con la Sociedad y el medio ambiente. Todo ello no se hubiera alcanzado sin un plantel de profesionales de primer nivel, que se caracterizan por su altísimo compromiso con el proyecto del Grupo, y la eficiencia en la gestión que realizan.

En este ejercicio, desde la Comisión de Responsabilidad Social Corporativa se ha promovido, y el Consejo de Administración ha llevado a cabo la actualización del Código General de Conducta del Grupo, y la elaboración de una Política de Anticorrupción. Ello, responde a nuestra Responsabilidad con los Grupos de Interés.

De la misma manera, y formando parte de la estrategia empresarial, tenemos un compromiso con el medio ambiente materializado a través de la Política de Cambio Climático y la Política Medioambiental, que da prioridad a tres ejes estratégicos de la organización: la eficiencia energética, el aprovechamiento energético de la biomasa y la absorción de CO₂ por nuestros sumideros forestales.

La aparición del Coronavirus en China en diciembre de 2019 y su expansión global ha motivado que el brote vírico haya sido calificado como una pandemia por la Organización Mundial de la Salud. Esta situación, sin precedentes históricos, ha supuesto un cierre casi total de la actividad en nuestro país y en mayor o menor medida en el resto del planeta.

Ello se ha traducido en una de las crisis más graves de nuestra historia reciente; y una vez superada la emergencia sanitaria, las compañías tendremos que adaptarnos a la nueva situación y seguir trabajando para mantener y relanzar la actividad económica, garantizando la seguridad y salud de todos los grupos de interés. Asimismo, hemos de contribuir al desarrollo sostenible de nuestro entorno, generando beneficios ambientales, económicos y sociales.

En consecuencia, debido a la crisis sanitaria y a la aprobación por el Consejo de Ministros del Real Decreto 463/2020, por el que se declara el estado de alarma; ante la imposibilidad técnica y sanitaria de continuar con los trabajos de montaje en la fábrica de celulosa, se ha acordado retrasar la puesta en marcha de la ampliación y reforma de la misma, y, consiguientemente, suspender la parada técnica en la producción de la fábrica de Hernani, hasta en tanto su ejecución sea logística, técnica y sanitariamente posible.

Por último, no quería concluir esta carta sin dar las gracias a todos nuestros colaboradores, los que actualmente lo son y los que lo han sido, por su compromiso con esta magnífica aventura que empezó hace ya 85 años. Y trabajaremos cada día en 2020 para que sean muchos más. A todos vosotros, muchas gracias.

Íñigo Echavarría Canales
Presidente de Iberpapel

#02 Iberpapel de un vistazo





2.1 Nuestro desempeño en 2019. Principales magnitudes e indicadores clave financieros y no financieros

Iberpapel es un grupo papero integrado con más de 80 años de historia comprometido con la calidad, el servicio y el medio ambiente. Desde sus orígenes ha sido uno de los principales actores del mercado del papel de impresión y escritura en España.

CÓMO HEMOS CONTRIBUIDO AL DESARROLLO DE NUESTROS GRUPOS DE INTERÉS Y DEL GRUPO EN 2019:

NUESTRAS PERSONAS			
Número de emplead@s ⁽¹⁾ 294 +1,03% vs. 2018 	% de contratos fijos 92,8% -1,6% vs. 2018 	Nº de emplead@s con discapacidad 9 -10% vs. 2018 	
NUESTROS CLIENTES			
% clientes nacionales de larga duración ⁽²⁾ 91% +1,11% vs. 2018 	% clientes internacionales de larga duración ⁽²⁾ 94% +2,17% vs. 2018 		
NUESTROS PROVEEDORES			
Pagos a proveedores 210.090 MILES € +5,30 vs. 2018 	% proveedores de madera con certificado de cadena de custodia 100% = vs. 2018 	Proveedores homologados 100% = vs. 2018 	
NUESTRO ENTORNO			
Proveedores nacionales 94,53% +3,27% vs. 2018 	Patrocinios en la comunidad 4 +100% vs. 2018 	Participación en foros y asociaciones 12 +300% vs. 2018 	
NUESTRA RESPONSABILIDAD AMBIENTAL			
Emisiones de CO2 evitadas 240.666 t - 1,48 vs. 2018 	Consumo eléctrico 0,552 MWh/t +1,47% vs. 2018 	Residuos valorizados 42% -12,5% vs. 2018 	
NUESTRO GOBIERNO CORPORATIVO			
% recomendaciones del Código de Buen Gobierno seguidas 98% = vs. 2018 	Número de reuniones del Consejo de Administración 10 -16,67% vs. 2018 	% de asistencia a la Junta General de Accionistas 83,96% -0,6% vs. 2018 	
NUESTRO DESEMPEÑO ECONÓMICO			
EBITDA 36,99 MILLONES € -9,58% vs. 2018 	Beneficio neto 21,68 MILLONES € -14,00% vs. 2018 	Liquidez general (veces) ⁽³⁾ 3,59 -14,93% vs. 2018 	Índice de apalancamiento -29,52% -17,77% vs. 2018
NUESTROS ACCIONISTAS			
Dividendos del Ejercicio 2019 0,55€ por acción ⁽⁴⁾ -9,58% vs. 2018 	Pay-out 26,73 -8,86% vs. 2018 	Return on Equity (R.O.E.) ⁽⁵⁾ 9,83 -14,15% vs. 2018 	

⁽¹⁾ A cierre de año (31/12/2019). / ⁽²⁾ Con más de 5 años de antigüedad. / ⁽³⁾ Calculado como el producto de dividir el activo corriente entre el pasivo corriente y representa la proporción de deudas de corto plazo que se encuentran cubiertas por activos cuya conversión en dinero corresponde aproximadamente al vencimiento de dichas deudas.

⁽⁴⁾ 0,15 euros por acción propuestos a la Junta General. / ⁽⁵⁾ R.O.E.: Ebit dividido entre fondos propios

CUADRO DE MANDO DE LAS PRINCIPALES MAGNITUDES DE IBERPAPEL

> [102-7]

DESEMPEÑO ECONÓMICO	2019	2018	2017	Var. 2018-19	Var. 2017-18
RESULTADOS (en millones de euros)					
Cifra de negocio	213,47	221,07	217,05	(3,44) %	1,85%
Beneficio bruto de explotación (EBITDA)	36,99	40,91	36,91	(9,58) %	10,84%
Margen de explotación (% s/cifra de negocio)	17,33	18,51	17,00	(6,37) %	8,88%
Beneficio operativo (EBIT)	26,30	29,99	26,51	(12,30) %	13,13%
Beneficio neto atribuible	21,68	25,21	22,91	(14,00) %	10,04%
Margen (% s/ventas)	10,16	11,40	10,55	(10,88) %	8,06%
BALANCE (en millones de euros)					
Activo Total	378,76	382,94	353,30	(1,09) %	8,39%
Patrimonio neto	266,83	255,36	236,77	4,49%	7,85%
Deuda Financiera Neta	(78,77)	(91,68)	(79,13)	(14,08) %	15,86%
Inversiones	22,73	19,28	2,78	17,89%	593,53%
RATIOS FINANCIEROS Y DE GESTIÓN					
Deuda neta/Fondos propios (%)	(29,52)	(35,90)	(33,42)	(17,77) %	7,42%
Deuda neta/EBITDA	(2,13)	(2,36)	(2,14)	(9,75) %	10,28%
Rentabilidad sobre fondos propios (%) ⁽¹⁾	13,86	16,02	15,58	(13,48) %	2,82%
Rentabilidad financiera (%) ⁽²⁾	8,12	9,87	9,68	(17,73) %	1,96%
Fondo de maniobra (millones de euros) ⁽³⁾	151,48	170,98	170,16	(11,40) %	0,48%
Liquidez general (veces) ⁽⁴⁾	3,59	4,22	5,44	(14,93) %	(22,43) %
RETRIBUCIÓN AL ACCIONISTA (euros por acción)					
Dividendo a cuenta	0,40	0,40	0,30	=	33,33%
Dividendo complementario y definitivo	0,15*	0,30	0,25	(50,00) %	20%
Rentabilidad por dividendo (%)	2,16	2,12	1,88	1,89%	12,77%
Pay-out (%)	26,73	29,33	25,37	(8,86) %	15,61%
LA ACCIÓN					
Número de acciones	11.039.829	11.039.829	10.930.829	1,00%	0%
Capitalización (millones de euros)	281,52	364,31	319,17	(22,73) %	14,14%
Precio de la acción al cierre del ejercicio (euros)	25,50	33,00	29,20	(22,73) %	13,01%
Precio medio de la acción en el ejercicio (euros)	26,79	33,58	28,04	(20,22) %	19,76%
Fondos propios por acción (euros)	24,17	23,13	21,66	4,50%	6,79%
Precio/Fondos propios por acción (veces)	1,05	1,43	1,35	(26,57) %	5,93%
PER (precio/beneficio por acción) (veces)	12,39	13,81	13,52	(10,28) %	2,14%
Beneficio por acción (euros)	2,06	2,39	2,16	(13,81) %	10,65%
RESPONSABILIDAD SOCIAL					
Emplead@s (plantilla media 31/12) (nº)	294	291	290	1,03%	0,34%
Emplead@s con contratos fijos (%)	89,80	94,16	98,3	(4,63) %	(4,21) %
Proveedores con certificado de cadena de custodia	100	100	100	=	-
MEDIO AMBIENTE					
Ahorro emisiones de CO ₂ (t)	240.666 t	244.290 t	243.984 t	(1,48) %	+0,13 %
Consumo eléctrico (MWh/t)	0,552 MWh/t	0,544 MWh/t	0,526 MWh/t	1,47%	3,42 %
Residuos valorizados (%)	42	48	47	(12,50) %	2,13 %
GOBIERNO CORPORATIVO					
Recomendaciones del Código de Buen Gobierno seguidas (%)	98	98	98	0%	0%
Reuniones del Consejo de Administración (nº)	10	12	10	(16,67) %	20%
Asistencia a la Junta General de Accionistas (%)	83,96	84,47	79,55	(0,60) %	(6,18) %

* Propuesta a Junta General

⁽¹⁾ Calculada como el resultado de dividir el beneficio bruto de explotación entre los fondos propios.

⁽²⁾ Calculada como el cociente entre el beneficio neto y el patrimonio neto, representando la relación entre el beneficio económico y los recursos propios necesarios para obtener ese beneficio.

⁽³⁾ Calculado como el excedente de activos corrientes sobre pasivos corrientes, representa la capacidad de la empresa para continuar con el normal desarrollo de sus actividades en el corto plazo.

⁽⁴⁾ Calculado como el producto de dividir el activo corriente entre el pasivo corriente y representa la proporción de deudas de corto plazo que se encuentran cubiertas por activos cuya conversión en dinero corresponde aproximadamente al vencimiento de dichas deudas.

2.2 Hitos del año 2019 y retos futuros

HITOS 2019/2020

Nuestra sólida estructura financiera nos permite avanzar con el "Proyecto Hernani".

12_ Se convoca Junta General Ordinaria a celebrar el 25 de abril y se remiten las Propuestas de Acuerdos.

30_ Reorganización de las comisiones del Consejo de Administración.

29_ Iberpapel obtiene un beneficio neto de 12,88 millones de euros en el primer semestre de 2019.

7_ Se informa de que en el segundo trimestre del año pondrán en marcha las nuevas instalaciones de la planta de celulosa (Proyecto Hernani).

27_ El beneficio neto a cierre de 2019 asciende a 21,68 millones de euros. El Consejo de Administración acuerda proponer a la Junta General la distribución de un dividendo complementario y definitivo del ejercicio 2019 de 0,15 € brutos por acción.



26_ Se publican los acuerdos adoptados por la Junta General de Accionistas.

26_ Iberpapel incrementa su beneficio neto en un 25,25% en el primer trimestre.

19_ La Sociedad anuncia la convocatoria de huelga en el sector del papel de Guipúzcoa.

4_ Iberpapel obtiene un beneficio neto de 17,11 millones de euros hasta el tercer trimestre de 2019.

28_ El Consejo de Administración aprobó, previo informe favorable de la Comisión de Responsabilidad Social Corporativa, la política Anticorrupción del Grupo, así como un nuevo Código de Conducta.

29_ El Consejo de Administración ha acordado la distribución de un dividendo a cuenta del resultado del ejercicio 2019 de 0,40 euros brutos por acción.



RETOS FUTUROS POR CAPÍTULOS

3. NUESTRO GRUPO

- Avanzar en la ejecución del “Proyecto Hernani”:
 - En 2020 se va proceder a poner en marcha la reforma y modernización de la actual planta de celulosa, primera parte de este proyecto.
 - Por otro lado, se avanzará en la segunda parte del Proyecto, retrasado en más de dos años y medio, que consiste en la contratación e instalación de la Máquina de Papel N° 5 (MP5) para la producción de 85 mil toneladas de papel MG.
- Seguir apostando por la política de ampliación del mercado de especialidades tanto en España como en el exterior.
- Reforzar el posicionamiento de la compañía como empresa puntera en el subsector del papel de impresión y escritura.
- Maximizar el rendimiento de las explotaciones forestales, siguiendo unos estándares elevados en materia de sostenibilidad.
- Mantener un estricto control sobre los costes, como ha estado haciendo en los últimos años.

4. NUESTRA RESPONSABILIDAD SOCIAL

- Reforzar el diálogo con los grupos de interés de la compañía.
- Favorecer el desarrollo profesional de los emplead@s a través de acciones formativas.
- Fortalecer las relaciones con los clientes para seguir contando con su confianza.
- Velar por el cumplimiento de las exigencias establecidas por el Grupo Iberpapel a su cadena de suministro en materia ética, social y ambiental.

5. NUESTRA RESPONSABILIDAD AMBIENTAL

- Mejorar el desempeño en los principales indicadores medioambientales.
- Avanzar en la adaptación de los principios de la economía circular en la gestión ambiental.

6. NUESTRO GOBIERNO CORPORATIVO

- Avanzar en la integración de la RSC en la gestión de la empresa como un pilar estratégico en el Buen Gobierno (Comisión de Responsabilidad Social Corporativa).
- Revisar y adaptar las políticas corporativas en el ámbito de la RSC a las mejores prácticas existentes en el mercado.

7. EJERCICIO 2020

- Maximizar el valor aumentando la confianza del mercado inversor y la sostenibilidad futura.



#03 Nuestro Grupo





3.1 El Grupo Iberpapel y su creación de valor

> [103-2, 103-3, 413-2]

A partir de una serie de
capitales clave ...



Financiero

Fondos propios disponibles, deuda y subvenciones.



Industrial

Maquinaria, fábricas e instalaciones.



Intelectual

Tecnología, sistemas, licencias y conocimiento del sector.



Humano

Experiencia, capacidad y motivación del equipo.



Natural

Bosques, aire y procesos medioambientales como la valorización de residuos.



Social

Colaboración, transparencia y relaciones de confianza con los grupos de interés.

... aporta valor para sus principales
grupos de interés ...



Accionistas, inversores y comunidad financiera

Transparencia, sólida estructura financiera, crecimiento sostenible y política de dividendos.



Clientes

Productos y servicios de calidad, flexibilidad comercial y satisfacción de los clientes.



Proveedores

Relaciones sólidas, en un marco de lealtad, honestidad y gestión responsable.



Emplead@s

Diálogo participativo, diversidad, conciliación, igualdad de oportunidades y condiciones laborales.



Medio Ambiente

Explotación forestal sostenible, uso de energías renovables en la fabricación de papel, reducción de emisiones, protección de la biodiversidad y gestión de los residuos y del agua.



Organismos reguladores y asociaciones

Colaboración con las administraciones y organismos competentes y cumplimiento de la regulación aplicable.



Sociedad

Apoyo y desarrollo de las comunidades locales.

... y genera una serie de **impactos positivos** en la sociedad y en el entorno.



Preservación de los entornos naturales, la biodiversidad y los procesos ecológicos.

Clara apuesta por energías y tecnologías de vanguardia que reducen el impacto ambiental y contribuyen a la lucha contra el cambio climático.

Equipo comprometido y cualificado gracias a la formación y a la promoción de un buen clima laboral.

Desarrollo y bienestar en las zonas de influencia, gracias al apoyo, formación y colaboración con la comunidades locales.

Producto y servicios competitivos y sostenibles gracias a la consideración de la innovación como un elemento estratégico.

3.2 Entorno de mercado

PANORAMA ACTUAL Y DE FUTURO DE LA ECONOMÍA MUNDIAL Y NACIONAL

Para comprender el desempeño futuro de Iberpapel es necesario visualizar su actividad a gran escala y analizar el entorno de mercado en el que opera. Por

ello, es de gran importancia establecer planes de actuación basados en estimaciones futuras y realizar un estudio previo de los riesgos y oportunidades

que pueden emerger. Iberpapel ha estudiado el panorama económico actual que rodea al sector papelero en los países en los que opera y ha anali-

zado las previsiones futuras que pueden afectar al desempeño de la empresa.

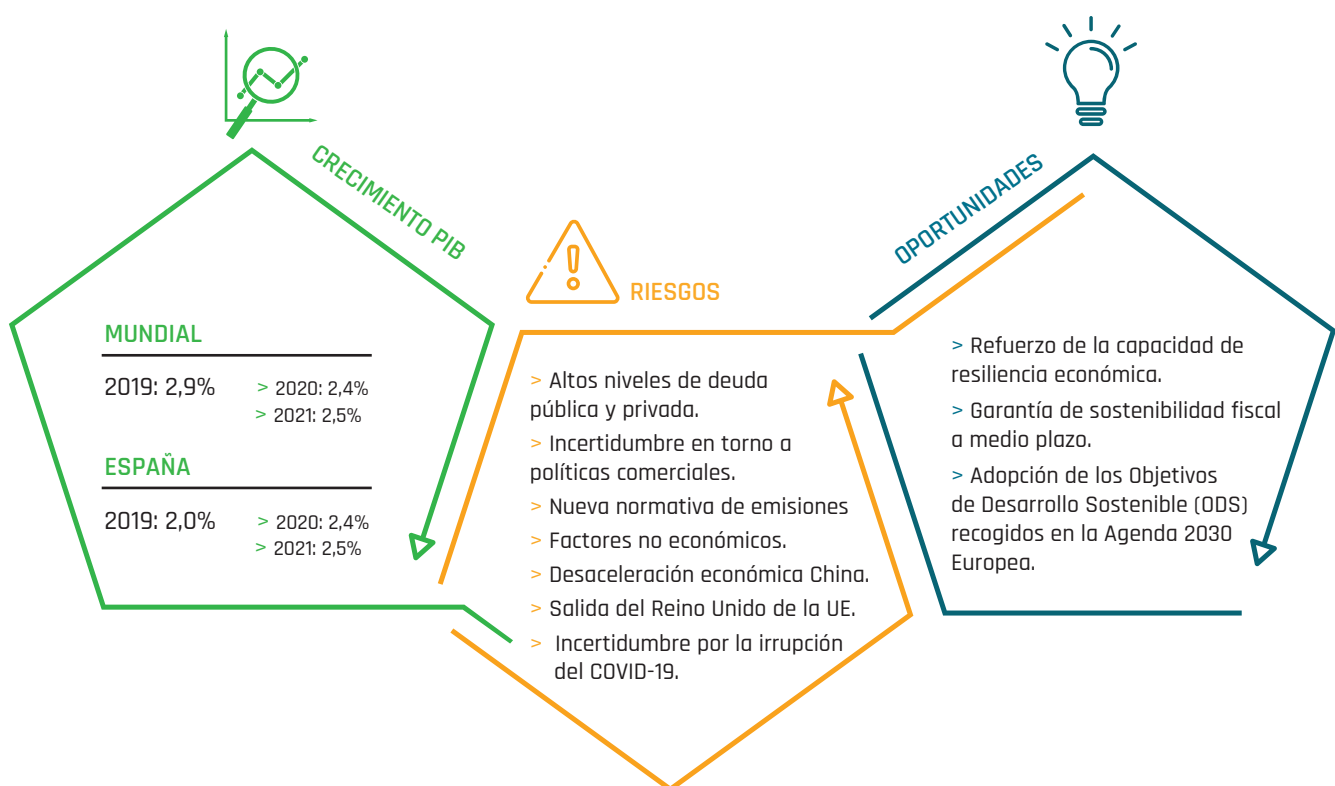

La incertidumbre en la política comercial mundial provocó la inestabilidad del crecimiento económico de 2019, causando de este modo un descenso global del crecimiento del PIB, del 3,7% al 2,9% en un año. Si bien el Fondo Monetario Internacional (FMI) estimaba a principios de 2020 una posible aceleración del crecimiento económico mundial, estimando una tasa del 3,3% en 2020 y del 3,4% en 2021, esta situación ha cambiado comple-

tamente tras la irrupción del COVID-19. En este sentido, la pandemia no solo pasará a la historia por la emergencia sanitaria que está provocando en el planeta o las inéditas medidas de confinamiento impuestas internacionalmente para contenerla, sino también por provocar, en apenas un trimestre, una recesión global sin precedentes que amenaza con precipitar al PIB mundial a una caída del 3% en 2020, que se recuperaría en

2021 para ubicarse en un 5,8%.

A nivel nacional la situación ha seguido una tendencia similar. Según el último informe del FMI, se espera que el impacto de la pandemia duplique el último gran derrumbe anual del PIB, el 3,8% que se dejó en 2009. En este sentido, se espera que el PIB español sufra una caída del 8% en 2020, recuperándose hasta el 4,3% en 2021.

Cabe destacar que el desempleo es otro de los fac-

tores que jugará un papel clave en los próximos años a nivel nacional. En 2019, la tasa de desempleo descendió en un 4,9% respecto al año anterior, convirtiéndose en la tasa más baja desde 2008. Sin embargo, la situación empeorará tras la irrupción del COVID-19 de acuerdo con las previsiones que se han realizado hasta la fecha.



PANORAMA DE LA INDUSTRIA PAPELERA

Es importante incidir en que el papel se encuentra en numerosos aspectos de la vida del ser humano, como en la educación, la comunicación, la higiene,

el comercio o el transporte, entre otros. Esto hace que sea un sector de gran importancia en la evolución de la economía global y que promueva la

sostenibilidad a través de su contribución a la consecución de los Objetivos de Desarrollo Sostenible.

• La producción mundial de papel y cartón ha decrecido en un 2% respecto al año anterior, impulsada por una reducción en la producción de Asia Oriental y Estados Unidos, así como por un descenso en la demanda europea.

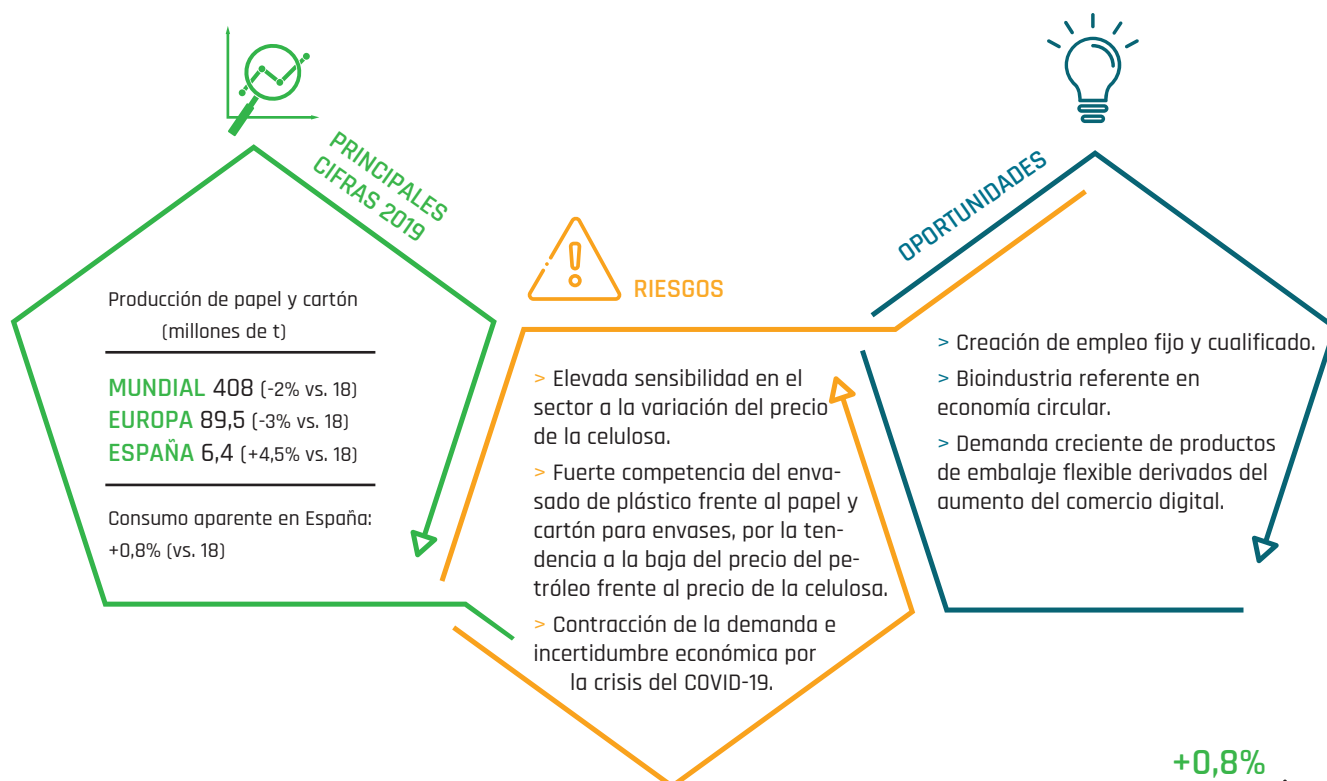

A nivel europeo y según las estadísticas preliminares publicadas en diciembre por la Confederación Europea de la Industria Papelera (CEPI), en 2019 la producción de papel y cartón entre sus países miembros ha descendido en un 3%, alcanzando una producción total de 89,5 millones de toneladas.

Asimismo, esta tendencia a la baja también se observó en muchas otras partes del mundo. China, EE.UU., Japón, Corea y Canadá registraron decrementos de la producción que oscilan entre el 2% y el 4%. Por otro lado, países denominados emergentes, entre los que se incluyen la India, Indonesia, Brasil y Rusia,

han experimentado un crecimiento moderado. Como resultado global, la producción mundial de papel y cartón sufrió una bajada entorno al 2,0% en 2019 respecto al anterior ejercicio, según las primeras estimaciones.

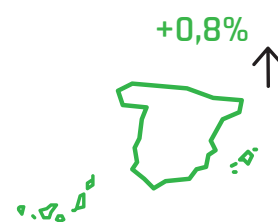

• En España el consumo aparente de papel y cartón ha crecido en un 0,8% respecto al total de 2018, aunque algunas tipologías han sufrido incrementos significativos de hasta el 10%¹.

¹ Cifras de acuerdo a los datos reportados por la Asociación española de fabricantes de pasta, papel y cartón (ASPAPPEL).

PRODUCCIÓN TOTAL DE PAPEL Y CARTÓN

(millones t)

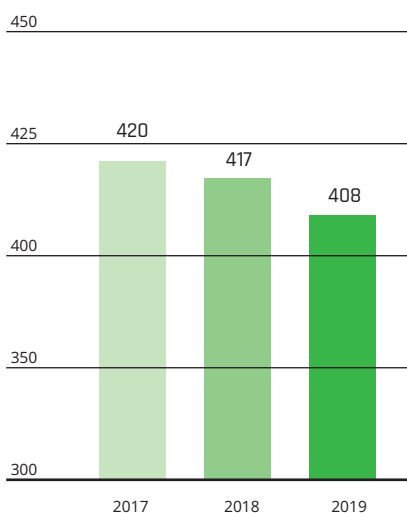

FABRICACIÓN DE PAPEL Y CELULOSA EN LA UNIÓN EUROPEA

6^o Fabricante de PAPEL de la UE

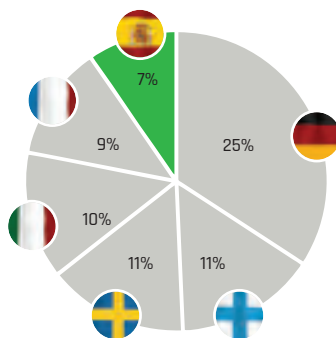

% sobre producción total en la UE

5^o Fabricante de CELULOSA de la UE

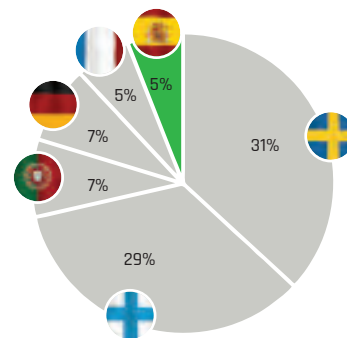

% sobre producción total en la UE

Adicionalmente, según datos de Euro-Graph, las ventas de papel dentro de Europa han disminuido en un 5% frente a las ventas de 2018, mientras que las ventas fuera de Europa se han incrementado en un 1% en el último ejercicio. Del mismo modo, la demanda europea de papel no estucado disminuyó un 4% en 2019 frente al 5,5% de 2018.

La industria papelera de España constituye uno de los sectores más sólidos del país. La competitividad, el crecimiento y el respeto por el medio ambiente son los tres pilares principales que definen y sostienen dicha solidez. Alineada con las nuevas tendencias emergentes, la industria del papel se mantiene en constante evolución, con la atención puesta en la innovación y calidad necesarias

para alcanzar mayores niveles de eficiencia, productividad y especialización, pero mostrando una preocupación por el respeto al medio ambiente y estando siempre la sostenibilidad presente en su actividad.

En España, el consumo aparente de papel y cartón aumentó en 2019 respecto al ejercicio anterior.

Por otro lado, la producción de papel y cartón acumulada en 2019 alcanzó las 6.437 mil toneladas. Esta cantidad representa un incremento del 4,5% a la cantidad acumulada del anterior ejercicio.

Asimismo, los datos adelantados por la AEAT (Agencia Tributaria) durante 2019 muestran un crecimiento de las exportaciones del 2,6%, alcanzando una cantidad total de 2.651 mil toneladas, mientras que las

importaciones de papel registraron un descenso del 8,1%, suponiendo un total de 3.088 mil toneladas de papel y cartón.

En nuestro país, el sector del papel supuso en 2018 el 4,5% del PIB contando con 81 plantas industriales (10 fábricas de celulosa y 71 fábricas de papel y cartón). Asimismo, el sector genera en España 16.280 empleos directos y aproximadamente unos 80.000 empleos indirectos. España continúa siendo el quinto productor de celulosa y sexto productor de papel de la Unión Europea. Todo ello posiciona al sector papelero como un sector de alto valor añadido para la industria española y que genera importantes impactos positivos en la sociedad.



CONCLUSIONES DEL ENTORNO DE MERCADO E IMPACTO EN EL DESEMPEÑO DE IBERPAPEL

- En este entorno de mercado tan complejo donde, como se ha mencionado, la desaceleración de la economía a nivel mundial ha influido en la bajada de la demanda del papel de impresión y escritura a nivel mundial y nacional, Iberpapel ha conseguido mantener los precios de venta, si bien, ha supuesto una ligera cesión en las unidades físicas vendidas. En este contexto de operación, ha alcanzado un beneficio neto de 21,7 mi-

liones de euros, lo que implica un descenso del 14% frente al ejercicio anterior.

- A fecha de publicación de este informe, todavía no hay datos ni previsiones que detallen como la crisis provocada por la irrupción del COVID-19 afectará al sector del papel en particular, si bien las previsiones iniciales no invitan al optimismo.

TENDENCIAS FUTURAS Y LA ADAPTACIÓN DE IBERPAPEL

Con la finalidad de mantener su posición de liderazgo en el mercado y ofrecer un servicio de máxima calidad, trabajamos activamente para anticiparnos a las nuevas tendencias. A partir del análisis realizado, se han observado dos tendencias principales: **economía circular**; y **cambios en los hábitos del consumidor**.

Tendencia 1:

Bioeconomía

La industria del papel europea contempla, en el *Horizonte Europeo 2021-2027* y en su *Hoja de Ruta 2050*, la necesidad de liderar la transición hacia una bioeconomía baja en carbono y sostenible, con el objetivo de reducir las emisiones de CO₂ en un 80% e incrementar la creación de valor añadido en un 50% para 2050. Del mismo modo, durante el ejercicio 2019 en España el 71% del papel consumido fue reciclado, convirtiéndose en el segundo país que más recicla de Europa.

A este respecto, Iberpapel está alineada con el marco europeo y nacional, ya que incluye en su sistema de gestión la utilización de insumos provenientes de recursos **naturales**. En primer lugar, utiliza como materia prima básica la madera, un recurso natural y renovable. En segundo lugar, en el proceso de fabricación de la pasta y papel se aplican criterios de máxima eficiencia y sostenibilidad en su gestión.

Asimismo, posee una línea de recuperación en su proceso de fabricación de pasta de celulosa. Por último,

en esta línea se genera vapor de alta presión que es utilizado en la generación de energía térmica y energía eléctrica. Papelera Guipuzcoana de Zicuñaga (en adelante PGZ) cuenta también con un sistema de cogeneración a partir de un ciclo combinado de gas natural de alta eficiencia que genera simultáneamente calor y electricidad en la propia instalación. Adicionalmente se prioriza la reutilización de los residuos en la propia instalación o mediante la valorización en instalaciones exteriores contribuyendo a la economía circular.

Tendencia 2:

Cambios en los hábitos del consumidor

El auge del comercio electrónico ha puesto en valor la capacidad de la industria papelera para adaptarse a las necesidades de sus consumidores. En los últimos años, los papeles para embalaje, envasado y etiquetado, han crecido por encima del producto interior bruto (PIB) y se estima que esta tendencia va a seguir creciendo, debido al aumento de la compra online y la globalización.

Consumo responsable y sostenible, hay estudios que demuestran que hasta el 44% de los consumidores afirman haber dejado de comprar productos de ciertas marcas que no consideran sostenibles, de lo que se concluye que el respeto por el medio ambiente ya es un elemento a considerar en la toma de decisiones a la hora de elegir unos productos u otros.

Recuperación productos químicos utilizados

Reducción y valorización de los residuos del proceso



Generación de energía térmica con biomasa y gas



El auge del comercio digital

Iberpapel está dando respuesta a este entorno cambiante y, por este motivo, lanzó el "Proyecto Hernani" en el cual se realizará una inversión superior a los 180 millones de euros para poder satisfacer las necesidades de los clientes. Entre nuestros productos y cada vez con más peso destacamos: Zicubag (un nuevo tipo de papel destinado a crear bolsas con alta resistencia mecánica), Zicuflex (un tipo de papel de embalaje) Vellum SC (destinado al etiquetado de productos)



Consumo responsable y sostenible

En este sentido, la obtención de certificaciones verdes, que garantizan el respeto del producto por el medio ambiente y las personas, puede marcar una diferencia competitiva significativa. Por consiguiente, Iberpapel dispone de los certificados PEFC™ y FSC®, reconocidos internacionalmente, y colabora únicamente con proveedores de madera que poseen el certificado de cadena de custodia, asegurando el bienestar del medio ambiente y la integridad del Grupo.

EL SECTOR PAPELERO Y LA SOSTENIBILIDAD

Los grupos de interés a los que van destinados los productos de la industria del papel son cada vez más conscientes del impacto ambiental que conlleva su generación y demandan una mayor funcionalidad de los productos, con una mayor reducción de su huella de carbono asociada. Por ello, en los últimos años, la industria del papel en España ha invertido en nuevas tecnologías y en planes de gestión medioambiental situándose como uno de los más innovadores de la economía nacional.

Como resultado de estas tendencias sostenibles se está promoviendo cada vez más una gestión responsable de los bos-

ques y plantaciones a nivel mundial, así como un mayor aprovechamiento del potencial de la bioeconomía y la economía circular en la industria papelera, basándose en una economía que utilice como insumos para la producción los recursos naturales o residuos.

De forma similar, en España se está persiguiendo una gestión forestal sostenible, con nuevas iniciativas verdes y el desarrollo de procesos más productivos, eficientes y responsables, que tengan un menor impacto en el entorno. De este modo, el sector papelero busca generar riqueza y contribuir a la mejora de la calidad de vida de todos los grupos de interés involucrados en la

cadena de valor del sector, al mismo tiempo que pone en valor a la sociedad hacia el reciclaje y la reutilización de productos, contribuyendo a un futuro sostenible.

La sostenibilidad en Iberpapel

El crecimiento sostenible y la protección del medio ambiente están plenamente integrados en la estrategia del Grupo, formando parte de los valores y de la cultura de la compañía. En este sentido, nos caracterizamos por mantener una política integrada en materia de eficiencia energética y cambio climático, por implantar las mejores tecnologías disponibles para lograr un menor impacto ambiental,

asegurar la reforestación de sus fuentes de madera, potenciar los sistemas de gestión sostenibles y buscar la garantía de calidad en sus productos mediante certificados ambientales.

Todas las estrategias están alineadas con las mejores prácticas existentes en un sector en el que la sostenibilidad está adquiriendo cada vez una mayor relevancia. Asimismo, la Comisión de Responsabilidad Social Corporativa, creada en 2017 y que depende del Consejo de Administración, pone de manifiesto nuestro compromiso con la sociedad y el medio ambiente.



3.3 Nuestra visión estratégica y perspectivas

> [102-19; 102-20; 102-21; 102-26; 102-31]



Iberpapel es un grupo paperoero integrado con presencia internacional formado por 17 sociedades, Iberpapel Gestión, S.A. sociedad dominante y 16 dependientes controladas directa o indirectamente en el 100% de su capital, por lo cual no existen socios con participaciones minoritarias.

ACTIVIDADES DESARROLLADAS POR EL GRUPO IBERPAPEL

- Actividad forestal mediante entidades con domicilio fiscal en España, Uruguay y Argentina.
- Actividad industrial a través de la sociedad Papelera Guipuzcoana de Zicuñaga, S.A.U.
- Actividad comercial por medio de sociedades para la comercialización del papel en España, donde vende aproximadamente 50% de su producción y compañías que exportan el producto principalmente a Europa.

La totalidad de las acciones de la Sociedad dominante están admitidas a cotización en las bolsas de Madrid y Bilbao.

NUESTRO MODELO DE NEGOCIO Y VISIÓN ESTRATÉGICA

El éxito de nuestro modelo de negocio se basa en un alto grado de integración de las diferentes fases del proceso productivo: madera, celulosa, papel y cogeneración. Este modelo nos proporciona una clara ventaja competitiva en cuanto a costes. Todo ello unido al elevado grado de flexibilidad industrial y comercial.

PRINCIPALES FORTALEZAS DE NUESTRO MODELO

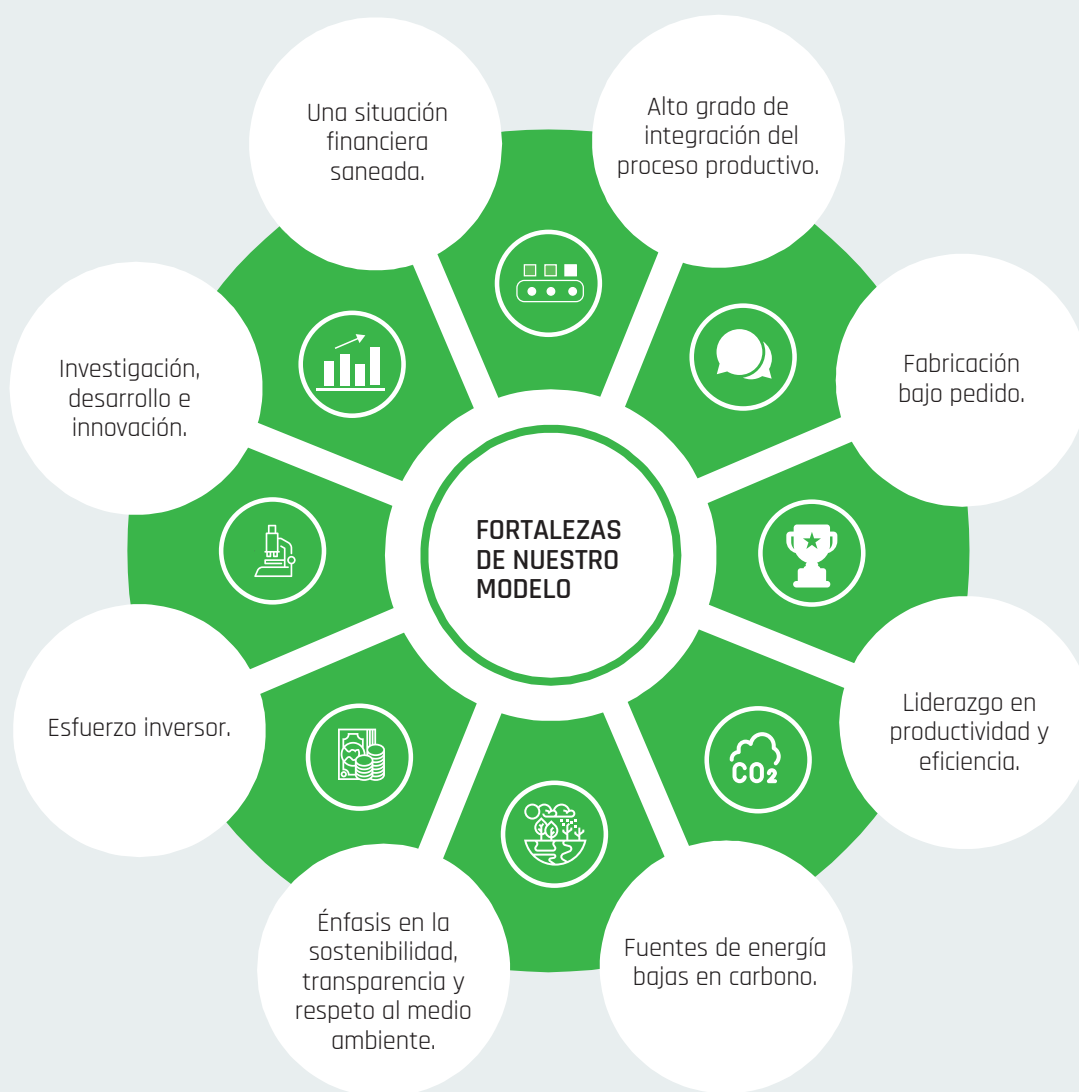

En este sentido, la estrategia de la compañía es consolidar la eficiencia, productividad y control de costes en nuestro modelo, sin renunciar al crecimiento, gracias a nuevas inversiones (como el "Proyecto Hernani") enfocadas a incrementar la capacidad de producción, diversificar el producto y aumentar el crecimiento en los diferentes mercados. La combinación de estos factores diferenciales y nuestras ventajas competitivas nos han permitido alcanzar un buen posicionamiento en el sector y afrontar con garantías situaciones de mercado complejas.





UNA SITUACIÓN FINANCIERA SANEADA

- Grupo Iberpapel cuenta con una saneada situación financiera que le permite ofrecer una retribución competitiva a sus accionistas, a la par que lleva a cabo inversiones que fortalecen sus perspectivas de crecimiento futuro.



ALTO GRADO DE INTEGRACIÓN DEL PROCESO PRODUCTIVO

- La filial (PGZ) dispone de dos plantas: papel y celulosa. En esta última se produce prácticamente la totalidad de la pasta que necesita la fábrica de papel. Asimismo, la compañía dispone también de una sección que produce energía generada a partir de cogeneraciones de biomasa y de gas que abastecen de calor al proceso industrial y vierte energía a la red.



FABRICACIÓN BAJO DEMANDA

- Fabricación bajo pedido, lo que permite:
 - > Mejorar la gestión de los precios.
 - > Garantizar la venta de la totalidad de la producción.
 - > Alcanzar un alto grado de satisfacción de los clientes.



LIDERAZGO EN PRODUCTIVIDAD Y EFICIENCIA

- Insistencia en el control de costes para reforzar el liderazgo de la compañía en productividad.



FUENTES DE ENERGÍA BAJAS EN CARBONO

- Realización de un esfuerzo importante en el uso de tecnologías energéticas con menor impacto ambiental.
- Implementación de la Política de Cambio Climático.



ÉNFASIS EN LA SOSTENIBILIDAD, TRANSPARENCIA Y RESPETO AL MEDIO AMBIENTE

- Apuesta por la integración de la Responsabilidad Social Corporativa (RSC) en la estrategia empresarial como elemento que mejora la competitividad y refuerza la confianza de los grupos de interés.
- Contribuye a los Objetivos de Desarrollo Sostenible a través de sus tres divisiones de negocio.



ESFUERZO INVERSOR

- Continuo esfuerzo inversor a lo largo de la historia realizando mejoras en las instalaciones de forma anual en materia de tecnología industrial y medio ambiente.



INVESTIGACIÓN, DESARROLLO E INNOVACIÓN

- Continua búsqueda de nuevos productos que ofrezcan a la compañía oportunidades de crecimiento.
- Desarrollo de soluciones orientadas a la reducción de emisiones de gases de efecto invernadero, como el realizado en las plantaciones de Iberpapel en Uruguay.

PILARES DE LA ESTRATEGIA DEL GRUPO IBERPAPEL EN 2019



- Un estricto control de costes.
- El eje central de crecimiento del Grupo, "Proyecto Hernani", una clara apuesta por nuevos productos, la innovación y la tecnología.

La vocación internacional complementa la estrategia de crecimiento y ha contribuido a disminuir la exposición al riesgo derivado de la coyuntura

económica. Las exportaciones y las importantes inversiones realizadas, tanto industriales como forestales, nos han dotado de un alto grado

de flexibilidad para hacer frente a variaciones en los precios de los suministros y optimizar la cartera de clientes y las ventas de papel.

ESTRATEGIA POR DIVISIONES



La actual masa forestal de Iberpapel asegura a la división industrial del Grupo un nivel significativo de suministro de su principal materia prima, el eucalipto.

FORESTAL

- Asegurar el abastecimiento de su principal materia prima, el eucalipto, a la división industrial y gestionar las 25.788 ha de terreno forestado.
- Mantener un sistema de silvopastoreo en sus plantaciones sudamericanas integrado en la actividad forestal, combinando el rendimiento de las explotaciones y el respeto a la naturaleza.
- Consolidar el Plan de Mejora Genética y Silvícola y aplicar las mejores tecnologías con el fin de conseguir la mayor calidad de madera, y la integración de la explotación forestal con la fauna.
- Venta en los mercados locales.



Tras el lanzamiento del "Proyecto Hernani" en 2017, la estrategia de la división industrial en los próximos años está centrada en la evolución favorable y puesta en marcha con éxito del proyecto.

INDUSTRIAL

- "Proyecto Hernani". Inversión de más de 180M€ en tecnología industrial, en el periodo 2017-2022, para posicionarse en el subsector de embalaje flexible, en diferentes modalidades. En 2020 arrancará la reforma y ampliación de la planta de celulosa, primera fase.



Continuar con la política de ampliación del mercado de especialidades y producto tradicional tanto en España como en el exterior, ofreciendo productos de mayor proyección y valor añadido.

COMERCIAL

- Ampliación del mercado de especialidades y producto tradicional ofreciendo productos con mejores perspectivas de crecimiento y mayor valor añadido. Esta estrategia permitirá a Iberpapel:
 - Lograr una diferenciación respecto a sus principales competidores.
 - Establecimiento y mantenimiento de relaciones comerciales a largo plazo con nuestros clientes.

INTEGRACIÓN DE LA RSC EN LA ESTRATEGIA Y EN LA GESTIÓN DEL GRUPO IBERPAPEL

La Comisión de Responsabilidad Social Corporativa asiste al Consejo en la supervisión de la estrategia de RSC. La comisión está compuesta por tres miembros del Consejo de Administración, dos Consejeros independientes y el Vicepresidente del Grupo, estando presidido por un Consejero independiente, Don Jesús Alberdi Areizaga. La renovación, reelección y cese de los miembros de la Comisión corresponderá al Consejo de Administración.

Como parte del gobierno de Responsabilidad Social Corporativa, esta comisión se ha fijado como objetivos promover, entre otros aspectos, el desarrollo de la actividad principal del Grupo de forma responsa-

ble, situando a las personas en el centro de su propósito; maximizar la creación de valor sostenible y compartido para sus accionistas, para los demás grupos de interés y el conjunto de la sociedad en la

COMPOSICIÓN DE LA COMISIÓN DE RESPONSABILIDAD SOCIAL CORPORATIVA

Don Jesús Alberdi Areizaga	Presidente
Don Gabriel Sansinenea Urbistondo	Vocal
Don Néstor Basterra Larroude	Vocal

que opera; y gestionar de forma responsable los riesgos y las oportunidades derivados de la evolución del entorno, así como maximizar los impactos positivos de su actividad en los distintos territorios

en los que opera y prevenir y mitigar, en la medida de lo posible, los posibles impactos negativos derivados de su actividad.



Para conocer las competencias y la actividad en 2019, por favor diríjase al Informe de la Comisión de Responsabilidad Social Corporativa de Iberpapel Gestión, S.A. Ejercicio 2019, que encontrará en la página web del Grupo en la sección de Gobierno corporativo.

Esta comisión se ha reunido en 2019 un total de tres veces, con el objetivo de impulsar y orientar la actuación de Iberpapel en materia de Responsabilidad Social Corporativa e informar sobre el actual estado en esta materia al Consejo de Administración.

La Política de Responsabilidad Social Corporativa, aprobada por el Consejo de Administración en 2018, emerge como el punto de referencia a través del cual se contribuya a definir e impulsar comportamientos que permitan generar valor en el marco de una cultura de responsabilidad social que se traduzca en el desarrollo responsable en todas las entidades que integran el Grupo.

Adicionalmente, dispone de otras políticas donde formaliza sus compromisos relacionados con aspectos clave en materia de desempeño financiero y

no financiero, tales como la nueva Política de Anticorrupción en aspectos de cumplimiento, la Política de Diversidad del Consejo de Administración, entorno a los aspectos sociales, o la Política de Cambio Climático en cuanto a compromisos ambientales.

En esta última, se reconoce la gravedad de la amenaza que supone el calentamiento global tanto para la sociedad como para el negocio, así como los campos de actuación. Esta política se ha integrado plenamente en la visión estratégica del Grupo, como medio de creación de valor para sus grupos de interés a la vez que contribuye a la sostenibilidad del propio negocio.

Este plan da prioridad a una serie de cuestiones que Iberpapel considera estratégicas, entre las que se encuentran la eficiencia energética, el aprovechamiento energético de la

biomasa y la absorción de CO₂ por sus sumideros forestales.

En los próximos ejercicios seguiremos implementando planes que desarrollen estas políticas existentes y que ayuden a inculcar esta no solo en la cultura de la empresa, sino también en el rumbo estratégico. En este sentido, entre los objetivos establecidos para 2020, se encuentra el desarrollo de un Plan de Igualdad que garantice, entre otras cuestiones, una máxima de los valores del Grupo: la igualdad de trato y de oportunidades entre hombres y mujeres.

Para conocer en mayor detalle nuestro enfoque de gestión de la RSC y los compromisos que hemos establecido en esta materia, por favor diríjase al capítulo 4 de este Informe.

PERSPECTIVAS DE FUTURO

Iberpapel afronta los nuevos retos del mercado desde una posición privilegiada, ya que la compañía ha sabido adaptarse a las necesidades del mercado gracias a su estrategia y a las ventajas competitivas de su modelo de negocio, invirtiendo más de 230 millones de euros en innovación y mejora entre el año 2000 y 2016.

Por otro lado, el grupo realizará durante el periodo 2017-2022 una inversión superior a los 180 millones de euros en el "Proyecto Hernani" con el objetivo de aumentar la capacidad de producción de su planta de celulosa y papel, y adaptarse a la demanda de mercado de papeles especiales, productos de mayor proyección y margen.

3.4 Inversión e innovación en el Grupo Iberpapel

> [203-1]

UNA HISTORIA DE INVERSIÓN E INNOVACIÓN CONTINUA

En Iberpapel creemos que la clave para asegurar el crecimiento sostenible es apostar por la mejora continua de procesos, invirtiendo en aquellas actividades que mejoren nuestra competitividad con el objetivo de desarrollar nuestra actividad de forma eficiente, integrada y orientada a la generación de valor de nuestros grupos de interés.

En el periodo 2000-2019 el Grupo ha invertido más de 264 millones de euros. A lo largo de este periodo, las inversiones más significativas en la División Industrial han sido la ampliación de la capacidad de producción de papel, arrancando en el año 2000 una nueva máquina de papel, la ampliación de la fábrica de celulosa en 2002 y la construcción de una planta de cogeneración de gas de 50 MW en 2008.

Esta significativa inversión en la mejora de la unidad productiva, sin duda ha repercutido de forma muy positiva tanto en la calidad de nuestro papel, como en la competitividad de nuestros productos.

En lo que a innovación se refiere, señalar la diversificación del producto tradicional realizada en los últimos años por la División Comercial, lanzando nuevos productos, entre los que destacan principal-

mente: Zicubag (Papel para bolsas, con alta resistencia mecánica), Zicubag GR (Papel antigrasa) Zicuflex (Papel para embalaje) y Vellum SC (frontal para etiquetas).

En la División Forestal destaca la inversión de 10 millones de euros en 2010 destinados a la adquisición de nuevas parcelas forestales con el objetivo de posicionarse en el sureste uruguayo.



ÚLTIMO CASO DE ÉXITO:
Primera fase "Proyecto Hernani". Ampliación y modernización de la planta de celulosa (2018-2019) que entrará en funcionamiento en 2020. Inversión del proyecto al 31/12/2019: 34 millones €.



CASO DE ÉXITO I+D+i: "Proyecto Hernani" celulosa.

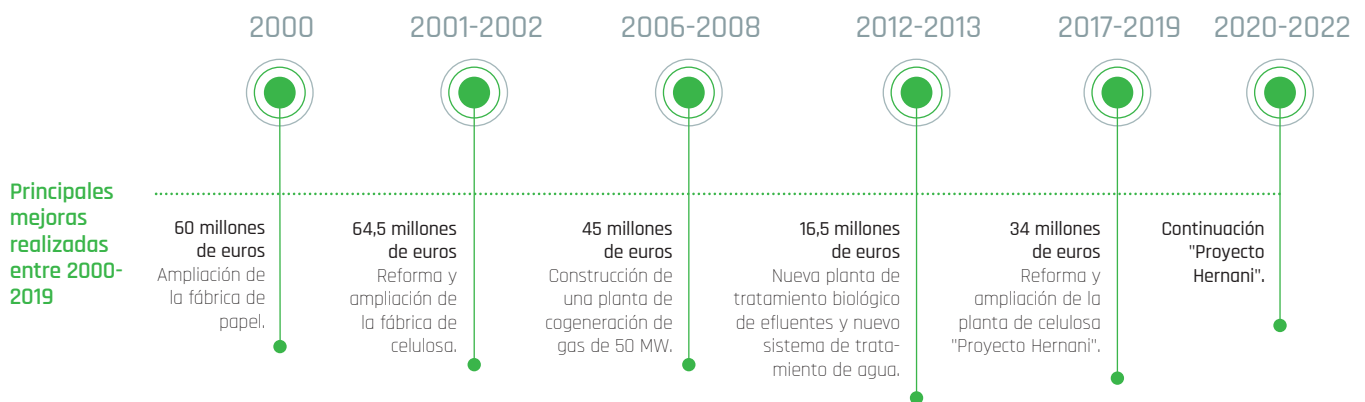

En un contexto de constante cambio, Iberpapel ha sabido adaptarse y aprovechar su potencial para llevar a cabo proyectos de gran envergadura, que fortalezcan su competitividad en los próximos años.

“PROYECTO HERNANI”, LA APUESTA DECIDIDA POR EL FUTURO

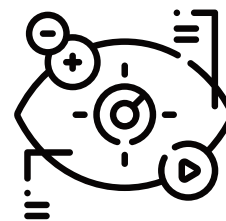

Grupo Iberpapel anunció en mayo del 2017 el lanzamiento del “Proyecto Hernani”, eje central de su estrategia 2017-2022, que tendrá un impacto relevante en el crecimiento y competitividad futura.

Este proyecto, que va a implicar unas inversiones clave por un importe superior a los 180 millones de euros, en favor del crecimiento y la competitividad en el corto, medio y largo plazo, está dividido en dos subproyectos:

- Por un lado, la reforma y modernización de la actual planta de celulosa; con un desembolso de más de 50 millones de euros. La puesta en marcha de las nuevas instalaciones, y la

interconexión con las existentes, está prevista para 2020. Esta transformación tiene como objetivo mejorar de manera substancial la calidad del producto final, la productividad, la eficiencia, la seguridad y el impacto medioambiental neto de la planta en su conjunto. Así mismo, se incorporarán mejoras tecnológicas y ambientales y se incrementará entre un 15% y un 20% la producción de fibra.

- Por otro lado, con una inversión superior a los 130 millones de euros, con el objetivo de ampliar la capacidad. Así como el desarrollo de un nuevo proceso productivo para la fabricación eficiente de papel MG de alta calidad, se instalará una nueva máquina de papel para la elaboración de papel para la elaboración de papel en blanco y en colores de alta calidad, para embalaje y envoltorios. Esta parte de la inversión está retrasada en más

de dos años y medio, por dilaciones en las concesiones de las autorizaciones administrativas necesarias.

Una vez finalizado, nos permitirá ampliar la capacidad de producción y diversificar producto, dirigiéndonos a nuevos sectores con un potencial de crecimiento muy superior al de impresión y escritura, y con un claro valor añadido para los clientes.



Planta de papel
Inversión estimada superior a los **130 MILLONES EUROS**

¿Qué se va a realizar? Instalación de una nueva máquina de papel para la fabricación de papel en blanco y en colores de alta calidad, para embalaje y envoltorios.

Principales beneficios
• Incremento de un 34% de la capacidad de producción de papel.



Planta de celulosa
Inversión estimada superior a los **50 MILLONES EUROS**

¿Qué se va a realizar? Reforma y modernización actual de la planta de celulosa, incorporando mejoras tecnológicas y ambientales.

Principales beneficios
• Incremento de entre un 15-20% de la capacidad de producción de pulpa de eucaliptos.

● Inversión realizada
● Inversión pendiente

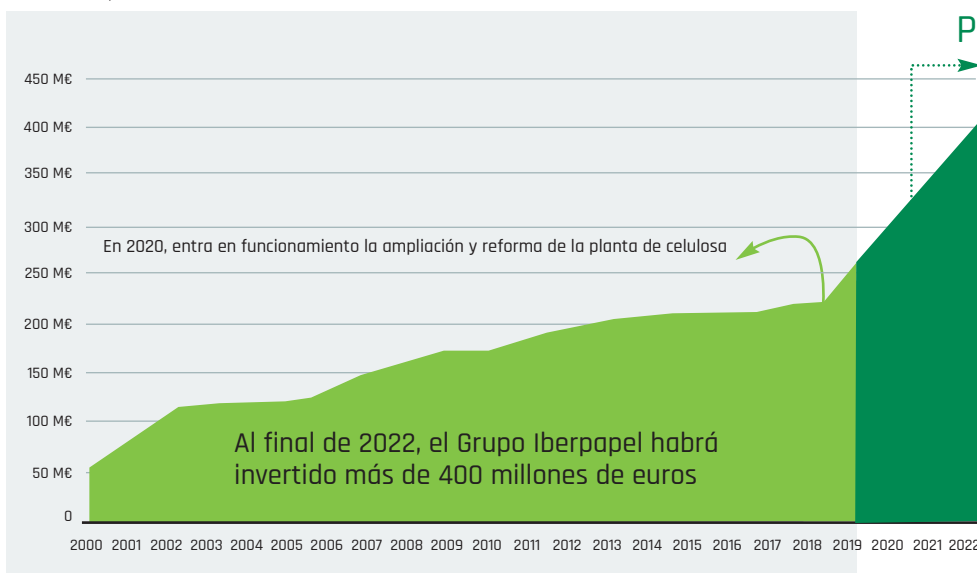

Proyecto Hernani (2020-2022)



3.5 El negocio del Grupo Iberpapel

> [102-2, 102-4, 102-6]

LA ESTRUCTURA DE NEGOCIO

El Grupo cuenta con más de 80 años de historia y de experiencia en el sector papelero. Dispone de un modelo de producción integrado constituido por

tres divisiones que abarcan toda la cadena de valor del papel, desde el origen (División Forestal) hasta su puesta en el mercado (División Comercial),

pasando por los procesos de transformación de la materia prima (División Industrial). De este modo, se maximiza la generación de

valor y se generan sinergias entre las distintas divisiones con el objetivo de fortalecer la competitividad.



Tenemos una sólida presencia internacional a través de nuestras tres divisiones:

**EUROPA Y
ÁFRICA**
• Agentes
comerciales

● Albania | Alemania | Argelia | Austria | Bélgica | Bosnia | Croacia | Dinamarca | Egipto | Eslovaquia | Eslovenia | Francia | Grecia | Hungría | Irlanda | Italia | Macedonia | Marruecos | Países Bajos | Polonia | Portugal | Reino Unido | República Checa | Rumania | San Marino | Serbia | Túnez y Turquía.

SUDAMÉRICA
• Plantaciones
forestales

• Plantaciones forestales

ESPAÑA

- Plantaciones forestales
- Planta industrial
- Divisiones y agentes comerciales

● La Palma del Condado (Huelva).
● Hernani (Guipúzcoa).
● Barcelona | Irún | Madrid | San Sebastián | Sevilla.

- Argentina: repoblamiento, aprovechamiento forestal y comercialización de madera en Colón.
- Uruguay: repoblamiento, aprovechamiento forestal y comercialización de madera en Paysandú y Montevideo.

IBERPAPEL, UNA HISTORIA DE ÉXITOS

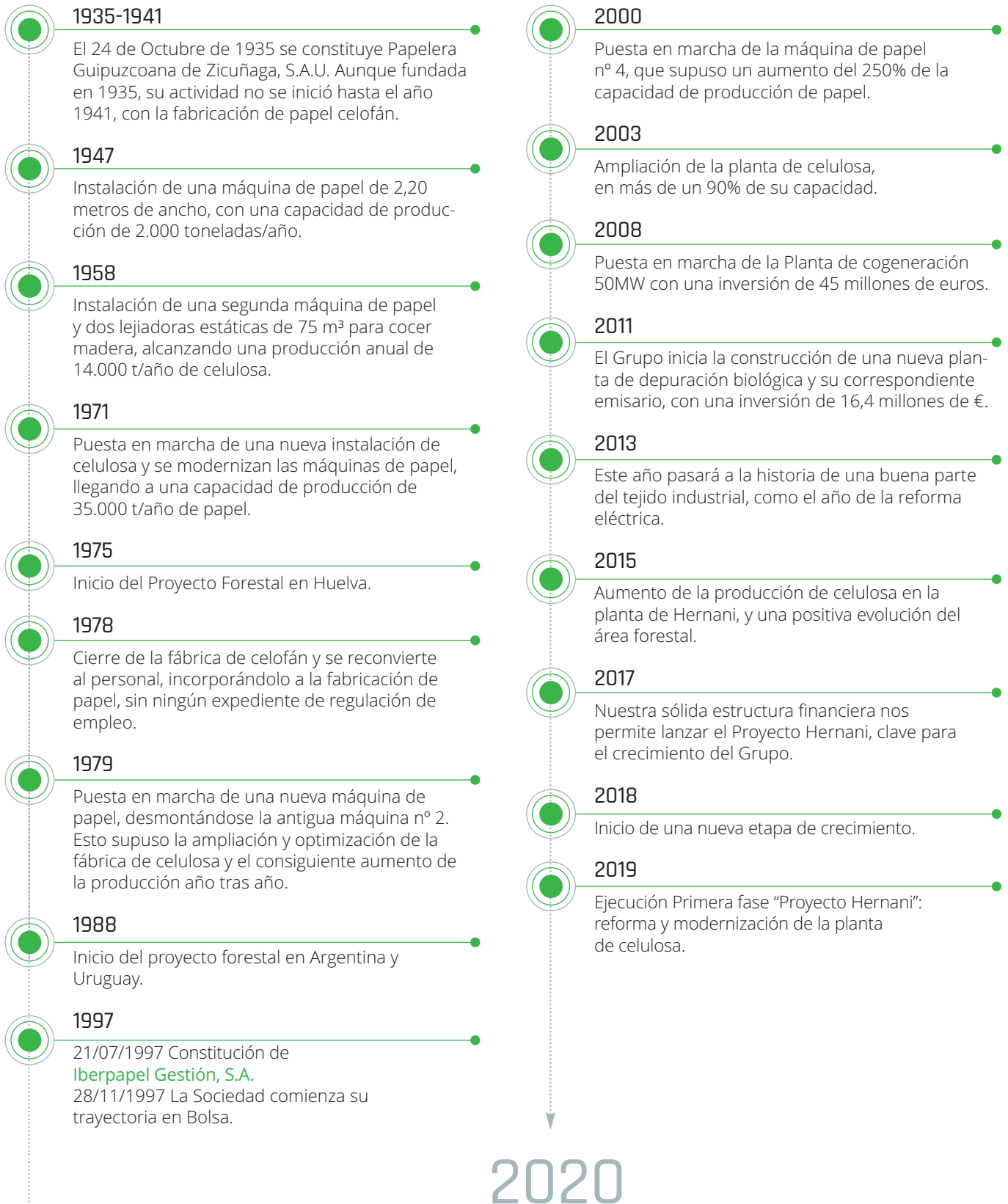

3.5.1 División forestal

> [103-2, 103-3, 304-2]

LA GESTIÓN FORESTAL SOSTENIBLE: UN FACTOR CLAVE

La gestión forestal está orientada a alcanzar el máximo rendimiento de las explotaciones bajo los más exigentes criterios de sostenibilidad.

En la última década, el interés mostrado en la protección y gestión de las masas forestales ha aumentado debido a la mayor conciencia sobre su función en el ciclo mundial del carbono, y los beneficios directos e indirectos que este activo proporciona a la sociedad. Por ello, todos los agentes están dirigiendo sus esfuerzos hacia la gestión forestal sostenible, es decir, la ordenación, la conservación y el desarrollo sostenible de los bosques del mundo.

“Las masas forestales actúan de sumideros de carbono, absorbiendo 2.000 millones de toneladas de CO₂ cada año”¹

Estos esfuerzos quedaron reflejados en el Acuerdo de París sobre Cambio Climático, aprobado por 195 países el 11 de diciembre de 2015, reconociendo formalmente la función decisiva que desempeñan los bosques y árboles para determinar la acumulación de gases de efecto invernadero (GEI) en la atmósfera y promoviendo su gestión sostenible, favoreciendo la conservación forestal y evitando la deforestación. Dentro de los 17 Objetivos de Desarrollo Sostenible

de las Naciones Unidas (ODS) aprobados en 2015 se incluye, la gestión forestal sostenible en el Objetivo 15: vida de ecosistemas terrestres, estableciendo un total de 12 metas específicas para 2030.

“Los bosques son parte integrante del desarrollo sostenible del planeta, debido a los beneficios económicos, socioculturales y ambientales que proporcionan, ya que desempeñan una función esencial en el ciclo del agua, la conservación de los suelos, la fijación de carbono y la protección de los hábitats. Su gestión sostenible es crucial para lograr una agricultura sostenible y alcanzar la seguridad alimentaria”¹.

Los bosques y los árboles respaldan la agricultura sostenible debido a que, entre otras cosas, estabilizan los suelos y el clima, regulan los flujos de agua y proporcionan sombra, refugio y un hábitat a los polinizadores y los depredadores naturales de plagas agrícolas. Cuando se integran en los territorios agrícolas, los bosques y los árboles permiten aumentar la productividad de la agricultura. También ayudan a proporcionar seguridad alimentaria a cientos de millones de personas, para quienes constituyen importantes fuentes de alimentos, energía e ingresos durante épocas difíciles. Reconocer estas compensaciones recíprocas y encontrar un equili-

brio entre ellas permitirá a los encargados de formular las políticas, orientar mejor los recursos para poder acelerar los logros en todo el ámbito de la Agenda 2030¹.

En el informe del *Estado de los bosques* se explica que la deforestación, principalmente debida a la conversión de la tierra forestal en tierra agrícola y ganadera, amenaza no solo a los sectores que se benefician en algún aspecto de la comunidad forestal, sino que afecta gravemente a la variedad de vida del planeta. Los cambios de uso de la tierra aumentan la pérdida de hábitats, la erosión del suelo, la reducción de las fuentes de agua limpia y la liberación de carbono a la atmósfera, por lo que encontrar la fórmula de aumentar la producción agrícola para mejorar la seguridad alimentaria sin reducir la superficie forestal es uno de los grandes retos de nuestro tiempo.



¹ Fuente: El estado de los bosques del mundo 2018, FAO

15 VIDA DE ECOSISTEMAS TERRESTRES

ODS 15: Proteger, restablecer y promover el uso sostenible de los ecosistemas terrestres, gestionar de modo sostenible los bosques, luchar contra la desertificación, detener e invertir la degradación de las tierras y detener la pérdida de biodiversidad.

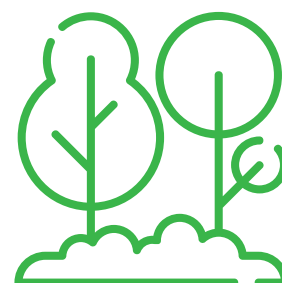

LA DIVISIÓN FORESTAL EN DETALLE

En la actualidad, poseemos un patrimonio forestal total de 25.788 hectáreas, de las cuales, 19.671 se encuentran en Sudamérica, representando el 76% de nuestro patrimonio forestal total. A finales de 2019, el patrimonio forestal se distribuía como se indica en la figura siguiente:

DISTRIBUCIÓN PATRIMONIO FORESTAL. 2019
(hectáreas/país)

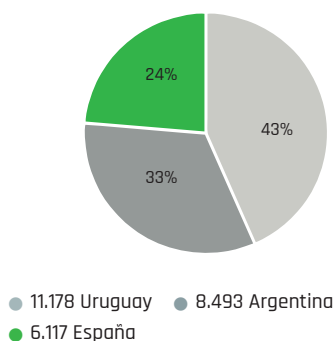

ESTRUCTURA DE LA DIVISIÓN FORESTAL

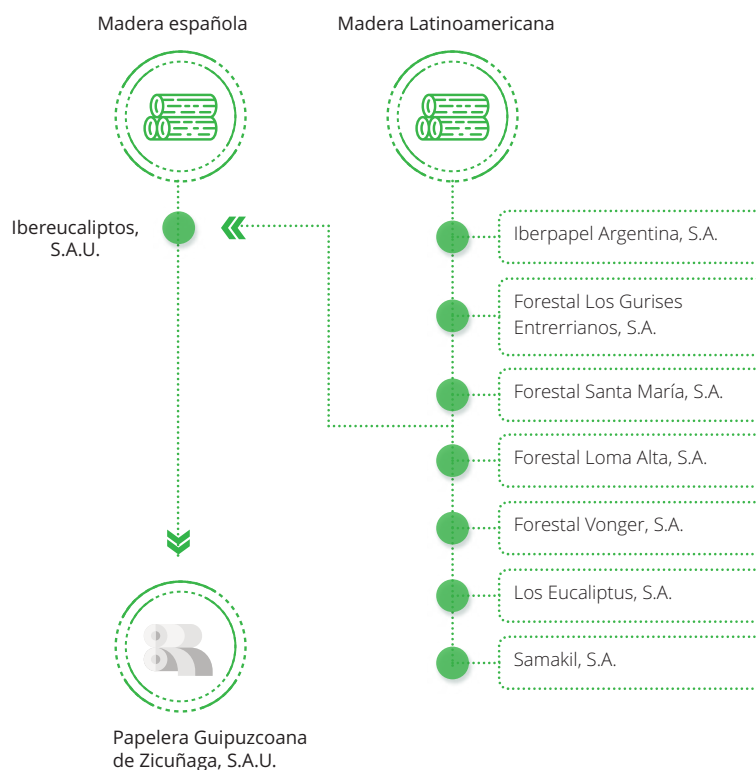

Nuestro Grupo trabaja, principalmente, con *Eucalyptus globulus ssp globulus Labill*, Eucalipto blanco, de procedencia ibérica. La madera se adquiere a productores de la cornisa Cantábrica y Portugal. El mercado europeo de madera se caracteriza por ser deficitario y volátil, por lo que disponer de reservas de madera propia nos proporciona una ventaja competitiva, ya que nos protege frente a las posibles tensiones de oferta y demanda que dificultan el aprovisionamiento de esta materia prima básica, y frente a las variaciones cíclicas de los precios en la península ibérica.

En Iberpapel somos conscientes de la vital importancia que tiene la gestión forestal sostenible en nuestra industria, ya que la madera es nuestra materia prima esencial para la fabricación del papel. Los criterios de sostenibilidad que seguimos tienen como objetivo garantizar el crecimiento y la persistencia de las masas forestales y de sus valores asociados, promovemos de forma continua y permanente la optimización de los procesos pro-

ductivos en armonía con la conservación del medio ambiente. En línea con esta filosofía, la empresa ha establecido las siguientes pautas de actuación en la gestión forestal:

- Incorporación paulatina de semillas de las mejores procedencias y selección de árboles superiores.
- Preparación del terreno priorizando la conservación del suelo, utilizando las mejores técnicas conservacionistas.
- Implantación de sistemas silvopastoriles, integrando el uso anterior de los suelos, tradicionalmente ganaderos, en los proyectos forestales.
- Recuperación de la capacidad productiva de los suelos mediante implantación de praderas y su mejora permanente con especies forrajeras, control de malezas y estabilización de cárcavas y erosiones producidas por el agua de lluvia.
- Compromiso de reducción de uso de agroquímicos.

Nuestro sistema productivo forestal ha merecido el reconocimiento de los organismos gubernamentales uru-

guayos, contando con la aprobación de los proyectos forestales presentados y categorizándolos, en su mayoría, como "Bosques Protectores Artificiales" por sus beneficios sociales, ambientales y económicos. La última finca que ha obtenido este reconocimiento ha sido "El Flaco", a finales de 2014.

América Latina se encuentra a la cabeza de las áreas en desarrollo en cuanto a la promoción de la inversión privada en los bosques. La elevada proporción de bosques de propiedad privada en la región es uno de los factores que han impulsado esta tendencia. Estos países también han sido pioneros en la utilización de instrumentos fiscales, en particular, los pagos por servicios ambientales (o de los ecosistemas), diseñados para alentar una gestión ambiental más adecuada. Otras estrategias utilizadas en el área incluyen el establecimiento de fondos forestales nacionales específicos y la promoción de nuevas alianzas a través de enfoques de cartera destinados a recabar fondos. Así mismo,

Argentina y Uruguay, como países del cono sur, están muy bien posicionados para disfrutar de las ventajas que proporciona ser productores de madera a un menor coste, en comparación con los productores tradicionales del hemisferio norte. La superficie forestal tanto en Uruguay como Argentina es superior al millón de hectáreas. En Argentina concentradas

principalmente en las provincias de Misiones, Corrientes y Entre Ríos. En Uruguay se distribuyen a partes iguales entre las zonas norte, litoral oeste, centro, noreste y sudeste.

Con la finalidad de reducir el grado de dependencia del suministro de recursos forestales de la península Ibérica y para aumentar el autoabastecimiento, Iberpapel diseñó un plan de

expansión en Sudamérica. En el año 1988 se adquiere la primera finca en Argentina y un año después, en Uruguay, iniciando así nuestra actividad forestal en Latinoamérica. El siguiente esquema recoge los hitos más significativos de nuestro proyecto de inversión en Latinoamérica y España.



PRINCIPALES INVERSIONES DEL GRUPO IBERPAPEL

ESPAÑA

- **1975:** Comienza el proyecto de adquisición de patrimonio en Huelva, con la compra de 264 ha. repartidas en dos fincas El Naranjal y Sierra del Águila.
- **1975-1980:** Durante estos primeros cinco años se adquieren 3.554 has, distribuidas en 26 fincas en la provincia de Huelva, repartidas por la zona de la Sierras de Aracena y el Andévalo.
- **1982-1983:** Se adquieren tres fincas más en la zona de la Sierra de Aracena, con un total de 599 ha.
- **1983-1984:** Se adquieren dos importantes fincas linderas, en la zona de la campiña de Huelva. Se estabiliza el patrimonio en 6.117 ha. en España.

LATINOAMÉRICA

- **1988-1989:** Adquisición de tierras forestales en Departamentos de Colón y Concepción de Uruguay, Entre Ríos, R. Argentina y Departamento de Paysandú, R. Oriental del Uruguay.
- **2005:** Inicio de posicionamiento estratégico en el sureste uruguayo.
- **2007:** Los Eucaliptus, S. A. obtiene la autorización genérica del gobierno para ser propietario de terrenos forestales en Uruguay.
- **2008:** Los Eucaliptus S.A. obtiene la certificación de manejo forestal de su patrimonio por la norma FSC®.
- **2010:** Se llega a las 10.000 hectáreas en el sureste uruguayo en los departamentos de Canelones, Lavalleja y Maldonado.
- **2013:** Comienza en Argentina la implantación de especies de eucaliptos con destinos a madera sólida.
- **2014:** Inicio de la comercialización de madera desde Uruguay.
- **2016:** Los Eucaliptus S.A. firma un convenio para la construcción de un puente que permitirá el transporte de mercancías por la zona, en el departamento de Canelones.
- **2018:** Los Eucaliptus S.A. obtiene la renovación de la certificación de manejo forestal de su patrimonio por la norma FSC®.
- **2019:** El patrimonio forestal en Argentina obtiene la certificación UY20/81841041 por PEFC/CERFOAR.



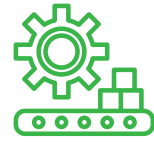

3.5.2 División Industrial

Iberpapel se ha convertido en una referencia del sector de fabricación del papel de impresión y escritura gracias a su tecnología industrial y medioambiental, apoyada en el continuo esfuerzo inversor.

La División Industrial es la encargada de la transformación de las materias primas para obtener el producto final. Esta actividad se desarrolla en la factoría, unidad de producción, cuyas instalaciones se encuentran en la localidad guipuzcoana de Hernani. Es la división que emplea a la mayor parte de la plantilla y en la que se realizan nuestros proyectos de inversión más significativos.



LA DIVISIÓN INDUSTRIAL, DE UN VISTAZO

La fábrica de Hernani, división industrial, se compone de dos plantas integradas, una de celulosa y otra de papel, de forma que casi la totalidad del papel se obtiene a partir de la celulosa fabricada en la misma planta, y una sección de energía.

- **Planta de celulosa:** partiendo de madera de eucalipto, se produce la pasta de celulosa necesaria para la fábrica de papel.

- **Fábrica de papel:** en ella se obtiene el producto final, papel de impresión y escritura.

- **Sección energía:** consiste en una planta de cogeneración de energía renovable y dos ciclos combinados de gas de alta eficiencia, los cuales producen la energía térmica necesaria para las plantas de papel y celulosa, y la energía eléctrica que se vierte a la red.

ESQUEMA DE PGZ (PAPELERA GUIPUZCOANA DE ZICUÑAGA)

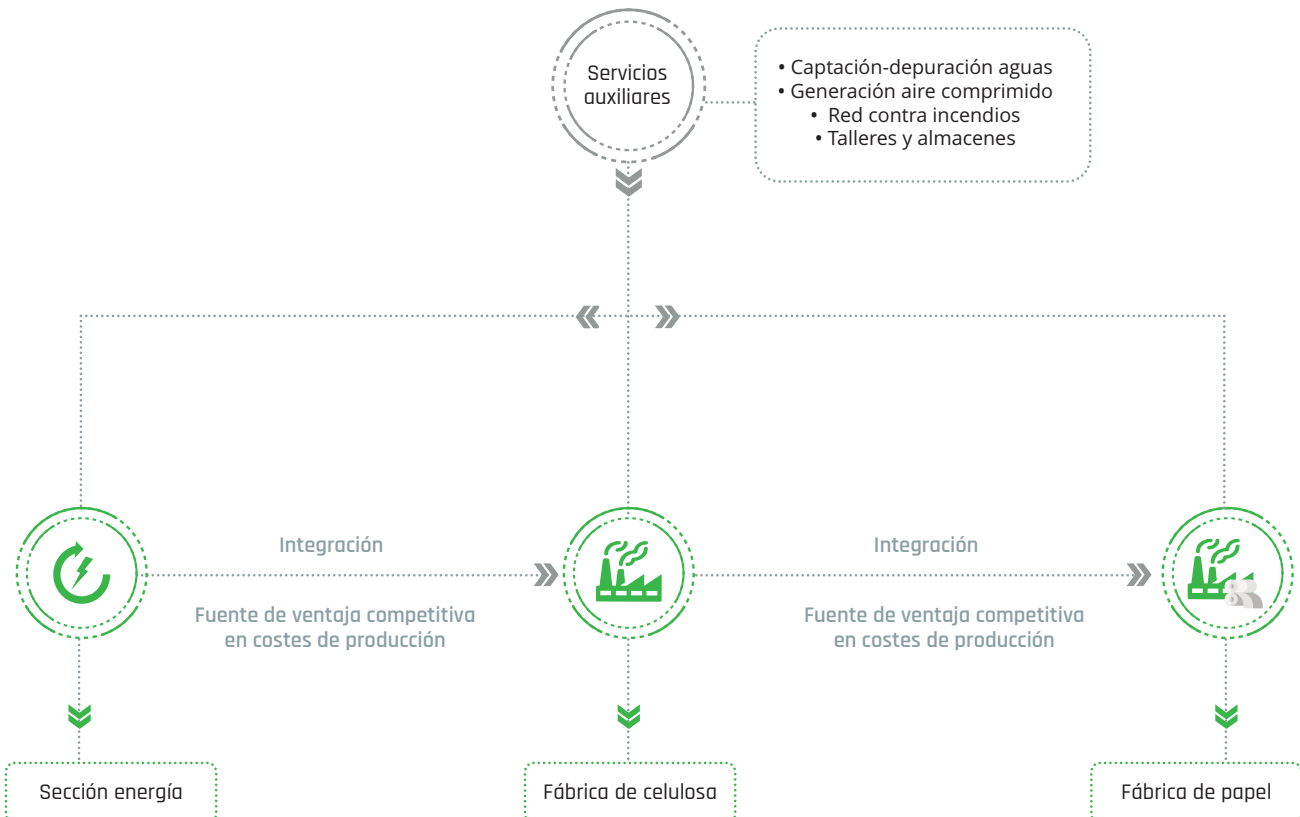

FÁBRICA DE CELULOSA

La madera, siempre de eucalipto, llega a la fábrica en camiones ya descortezada. Directamente desde el camión, o en algunos casos desde pilas de almacenamiento, pasa a la sección de troceado donde se transforma en pequeñas astillas que se envían al digestor, para la cocción de la materia en continuo.

El digestor se alimenta de astillas junto con lejía NaOH (sosa cáustica) y Na₂S (sulfuro sódico). Una vez dentro se cuecen las astillas, sometiendo a la mezcla de madera y álcali a temperaturas de 150°C durante un determinado tiempo. El proceso es continuo, es decir, sin interrupción en la entrada de astillas y salida de madera cocida.

En la salida, se separan las fibras o pasta y las lejías. El proceso de separación no es completo ya que la pasta contiene restos de lejía o licor negro, denominado así por contener cierta cantidad de materia (orgánica) de color negro procedente de la madera,

lo que le confiere una viscosidad y color oscuro característico.

A partir de aquí, el proceso se divide en dos líneas, la de Fibra que trata la pasta y la de Recuperación que procesa el licor negro.

- **Fibra:** la madera cocida, es sometida a un proceso de tamizado grueso, para la separación de incocidos, así como a depuración y posterior lavado para retirar los restos de lejía. El producto obtenido se denomina pasta cruda y se almacena en un silo donde finaliza la fase de cocción.

A continuación, la pasta cruda pasa a la planta de blanqueo donde, por medio de un proceso ECF (libre de cloro elemental), se eliminan los restos de ligninas de la celulosa, y tras someterse a una nueva depuración de elementos extraños, se obtiene pasta blanca apta para la fabricación de papel.

- **Lejías:** una vez concentradas en la planta de evaporación, pasan a la caldera de licor negro donde por la

combustión de los restos orgánicos, que contienen fundamentalmente ligninas, se obtiene energía para calentar agua y producir vapor a alta presión. Por otra parte, se recupera la parte inorgánica del licor negro en forma de mineral fundido.

El vapor se turbinando produciendo energía eléctrica para la entrega a la red, y a la salida de las turbinas se utiliza su energía térmica, tanto en las plantas de celulosa (para calentar la lejía del digestor), como en las máquinas de papel para calentar los cilindros que secan la hoja.

El mineral fundido, que contiene principalmente Na₂CO₃ (carbonato sódico) y Na₂S (sulfuro sódico), sigue la línea de recuperación pasando a la planta de Caustificación, donde con adición de CaO (cal), se obtiene de nuevo la lejía necesaria para la cocción de la madera. A su vez el CaO (cal) se fabrica en el horno de cal como subproducto del proceso de recuperación.

ESQUEMA FÁBRICA DE CELULOSA

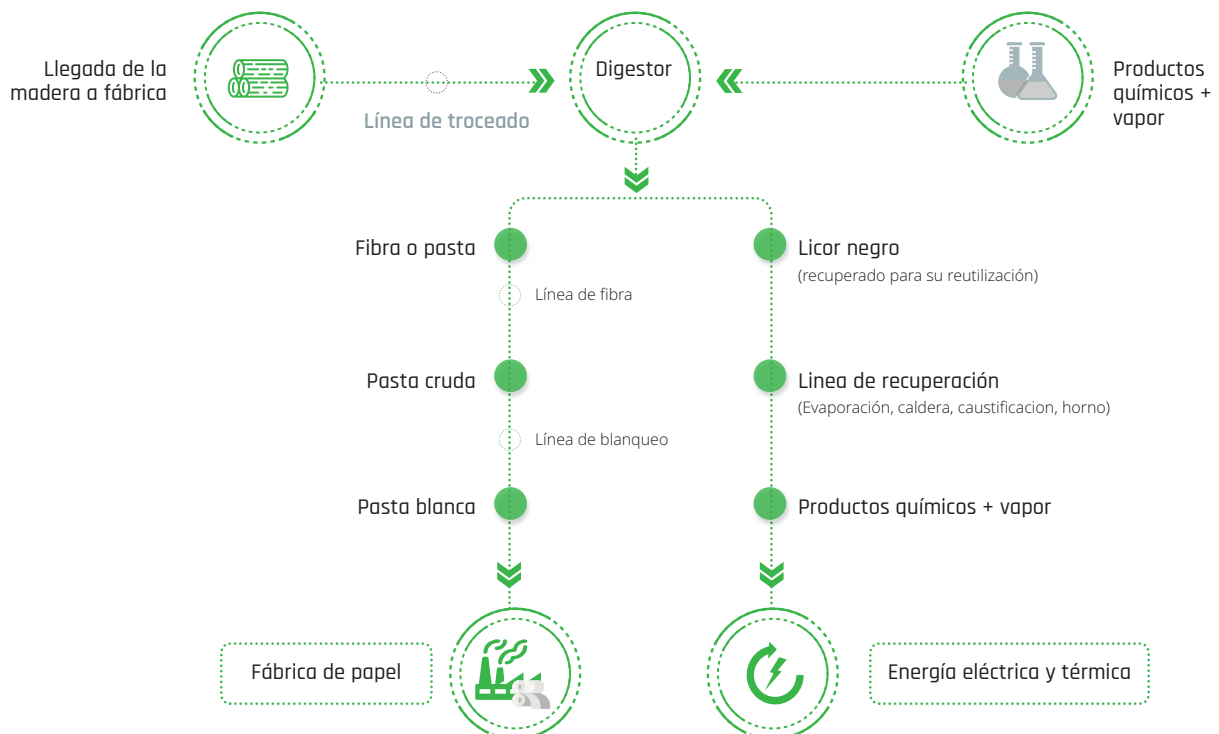

FÁBRICA DE PAPEL

Está formada por tres líneas independientes, cada una de las cuales se compone de una sección de preparación y depuración de pastas, una sección de recuperación de fibras y agua, una máquina de papel y dos bobinadoras.

El hecho de disponer de tres líneas de fabricación independientes y doble línea de rebobinado en cada una de ellas, hace la producción muy flexible, condición necesaria para nuestro sistema de fabricación de "calidades" y "contra pedido", suponiendo una ventaja competitiva con respecto a otros fabricantes con producciones totales similares o superiores.

SECCIÓN ENERGÍA

Está compuesta por una planta de cogeneración de energía renovable y dos ciclos combinados de alta eficiencia. Suministra la energía térmica (vapor) requerida en el proceso industrial, y produce energía eléctrica que se consume y sus excedentes se vierten a la red. Está compuesta por:

- Caldera auxiliar o de potencia.
- Cogeneración de biomasa con turbina de vapor a contra presión de 20 MW eléctricos.
- Cogeneración de gas en ciclo combinado, con turbina de gas (12 MW), caldera de recuperación de gases y turbina de vapor (5 MW).
- Cogeneración de gas en ciclo combinado, con turbina de gas (42,5 MW), caldera de recuperación de gases y turbina de vapor (7,5 MW).
- Turbina hidráulica de generación eléctrica (250 kW).

ESQUEMA DE LA SECCIÓN DE ENERGÍA (COGENERACIONES)

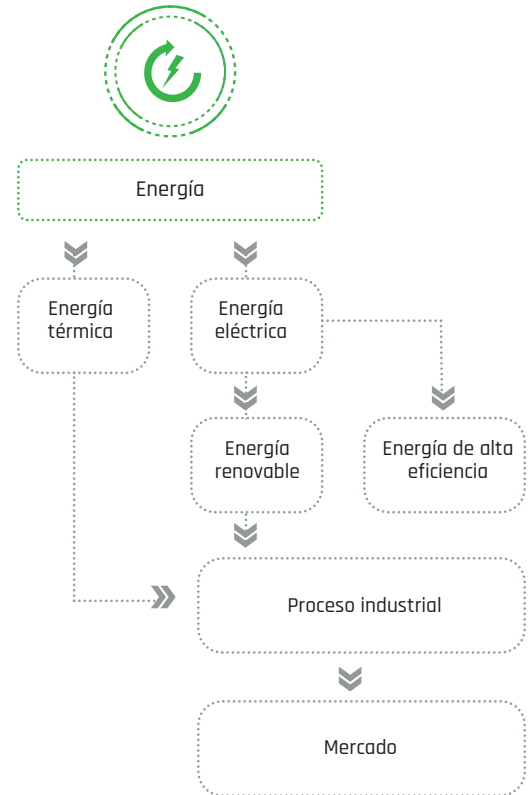

ESQUEMA FÁBRICA DE PAPEL

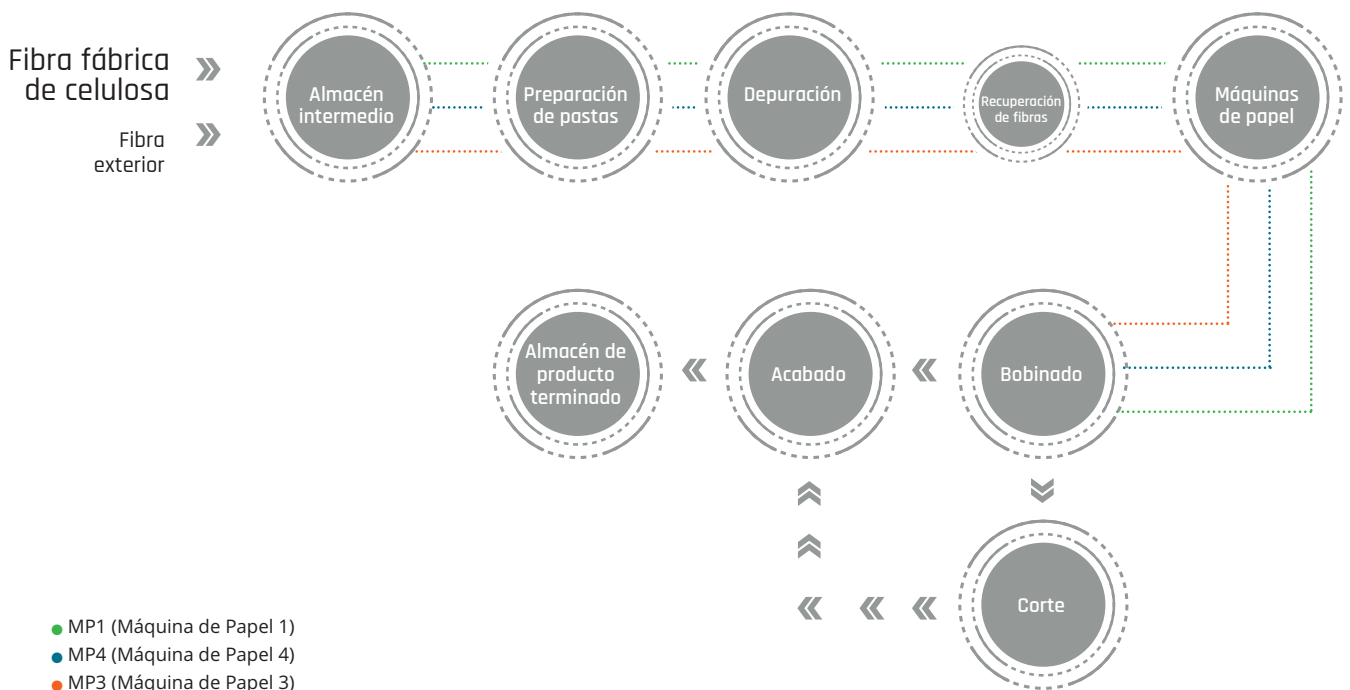

3.5.3 División Comercial



La división comercial es la encargada de gestionar la venta y distribución en el mercado de los productos. En ella, hemos identificado una serie de factores clave de nuestras ventajas competitivas, donde la proximidad a los clientes y el profundo conocimiento de la competencia y del propio mercado son algunas de ellas:



PRINCIPALES VENTAJAS COMPETITIVAS

- **Fabricación bajo pedido**, ofreciendo así un producto de máxima calidad a nuestros clientes y creando un proceso productivo eficiente.
- **Cartera de clientes diversificada**, mitigando así los riesgos de concentración en un área geográfica o grupo de clientes.
- **Precios competitivos** capaces de satisfacer las expectativas de los clientes.
- **Rapidez en la toma de decisiones** gracias a nuestra dirección comercial.
- **Continua búsqueda de oportunidades de mercado**, ofreciendo a nuestros clientes nuevos productos y adentrándonos en nuevos mercados.
- **Atención personalizada a nuestros clientes**.
- **Conocimiento exhaustivo del negocio y de los clientes**, prestando así un servicio de calidad y prolongando las relaciones comerciales.
- **Proceso productivo flexible**, debido a la integración de todas las etapas del mismo.
- **Fabricación de papel no estucado**, somos líderes a nivel nacional.

ESTRATEGIA PRINCIPAL DE LA DIVISIÓN COMERCIAL: PUNTOS CLAVE



Diversificación de la cartera mediante la **presencia en diferentes mercados**, con ello minimizamos el riesgo de pérdida de clientes importantes, las situaciones coyunturales de un mercado específico, así como la posibilidad de ser fácilmente desplazados por la competencia.



Adaptación a la demanda actual, **ofreciendo una mayor gama de productos**, buscando aquellos segmentos con mejores perspectivas de crecimiento, mercados con un valor añadido y nichos de mercado que proporcionen una mayor rentabilidad.



Establecimiento y mantenimiento de **relaciones comerciales a largo plazo** con nuestros clientes.



Fabricación de **soportes para sus procesos industriales**, prestándoles un servicio personalizado y brindándoles la confianza suficiente para convertirnos en sus proveedores principales.



Contratación de **pólizas de seguro de crédito** que proporcionan cobertura a prácticamente **la totalidad de nuestras ventas de papel**.



Venta mayoritaria en euros, evitando riesgos inherentes al tipo de cambio de divisas.

GRUPO IBERPAPEL CUENTA CON OFICINAS COMERCIALES O AGENTES QUE CUBREN LOS SIGUIENTES PAÍSES:



Somos un actor de referencia en los mercados tradicionales de impresión y escritura del sur de Europa.

Contamos con oficinas comerciales en San Sebastián, Irún (para el mercado francés), Madrid, Barcelona y Sevilla.

Trabajamos con representantes comerciales, que no se integran en la estructura societaria, en la mayoría de los países europeos, así como en el norte de África.

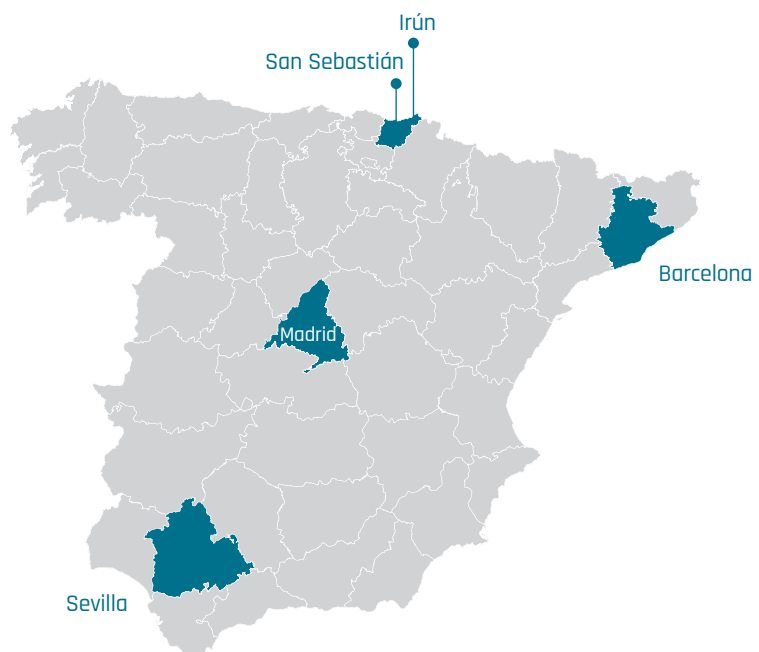

NUESTROS CLIENTES

La sólida trayectoria de nuestra compañía papelera, de más de 80 años, invita a nuestros clientes a considerarnos como un proveedor de presente y futuro que inspira confianza.

Nuestra cartera de clientes está formada fundamentalmente por empresas en las que el papel representa su principal materia prima y con los que la compañía mantiene una relación firme y sólida basada en el largo plazo. La sólida trayectoria de la compañía papelera, de más de 80 años, invita a los clientes a considerarnos como un proveedor de presente y futuro que inspira confianza.

La fidelidad de la cartera de clientes y el desarrollo de una política comercial flexible nos permiten mantener una es-

tructura de ventas diversificada. Además, la antigüedad y larga duración de las relaciones comerciales con ellos evidencia su satisfacción con la atención recibida, así como con la alta calidad de los productos que fabricamos. En este sentido, como garantía de calidad de los productos, contamos con las certificaciones ISO 9001:2015 e ISO 14001:2015, así como los certificados PEFC™ y FSC® y la recomendación alemana XXXVI de ISEGA de aptitud para contacto con alimentos.

Adicionalmente, tenemos una gran presencia tanto a nivel nacional como internacional, contamos con clientes consolidados en España, Francia, Italia y Portugal, con los cuales aprovechamos la ventaja de la proximidad geográfica, pero también vendemos en otros países europeos y del Norte de África. Además, los nuevos productos de diferentes calidades se venden a nivel mundial y en la actualidad estamos presentes en los mercados asiático y latinoamericano.

Actualmente, seguimos apostando por la innovación y la continua búsqueda de nuevos productos con alto valor añadido, que amplíen, complementen y diversifiquen nuestra presencia en el mercado, preferiblemente en aquellos con gran potencial de crecimiento.

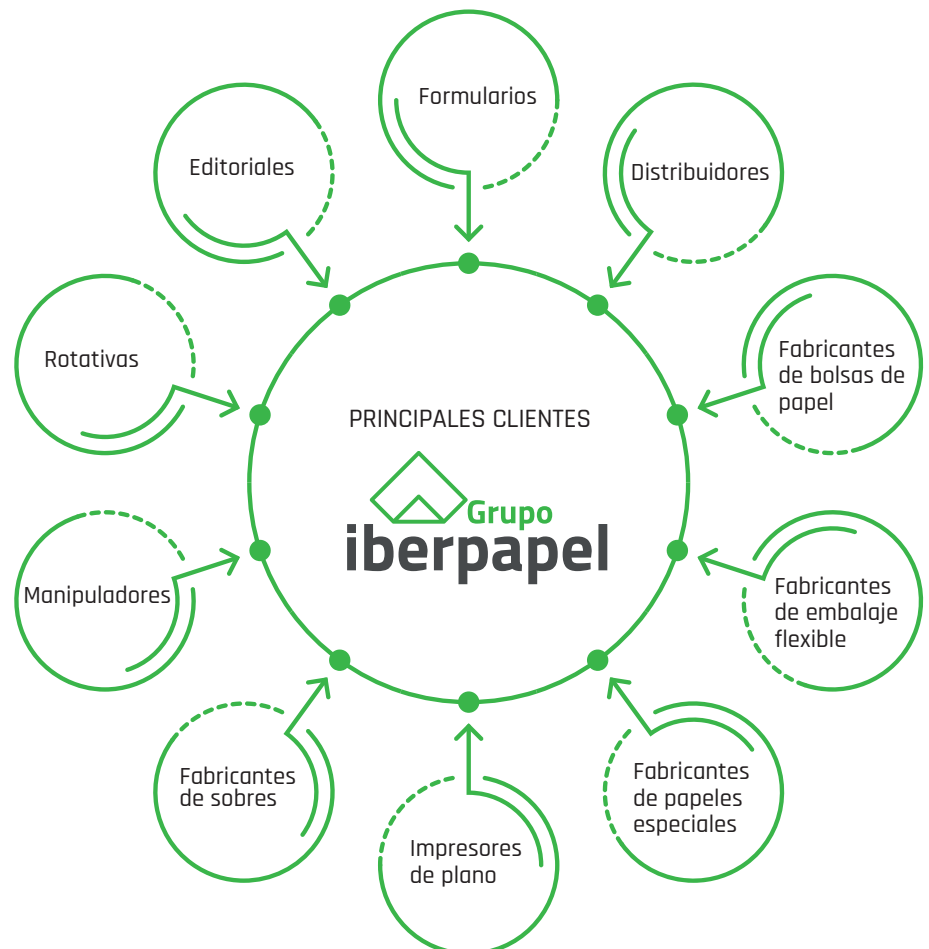



LOS CLIENTES DE IBERPAPEL DE UN VISTAZO

ANTIGÜEDAD CLIENTES NACIONALES

- Menos de 5 años
- Más de 5 años

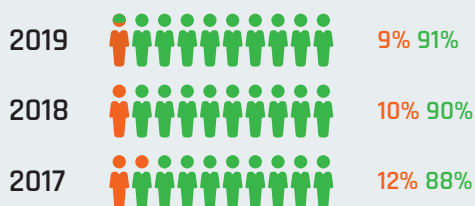

ANTIGÜEDAD CLIENTES INTERNACIONALES

- Menos de 5 años
- Más de 5 años



DISTRIBUCIÓN GEOGRÁFICA DE LA CIFRA DE NEGOCIO

- España
- Unión Europea
- África y resto del mundo

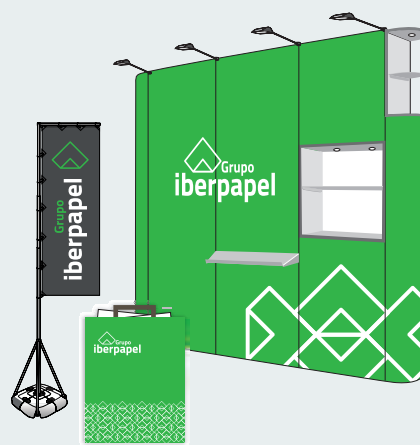
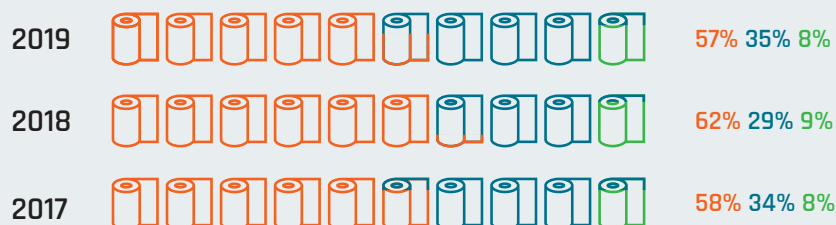

- El 57% de las ventas de papel se concentra en España, mientras que el 35% corresponde a la Unión Europea y el 8% a África.

- Iberpapel ha consolidado los clientes de larga duración (más de 5 años), lo que genera una situación de estabilidad.

- En el escenario nacional el 91% de los clientes son de larga duración.

- En el plano internacional la consolidación de clientes de larga duración alcanza el 94%.

NUESTROS PRODUCTOS (Producto-Tipo de papel-Gramaje)

- > **COPYSTAR:** papel para reprografía multifunción de alta blancura. **80 gr.**
- > **COPYRIGHT:** papel para reprografía multifunción de alta blancura. **80 gr.**
- > **GO:** papel para reprografía multifunción de alta extra. **80 gr.**
- > **ECO+:** papel certificado PEFC para reprografía multifunción. **75-80 gr.**
- > **ZCOPY:** papel para reprografía multifunción de alta blancura. **75-80 gr.**
- > **ZICUBAG:** papel para bolsas. **60-130 gr.**
- > **ZICUFLEX:** papel para embalaje. **35-60 gr.**
- > **ZICUBAG GR:** papel para embalaje con tratamiento antigrasa. **35-60 gr.**
- > **VELLUM SC:** frontal de etiquetas. **65-75 gr.**
- > **ZICUSET:** papel offset blanco edición e impresión. **50-140 gr.**
- > **ZICULAX:** papel láser especial. **70-90 gr.**
- > **LASER PREPRINT:** papel láser especial. **70-100 gr.**
- > **ZICUMAIL:** papel offet para sobres. Ensobrado automático y manual. **70-100 gr.**

PRESUPUESTO Y PLANIFICACIÓN

El Grupo confecciona un plan de ventas que consiste en una combinación de presupuestos de volúmenes de corto y largo plazo, realizado en base a nuestra experiencia y conocimiento del mercado, a las necesidades de los clientes y nuestras líneas estratégicas. Para la elaboración de los presupuestos, tomamos en consideración diversos factores, tales como cambios en las condiciones del mercado, así como aspectos de capacidad de producción, almacenamiento y desarrollo de nuevos productos.

Todo este proceso lo realizamos con la finalidad de alcanzar un uso eficiente de los recursos, desde la materia prima, a la energía, el espacio o el personal, lo que nos permite atender adecuadamente las necesidades de nuestra cartera de clientes.

DISTRIBUCIÓN

En el negocio de la industria papelera el proceso de distribución tiene un efecto muy significativo en el resultado obtenido. Es crucial, por tanto, lograr una óptima combinación de manejo de costes y eficiencia logística encaminada a lograr un servicio correcto adaptado a las necesidades de nuestros clientes. Por ello, siempre seleccionamos el medio de transporte más competitivo según el destino de la mercancía, prevaleciendo el transporte terrestre en las ventas nacionales.

Con referencia a la seguridad en el transporte, implicamos a todos los transportistas a los que exigimos que nos certifiquen que todos los vehículos y chóferes cumplen los requisitos legales. De igual manera, y en previsión de las inminentes modificaciones legales al respecto, comprometemos a las empresas de transporte en la seguridad de la mercancía recordando a los transportistas su responsabilidad en la sujeción de la carga y reservándonos nuestro derecho de supervisión de la misma.

Nos aseguramos la capacidad de transporte y distribución contando con un importante grupo de transportistas para cada una de las zonas geográficas a las que realizamos los envíos. La correcta distribución del trabajo entre estas empresas de transporte es vital para la consecución de los objetivos de volumen y coste.

Nuestro Grupo, como consecuencia del proceso establecido de selección y evaluación de proveedores logísticos, contrata todas las actividades con empresas de primer orden a las

que se les exige responsabilidad directa. Involucramos a los proveedores en la mejora continua con la meta de reducir el número de incidencias, objetivo directo de la compañía. Revisamos los vehículos de transporte previamente a ser cargados, rechazando aquellos que no cumplan con los requerimientos mínimos para el transporte del papel, puesto que la seguridad y la calidad son dos prioridades que se reflejan en todas nuestras actividades.

DISTRIBUCIÓN DE PAPEL POR MEDIO DE TRANSPORTE (Producto acabado % sobre total)

AÑO	MERCADO NACIONAL			MERCADO EXPORTACIÓN		
2019	99,00%	-	1,00%	69,70%	7,40%	22,90%
2018	98,99%	-	1,01%	82,33%	4,63%	13,04%
2017	99,13%	-	0,87%	69,03%	7,31%	23,66%

#04 Nuestra Responsabilidad Social





4.1 Enfoque de gestión de la Responsabilidad Social Corporativa (RSC)

4.1.1 Compromiso en materia de RSC e integración en nuestra estrategia corporativa



En Iberpapel mantenemos un firme compromiso de actuar de forma responsable, haciendo que nuestra actividad sea respetuosa con las personas y el medio ambiente. Con este espíritu, nos adherimos a la consecución de los Objetivos de Desarrollo Sostenible, que representan principios básicos para poner fin a la pobreza, proteger el planeta y garantizar la paz y estabilidad social, entre otros aspectos.

En el Grupo Iberpapel entendemos que una buena gestión de las distintas dimensiones de la Responsabilidad Social Corporativa fortalece nuestra competitividad y nos ayuda a cumplir con las expectativas y demandas de nuestros principales grupos de interés. Por este motivo, hemos integrado la Responsabilidad Social Corporativa como parte de nuestra estrategia empresarial. Para ello, basamos su gestión en tres pilares clave:

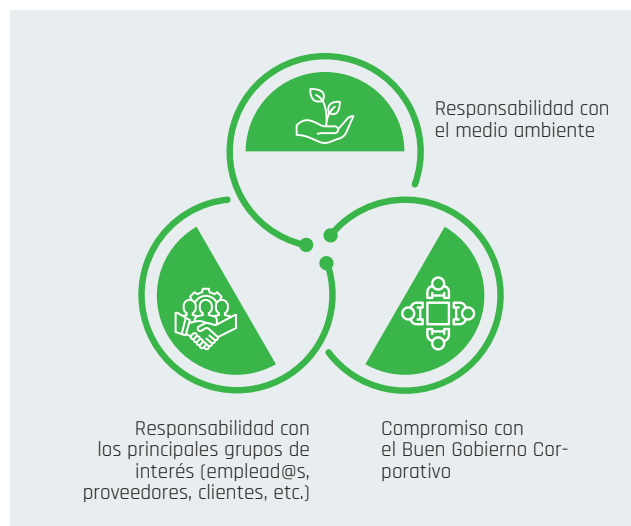

Gracias a estos tres pilares, el Grupo puede garantizar la integración de la RSC y la sostenibilidad en su estrategia empresarial, estando presente en todas sus actividades: desde el compromiso con el Buen Gobierno Corporativo y la retribución justa a accionistas e inversores; la gestión sostenible de los recursos forestales; la promoción de compras sostenibles y la mejora continua del desempeño medioambiental; hasta la formación a los emplea-

d@s y su seguridad laboral, entre otros aspectos.

Esta integración de la RSC y sostenibilidad en la estrategia y gestión comienza desde la más Alta Dirección, dado que la compañía entiende que el comportamiento responsable, la rendición de cuentas y la gestión de la sostenibilidad son el único camino que tienen las compañías para desarrollar su actividad en el siglo XXI.

De este modo, Iberpapel da respuesta a las expecta-

tivas de todos sus grupos de interés, superando los nuevos desafíos, adaptándose a nuevas tendencias e intentando contribuir, desde su actividad, a un futuro mejor.

La Comisión de Responsabilidad Social Corporativa, permite garantizar que nuestro compromiso con la sociedad y el medio ambiente se integran completamente en nuestra estrategia corporativa y continúa avanzando año tras año.



FORMALIZACIÓN DE NUESTRO COMPROMISO EN MATERIA DE RESPONSABILIDAD SOCIAL CORPORATIVA Y NOVEDADES DE 2019

Nuestro compromiso en esta materia se sustenta en la Política de Responsabilidad Social Corporativa, en la que se establecen los seis principios generales por los que se rigen nuestros comportamientos sostenibles y, de forma más concreta, se definen los principios básicos y específicos de actuación en relación a los distintos aspectos de la RSC y sus grupos de interés.

En 2019 el Grupo Iberpapel ha desarrollado una nueva Política Anticorrupción, con el objetivo de velar por que no existan conductas no deseadas y que puedan ser susceptibles de ser consideradas como actos de corrupción, tanto en lo referente a la vertiente pública como privada.

En el Capítulo 4.2 se analiza de forma más detallada la relación del Grupo Iberpapel con sus grupos de interés, así como los canales de diálogo que establecen con ellos para lograr mejorar y adaptarse a sus necesidades.

4.1.2 Grupo Iberpapel: comprometido con los Objetivos de Desarrollo Sostenible (ODS)

El Grupo a través de su actividad, genera diversos impactos positivos en su entorno que contribuyen a la consecución de los Objetivos de Desarrollo Sosteni-

ble (ODS) fijados en la Agenda 2030 de las Naciones Unidas. Los ODS tienen como finalidad establecer una ruta hacia un futuro en el que la rentabi-

lidad y la productividad de las empresas vaya ligado a los principios de sostenibilidad, tanto ambiental como social.

A continuación, se describen brevemente los impactos del Grupo Iberpapel en los ODS más significativos para su actividad:



SALUD Y BIENESTAR

Garantizar una vida sana y promover el bienestar para todos

Reducción del **31%**
en el número de accidentes
en PGZ vs. 2018

Promueve activamente la seguridad y salud laboral en el entorno de trabajo, uno de sus principales compromisos en materia de RSC. En este sentido, año a año implantan las mejores prácticas del mercado en materia de SIGPRL para garantizar la seguridad de la plantilla y velar por la salud y el bienestar de todos sus emplead@s.

Principales contribuciones:

- Implantación en PGZ de un Sistema de Gestión de la Prevención de Riesgos Laborales, certificado por un agente externo independiente.
- Instalación de un Sistema Informático en PGZ de Gestión de la Prevención de Riesgos Laborales a todos los niveles (Prosafety).
- Desarrollo en PGZ de un Plan de inspecciones de instalaciones y un Procedimiento de observación de comportamientos seguros en los trabajador@s.
- Integración de todos los directivos, jefes y mandos intermedios en el equipo de prevención propio de PGZ.
- Realización de exámenes preceptivos a los trabajador@s del Grupo.



ENERGÍA ASEQUIBLE Y NO CONTAMINANTE

Garantizar el acceso a una energía asequible, segura, sostenible y moderna para todos

Cogeneración de biomasa y gas de
60MW eléctricos

Grupo Iberpapel fomenta activamente el uso de energías renovables y la gestión eficiente de sus instalaciones. Muestra de su apuesta por las energías y tecnologías limpias, que reducen sus impactos sobre el entorno, es que toda la energía consumida proviene de plantas de cogeneración de gas y biomasa.

Principales contribuciones:

- Suministro a partir de plantas de cogeneración de gas y biomasa propias, capaces de evitar más de 240 mil toneladas de CO₂.
- Desarrollo del Programa de Energía y Cambio Climático, que promueve la eficiencia energética y el uso de la biomasa como fuente alternativa a los combustibles fósiles tradicionales.
- Implantación de un Sistema de Gestión Energética según la norma ISO 50001, certificado externamente por un independiente (DNV).



TRABAJO DECENTE Y CRECIMIENTO ECONÓMICO

Promover el crecimiento económico sostenido, inclusivo y sostenible, el empleo pleno y productivo y el trabajo decente para todos

Casi el **93%** de contratos son fijos

Iberpapel ofrece a sus emplead@s un entorno de trabajo comprometido con el respeto, la estabilidad y la seguridad laboral.

Adicionalmente, desarrolla medidas de conciliación entre la vida personal y profesional de sus emplead@s, valorando la importancia de la vida personal de sus trabajador@s para lograr un desempeño óptimo en sus actividades. Asimismo, se compromete con la creación de puestos de trabajo estables y de calidad en su entorno.

Principales contribuciones:

- Incremento de la plantilla en 2019, hasta los 294 emplead@s, de los cuales un 93% posee contratos indefinidos.
- Potenciación de la formación de sus emplead@s, llevando a cabo 16.257 horas formativas en 2019.
- Desarrollo de más de 500 acciones en materia de conciliación de la vida laboral y familiar, que suponen más de 4.300 horas.
- Ajuste de las cargas de trabajo al horario laboral de los emplead@s, garantizando la desconexión laboral de sus trabajador@s.



INDUSTRIA, INNOVACIÓN E INFRAESTRUCTURA
 Construir infraestructuras resilientes, promover la industrialización inclusiva y sostenible y fomentar la innovación

Inversión de + 180 millones de €
 en el proyecto Hernani (2017-2022)

Apuesta por la innovación y la tecnología para aumentar la productividad de sus actividades y mejorar el servicio a sus clientes. El desarrollo de estos proyectos nos permite adaptarnos a las necesidades de los clientes y maximizar la creación de valor para todos nuestros grupos de interés.

Principales contribuciones:

- Desarrollo del Proyecto "Hernani", que supone la instalación de una nueva máquina de papel (con una capacidad de producción estimada de 85.000 toneladas año) y la reforma y modernización de la actual planta de celulosa.
- Nuevos productos: Zicubag (Papel para bolsas, con alta resistencia mecánica), Zicubag GR (Papel antigrasa) Zicuflex (Papel para embalaje) y Vellum SC (frontal para etiquetas).
- Aumento de las certificaciones relativas a la producción de madera, por parte de la división forestal de Iberpapel.



PRODUCCIÓN Y CONSUMO RESPONSABLES

Garantizar modalidades de consumo y producción sostenibles

42% de los residuos
 son revalorizados

Se promueve un uso racional y respetuoso de los recursos naturales. Iberpapel potencia la economía circular y la bioeconomía, fomentando el reciclado y reutilización de productos bioquímicos, la revalorización de los residuos producidos y la eficiencia energética en sus fábricas.

Principales contribuciones:

- Aprovechamiento del potencial de la bioeconomía y la economía circular en la industria papelera, basándose en una economía que reduzca el consumo de insumos para la producción reutilizando los residuos y los recursos biológicos.
- Gestión forestal responsable y sostenible, garantizando a los clientes una trazabilidad absoluta en los sistemas FSC® y PEFC™.
- El patrimonio forestal de las sociedades argentinas ha obtenido la certificación PEFC/CEFOAR Nº UY20/81841041.



ACCIÓN POR EL CLIMA

Adoptar medidas urgentes para combatir el cambio climático y sus efectos

Ahorro de la emisión de
240.666 toneladas de CO₂

Además de una gestión forestal sostenible, certificada por organizaciones internacionalmente reconocidas, mediante la producción de energía de cogeneración de gas y biomasa Iberpapel coopera en la mitigación del cambio climático. Adicionalmente, Iberpapel contribuye de forma activa al secuestro de CO₂ atmosférico, a través de la expedición de VCU en las plantaciones de Uruguay.

Principales contribuciones:

- Sistema de Gestión Medioambiental, basado en la norma ISO 14001:2015 y certificado externamente por una tercera parte independiente (DNV).
- Certificación del secuestro de más de 620 mil toneladas de CO₂ a través de la expedición de VCUs en las plantaciones de Uruguay.
- Sensibilización ambiental de todos los trabajador@s.
- Formación general a todos los emplead@s sobre la gestión ambiental.



VIDA DE ECOSISTEMAS TERRESTRES

Promover el uso sostenible de los ecosistemas terrestres, luchar contra la desertificación, detener e invertir la degradación de las tierras y frenar la pérdida de la diversidad biológica

100% de proveedores de madera
 con certificado de cadena de custodia
100% de patrimonio forestal certificado
 por FSC® o PEFC™

Apuesta por un aprovechamiento de los recursos forestales de forma sostenible y responsable, garantizando su viabilidad futura. Entre las buenas prácticas destaca la promoción de cultivos silvopastoriles que contribuyen a preservar el entorno y generar importantes beneficios sociales y ambientales, la promoción de proyectos en los mercados voluntarios de carbono y la certificación forestal de la totalidad del patrimonio forestal del grupo y de la cadena de custodia de los proveedores de madera.

Principales contribuciones:

- Empleo de materia prima natural, sostenible y totalmente renovable.
- Fomento de las plantaciones de madera y su gestión responsable.
- Consumo de energía baja en carbono y revalorización de los residuos.
- La forestación de suelos degradados con sistemas silvopastoriles fue seleccionado por el gobierno uruguayo para presentarlo ante la Comisión Forestal (COFO) en la reunión de la FAO en Italia.

OBJETIVOS DE DESARROLLO SOSTENIBLE

Cabe destacar que todos los ODS están interrelacionados y, por lo tanto, aunque la actividad esté ligada de forma más directa a los

mencionados anteriormente, el Grupo promueve la sostenibilidad en todos los ámbitos y contribuye en su medida a los

17 Objetivos de Desarrollo Sostenible. En este sentido, nuestra contribución a los ODS, se detalla a lo largo de los si-

guientes capítulos, tal y como se muestra a continuación:

CAPÍTULOS DEL INFORME	3 SALUD Y BIENESTAR	4 EDUCACIÓN DE CALIDAD	5 IGUALDAD DE GÉNERO	7 ENERGÍA LIMPIA Y ACCESIBLE	8 TRABAJO DECENTE Y CRECIMIENTO ECONÓMICO	9 INDUSTRIA, INNOVACIÓN E INFRAESTRUCTURA	10 REDUCCIÓN DE LAS DESIGNALES	12 PRODUCCIÓN Y CONSUMO RESPONSABLES	13 ACCIÓN POR EL CLIMA	15 VIDA SUBACUÁTICA	16 PAZ, JUSTICIA E INSTITUCIONES SÓLIDAS	17 ALIANZAS PARA LOGRAR LOS ODS
1. Carta del Presidente												
2. Iberpapel de un vistazo												
3. Nuestro Grupo	●	●	●	●	●	●	●	●	●	●	●	●
4. Nuestra Responsabilidad Social Corporativa	●			●	●	●		●	●	●		
4.2 Compromiso de diálogo con los Grupos de Interés												●
4.3 Responsabilidad con nuestras personas	●	●			●		●					
4.4 Responsabilidad con nuestros clientes								●				
4.4 Responsabilidad con nuestros proveedores								●				
4.4 Responsabilidad con nuestro entorno		●			●							●
5. Nuestra responsabilidad ambiental				●				●	●	●		
6. Nuestro Gobierno Corporativo			●		●						●	
7. Nuestros resultados					●							

4.2 Compromiso de diálogo con los grupos de interés

> [102-12, 102-13, 102-40, 102-43, 102-44]

4.2.1 El enfoque de gestión del diálogo con sus grupos de interés



Otorgamos la máxima importancia al mantenimiento de una comunicación cercana y continua con todos aquellos grupos y entidades que hacen posible el éxito de nuestra compañía. Únicamente podremos superar los retos que el futuro nos depara y maximizar la creación de valor sostenible y compartido, si tenemos en cuenta las necesidades y expectativas de nuestros grupos de interés y las incorporamos a nuestra estrategia empresarial.

En este sentido, nuestra relación con los distintos grupos de interés se sustenta en los principios establecidos en la Política de Responsabilidad Social Corporativa que, a su vez, está apoyada por las diferentes políticas y códigos de actuación específicos.

La relación con los grupos de intereses se basa en la transparencia en nuestras comunicaciones, la confianza mutua y en el mantenimiento de un diálogo continuo y bidireccional. Ello, nos permite integrar las preocupaciones sociales, medioambientales, de gobernanza, éticas y sobre derechos humanos en el negocio diario y en las relaciones con ellos, a través de distintos canales de comunica-

ción que se encuentran constantemente en funcionamiento y mejora.

Para el correcto desarrollo del modelo, en primer lugar se identifica y desglosa los grupos de interés, basándose en las interrelaciones y sus actividades con su entorno económico, social y ambiental.

En segundo lugar, se prioriza los distintos grupos de interés estudiando la influencia que cada uno de ellos tienen en la actividad y los objetivos estratégicos, a la vez que se analiza el impacto que tiene la actividad sobre ellos.

Tras los procesos de identificación y priorización, se establecen los canales para contactar y comprender sus perspectivas y tendencias. Por lo



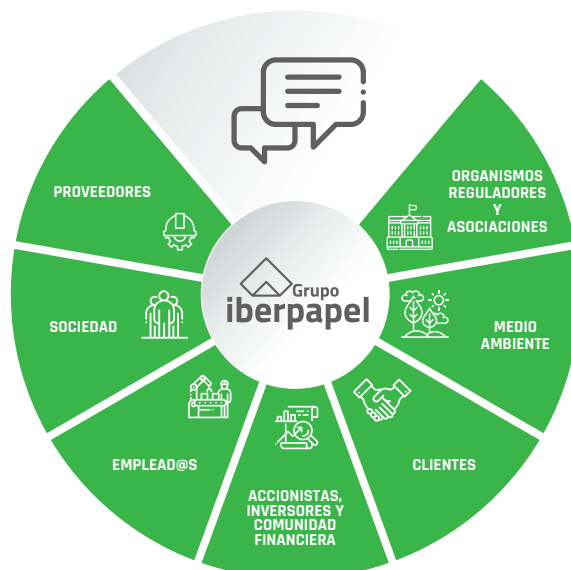

tanto, en el diseño de dichos canales se ha tenido en cuenta tanto el perfil de cada grupo, como los aspectos que son relevantes en relación con nuestra actividad, persiguiendo un doble objetivo: facilitar la acción de comunicación e impulsar el aumento y la calidad de las comunicaciones, desde y hacia los grupos de interés.

En consecuencia, tenemos establecidos distintos cauces de comunicación bidireccional que nos permiten atender y responder de manera personalizada a las inquietudes surgidas y captar las expectativas de los grupos de interés, procurando asegurar la satisfacción de quienes se relacionan con nosotros.

DIÁLOGO FLUIDO CON SUS PRINCIPALES GRUPOS DE INTERÉS



A continuación, se exponen los canales principales establecidos entre el Grupo y los distintos grupos de interés:

 <p>CLIENTES</p>	<p>Contacto y diálogo:</p> <ul style="list-style-type: none"> • Visitas personales a clientes y de éstos a nuestras instalaciones. • Contacto telefónico y por e-mail continuo. • Revistas y publicaciones sectoriales. • Sistema de garantía de calidad (ISO 9001:2015). • Portal de compra online: www.iberpapelonline.es 	<p>Expectativas y aspectos de interés en el Grupo:</p> <ul style="list-style-type: none"> • Atención personalizada. • Gestión responsable y eficiente. • Transparencia y comunicación constante. • Cumplimiento en las entregas. • Alta calidad del producto y que sean ambientalmente responsables e innovadores.
 <p>PROVEEDORES</p>	<p>Contacto y diálogo:</p> <ul style="list-style-type: none"> • Visitas de los proveedores a nuestras instalaciones y de Iberpapel a las suyas. • Presentaciones, reuniones y convenciones sectoriales. • Revistas y publicaciones sectoriales. • Contacto telefónico y por e-mail continuo. • Sistema de garantía de calidad (ISO 9001:2015). • Página web corporativa: www.iberpapel.es 	<p>Expectativas y aspectos de interés en el Grupo:</p> <ul style="list-style-type: none"> • Cumplimiento de contratos y compromisos. • Transparencia en las actividades comerciales. • Cooperación y colaboración. • Fiabilidad y puntualidad en pagos.
 <p>EMPLEAD@S</p>	<p>Contacto y diálogo:</p> <ul style="list-style-type: none"> • Reuniones periódicas con el Comité de Empresa y diálogo con los sindicatos representados. • Comité de Seguridad y Salud. • Canales de comunicación vertical (Dirección-Emplead@s) de doble dirección bajo el SIGPRL (Sistema Interno de Gestión de la Prevención de Riesgos Laborales). • Proceso de formación. • Canal de denuncias integrado en el Sistema de Prevención de Riesgos Penales. 	<p>Expectativas y aspectos de interés en el Grupo:</p> <ul style="list-style-type: none"> • Igualdad de oportunidades. • Estabilidad y condiciones laborales. • Conciliación de la vida personal y profesional. • Desarrollo profesional. • Seguridad y salud en el trabajo. • Diálogo y transparencia con la dirección.
 <p>MEDIO AMBIENTE</p>	<p>Contacto y diálogo:</p> <ul style="list-style-type: none"> • Participaciones periódicas en foros ambientales: <ul style="list-style-type: none"> - Comité medioambiente de ASPAPEL (Asociación Española de Fabricantes de Pasta, Papel y Cartón). - Comité medioambiente Clúster del papel. - Comisión Planificación Hidrológica. - Participación Ciudadana del Consejo del Agua de la Demarcación Hidrográfica del Cantábrico Oriental. 	<p>Expectativas y aspectos de interés en el Grupo:</p> <ul style="list-style-type: none"> • Transparencia y diálogo con las organizaciones relacionadas. • Establecimiento de planes de preservación del medio ambiente. • Reducción de los impactos ambientales de las actividades del Grupo.
 <p>ACCIONISTAS, INVERSORES Y COMUNIDAD FINANCIERA</p>	<p>Contacto y diálogo:</p> <ul style="list-style-type: none"> • Informe anual, informes trimestrales y semestrales. • Conference call de presentación de resultados abierta a todos los profesionales del mercado. • Presentación anual a accionistas y analistas. • Junta General de Accionistas. • Página web corporativa: www.iberpapel.es <p>Accionistas e inversores:</p> <ul style="list-style-type: none"> • Fact-sheet. • Presentación Corporativa. • Notas de prensa. • Dirección correo electrónico dedicada: atencion.al.accionista@iberpapel.es • Departamento de Relaciones con Inversores. 	<p>Expectativas y aspectos de interés en el Grupo:</p> <ul style="list-style-type: none"> • Diálogo transparente y fluido. • Información relevante. • Generación y distribución de valor. • Gestión de impactos. • Aprovechamiento de oportunidades financieras. • Buen Gobierno y gestión de riesgos. • Valor de la acción.

> [102-12, 102-13, 102-40, 102-43, 102-44]

 <p>ORGANISMOS REGULADORES Y ASOCIACIONES</p>	<p>Contacto y diálogo:</p> <ul style="list-style-type: none"> • Cooperación a nivel local, regional, autonómico y nacional con órganos gubernamentales. • Asociaciones sectoriales nacionales e internacionales como: <ul style="list-style-type: none"> - CEPI (Confederation of European Paper Industries). - ASPAPEL (Asociación Española de Fabricantes de Pasta, Papel y Cartón). - Clúster del Papel de Euskadi. - EURO-GRAPH (European Association of Graphic Paper Producers). - BASKEGUR (Asociación de la Madera de Euskadi). - Bolsa de Papel (http://labolsadepapel.com). 	<p>Expectativas y aspectos de interés en el Grupo:</p> <ul style="list-style-type: none"> • Seguridad, calidad y eficiencia del servicio. • Transparencia en las actividades. • Soluciones innovadores y eficaces ante nuevos retos. • Establecimiento de alianzas productivas y responsables. • Cumplimiento de la legislación y de las obligaciones de información periódica.
 <p>SOCIEDAD</p>	<p>Contacto y diálogo:</p> <ul style="list-style-type: none"> • Distintas páginas web: www.iberpapel.es / www.iberpapelonline.es • B2B (Business to Business). • Plan de actuación social para fomentar el desarrollo educativo en las comunidades locales donde tenemos impacto. • Compromiso con el empleo y la sostenibilidad. • Participación en la campaña "Gracias Papel". 	<p>Expectativas y aspectos de interés en el Grupo:</p> <ul style="list-style-type: none"> • Transparencia sobre las actividades de la compañía. • Impactos económicos y sociales en el entorno. • Participación en la comunidad. • Actuación empresarial ética. • Seguridad en las instalaciones y protección del entorno.

4.2.3 La accesibilidad a la información de Iberpapel

> [102-8; 102-40; 405-1; 407-1]

La transparencia es un elemento clave en nuestra gestión. En consecuencia, ponemos a disposición de todos los grupos de interés la información legal y voluntaria necesaria para promover un entendimiento completo del funcionamiento del Grupo y de otros aspectos que resulten de relevancia para posibles usuarios, este es el caso de los aspectos económicos, así como los aspectos relevantes en materia ambiental, social y de gobierno (ASG).

De este modo, reportamos en nuestra página web toda la información relativa al desempeño financiero (Informes anuales, cuentas anuales, etc.) y no financiera. Asimismo, bajo la pestaña de "Responsabilidad Social" se encuentran desglosados los distintos compromisos con los distintos grupos de interés en materia ASG, información que también puede encontrarse en los informes anuales de la compañía.

En el marco de su compromiso con la transparen-

cia, queremos proporcionar el máximo nivel de accesibilidad por parte de todos nuestros grupos de interés a los contenidos de la página web corporativa. Para ello, en el ejercicio 2020 hemos iniciado la adaptación del diseño de nuestra página web con el fin de mejorar su accesibilidad.



4.3 Responsabilidad con nuestras personas

4.3.1. Responsabilidad con nuestras personas de un vistazo



HITOS DE 2019

- Superación con éxito de la auditoría OHSAS 18001:2007 en la filial industrial PGZ.
- Reducción del absentismo derivado de enfermedad y de accidentes gracias a las nuevas medidas tomadas por PGZ en materia de seguridad y salud.
- Informatización del departamento de recursos humanos en gestión de personas y formación.
- Negociación del convenio colectivo provincial de Guipúzcoa.
- Implantación del Sistema Informático de Gestión de la Prevención de Riesgos Laborales a todos los niveles (Prosafety).
- Puesta en marcha de un plan de inspecciones para garantizar las condiciones de seguridad.

RETOS A FUTURO

- Apuesta por la contratación de jóvenes profesionales para contar con el mejor talento.
- Informatización del departamento de recursos humanos en control de presencia.
- Mantener la estabilidad del clima laboral y mejora de las relaciones laborales.
- Desarrollo de un nuevo Plan de igualdad para 2020.
- Adecuación del actual Sistema de Gestión de la Seguridad y Salud a la norma ISO 45001.

PRINCIPALES MÉTRICAS DE 2019 Y SU EVOLUCIÓN

Número de emplead@s¹



294

+1,03% vs. 2018

% de contratos fijos



92,8 %

-1,6% vs. 2018

Número de emplead@s con discapacidad



9

-10% vs. 2018

Horas de formación a emplead@s



16.257

+13,2% vs. 2018

¹A cierre de año (31/12/2019).

NUESTRA PRINCIPAL CONTRIBUCIÓN A LOS ODS

ODS

CONTRIBUCIÓN DE IBERPAPEL



META 3.4

Conscientes de la importancia que nuestros emplead@s tienen en la organización, la protección de su salud y su seguridad es uno de los principios éticos. Por ello, la filial industrial PGZ cuenta con un sistema de Gestión de la Prevención de Riesgos Laborales que cumple con las especificaciones del estándar OHSAS 18001, certificado externamente por una entidad independiente, Det Norske Veritas (DNV).



META 4.3 4,4

En la sociedad cambiante en la que vivimos, estar cada vez más preparados se ha convertido en un requisito esencial. Conscientes de lo que este reto implica, trabajamos constantemente para adaptarnos a estos nuevos cambios con una amplia oferta formativa y diversas metodologías. En 2019, las horas de formación impartidas a emplead@s han aumentado un 13,2%, centrándose estas acciones de capacitación en materias de interés tanto para el desarrollo del Grupo como del propio personal.

ODS **CONTRIBUCIÓN DE IBERPAPEL**



META
8.5
8.6
8.8

Estamos comprometidos con la promoción de un buen clima laboral y la mejora de las relaciones laborales. En este sentido, ofrecemos a nuestros emplead@s trabajo estable y de calidad, como prueban los altos índices de contratos indefinidos, y las medidas de conciliación de la vida familiar y laboral.



META
10.21

Los principios que se aplica en los procesos de reclutamiento y selección parten del respeto a la igualdad de oportunidades y la no discriminación por razón de edad, género, discapacidad, raza, origen, religión o situación económica u otra condición. En este sentido, el Grupo promueve la inclusión social, contando con un 3% de emplead@s con discapacidad en su plantilla.



4.3.2 La gestión de nuestras personas

> [102-8; 102-40; 102-41; 405-1; 407-1]



PERFIL DE LOS EMPLEAD@S DEL GRUPO IBERPAPEL

Conscientes de que la gestión de recursos humanos es una parte clave de nuestra estrategia, ya que sólo una excelente gestión de las personas marca la diferencia con otras empresas, se potencian las relaciones de trabajo estables y duraderas, lo que se ha traducido en una plantilla media estable durante los últimos años. Actualmente, el 26,87% de los emplead@s ha estado trabajando durante 20 años o más y el 93% de los trabajador@s tienen contrato indefinido.



Representan el **90%** de la plantilla.

Tienen entre 40 y 49 años **40%** de los hombres.

Tienen contrato indefinido **92%**.



Representan el **10%** de la plantilla.

Tienen entre 40 y 49 años **50%** de las mujeres.

Tienen contrato indefinido **97%**.

El Capital Humano es un elemento clave y diferenciador de nuestro Grupo. Sin su profesionalidad, unida a su compromiso y sus valores, Iberpapel no podría ser la compañía líder en su sector que es en la actualidad y que, a

buen seguro, seguirá siendo en el futuro. Actualmente, el equipo que forma Iberpapel está compuesto por un total de 294 emplead@s distribuidos en 3 países (España, Argentina y Uruguay) y están divididos en

cuatro categorías profesionales, que agrupan un espectro muy heterogéneo de profesionales dada la propia diversidad de las sociedades del Grupo, 17 empresas del ámbito forestal, industrial y comercial. A pesar de la diversi-

dad de la composición de la plantilla, todos los trabajador@s comparten los valores y los principios del Grupo y están alineados con la consecución de sus objetivos.

Principales magnitudes de la plantilla

A fecha de cierre de ejercicio (31 de diciembre de 2019), la plantilla del Grupo está formada por 294 emplead@s, un 1% más que en 2018, con una



edad media de 46,04 años teniendo la mayoría de los emplead@s entre 40 y 49 años. Prácticamente la totalidad de nuestros emplead@s están ubicados en España.

El respeto mutuo y la confianza con nuestros



emplead@s se han traducido en una plantilla media relativamente estable durante los últimos años, lo cual demuestra el compromiso y la satisfacción con nuestra filosofía de trabajo. En este sentido, 93% de los em-

plead@s tienen un contrato indefinido gracias a nuestra política que está orientada a transmitir la máxima confianza a nuestros emplead@s y promover un buen clima laboral.



NÚMERO TOTAL Y DISTRIBUCIÓN DE EMPLEAD@S POR GÉNERO Y PAÍS

PAÍS	2019 	2018	2019 	2018	Total 2019	Total 2018
España	250	245	24	25	274	270
Uruguay	9	8	2	2	11	10
Argentina	5	7	4	4	9	11
TOTAL	264	260	30	31	294	291

NÚMERO TOTAL Y DISTRIBUCIÓN DE EMPLEAD@S POR GÉNERO Y CATEGORÍA PROFESIONAL

CATEGORÍA PROFESIONAL	2019 	2018	2019 	2018	Total 2019	Total 2018
Consejeros	1	1	-	-	1	1
Directivos	8	8	1	1	9	9
Técnicos y Administrativos	54	51	23	24	77	75
Obreros y especialistas	201	200	6	6	207	206
TOTAL	264	260	30	31	294	291

NÚMERO TOTAL Y DISTRIBUCIÓN DE EMPLEAD@S POR GÉNERO Y EDAD

RANGO DE EDAD	2019 	2018	2019 	2018	Total 2019	Total 2018
De 19 a 29 años	26	25	-	-	26	25
De 30 a 39 años	26	21	3	4	29	25
De 40 a 49 años	106	115	15	16	121	131
De 50 a 59 años	80	74	7	5	87	79
De 60 a 65 años	26	25	5	6	31	31
TOTAL	264	260	30	31	294	291

NÚMERO TOTAL Y DISTRIBUCIÓN DE MODALIDADES DE CONTRATO DE TRABAJO POR GÉNERO, EDAD Y CLASIFICACIÓN PROFESIONAL

CONTRATOS INDEFINIDOS	2019	2018	2019	2018	Total 2019	Total 2018
Consejeros	1	1	-	-	1	1
Directivos	8	8	1	1	9	9
Técnicos y Administrativos	49	45	22	24	72	70
Obreros y especialistas	186	190	6	6	192	196
TOTAL	244	244	29	31	273	275

CONTRATOS INDEFINIDOS	2019	2018	2019	2018	Total 2019	Total 2018
De 19 a 29 años	18	19	-	-	18	19
De 30 a 39 años	14	11	2	4	16	15
De 40 a 49 años	106	115	15	16	121	131
De 50 a 59 años	80	74	7	5	87	79
De 60 a 65 años	26	25	5	6	31	31
TOTAL	244	244	29	31	273	275

CONTRATOS TEMPORALES	2019	2018	2019	2018	Total 2019	Total 2018
Consejeros	-	-	-	-	-	-
Directivos	-	-	-	-	-	-
Técnicos y Administrativos	5	6	1	-	6	6
Obreros y especialistas	15	10	-	-	15	10
TOTAL	20	16	1	-	21	16

CONTRATOS TEMPORALES	2019	2018	2019	2018	Total 2019	Total 2018
De 19 a 29 años	8	6	-	-	9	6
De 30 a 39 años	12	10	1	-	13	10
De 40 a 49 años	-	-	-	-	-	-
De 50 a 59 años	-	-	-	-	-	-
De 60 a 65 años	-	-	-	-	-	-
TOTAL	20	16	1	0	21	16

JORNADA COMPLETA	2019	2018	2019	2018	Total 2019	Total 2018
Consejeros	1	1	-	-	1	1
Directivos	8	8	1	1	9	9
Técnicos y Administrativos	53	51	21	22	75	73
Obreros y especialistas	200	200	5	5	205	205
TOTAL	262	260	27	28	290	288

JORNADA COMPLETA	2019	2018	2019	2018	Total 2019	Total 2018
De 19 a 29 años	26	25	-	-	26	25
De 30 a 39 años	26	21	3	4	29	25
De 40 a 49 años	105	115	13	15	118	130
De 50 a 59 años	79	73	7	5	86	78
De 60 a 65 años	26	25	4	4	30	29
TOTAL	262	259	27	28	289	287

JORNADA PARCIAL	2019	2018	2019	2018	Total 2019	Total 2018
Consejeros	-	-	-	-	-	-
Directivos	-	-	-	-	-	-
Técnicos y Administrativos	1	1	2	2	3	3
Obreros y especialistas	1	-	1	1	2	1
TOTAL	2	1	3	3	5	4

JORNADA PARCIAL	2019	2018	2019	2018	Total 2019	Total 2018
De 19 a 29 años	-	-	-	-	-	-
De 30 a 39 años	-	-	-	-	-	-
De 40 a 49 años	1	-	2	1	3	1
De 50 a 59 años	1	1	-	-	1	1
De 60 a 65 años	-	-	1	2	1	2
TOTAL	2	1	3	3	5	4

Relaciones laborales: porcentaje de emplead@s cubiertos por convenio colectivo

> [102-41]

El Grupo Iberpapel defiende el derecho de los trabajador@s a ser representados. Muestra de ello es que el 100% de la plantilla del Grupo se encuentra adscrita al convenio colectivo que resulta de aplicación en cada uno de

los centros de trabajo de las empresas que lo componen.

PGZ tiene una composición sindical representativa de nuestros emplead@s, lo que nos permite mantener relaciones equilibradas y alcanzar acuerdos estables que afectan a toda la plantilla.

En total, son 9 miembros que reflejan las diferentes opciones sindicales características de la zona,

3 de los cuales ejercen como Delegados de Prevención, a los que hay que sumar 3 Delegados de Sección Sindical, representantes de cada central con presencia en la empresa.

Durante el año 2019 se cerró la negociación del Convenio Colectivo Provincial (2019-2022), alcanzándose un notable clima de paz social para los próximos años.

La política del Grupo Iberpapel tiene como objetivo mantener un compromiso que garantice un diálogo social permanente, a través de procesos transparentes y participativos, tal y como lo demuestran las relaciones laborales en la compañía, que se han caracterizado siempre por desenvolverse en un clima de razonable entendimiento.

4.3.3 Seguridad, Salud y Prevención de Riesgos Laborales

> [403-1; 403-2; 403-3; 403-4]

Iberpapel considera que la prevención y la continua mejora de aspectos relacionados con la seguridad de nuestros emplead@s es una de las principales preocupaciones tanto a nivel interno como externo para nuestros grupos de interés. Prueba de

este compromiso es la implantación de un Sistema de Gestión de la Prevención de Riesgos Laborales (en adelante SIGPRL) en nuestra División Industrial que cumple con las especificaciones del estándar OHSAS 18001 y que tiene como fin ayudar a mejorar

los niveles de seguridad y salud de todas las personas que trabajan en la empresa.

Nuestro SIGPRL está certificado externamente por una entidad independiente, DNV. La última auditoría de nuestro Sistema se llevó a cabo satisfacto-

riamente en el ejercicio 2019.

En el marco de nuestro Sistema de Gestión de la Prevención de Riesgos Laborales se han llevado a cabo las siguientes actuaciones:



Tenencia de un Servicio de prevención propio, complementado por la colaboración de varios servicios de prevención ajenos.



Planificación anual de actividades preventivas.



Implantación de un sistema informático de gestión de prevención de riesgos laborales (Prosafety).



Una coordinación de actividades empresariales con nuestras contratadas.



Observación y control de normas de prevención vigente por parte de los propios emplead@s mediante observaciones de comportamientos seguros.



Funcionamiento de un Plan de Inspecciones periódicas muy ambicioso que alcanza a la totalidad de las instalaciones.

La importancia de la salud y seguridad de los emplead@s

Somos plenamente conscientes de que nuestro principal activo son las personas y de la importancia que tiene que todos ellos desarrollen su actividad en unas condiciones de seguridad y salud óptimas.

Recursos dedicados a la seguridad y salud de nuestros trabajador@s (PGZ)

En cuanto a los recursos humanos dedicados a esta materia, contamos con un servicio de prevención propio. En él, además de los responsables del mismo, están integrados todos los directivos, jefes y mandos intermedios, actuando todos ellos como recursos preventivos de este servicio.

También contamos con un Comité de Seguridad y Salud, órgano paritario formado por representantes de la Dirección y representantes de los trabajador@s, que manteniendo reuniones periódicas impulsan acciones correctivas y/o preventivas en el ámbito de la seguridad y que han supuesto una inversión significativa para la empresa (744 mil euros, un 2% más que en 2018) y un beneficio importante para los trabajador@s.

La inversión desembolsada en recursos humanos propios y ajenos dedicados a la salud y seguridad fue de aproximadamente 981 mil euros durante el año 2019 (un incremento del 3,7% respecto al año anterior).

Asimismo, las actividades realizadas en actuaciones concretas supusieron inversiones cercanas a los 185 mil euros (+6,9% respecto al ejercicio 2018) en mejoras de señalización y marcado, instalaciones contra incendios, protecciones colectivas e individuales, resguardos y protecciones de máquinas.

Por su parte, las actuaciones de formación en prevención realizadas supusieron una inversión adicional de aproximadamente 170 mil euros (+30,8% respecto a 2018).



SERVICIOS DE PREVENCIÓN AJENOS

- **Preving:** Se encarga de la coordinación de actividades empresariales, dada la importancia que la presencia de contratistas tiene en las instalaciones de la compañía.
- **CEI:** Asume un servicio dirigido a controlar y observar las normas de prevención vigentes por parte de los propios emplead@s, reforzándose de esta manera la actividad de vigilancia que corresponde a la empresa.
- **Preving y Quirón prevención:** Servicios de prevención filiales del grupo.



En este contexto, la filial industrial PGZ cuenta con un Servicio de Prevención Propio para las especialidades de Seguridad e Higiene Industrial, y dos Servicios de Prevención Ajenos. El resto de las filiales del Grupo tienen contratado un Servicio de Prevención Ajeno, estos servicios asumen las especialidades de Ergonomía y Psicología y Medicina del Trabajo.



La Salud de los trabajador@s y la Prevención de Riesgos Laborales, esta inserta en todos los convenios colectivos de aplicación en el Grupo.

COMITÉS DE SEGURIDAD Y SALUD (PGZ)

Número total de Comités de Seguridad y Salud	1
% de emplead@s cubierto por Comités de Seguridad y Salud	El 100% de los emplead@s de los centros de alcance de los comités.

COSTE EN ACTIVIDADES Y RECURSOS DE PREVENCIÓN DE RIESGOS LABORALES 2019-2017

En miles de euros	2019	2018	2017
Recursos propios	744	728	718
Recursos ajenos (Asepeyo, Preving, Unipresalud)	237	218	218
Acciones preventivas concretas	185	173	275
Acciones formativas en prevención	170	130	109
TOTAL	1.336	1.249	1.320



Medicina del trabajo

Grupo Iberpapel tiene subcontratadas estas labores al Servicio de Prevención de Preving. En 2019, se han realizado en PGZ un total de 177 exámenes de salud preceptivos, de los cuales 176 trabajador@s han sido declarados aptos para su puesto de trabajo, declarándose alguna restricción en 11 de los casos.

De acuerdo con lo que establece el servicio de Medicina del Trabajo, parte de los reconocimientos médicos han sido periódicos, otros reconocimientos han sido previos al comienzo de los trabajos y otros de reincorporación, tras un periodo prolongado de inactividad.

En el servicio de medicina del tra-

bajo no se han detectado casos de enfermedad profesional significativos, ni se ha reconocido incapacidad alguna derivada de enfermedad común o accidente a lo largo del ejercicio.

Además del servicio de medicina del trabajo, se ofrecen servicios complementarios que se consideran de gran importancia. En este sentido, se ha puesto a disposición de los trabajador@s de PGZ un servicio médico capaz de solucionar pequeñas atenciones y consultas médicas, así como un servicio de primeros auxilios en caso de accidente, el cual ha sido contratado con Quirón prevención.

Adicionalmente, el servicio médico coordina las campañas de vacunación relativas a la gripe estacional.

Principales magnitudes en materia de seguridad y salud de los emplead@s²

En el ejercicio 2019 el número de accidentes totales en PGZ ha descendido un 31% respecto al periodo anterior. Los accidentes con baja han descendido un 26% y los accidentes sin baja un 33%. A pesar de esta reducción, los días perdidos debido a las bajas por accidente han aumentado un 30% respecto al año anterior.

Conforme a ello, en las gráficas se puede ver un descenso de los índices de frecuencia y un aumento de los índices de duración media y de gravedad, aunque las tendencias de todos ellos siguen siendo favorables.

EVOLUCIÓN DE ÍNDICES DE ACCIDENTABILIDAD DE PGZ (2000-2019)

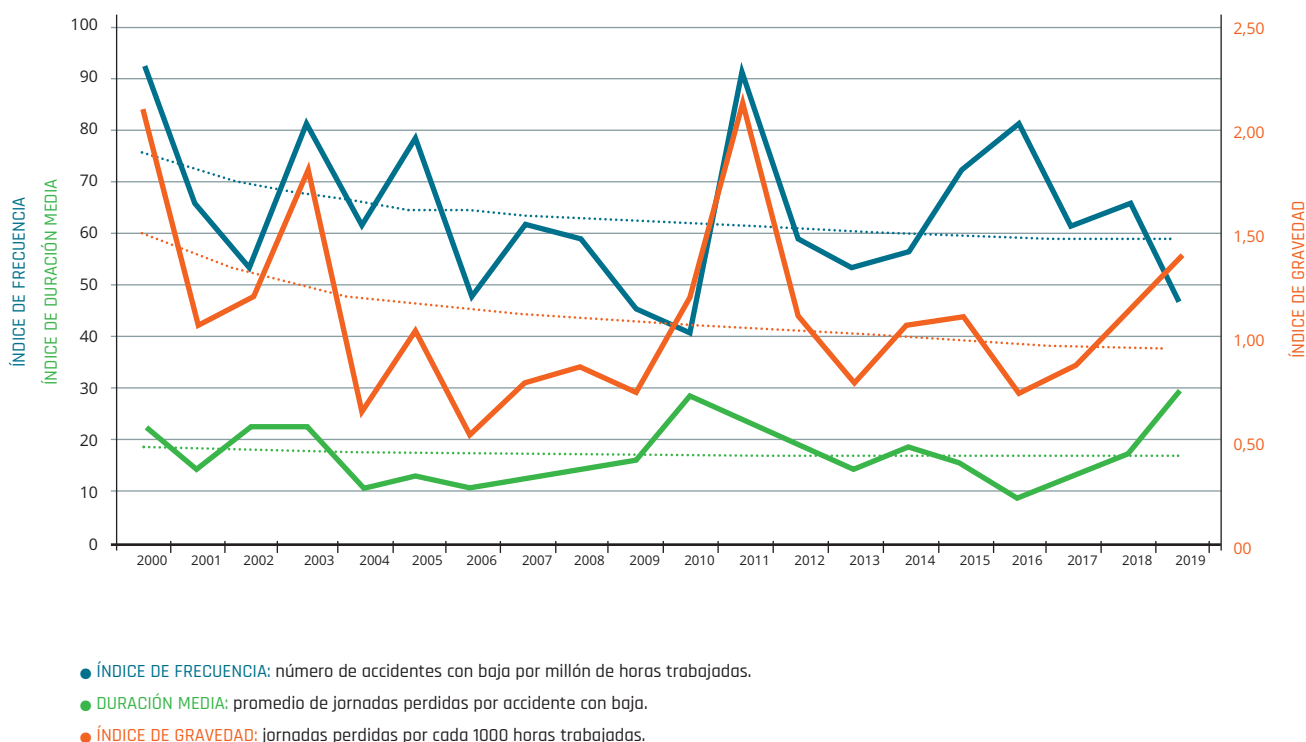

² La totalidad de las métricas en materia de seguridad y salud de los emplead@s hacen referencia únicamente a PGZ, sociedad industrial que posee la mayor parte de los emplead@s de Iberpapel.

En cuanto al principal motivo de las jornadas de baja, el 46% se ha debido a hechos sin causa objetiva y el 17% se ha debido a caídas de personas al mismo nivel.

Clasificando los accidentes por la parte del cuerpo lesionada, destacan las lesiones en extremidades superiores (66%).

En cuanto a las lesiones más típicas, el 74% corresponden a lesiones musculares y el 19% a traumatismos superficiales y contusiones.

ÍNDICES DE ACCIDENTABILIDAD DE PGZ POR GÉNERO EN 2019³

En miles de euros	HOMBRES	MUJERES	TOTAL
Índice de frecuencia ⁴	210	-	210
Duración media ⁵	30	-	30
Índice de gravedad ⁶	1,40	-	1,40

HORAS DE ABSENTISMO SEGREGADAS POR GÉNERO EN PGZ

	2019	2018	2019	2018	Total 2019	Total 2018
Horas de absentismo	4.133	3.972	176	193	4.309	4.165



³ La evolución de los índices se puede consultar en la gráfica de este apartado.

⁴ Número de accidentes con baja por millón de horas trabajadas.

⁵ Promedio de jornadas perdidas por accidente con baja.

⁶ Jornadas perdidas por cada mil horas trabajadas.

4.3.4 Atracción y retención del talento

> [401-1; 401-2; 404-1; 404-2]

En este ámbito desarrollamos e implementamos medidas que tienen como finalidad motivar y recompensar a los emplead@s por su implicación y compromiso. Las actuaciones en materia de retención se encuentran plenamente alineadas con los valores y principios, apostando por el cuidado de los profesionales, desde una perspectiva personal, y por el desarrollo de sus capacidades desde una perspectiva profesional.

En la actualidad, contamos con distintas herramientas que nos permiten la consecución de este objetivo: la formación y desarrollo profesional de nuestros emplead@s, la comunicación que mantenemos con ellos, la conciliación y la desconexión laboral, los beneficios sociales y la retribución que perciben.

Formación y desarrollo profesional

La constante preocupación por la alta calidad y cualificación de los recursos humanos se materializa, año tras año, en un importante esfuerzo en las labores de selección y formación, con el fin de identificar a las personas adecuadas, alineadas con la cultura y los valores de las compañías, y favorecer su desarrollo personal y profesional.

Durante el año 2019, se llevaron a cabo más de 603 acciones formativas, que han supuesto un total de 16.257 horas de formación, lo que representa un incremento respecto al número de años anteriores. En el presente ejercicio se han realizado formaciones a la práctica totalidad de la plantilla.

La inversión aproximada en materia de formación y desarrollo alcanza la cifra de 730.590 euros en costes internos y externos (+25,6% respecto a 2018). Este esfuerzo en formación se traduce en una media de 65 horas y 2.921 euros en gastos de formación por empleado, que nos posiciona muy por encima de la media del sector, según el estudio comparativo que anualmente prepara el Clúster del Papel del País Vasco.



Potenciamos la cercanía con nuestro equipo para conocer sus inquietudes de desarrollo profesional y adaptamos sus necesidades y expectativas, para lo cual la compañía ha elaborado un Plan de Formación Anual por divisiones, que está integrado en la certificación ISO 9001:2015.



El objetivo de estas acciones es contribuir a la mejora de la calidad y reducción de costes en el proceso productivo, mediante la actualización de los conocimientos técnicos adquiridos, así como mejorar la productividad desde el punto de vista de la polivalencia y autonomía de los emplead@s. También se ha puesto el foco en la mejora de la seguridad en el trabajo a partir de la potenciación de la formación en este ámbito.

Siendo plenamente conscientes de nuestra influencia decisiva en el entorno de trabajo y dado el alto grado de automatización de nuestra fábrica y la fuerte inversión en tecnología, realizamos un cuidadoso proceso de selección que nos permite contar con emplead@s cualificados dentro de cada una de nuestras tres divisiones. El 83% de los emplead@s tienen una titulación de grado medio o superior. La compañía también cuenta con perfiles distintos que favorecen la diversidad y la competitividad de la organización.



En este sentido, en 2019 hemos formado a nuestros emplead@s en aquellas cuestiones del ámbito de la Responsabilidad Social Corporativa que más les importan. Por ello, hemos llevado a cabo acciones de formación sobre seguridad y salud, como los cursos de seguridad en el trabajo y primeros auxilios o un curso sobre operación segura de las instalaciones. Asimismo, de acuerdo con las inquietudes formativas que los emplead@s nos habían comunicado a través de los canales establecidos a tal fin, hemos llevado a cabo cursos en otras áreas de RSC como, por ejemplo, mejora de la comunicación con los clientes y proveedores o cursos sobre mejora en calidad.

MEDIA DE HORAS DE FORMACIÓN AL AÑO POR EMPLEADO EN PGZ
SEGÚN CATEGORÍA PROFESIONAL Y GÉNERO

CATEGORÍA PROFESIONAL	2019	 2018	2019	 2018	Total 2019	Total 2018
Consejeros	-	-	-	-	-	-
Directivos	4	-	9	-	4	-
Técnicos y Administrativos	3	6	56	25	19	12
Obreros y especialistas	65	61	-	-	63	60
TOTAL	65	54	57	23	65	53

Comunicación con nuestros emplead@s

La comunicación bidireccional entre nuestros emplead@s y la empresa es uno de los factores clave para mantener un buen clima laboral y conocer de primera mano sus necesidades e inquietudes.

En esta línea mantenemos abiertos diversos canales de comunicación como por ejemplo reuniones periódicas con el Comité de Empresa y diálogo fluido y transparente con los sindicatos representados o el Canal de denuncias del Grupo.

Asimismo, también disponemos de canales de comunicación verticales bidireccionales entre la dirección y los emplead@s bajo el Sistema Interno de Gestión de la Prevención de Riesgos Laborales.

La organización del tiempo de trabajo y medidas de conciliación y desconexión laboral

Organización del tiempo de trabajo

La duración de la jornada laboral de los emplead@s, cuestión que puede contribuir a la mejora tanto de la calidad de vida de los trabajador@s como de la pro-

ductividad, viene establecida en el convenio colectivo que resulta de aplicación.

En este sentido, Iberpapel se compromete a promover una gestión racional del tiempo de trabajo y, para ello, pone en marcha medidas destinadas a facilitar el disfrute de la conciliación y reconoce el derecho a la desconexión laboral.

Medidas destinadas a facilitar el disfrute de la conciliación

En el Grupo Iberpapel apostamos por favorecer la conciliación de la vida personal, familiar y laboral de nuestros emplead@s. Para

ello se estudian y establecen medidas que permiten, facilitan y favorecen, de manera real y efectiva, la conciliación de la vida personal y familiar sin menoscabo de la productividad y de las necesidades de nuestro Grupo.

En este contexto, en el ejercicio 2019 se llevaron a cabo 522 acciones (un 16,3% más que en 2018) y más de 4.310 horas (+3,4% respecto 2018) en materia de conciliación de la vida laboral y familiar, disfrutadas por hombres y mujeres indistintamente, y en materias tales como las que se incluyen a continuación:

MATERIA	NÚMERO DE ACTUACIONES	MATERIA	NÚMERO DE ACTUACIONES
Prevención	176 acciones	Excedencia	3 acciones
Médicos especialistas	87 acciones	Atención a menores	10 acciones
Atención de familiares	72 acciones	Atención a mayores	3 acciones
Médico de cabecera y privados	116 acciones	Paternidad	4 acciones
Fallecimientos de familiares	14 acciones	Cambios de domicilio	8 acciones
Matrimonio de un familiar	1 acciones	Acceso a exámenes	1 acción
Reducciones de jornada	2 acciones	Otro tipo de acciones	10 acciones
Matrimonio de emplead@s	2 acciones		

Desconexión laboral

Adicionalmente a las medidas de conciliación emprendidas, vemos por que los emplead@s no superen el horario de trabajo asignado y no se solicita a la plantilla realizar tareas laborales fuera de su jornada laboral. Para ello, constantemente se garantiza que las cargas de trabajo están ajustadas a las horas disponibles. En la actualidad Iberpapel no cuenta con una Política formalizada a tal efecto.

Beneficios sociales ofrecidos a nuestros emplead@s

Adicionalmente a las actuaciones anteriores, el Grupo Iberpapel proporciona a sus emplead@s condiciones y prestaciones sociales que pueden variar en cada una de las sociedades, tal y como recoge cada uno de estos convenios.

En este sentido, los trabajador@s de PGZ donde se concentra la mayor parte de los emplead@s del Grupo, cuentan con:

- Un servicio médico asistencial con presencia en fábrica de un médico y un ATS (Auxiliar Técnico Sanitario) contratado con la compañía Quirón prevención.
- Un seguro colectivo de vida y accidentes cuya prima se reparte al 60% empresa y 40% trabajador@s y que en el caso de no haber siniestros el emplead@ devuelve como reparto de beneficios gran parte de la prima aportada.
- Una cotización complementaria de jubilación a una entidad de Previsión Social Voluntaria (GEROA) por un importe mensual a cargo de la empresa equivalente al 0,70% de la Base de Cotización a contingencias generales, frente al 0,60% del ejercicio anterior. A su vez, los emplead@s aportan una cuota mensual equivalente al 0,70% de la base de cotización de dicho importe. Estos beneficios están al alcance de todos los emplead@s independientemente de cuál sea la modalidad de su contratación.

Retribución del personal

Dado que la retribución percibida es uno de los factores que más influyen

en el nivel de satisfacción de los emplead@s, fijamos esta retribución persiguiendo la motivación de las personas que colabo-

ran profesionalmente con nosotros, fomentando su iniciativa para que participen de forma activa en la resolución de los proble-

mas, el trabajo en equipo y, sobre todo, promoviendo una actitud positiva y abierta a la comunicación.

PRINCIPALES MAGNITUDES ATRACCIÓN Y RETENCIÓN DEL TALENTO

NÚMERO TOTAL Y LA TASA DE NUEVAS CONTRATACIONES DE EMPLEAD@S POR GRUPO DE EDAD Y GÉNERO DE 2019

NUEVAS CONTRATACIONES	De 19 a 29 años	De 30 a 39 años	De 40 a 49 años	De 50 a 59 años	Tasa de nuevas contrataciones
	12	4	-	-	6,81
	1	-	-	-	0,43

NÚMERO TOTAL Y LA TASA DE NUEVAS CONTRATACIONES DE EMPLEAD@S POR GRUPO DE EDAD Y GÉNERO DE 2018

NUEVAS CONTRATACIONES	De 19 a 29 años	De 30 a 39 años	De 40 a 49 años	De 50 a 59 años	Tasa de nuevas contrataciones
	13	9	1	-	9,89
	-	-	-	-	-

NÚMERO TOTAL Y LA TASA DE ROTACIÓN DE PERSONAL POR GRUPO DE EDAD Y GÉNERO DE 2019

NUEVAS CONTRATACIONES	De 19 a 29 años	De 30 a 39 años	De 40 a 49 años	De 50 a 59 años	Tasa de rotación
	12	4	-	-	4,47
	1	-	-	-	0,43

NÚMERO TOTAL Y LA TASA DE ROTACIÓN DE PERSONAL POR GRUPO DE EDAD Y GÉNERO DE 2018

NUEVAS CONTRATACIONES	De 19 a 29 años	De 30 a 39 años	De 40 a 49 años	De 50 a 59 años	Tasa de rotación
	13	9	1	-	7,56
	-	-	-	-	-

4.3.5 Compromiso con la diversidad, inclusión, integración e igualdad de oportunidades

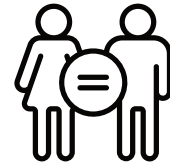

En todas las geografías en las que operamos y desde las sociedades a través de las cuales desarrollamos nuestra actividad, apostamos por el desarrollo de una sociedad más justa, equitativa e inclusiva, por lo que promovemos a nivel interno la igualdad de oportunidades y la diversidad de talento en todas las fases de su relación laboral con los emplead@s, tanto en lo relativo a su contratación, promoción, desarrollo y formación, así como los aspectos relacionados con las condiciones de trabajo.

En este sentido, el Grupo muestra su total rechazo a cualquier caso de discriminación por razón de raza, género, ideología, nacionalidad, religión, orientación sexual o cualquier otra condición personal, física, psíquica o social de sus emplead@s, comprometiéndose a eliminar cualquier obstáculo que pueda provocar el no cumplimiento del derecho de igualdad de trato y de oportunidades.

Plan de Igualdad

En cumplimiento con lo establecido en la Ley Orgánica 3/2007, de 22 de marzo, para la Igualdad Efectiva de Mujeres y Hombres y de acuerdo con el compromiso de Iberpapel en materia de Igualdad en el marco del convenio colectivo de aplicación, en 2019 se han sentado las bases para abordar el Plan de Igualdad, que será consensuado en el seno de la Comisión Negociadora del Plan de Igualdad.

En él, se recogerán las políticas que regirán el día a día de la empresa en lo que a igualdad y no discriminación se refiere, con el firme objetivo de promover la igualdad real entre mujeres y hombres a través de la fijación de políticas activas que hagan efectivo este principio específicamente en los ámbitos de formación, la promoción profesional y las condiciones de trabajo.

Entre los objetivos establecidos para 2020, se encuentra el acuerdo y desarrollo del referido Plan de Igualdad.



El objetivo del Plan es promover medidas que favorezcan la selección, incorporación, formación y promoción de personas, siendo entre otros:



Garantizar la igualdad de trato y oportunidades entre hombres y mujeres.



Aplicar la perspectiva de género en todas las áreas de la organización.



Garantizar la no discriminación por razón de sexo.



Comunicación, sensibilización y cultura de empresa.

Gestión de la Discapacidad

Grupo Iberpapel, como parte de su compromiso con la Responsabilidad So-

cial Corporativa, favorece la igualdad de oportunidades con una serie de medidas dirigidas a la integración laboral de los grupos sociales con mayor di-

ficultad para acceder al mercado laboral, reservando puestos de trabajo para personas con discapacidad en determinadas áreas, principalmente en el

almacén o el laboratorio. En la actualidad, trabajan un total de 9 personas con discapacidad.

EMPLEAD@S CON DISCAPACIDAD, SEGREGADOS POR GÉNERO, CATEGORÍA PROFESIONAL Y EDAD⁹

CATEGORÍA PROFESIONAL	2019	2018	2019	2018	Total 2019	Total 2018
Consejeros	-	-	-	-	-	-
Directivos	-	-	-	-	-	-
Técnicos y Administrativos	-	-	-	-	-	-
Obreros y especialistas	9	10	-	-	9	10
TOTAL	9	10	-	-	9	10

RANGO DE EDAD	2019	2018	2019	2018	Total 2019	Total 2018
De 19 a 29 años	-	-	-	-	-	-
De 30 a 39 años	-	-	-	-	-	-
De 40 a 49 años	2	2	-	-	2	2
De 50 a 59 años	2	2	-	-	2	2
De 60 a 65 años	5	6	-	-	5	6
TOTAL	9	10	-	-	9	10

Gracias a este compromiso no nos limitamos a dar cumplimiento a los requisitos establecidos por la normativa aplicable (Ley General de Derechos de las personas con discapacidad y de su inclusión social), sino que intenta promover su inclusión en el mercado laboral de una forma activa.

En este contexto, el porcentaje de emplead@s con discapacidad presentes en el Grupo es igual al 3%, un 50% superior a lo establecido en la vigente legislación.

Otros compromisos con la igualdad de oportunidades

Las actuaciones orientadas a alcanzar una igualdad de oportunidades real y efectiva no se limitan únicamente al ámbito externo. En el marco de patrocinios que Iberpapel lleva a cabo, esponsoriza la sección femenina del Hernaniko Arraun Elkartea (Club de Remo Hernani), un club deportivo vasco que ha disputado regatas en todas las categorías y modalidades de banco fijo, bateles, trainerillas y traineras desde su fundación en 1965.

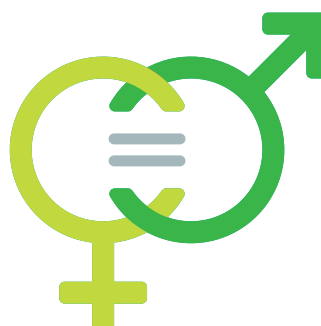

⁹ Dato a cierre de ejercicio 31/12/2019.

4.4 Responsabilidad con nuestros clientes

> [102-9]

4.4.1 Responsabilidad con nuestros clientes de un vistazo



HITOS DE 2019

- Preservación de clientes a largo plazo, dada nuestra capacidad de adaptación para satisfacer sus necesidades cambiantes.

RETOS A FUTURO

- Captación de un mayor número de clientes, ligado a un mayor número de ventas.
- Desarrollo del "Proyecto Hernani" con el objetivo de satisfacer las necesidades presentes y futuras de nuestros clientes.

PRINCIPALES MÉTRICAS DE 2019 Y SU EVOLUCIÓN >> Nuestro desempeño en 2019

Clientes nacionales con >5 años de antigüedad



91%

+1,11% vs. 2018

Clientes internacionales con >5 años de antigüedad



94%

+2,17% vs. 2018

Ratio reclamaciones vs. ventas realizadas



0,36%

+50% vs. 2018

NUESTRA PRINCIPAL CONTRIBUCIÓN A LOS ODS

ODS

CONTRIBUCIÓN DE IBERPAPEL



META 12.8

Ofrecemos a nuestros clientes productos de alta calidad que dan respuesta a sus necesidades. De esta forma, garantizamos la satisfacción de estos, como demuestra el hecho de que el 91% y 94% de nuestros clientes a nivel nacional e internacional respectivamente llevan con nosotros más de 5 años. Para mejorar de forma constante tenemos tanto una Estrategia de Marketing y Comercial que nos permite conocer las necesidades cambiantes de los clientes, como un diálogo directo con ellos.



4.4.2 Responsabilidad con nuestros clientes



Iberpapel es capaz de fabricar productos de alta calidad, competitivos y sostenibles que dan respuesta a las necesidades de nuestros clientes.

A. SATISFACCIÓN Y CONFIANZA DE LOS CLIENTES

> [416-1]

Los pilares sobre los que radica el éxito son el diseño y la fabricación de productos de alta calidad, así como la flexibilidad del proceso productivo. Gra-

cias a ellos hemos logrado la satisfacción y la confianza de los clientes.

Nuestra Política de Calidad se centra en el suministro de productos que

cumplan con las expectativas del cliente, el compromiso con la mejora continua y un rol activo y solvente en el mercado papero. Todos los emplead@s

son conscientes de su papel dentro de la Política de Calidad de nuestra compañía y colaboran activamente en:

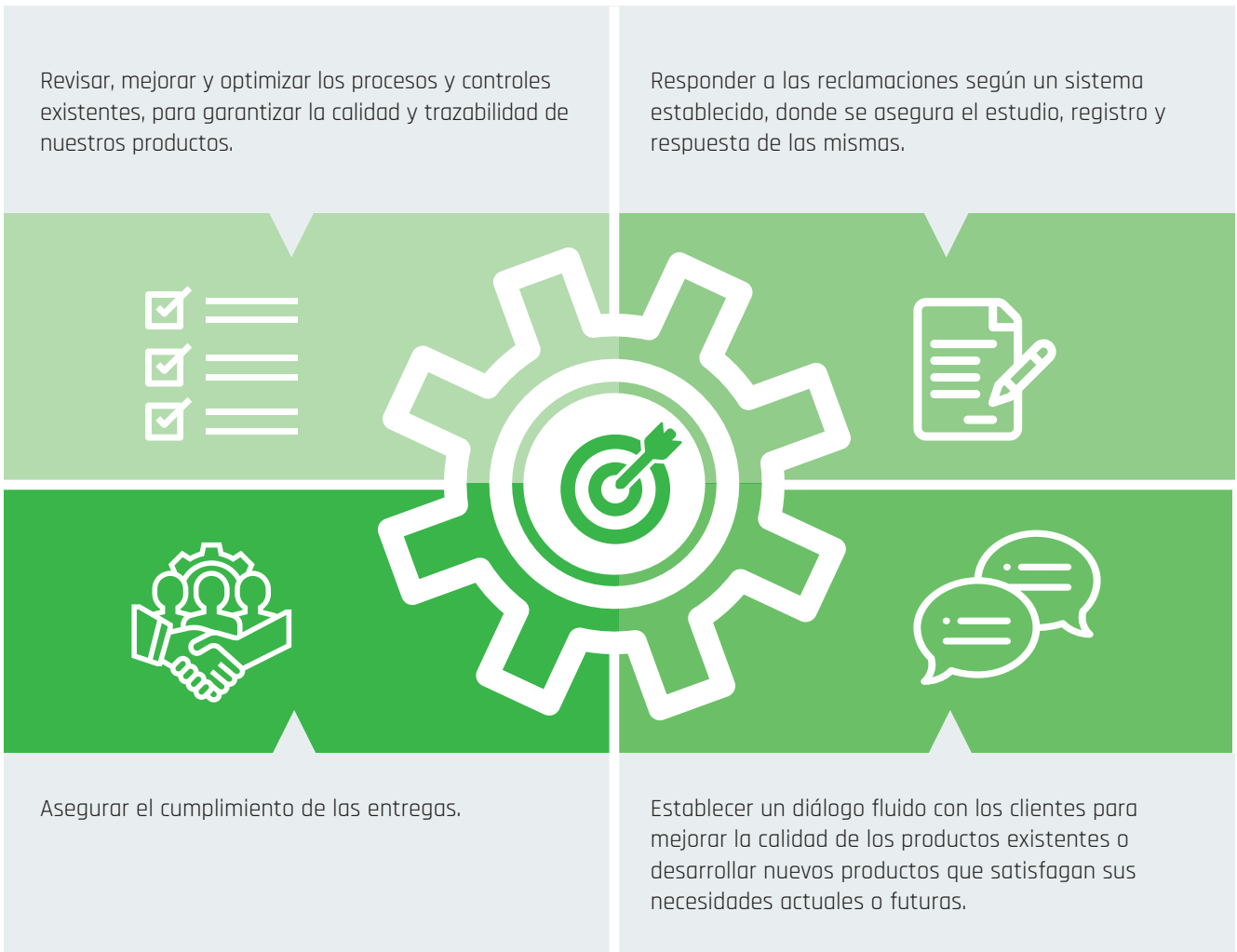

Existe un alto grado de satisfacción y fidelidad en nuestros clientes como lo

demuestra el hecho de que el 91% de los clientes nacionales del Grupo Iber-

papel tienen una antigüedad de más de 5 años y en el caso de los internacio-

nales este dato se incrementa hasta el 94%.

ANTIGÜEDAD CLIENTES NACIONALES

- Menos de 5 años
- Más de 5 años

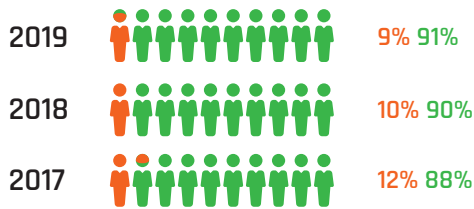

ANTIGÜEDAD CLIENTES INTERNACIONALES

- Menos de 5 años
- Más de 5 años



En un contexto en el que los compradores esperan mucho de las empresas y tienen más capacidad de elección que nunca, contamos con una cartera de clientes muy estable, lo que constituye una base sólida que nos permite afrontar con gran confianza el futuro.

Iberpapel, en su compromiso con la calidad y excelencia operativa, renovó en 2019 las normas ISO 9001:2015 de certificación del Sistema de Gestión de la Calidad, y la norma ISO 14001:2015 de certificación del Sistema de Gestión Ambiental. El compromiso con la implementación de las normas de referencia en ámbitos como la calidad y el medio

ambiente se refleja en unos productos cuyas características son plenamente respetuosas con la normativa legal y medioambiental y que, a su vez, cumplen con los requisitos solicitados por los clientes. Tanto nuestros clientes como los sistemas de certificación internacionales acreditan que fabricamos y ofrecemos productos de alta calidad en el que los clientes confían como un proveedor para el presente y para el futuro.



B. ESTRATEGIA DE MARKETING



Con nuestra Estrategia de Marketing y Comercial damos respuesta a las necesidades y expectativas actuales y potenciales de los clientes, a partir de información clave. Adicionalmente, a través de esta estrategia revisamos de forma continua las políticas de precios, y planificamos y promocionamos los productos tanto a nivel nacional e internacional.

De este modo, Iberpapel ha desarrollado la Estrategia de Marketing y Comercial siguiendo una filosofía de mejora continua con el objetivo de incrementar y mantener nuestra cartera de clientes respondiendo a las demandas de los mismos.

La estrategia se basa principalmente en:





ELEMENTOS CLAVE DE LA ESTRATEGIA COMERCIAL

Para llevar a cabo las estrategias de la compañía, contamos con un equipo comercial enfocado en el análisis del mercado, en la atención personalizada hacia nuestros clientes y en realizar un seguimiento permanente de su satisfacción respecto a los productos adquiridos y al servicio recibido. Nuestra ventaja competitiva es, por tanto, resultado de estas actuaciones que coordinamos activamente.

Entre los objetivos comerciales permanentes, destacan la innovación, el desarrollo y la mejora continua de nuestra gama de productos, la búsqueda constante de altos estándares de calidad y la consolidación

del posicionamiento en el mercado. Como resultado, hemos lanzado al mercado cuatro productos, que cada vez tienen un mayor peso en las ventas, Zicubag (papel para bolsas, con alta resistencia mecánica), Zicubag GR (papel antigrasa), Zicuflex (papel para embalaje) y Vellum SC (frontal para etiquetas), consolidándonos como un proveedor dentro del segmento del embalaje.

Nuestra cercanía hacia los clientes nos lleva a conocer de primera mano la evolución del mercado, estando entre las empresas líderes en la búsqueda de nuevos productos con mayor valor añadido.

Por otro lado, la flexibilidad indus-

trial y comercial es uno de nuestros principales valores y nos permite adaptarnos a las necesidades de los clientes y gestionar la producción con eficiencia. Destacar que la futura puesta en marcha de la nueva máquina de papel MP5 (Proyecto Hernani), permitirá diversificar su negocio y entrar con fuerza en un mercado en crecimiento como es el segmento del embalaje flexible.

La combinación de todos estos elementos nos ha permitido alcanzar un buen posicionamiento en el sector y afrontar con garantías situaciones de mercado complicadas.

C. CANALES Y COMUNICACIÓN CON LOS CLIENTES

> [417-1]



El Grupo realiza encuestas periódicas para conocer la satisfacción de sus clientes y cuenta con un sistema de reclamaciones, conforme a la ISO 9001, para registrar posibles incidentes y elaborar planes de mejora basados en la opinión de los consumidores.

Con la finalidad de establecer un diálogo constante y proactivo con los clientes, en lo que respecta a la gestión de quejas y reclamaciones, Iberpapel ha desarrollado un servicio post-venta a través del cual gestiona y registra posibles incidencias. Por medio de esta herramienta, somos capaces de clasificar las quejas y sugerencias de los clientes en tres áreas (comercial, logística y calidad) que a su vez se dividen en distintos motivos de reclama-

ción, lo que le permite parametrizarlas y realizar estudios sobre su evolución en el tiempo, establecer medidas correctivas para cada uno de ellos, y verificar la eficacia de éstas últimas, como por ejemplo daños en el transporte, error en la entrega, discrepancia de gestión comercial o reclamaciones relativas a las características físicas del papel, su maquinabilidad, o problemas de corte y superficie.

El departamento correspondiente realiza un estu-

dio individualizado de cada reclamación, tendente a dar una solución satisfactoria para ambas partes, y entre las posibles soluciones se puede llevar a cabo la retirada de la mercancía y la reposición de esta.

Adicionalmente, se identifican las posibles oportunidades de mejora y aquellos aspectos en los que el cliente se encuentra más satisfecho actualmente, desarrollándose a partir de esta información Planes de Mejora a futuro.

Por último, los clientes de Iberpapel realizan visitas a las instalaciones del Grupo, principalmente a la papelería, para conocer las instalaciones, procesos y metodología de la compañía en primera persona.

Del mismo modo, nuestros comerciales visitan a sus principales clientes para recabar las distintas opiniones de sus consumidores, así como para detectar posibles nuevas vías de colaboración que puedan generar nuevas oportunidades de negocio.

D. RESPUESTA A LAS NECESIDADES DE NUESTROS CLIENTES

El Grupo Iberpapel mantiene una comunicación fluida y constante con sus clientes, con el objetivo de conocer sus necesidades y poder darles respuesta. Con la finalidad de mantener su posición de liderazgo sectorial y ofrecer un servicio de calidad, trabajamos activamente en la identificación de nuevas

tendencias e innovaciones para anticiparnos y ofrecer a los clientes las últimas novedades del mercado.

En este sentido, nuestro proceso productivo es muy flexible debido a que se integran todas las etapas del mismo. Dicha flexibilidad nos permite fabricar papeles de diferentes calidades y acceder a nichos de mer-

cado de máquinas de papel más pequeñas.

Asimismo, conocedores de las nuevas tendencias del mercado, en los últimos años hemos realizado una intensa labor de investigación y desarrollo a través de programas que buscan la mejora de nuestros procesos, el lanzamiento de nuevos

productos y el seguimiento permanente de nuevas tecnologías para aportar al cliente la máxima satisfacción posible respondiendo tanto a los requerimientos estéticos y mecánicos del papel en todos sus usos y al cumplimiento de los más altos estándares medioambientales.



PROYECTO HERNANI

En este contexto, se ha lanzado el ambicioso Proyecto Hernani que se divide en dos subproyectos. Comenzó en 2017 y está previsto que se extienda hasta 2022, representando una inversión superior a los 180 millones de euros.

Por un lado, incide sobre la planta de celulosa, en la cual se está desarrollando una mejora en el proceso de producción y abordará entre otros aspectos

la introducción de importantes mejoras tecnológicas con el objetivo de mejorar la calidad del producto final, la productividad, la eficiencia, la seguridad y el impacto medioambiental de la planta.

Por otro lado, supondrá el desarrollo de un nuevo proceso productivo para la fabricación eficiente de papel KRAFT MG de alta calidad.



Los papeles tipo KRAFT MG, como material biodegradable y respetuoso con el medio ambiente, están llamados a reemplazar a los polímeros sintéticos como materiales de referencia en el mercado de los embalajes flexibles.



El conocimiento generado y las importantes inversiones realizadas permitirán a la Sociedad competir con éxito en el prometedor mercado del papel para embalaje flexible.

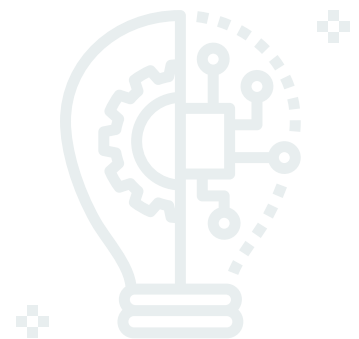

4.5 Responsabilidad con nuestros proveedores

> [102-9]



4.5.1 Responsabilidad con nuestros proveedores de un vistazo

HITOS

- Desarrollo de procedimientos de gestión sostenibles, alineados con las políticas de compras.
- Implementación de dos cadenas de custodia que garantizan el origen sostenible de las materias primas de origen forestal.
- Iberpapel registra una ratio de entrada de materiales de origen forestal certificados a su sistema productivo superior al ratio de referencia del sector papelero español.

RETOS A FUTURO

- Mantener el alto porcentaje de proveedores de madera con certificado de cadena de custodia.
- Seguir apostando por la compra de materia prima a proveedores nacionales.
- Continuar extendiendo nuestro compromiso con la sostenibilidad a lo largo de nuestra cadena de valor.
- Incentivar la fidelidad y regularidad de suministradores estratégicos y promover relaciones duraderas.

PRINCIPALES MÉTRICAS DE 2019 Y SU EVOLUCIÓN

Pagos a proveedores

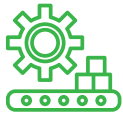

210.090 MILES €

+5,30 vs. 2018

% proveedores de madera con certificado de cadena de custodia



100%

= vs. 2018

% proveedores homologados



100%

= vs. 2018

Origen nacional de la materia prima



94,53%

+3,27% vs. 2018

NUESTRA PRINCIPAL CONTRIBUCIÓN A LOS ODS

ODS

CONTRIBUCIÓN DE IBERPAPEL



META

12.2

12.6

Nuestro compromiso con la sostenibilidad en la gestión de la cadena de valor es clave para asegurar un modelo de suministro y producción responsable. Para llevarlo a cabo, hemos diseñado unos procedimientos de gestión que no sólo son eficientes, sino que también son sostenibles, lo que nos permite realizar el proceso de aprovisionamiento de una forma racional, eficaz, económica e integrada con las políticas corporativas de compras.

Además, disponemos de dos cadenas de custodia que garantizan el origen sostenible de nuestras materias primas de origen forestal. Únicamente así podemos confirmar que nuestros principios de integridad, transparencia y respeto a nuestro entorno se aplican a lo largo de nuestra cadena de suministro, formada por 23 proveedores.



4.5.2 Responsabilidad con nuestros proveedores

> [204-1]

Uno de los aspectos fundamentales de nuestro negocio consiste en garantizar el abastecimiento de las materias primas básicas,

como la madera, la pulpa de celulosa y la energía. En nuestro caso, la factoría de Hernani integra la producción de pulpa

de celulosa y el proceso de producción de papel y garantiza el suministro de energía eléctrica y térmica, gracias a las plantas de co-

generación, lo que representa una clara ventaja en el proceso productivo.

A. ENFOQUE DE GESTIÓN DE LAS COMPRAS SOSTENIBLES



El aprovisionamiento de madera y de pasta requieren la selección de proveedores calificados y comprometidos con el medio ambiente. En este sentido, contamos con dos cadenas de custodia de productos de origen forestal, integradas en nuestro Sistema de Gestión Medioambiental que es auditado externamente y de forma independiente por Det Norske Veritas según la norma ISO 14001:2015.

La primera de las cadenas de custodia está en funcionamiento desde el año 2005, elaborada de acuerdo al estándar PEFC™ y auditada externamente y de forma independiente

por AENOR. La segunda funciona desde el año 2009 y está siguiendo el estándar FSC®, siendo auditada externamente y de forma independiente por SGS. Ambas tienen por

objeto establecer una sistemática certificada por una tercera parte que garantice la trazabilidad entre las materias primas certificadas y el producto final certificado (papel).

De esta manera, nuestros clientes, a través de sus compras responsables de papel certificado, promueven la gestión forestal sostenible.



Los productos de origen forestal (madera, papel, corcho, setas, resinas, esencias ...) certificados por PEFC™ y FSC® garantizan a los consumidores que están comprando productos de bosques gestionados sosteniblemente. De este modo, los compradores ayudan a combatir la corta ilegal y fomentan las principales funciones que juegan los recursos forestales como: contribuir al mantenimiento de numerosos ecosistemas y a la diversidad biológica, ser el sustento económico de muchas poblaciones rurales y el origen de una importantísima industria de transformación y tener un papel social y cultural reconocido cada vez en mayor medida.

Este procedimiento es aplicable a todas las fases del proceso de los productos de origen forestal, desde la compra, a la recepción y la transformación de madera

y pasta, así como a la venta de papel, afectando por tanto a la central de compras y al departamento comercial.

Asimismo, hacemos un

esfuerzo importante para que el aprovisionamiento de nuestras materias primas de origen forestal, no suponga un deterioro medioambiental. Para ello, ba-

ramos parte de nuestra estrategia global en el desarrollo sostenible, a través de los sistemas de gestión adoptados en varias de las compañías del Grupo:





SOCIEDADES	ISO 14001:2015	PEFC™	FSC® MULTI-SITE	FSC®
Papelera Guipuzcoana de Zicuñaga S.A.U	✓	✓	✓	
Copaimex S.A.U			✓	
Zicupap S.A.U.			✓	
Distribuidora Papelera S.A.U.			✓	
Moliner, Domínguez y Cía S.A.U.			✓	
Central de Suministros de Artes Gráficas Papel S.A.U.			✓	
Iberbarna Papel S.A.U.			✓	
Iberpapel on line S.L.U.			✓	
Ibereucaliptos S.A.U.			✓	✓
Los Eucaliptos S.A.				✓
Sociedades Forestales Argentinas		✓		

B. DESEMPEÑO DEL SISTEMA DE CADENA DE CUSTODIA



En los últimos años, Iberpapel registra un ratio de entrada de materiales de origen forestal certificados a su sistema productivo que es superior al ratio de referencia del sector papelero español, destacando así entre sus competidores por contar con una cantidad elevada de producto certificado.

En 2019 hemos alcanzado un porcentaje del 67% en las entradas de madera certificadas sobre el total de esta. A su vez, las certificaciones de la cadena de custodia nos conceden una serie de ventajas que nos permiten estar a la vanguardia del mercado:

-  Mejoran la imagen en el mercado a través de la promoción de la gestión forestal sostenible.
-  Ofrecen garantía de que los productos adquiridos provienen de bosques gestionados de manera sostenible dando confianza a los clientes y usuarios.
-  Permiten una mejora en la gestión de transformación de los productos forestales.
-  Integran la gestión de las cadenas de custodia en el sistema de gestión medioambiental.
-  Nos permiten una mejor entrada en mercados en los que hay una gran sensibilización ambiental.

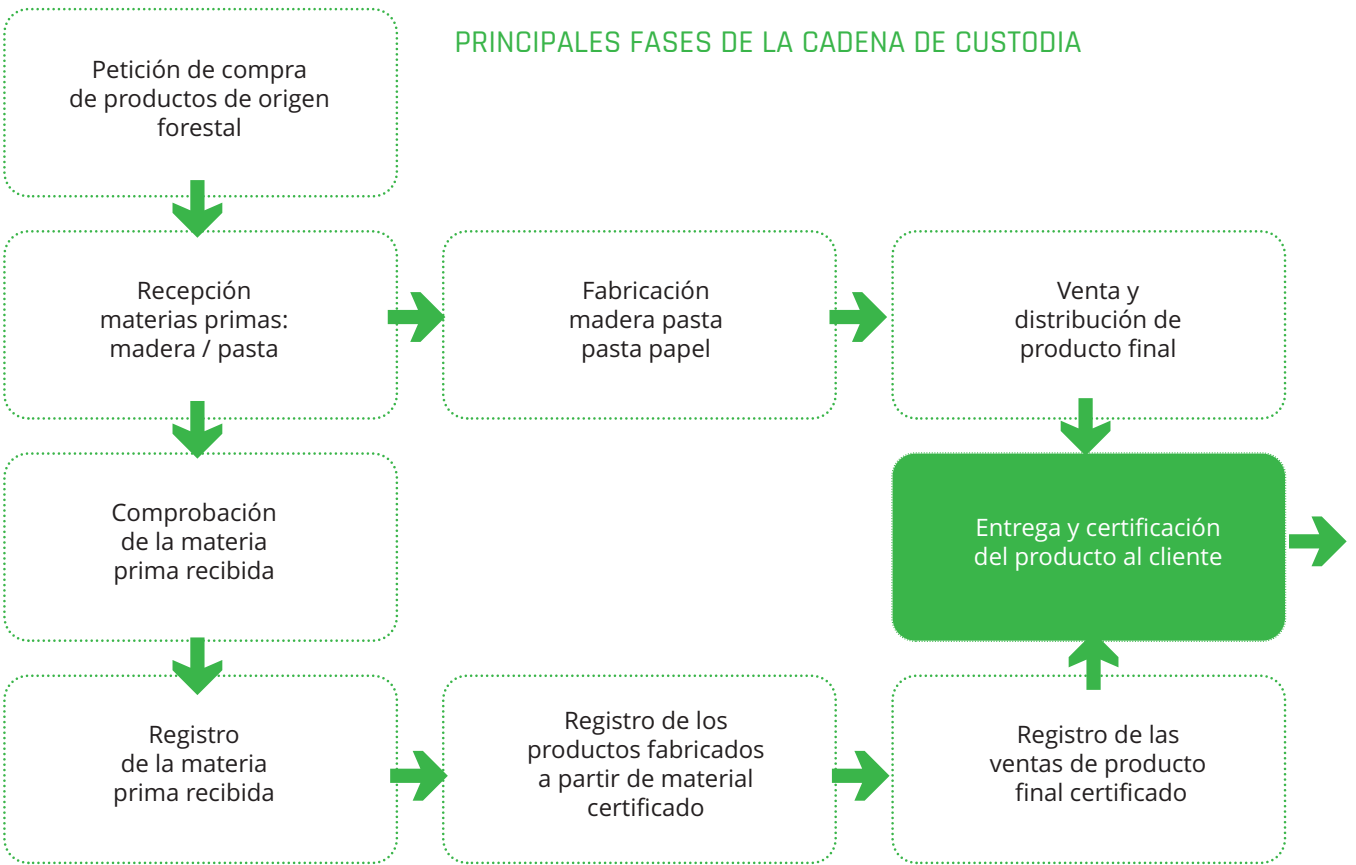

C. RESUMEN DEL PROCESO DE EVALUACIÓN Y CONTROL DE PROVEEDORES DE MATERIAS PRIMAS

> [308-1; 414-1]



En nuestra relación con los proveedores incorporamos criterios medioambientales, comprando a los que han sido evaluados y considerados aptos, por lo que contamos con una relación de proveedores homologados a los que el Grupo realiza seguimiento periódico de su fiabilidad y desempeño.

En Iberpapel integramos los criterios de sostenibilidad en la estrategia, haciendo partícipe a toda la cadena de valor, incluyendo a los proveedores y compartiendo con ellos nuestra política ambiental. Prueba del compromiso de la compañía con esta materia, es que en 2019 el 100% de la madera utilizada por el Grupo Iberpapel proviene de proveedores que disponen de certificado de cadena de custodia. La madera entregada es controlada a través de un Sistema de Diligencia Debida, de acuerdo al EUTR (Reglamento de la Unión Europea relativo a la comercialización de la madera), y dos sistemas de cadena de custodia.

Adicionalmente, para la totalidad de las materias primas, incluyendo la madera, Iberpapel sólo compra a

proveedores que han sido evaluados y considerados aptos, para ello contamos con una relación de proveedores homologados a los que realizamos seguimiento periódico de su fiabilidad.

En este contexto, se realiza una evaluación de cada proveedor de forma continua, la cual pone el foco en los dos siguientes aspectos:

- **Servicio:** el proveedor debe respetar los plazos de entrega exigidos por el Grupo Iberpapel en cada pedido. Su no cumplimiento puede convertir a un proveedor en No Apto, imposibilitándole trabajar con la compañía.

- **Calidad:** el producto debe cumplir con los límites de aceptación fijados para los parámetros de calidad establecidos. Su no cumplimiento

puede convertir a un proveedor en No Apto. Además, se exige que los pedidos realizados vengán acompañados de un certificado de calidad por parte del proveedor.

Del resultado de esta evaluación se establecen tres niveles:

- Proveedor recomendado.
- Proveedor aprobado, debe mejorar.
- Proveedor no apto, a eliminar.

En el caso de que los proveedores sean nuevos, se les solicita una acreditación de empresa certificada según norma ISO 9001:2015 y/o una evaluación de prueba, es decir, se somete a estudio a los proveedores en función de sus envíos hasta que sean aprobados como "proveedores aptos" por parte de la dirección de compras.

	2019	2018	Variación 2019-2018
Nº proveedores homologados	879	853	3,05%
Porcentaje proveedores homologados (%)	100	100	0%



Grupo Iberpapel mantiene relaciones comerciales estables y duraderas con sus proveedores, ya que durante los últimos tres años el 85% de los proveedores de madera tienen una antigüedad de más de cinco años.

ANTIGÜEDAD PROVEEDORES: MATERIA PRIMA MADERA

- Menos de 5 años
- Más de 5 años



D. PROCEDENCIA DE LA MATERIA PRIMA Y PROVEEDORES LOCALES

En su aprovisionamiento, Iberpapel prioriza a proveedores nacionales siempre que estos presenten una oferta competitiva y cumplan los estándares de calidad exigidos, que valoran aspectos como disponer de un sistema

de calidad o la venta de productos certificados, entre otros. De este modo, tenemos un impacto muy positivo en los entornos en los que operamos, generando empleo estable y de calidad. En este sentido, el 94,53%

de la materia prima utilizada tienen su origen en España. Además, se utiliza madera y otros aprovisionamientos provenientes de países europeos, principalmente, Portugal (1,67%), Alemania (1,24%), Suecia (0,88%).



En el año 2019 más del 94% de la materia prima utilizada por el Grupo Iberpapel fue suministrada por proveedores nacionales.

PROCEDENCIA MATERIAS PRIMAS

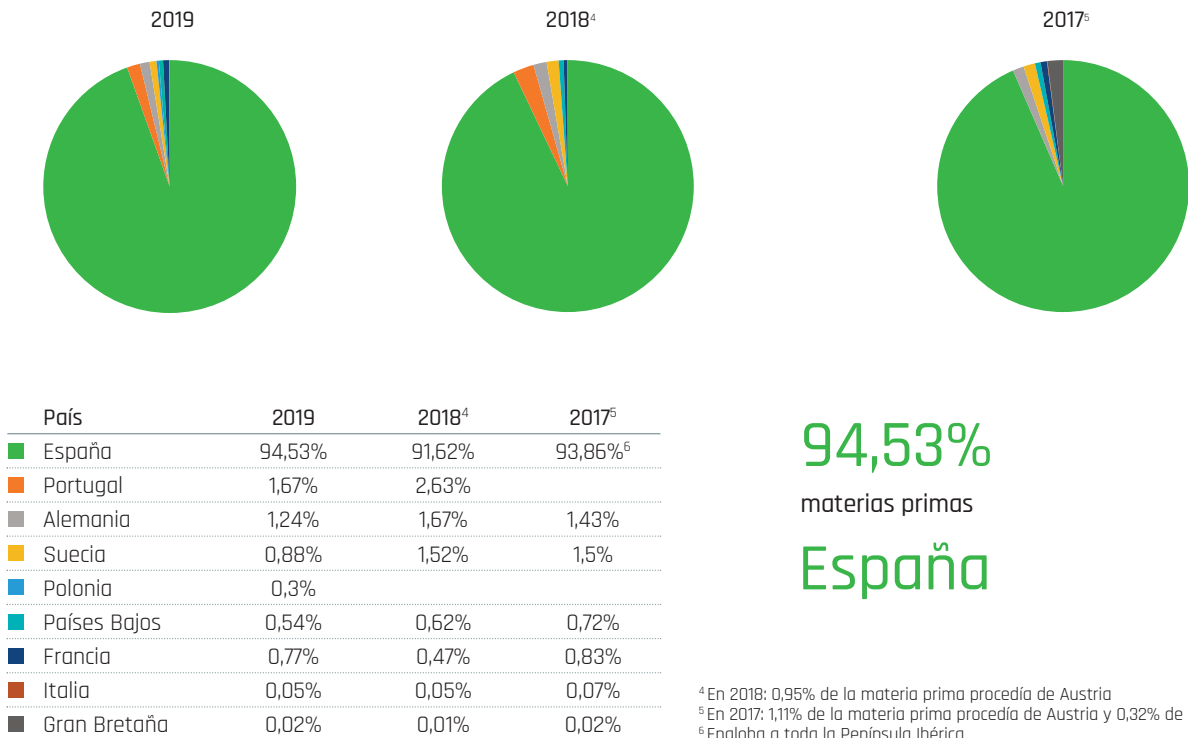

E. PRINCIPALES IMPACTOS EN LA COMUNIDAD A TRAVÉS DE NUESTRA CADENA DE SUMINISTRO

> [204-1]

En la siguiente tabla se resumen las siguientes métricas de impacto en la comunidad a través de nuestra cadena de valor:

	2019	2018	Variación 2019-2018
Total pagado a proveedores (miles de €)	210.090	199.507	5,30%
Porcentaje a proveedores nacionales (%)	94,53	91,62	3,27%
Período medio de pago a proveedores (días)	20,34	22,24	-8,54%

4.6 Responsabilidad con nuestro entorno



4.6.1. Responsabilidad con nuestro entorno de un vistazo

HITOS DE 2019

- Mayor gasto en compras a proveedores nacionales.
- Participación en 4 patrocinios.
- Donación de material a instituciones clave de la comunidad.

RETOS A FUTURO

- Continuación de las iniciativas de colaboración con la comunidad local en Argentina y Uruguay.
- Seguir fomentando la generación de empleos e impacto económico positivo en nuestro entorno, favoreciendo proveedores nacionales.

PRINCIPALES MÉTRICAS DE 2019 Y SU EVOLUCIÓN

Proveedores nacionales



94,53%

+3,27% vs. 2018

Patrocinios en la comunidad



4

+100% vs. 2018

Participación en foros y asociaciones



12

+300% vs. 2018

NUESTRA PRINCIPAL CONTRIBUCIÓN A LOS ODS

ODS

CONTRIBUCIÓN DE IBERPAPEL



Disponemos de un plan de actuación social para Argentina y Uruguay. En este marco, impartimos cursos, charlas y otras iniciativas en las escuelas de las comunidades de influencia de nuestras fincas sudamericanas, para fomentar el desarrollo de las zonas rurales. También apoyamos a las escuelas aportando material escolar y leña para calefacción y cocinas.



Contribuimos al desarrollo y la economía local mediante la creación directa de puestos de trabajo estables y de calidad. Somos un dinamizador socioeconómico para el entorno en el que se ubican nuestros activos a través de la generación indirecta e inducida de empleos en actividades secundarias. En este sentido, priorizamos la compra de materias primas y productos a proveedores nacionales siempre que estos presenten una oferta competitiva y que cumpla con nuestros estándares de calidad.



Participamos activamente en distintos foros y asociaciones sectoriales, con los que trabajamos de forma conjunta para contribuir al desarrollo de la sociedad a través de la excelencia en nuestro sector. Patrocinamos clubes deportivos e iniciativas culturales en la comunidad.

4.6.2. Nuestra relación con el entorno

El Grupo mantiene un compromiso firme con el entorno en el que opera, principalmente en Sudamérica, llevando su Responsabilidad Social Corporativa más allá del simple desarrollo

de la actividad.

En Argentina y Uruguay principalmente, con la finalidad de maximizar los impactos positivos sobre la sociedad, a la vez que mitigamos los negativos e iden-

tificamos nuevas oportunidades de desarrollo, mantenemos una relación de confianza con las comunidades locales de los entornos en los que operamos.

En este sentido, la pre-

sencia del Grupo Iberpapel en el entorno suele llevar asociados impactos positivos para las comunidades locales que nos acogen, tanto de naturaleza económica como de otros tipos.



En referencia a las relaciones mantenidas con los actores de las comunidades locales y las modalidades del diálogo con estos, interactuamos con los agentes clave del entorno en el que operamos con el fin de ofrecer y obtener información relevante, atender a sus necesidades y gestionar posibles quejas, forjando de este modo relaciones bidireccionales basadas en la confianza mutua. En este sentido, realizamos entrevistas y charlas personales en las zonas rurales de Argentina y Uruguay para transmitir la labor de Iberpapel en dichas comunidades y conocer las inquietudes de las mismas.

4.6.3. Contribución socioeconómica al desarrollo local

> [203-2]

Nuestra presencia en el entorno suele suponer una oportunidad de crecimiento económico, generación de empleo estable y de calidad y desarrollo local para las comunidades que nos acogen.

Generación de empleo en la comunidad

En este contexto, Iberpapel contribuye a la generación

directa de empleo dado que con frecuencia se recurre a la contratación de personas de las comunidades locales para las operaciones que desarrollamos.

Impactos económicos

Adicionalmente a la generación de empleo directo, generamos empleo indirecto vinculado a la creación de actividades

secundarias.

Asimismo, contribuimos directamente a la economía local a través de la adquisición de la mayor parte de nuestras materias primas y otros productos a proveedores nacionales, lo cual representa uno de los principales impactos económicos en la comunidad.

En este sentido, el 94,5%

de las compras de materia prima se realizaron a proveedores de origen nacional, siendo el gasto total realizado en proveedores (tanto nacionales como internacionales) igual a 210.090 miles de euros, lo que supone un incremento de más del 5% respecto al ejercicio 2018.

GASTO EN COMPRAS A PROVEEDORES (miles de €)

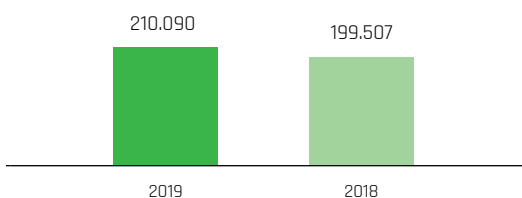

Respecto a nuestra relación con los proveedores, se puede encontrar más información en el capítulo 4.5. Responsabilidad con nuestros proveedores.

4.6.4 Iniciativas de acción social > [413-1]

Adicionalmente al impacto de la actividad de Iberpapel en el empleo y el desarrollo local, también generamos otros impactos sobre las poblaciones locales y el territorio. En este sentido, promovemos y desarrollamos proyectos e iniciativas que mejoren las condiciones en las comunidades con el objetivo de fomentar el desarrollo de las zonas rurales, cada vez más complicado ante el fuerte desarrollo de las ciudades.

En este proceso, las escuelas han sido designadas como instituciones prioritarias donde llevar a

cabo las medidas establecidas, consistentes fundamentalmente en impartir cursos, charlas, visitas guiadas y apoyar a las escuelas aportando material escolar y leña para calefacción y cocinas.

A comienzos de 2012, Iberpapel inició un programa de monitorización social para conocer la situación de las comunidades de la zona de influencia de sus predios. En el plan de actuación social, con la ayuda de profesionales y mediante entrevistas y charlas personales, damos a conocer la labor de Iberpapel y recogemos

la información sobre las inquietudes que tiene la comunidad local.

Esta información permite definir y llevar a cabo nuevas medidas destinadas a fomentar el desarrollo, siempre desde un punto de vista educativo, y mejorar nuestras actuaciones en la zona. Organizamos diferentes acciones formativas como charlas-coloquios explicando los sistemas silvopastoriles utilizados con el fin de adaptar nuestro sistema de producción a las condiciones locales, conferencias sobre primeros auxilios, sobre cómo actuar

ante picaduras de ofidios (serpientes, víboras, etc.), guías de actuación en caso de incendios forestales o cursos sobre alimentación y nutrición.



Organizamos conferencias en las comunidades locales sobre primeros auxilios, alimentación y nutrición.



OTRAS APORTACIONES A LA COMUNIDAD

Contribuimos a la comunidad a través de donaciones de material y equipamientos a distintas instituciones de las zonas donde lleva a cabo sus actividades, concretamente en Argentina.

En este sentido, hemos colaborado con instituciones como los bomberos y policía, (a los que hemos aportado principalmente combustibles y un equipo contra incendios); las escuelas, desde elementales hasta técnicas, a las que hemos provisto de equipamientos como estanterías, postes para juegos o impresoras; de combustible como leña o bien de nuestra mano de obra para realizar traslados o cortar leña.

▼ Visita estudiantes agronomía finca El Hornero. 2019



INSTITUCIÓN	APORTE
Bomberos San José	Combustible
Policía Colonia Elía	Combustible
Escuela Agrotécnica Colón	10 bandejas / Traslado
Escuela Agrotécnica Colonia del Carmen	10 bandejas
Escuela de Berduc	Equipamiento para vivero de nativas
Bomberos Colonia Elía	Equipos contra incendios
Escuela rural N° 31 - Nueva Carrara	Viajes de leña para estufa
Escuela rural N° 144 - Estación Pedrera	Impresora y calefón
Escuela rural N° 30 - Pueblo Edén	Postes largos y mano de obra para cortar leña
Escuela rural N° 125 - Soca	Postes de distinto tamaño para juegos
Escuela rural N° 91 - Piedras de Afilar	Viaje de leña para estufa

4.6.5 Patrocinios en la comunidad

Papelera Guipuzcoana de Zicuñaga, S.A.U. patrocina varios clubes deportivos. Fútbol y pelota en las categorías juveniles y remo femenino.

En la misma línea, participamos en otros programas que promueven la cohesión social de las comunidades en las que operamos, como el patrocinio de fiestas populares.

PATROCINIOS LLEVADOS A CABO EN 2019



- Club Deportivo Hernani de Fútbol
- Club Deportivo Hernani de Pelota



- Club de remo de Hernani (sección femenina)

- Fiestas del Barrio de Zicuñaga



4.6.6 Participación en foros y asociaciones

> [102-12; 102-13]

Participamos de forma activa en diversos foros y asociaciones, tanto de carácter nacional como internacional, para dar a conocer nuestro Grupo, así como formalizar alianzas con otros agentes sectoriales/nacionales relevantes con los que unir fuerzas para alcanzar objetivos comunes en el futuro a través de la estrecha colaboración.

En este aspecto, destaca nuestra participación en:

- **Foro de Empresas de Mediana Capitalización (MEDCAP)**, organizado por Bolsas y Mercados en la Bolsa de Madrid. Foro abierto a todos los profesionales del mercado financiero tanto nacionales como internacionales.
- **CEPI (Confederation of European Paper Industries)**, organización sin ánimo de lucro compuesta cuatro comités permanentes, que adoptan perspectivas estratégicas a largo plazo sobre las cuestiones que afectan a la industria.

Estos son los comités de Medio Ambiente y Seguridad, Cambio Climático y Energía y el de Bosques.

- **ASPAPEL (Asociación Española de Fabricantes de Pasta, Papel y Cartón)**, organización profesional de ámbito estatal, que agrupa a las empresas del sector de la celulosa y el papel.

- **Clúster del Papel de Euskadi**, organización sin ánimo de lucro que persigue generar ventajas competitivas en las empresas de la cadena de valor del sector del papel de la Comunidad Autónoma del País Vasco.

- **EURO-GRAPH (European Association of Graphic Paper Producers)**, Asociación Europea de Productores de Papel Gráfico, que representa a los sectores industriales de las calidades de papel prensa, de revista y de papel fino de Europa.

- **BASKEGUR (Asociación de la Madera de Euskadi)**, asociación profesional re-

presentativa del sector forestal madera vasco, representa el órgano voluntario de encuentro y centro consultivo de nuestro sector y de sus industrias asociadas.

- **Bolsa de Papel**, plataforma integrada por fabricantes de bolsas de papel, fabricantes de papel para bolsas, fabricantes de asas de papel para bolsas, fabricantes de tintas y fabricantes de maquinaria de bolsas de papel para promover un consumo sostenible, realizar investigaciones de mercado, difundir los beneficios medioambientales, apoyar al comercio con innovaciones constantes y satisfacer a los consumidores.

- **Gracias Papel**, participamos en la campaña "Gracias Papel", iniciativa desarrollada por el Foro del Papel, con el objetivo de trasladar a la opinión pública información actual y contrastada sobre el papel.

- **Buenarbol**, es un proyecto de divulgación forestal desarrollado por la **Fundación Edufores** para dar a conocer las funciones sociales, económicas, y ambientales del eucalipto en España. Así como, su protagonismo en la bioeconomía y economía circular, cruciales en el aprovechamiento de recursos naturales y el crecimiento sostenible.

Asimismo, también participamos periódicamente en foros ambientales como, por ejemplo:

- **Comité medioambiente de ASPAPEL** (Asociación Española de Fabricantes de Pasta, Papel y Cartón).
- **Comité medioambiente Clúster del papel.**
- **Comisión Planificación Hidrológica.**
- **Participación Ciudadana del Consejo del Agua de la Demarcación Hidrográfica del Cantábrico Oriental.**

#05 Nuestra Responsabilidad Ambiental





5.1 Nuestra responsabilidad ambiental de un vistazo



HITOS DE 2019

- 100% de la energía consumida generada a través de co-generación.
- Reducción del 26% en el consumo del agua respecto 2005.
- Certificación del secuestro de 620.935 toneladas de CO₂ a través de la expedición de VCU's (Verified Carbon Standard) en nuestras plantaciones de Uruguay.

RETOS A FUTURO

- Continuar con las iniciativas para realizar un consumo de recursos responsable en nuestras instalaciones y cadena de valor.
- Seguir fomentando la generación de energía de forma responsable.
- Impulsar la economía circular mediante la reutilización interna o externa de residuos en sustitución de materias primas.

PRINCIPALES MÉTRICAS DE 2019 Y SU EVOLUCIÓN

Emisiones de CO₂ evitadas



240.666 t

-1,48% vs. 2018

Consumo eléctrico



0,552 MWh/t

+1,47% vs. 2018

Consumo de agua



16,5 m³/t

+1,22% vs. 2018

Residuos valorizados



42%

-12,5% vs. 2018

NUESTRA PRINCIPAL CONTRIBUCIÓN A LOS ODS

ODS	CONTRIBUCIÓN DE IBERPAPEL
 7 ENERGÍA ASEQUIBLE Y NO CONTAMINANTE META 7.2 / 7.3	A través de nuestra apuesta por las energías y tecnologías limpias, como las plantas de cogeneración de gas y biomasa, reducimos los impactos ambientales sobre el entorno. Adicionalmente a la promoción de energía limpia, otra de las claves es la eficiencia energética, contemplada en cada una de nuestras operaciones.
 12 PRODUCCIÓN Y CONSUMO RESPONSABLES META 12.2/12.4 12.5	Priorizamos la reutilización y valorización de los residuos antes de su disposición final, aplicando los principios que marca la economía circular para tratar de cerrar nuestro círculo productivo y reducir nuestro consumo de materias primas y otros productos. Adoptamos prácticas de consumo responsable en nuestra política de compras, orientado a que el aprovisionamiento de madera, principalmente y en menor medida de pasta, se realice a proveedores calificados y, ante todo, comprometidos con el medio ambiente.
 13 ACCIÓN POR EL CLIMA META 13.1	Nuestro compromiso con la lucha contra el cambio climático se formaliza en la Política de Cambio Climático, que difunde los compromisos en esta materia y establece las líneas de actuación a seguir y que da prioridad a tres ejes estratégicos de la compañía, como la eficiencia energética, el aprovechamiento energético de la biomasa y la absorción de CO ₂ por nuestros sumideros forestales.
 15 VIDA DE ECOSISTEMAS TERRESTRES META 15.2 15.4 15.5	Apostamos por un aprovechamiento de los recursos forestales (elemento clave en nuestro negocio) de forma sostenible y responsable, garantizando su viabilidad para las futuras generaciones. Entre el conjunto de actuaciones que llevamos a cabo, destaca la promoción de cultivos silvopastoriles que contribuyen a preservar el entorno y generar importantes beneficios sociales y ambientales, y la promoción de proyectos en los mercados voluntarios de carbono. Monitorizamos la biodiversidad presente en nuestras fincas, lo que ha permitido identificar y declarar áreas de alto valor de conservación.

5.2 Responsabilidad con el Medio Ambiente

> [307-1]

A. SITUACIÓN MEDIOAMBIENTAL INTERNACIONAL

En los últimos años, la preocupación de la sociedad por el cambio climático y las consecuencias globales que puede tener ha aumentado significativamente. Esta preocupación se materializó en la reunión de 2015 en París en la denominada Conference of the Parties 21 (COP 21), donde se alcanzó el hito histórico de suscribir un acuerdo para limitar el aumento de la temperatura a nivel global a 2°C.

El cumplimiento de este acuerdo internacional conllevaría que la tasa de descarbonización anual a nivel global alcance el 7,5%. Sin embargo, la tendencia actual dista mucho de la tasa necesaria. Según estudios¹, la tasa de descarbonización alcanzada en 2018 a nivel global ha sido de un 1,6%, menos de la mitad de la tasa de descarbonización necesaria para alcanzar el objetivo de los 2°C.

Continuando con este reto mundial se celebró la Conferencia de las partes número 25 de la Convención Marco de Naciones Unidas sobre

Cambio Climático. Si bien el país organizador fue Chile la COP25 se llevó a cabo en Madrid entre los días 3 y 15 de diciembre de 2019. En esta reunión no se lograron grandes acuerdos y los temas centrales se postergaron hasta la próxima Cumbre del Clima.

Durante la COP25 hubo presentaciones científicas sobre diversos aspectos relacionados con el clima. Entre los informes se destacó que 2019 sería un año record de temperaturas, y que las emisiones de dióxido de carbono volverían a marcar un máximo histórico. A este respecto, uno de los puntos centrales de la reunión era conseguir que los países firmantes del Acuerdo de París presentaran planes más rigurosos de recorte de emisiones de gases de efecto invernadero. Finalmente la Cumbre consiguió que sólo 84 países se comprometieran a mostrar programas más estrictos de recorte de emisiones en 2020; entre estos países estaban Alemania, Reino Unido,

Francia y España, pero no accedieron a compromisos adicionales los países responsables de las mayores emisiones de gases de efecto invernadero, como Estados Unidos, Rusia, China e India.

La ONU advirtió que deben multiplicarse por tres los esfuerzos globales si se quiere que el aumento de temperatura no supere los 2°C, y que deberían quintuplicarse para conseguir un incremento menor a 1,5°C; la proyección de los planes existentes en la actualidad llevaría a incrementos de 3,2°C.

Tampoco se consiguió un acuerdo en el desarrollo del artículo 6 del Acuerdo de París, en lo referido a los mercados de carbono, cuyos mecanismos permiten a los países y empresas compensar sus emisiones de gases de efecto invernadero. Al igual que el resto de temas, este asunto queda pendiente para la COP26 a celebrarse en Glasgow en noviembre de 2020.

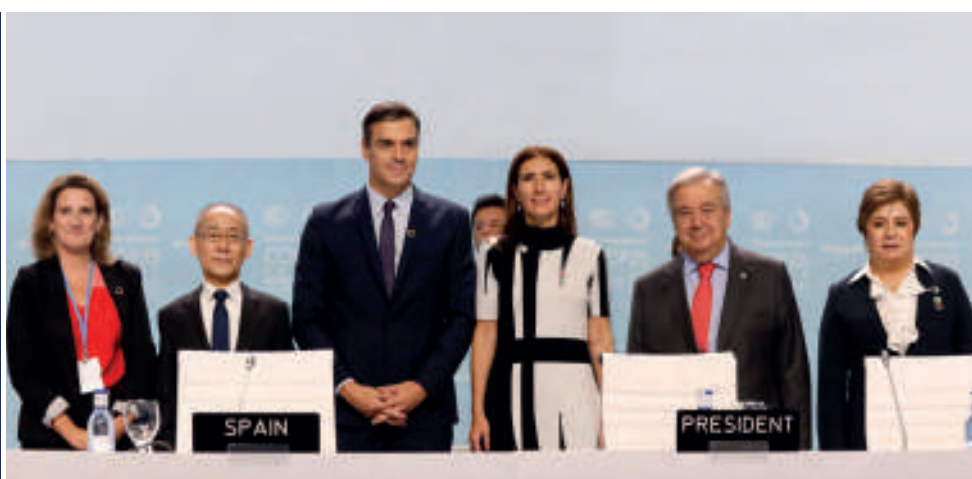

En este contexto, es necesario orientar las actividades hacia una economía baja en carbono, que utilice los recursos de manera eficiente y que, simultáneamente, sea socialmente respetuosa. Para ello, el cambio debe fundamentarse en el uso de fuentes renovables, tanto de energía como de materias primas y

en el uso eficiente de recursos.

Para lograrlo, el Consejo Empresarial Mundial de Desarrollo Sostenible (WBCSD) estima que en 2050 la eficiencia en el uso de los recursos deberá ser, al menos, cuatro veces superior a la actual. En este sentido, según la Agencia Internacional de la Energía (AIE) en 2040 casi el 60% de

la capacidad de generación eléctrica nueva provendrá de las renovables y la intensidad media de emisiones de la generación eléctrica descenderá a 80 gramos de CO₂ por kWh (que supondrá una reducción de más del 84%).

¹ The low carbon economy index. PwC, 2019.

Para llegar hasta aquí, en el ámbito de la Unión Europea (UE), la transición hacia esta economía siguió los siguientes pasos:



B. NUESTRO DESEMPEÑO MEDIOAMBIENTAL EN 2019

El Grupo fundamenta sus objetivos de negocio en la protección del medio ambiente y en la adecuada gestión de las expectativas de sus grupos de interés en este ámbito.

Además, contamos con una Política Medioambiental y un Sistema de Gestión Medioambiental (basado en la norma ISO 14001:2015, certificado externamente por una entidad independiente) que refuerzan el compromiso de la compañía con la

protección del medio ambiente.

Durante los últimos años hemos invertido en crecimiento sostenible, de forma que todas las inversiones han tenido un componente ambiental, y esto ha hecho que se haya producido un desacoplamiento entre los impactos ambientales y el crecimiento de la producción. Es decir, que mientras fabricamos considerablemente más papel que en 1990, los impactos ambientales se han redu-

cido de forma importante. Nuestro compromiso es continuar en esta senda de desacoplamiento, mediante una visión sostenible de nuestra producción, como la promoción de la madera de origen sostenible o la utilización de los sistemas de gestión, de forma que los productos que fabricamos sean seguros, reciclables y se ajusten a las necesidades de nuestros clientes.

240.666 t
CO₂ evitadas

Gracias a la apuesta por tecnologías de generación de energía como son la cogeneración y la biomasa con menor impacto medioambiental.

100%

El **100%** de la energía consumida se produce mediante **cogeneración**.

El **100%** de proveedores de madera cuenta con certificado de **Cadena de Custodia**.

100%

26% desde 2005

En los últimos años nos hemos esforzado por reducir el **consumo de agua**.

42%

Valorizamos externamente el **42%** del total de **residuos** generados en la fábrica.

100%

El **100%** del patrimonio forestal del Grupo en España y Uruguay está certificado según **FSC®** y **PEFC™**.



620.935 t CO₂

Certificación del **secuestro** de **620.935 t de CO₂** a través de la expedición de VCU en nuestras **plantaciones de Uruguay**.

Contamos con un Sistema de Gestión Energética implantado según la norma **ISO 50.001**.



PRINCIPALES MAGNITUDES AMBIENTALES

	2019	2018	2017
Emisión de azufre a la atmósfera (kg/t de pasta producida)	0,0077	0,0100	0,0097
Emisión de óxidos de nitrógeno (kg/t de pasta y papel producida)	0,87	0,64	0,61
Emissiones de partículas a la atmósfera (kg/t de pasta producida)	0,18	0,19	0,16
Energía consumida producida mediante cogeneración (%)	100%	100%	100%
Residuos generados por la fábrica valorizados externamente (%)	42%	48%	47%
Residuos generados considerados "peligrosos" del total de los generados por la fábrica (%)	0,1%	0,1%	0,1%
Agua utilizada por unidad producida de pasta + papel (m ³ /t)	16,5	16,3	15,8
Ahorro CO ₂ por el uso de biomasa (t)	183.513	186.455	184.093
Ahorro CO ₂ por la cogeneración (t)	57.153	57.835	59.801
Consumo eléctrico (MWh/t)	0,552	0,544	0,526
Consumo térmico (MWh/t)	2,34	2,32	2,28
Emissiones de CO ₂ (t)	209.635	214.521	218.844

¹⁾ Emisiones CO₂ calculadas y auditadas según la Decisión 2007/589/ y según el plan de seguimiento específico aprobado por la autoridad ambiental.

C. NUESTRO COMPROMISO CON LA MEJORA MEDIOAMBIENTAL

Desde Iberpapel queremos desempeñar un rol fundamental en el desarrollo de la sostenibilidad en el sector, influyendo positivamente en la sociedad que nos rodea a través de los impactos ambientales derivados de la actividad industrial. Por

ello, definimos nuestras líneas maestras de actuación alineándolas con los compromisos ambientales que asumimos.

Mantenemos un elevado nivel de aplicación de las Mejores Tecnologías Disponibles en los procesos de fabricación con el

objetivo de producir el menor impacto ambiental en el entorno natural.

En la reciente Autorización Ambiental Integrada obtenida por Papelera Guipuzcoana de Zicuñaga S.A.U., El Gobierno Vasco ha exigido a la compañía el cumplimiento de los exi-

gentes valores ambientales del último BREF en vigor, que data de septiembre de 2018, que marca todos sus condicionantes de operación industrial, y la aplicación de sus Mejores Tecnologías Disponibles (MTD).



POTENCIAMOS EL USO DE COMBUSTIBLES LIMPIOS



240.666 t
CO₂
evitadas en 2019

- Eliminamos el uso de combustibles pesados con alto impacto en las emisiones de CO₂.
- Reducimos la huella de carbono empleando en nuestra actividad industrial biomasa y gas natural.



MEJORAMOS LA EFICIENCIA ENERGÉTICA DE LA COMPAÑÍA



- Mediante cogeneración, generamos calor y electricidad de la forma más eficiente posible, optimizando al máximo el combustible utilizado.



EMPLEAMOS MATERIA PRIMA NATURAL, SOSTENIBLE Y TOTALMENTE RENOVABLE



25.788 ha
forestales

- Fomentamos las plantaciones de madera y su gestión forestal sostenible.
- No consumimos árboles procedentes de bosques naturales.
- Nuestra actividad preserva los bosques.
- Certificación del secuestro de CO₂ en nuestros bosques de Uruguay.



FOMENTAMOS LA BIOINDUSTRIA COMO CENTRO DEL SECTOR



- A partir de la madera, las fábricas de papel pueden fabricar celulosa, papel, bioenergía, biocombustibles, biocompuestos y una gran variedad de productos a base de fibra forestal.



APOSTAMOS POR UN NUEVO MODELO INDUSTRIAL DE CONSUMO Y PRODUCCIÓN SOSTENIBLE



42%
residuos
valorizados

- Promovemos una economía circular reutilizando y valorizando los residuos de la actividad industrial transformándolo en recursos.



MINIMIZAMOS LOS IMPACTOS SOBRE EL ENTORNO



- Reducimos las emisiones de gases de efecto invernadero.
- Buscamos reducir la carga contaminante de nuestro vertido.



C1. Nuestro Sistema de Gestión Medio Ambiental

Tenemos el compromiso de ofrecer el mejor servicio integral a nuestros clientes desde el respeto más firme al medio ambiente. Para ello, nos basamos en el principio de precaución, analizando y gestionando los principales riesgos ambientales a lo largo de toda la cadena de valor, considerando tanto los impactos directos donde desarrollamos la actividad, así como los indirectos derivados de la misma.

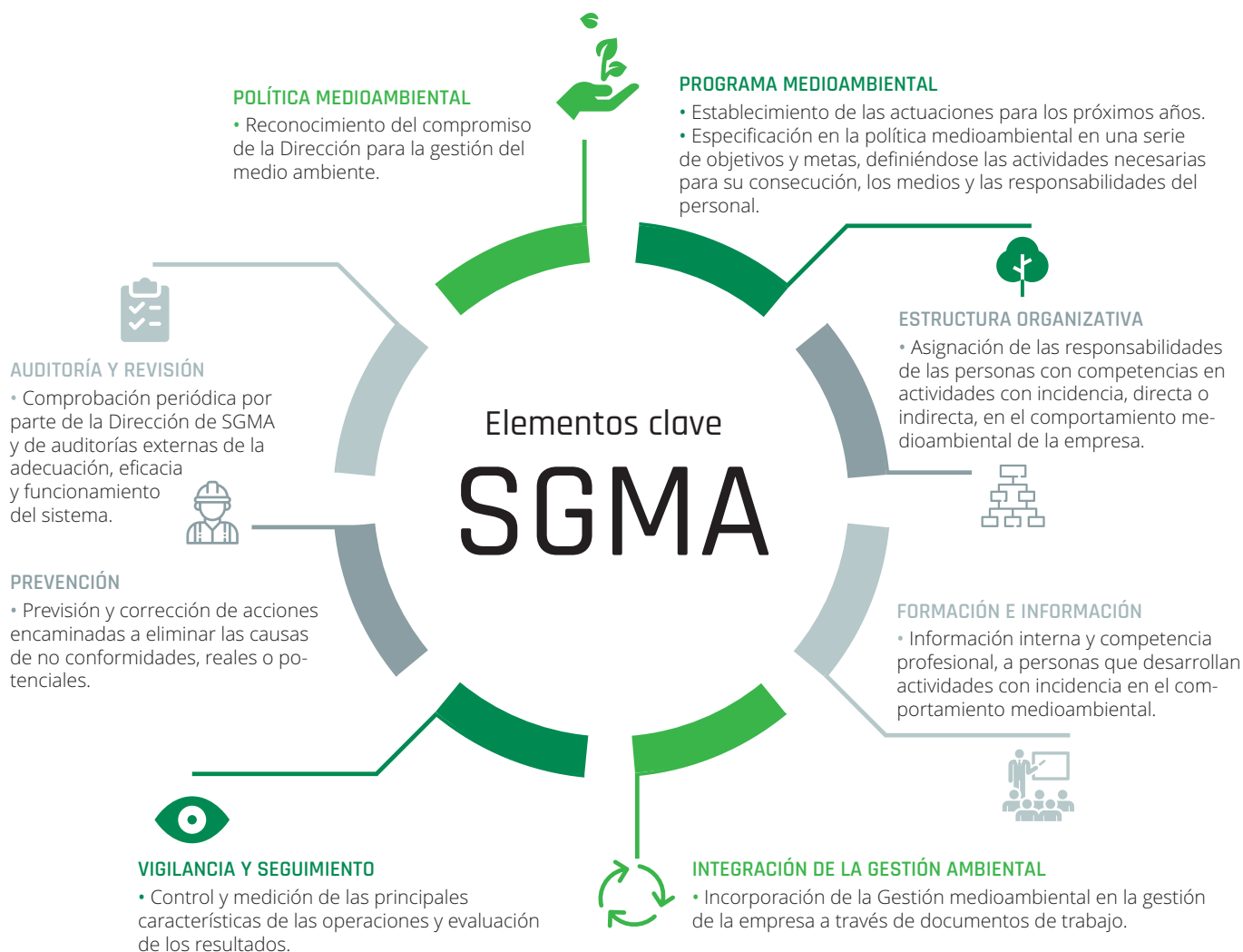

Nuestro enfoque de gestión ambiental se fundamenta en la Política Medioambiental, que es de aplicación a todo el Grupo Iberpapel. Esta Política, en la cual se desarrollan los principales compromisos en la materia, y que está refrendada por el nivel más alto de gestión de la

compañía, sirve de base para el Sistema de Gestión Medioambiental (SGMA) que nos permite controlar y minimizar los principales riesgos ambientales asociados al desarrollo de nuestra actividad (véase el capítulo 6 para conocer nuestros principales riesgos no financieros), y los

impactos asociados. Esta Política se comunica a todos los emplead@s.

Nuestro SGMA va más allá del cumplimiento de la legislación vigente, integrando a toda nuestra cadena de valor. La aplicación de este sistema, certificado externamente por una entidad indepen-

diente bajo la norma ISO 14001, nos permite alcanzar altos niveles de eficiencia en el control de aspectos como el consumo de energía, agua y materiales, la generación de residuos y la emisión de gases de efecto invernadero.

PRINCIPALES CARACTERÍSTICAS DEL SGMA



Sistema de Gestión Medioambiental basado en la norma ISO 14001 y certificado por la empresa Det Norske Veritas, DNV, que realiza inspecciones y auditorías anuales.



El SGMA incluye un procedimiento de seguimiento de las emisiones de GEI, que identifica las fuentes de emisión de estos gases y establece el criterio a seguir para realizar las mediciones necesarias, con el objetivo de verificar la asignación de derechos de emisión GEI conforme al plan nacional de asignación. Anualmente, como paso previo a la entrega de derechos de emisión, se auditan las emisiones de estos gases por medio de un organismo independiente.



El procedimiento que gestiona las dos cadenas de custodia de materia prima certificada (madera y pasta) está integrado en el mismo SGMA, de forma que se garantiza la trazabilidad entre estas materias primas y el producto final certificado que solicitan y reciben nuestros clientes.



PGZ tiene implantado un Sistema de Gestión Energética según la norma ISO 50001. Esta certificación ayuda a mejorar la eficiencia energética, la utilización de energía y consumo y, consecuentemente, a reducir las emisiones de GEI. El Sistema de Gestión Energética está certificado por Det Norske Veritas.



A cierre del ejercicio 2019, no se presenta ninguna partida significativa en las Cuentas Anuales Consolidadas del Grupo que deba ser incluida en el presente capítulo en materia de provisiones o garantías ambientales. Tampoco se ha recibido multas o sanciones por incumplimiento de la normativa medioambiental.

C2. Formación y sensibilización medioambiental

Consideramos que la formación y sensibilización de los emplead@s en gestión ambiental y uso eficiente de los recursos tiene un impacto directo en el desempeño medioambiental de nuestro Grupo. El objetivo de estas formaciones y talleres es que todos nuestros trabajador@s contribuyan de forma activa a la mejora continua del medio ambiente y puedan dar

respuesta a los problemas relacionados con su actividad (gestión de residuos, manipulación de materias primas, actividades ruidosas, emisiones a la atmósfera, etc.).

Para lograr inculcar los principios y valores ambientales a nuestra plantilla, los contenidos que se imparten en estas formaciones se centran en tres aspectos:

Para el desarrollo y preparación de estos cursos, identificamos previamente las necesidades relacionadas con los impactos asociados a la actividad mediante planes anuales de formación validados por la Dirección.

PRINCIPALES CONTENIDOS DE LAS FORMACIONES



Sensibilización ambiental de todos los trabajador@s.



Formación general a todos los emplead@s de PGZ sobre la gestión ambiental.



Competencia profesional de las funciones realizadas.

Formación a nuevos emplead@s

Para todo el personal de nueva incorporación, se realiza una sensibilización medioambiental y se le instruye para que participe y colabore activamente en el SGMA.

D. CONSUMOS DE MATERIAS PRIMAS Y PRODUCTOS AUXILIARES

> [301-1]

En Iberpapel somos plenamente conscientes del impacto indirecto que una mala gestión de la cadena de suministro puede ocasionar sobre el medioambiente y sobre las personas.

Por este motivo, asumimos como una tarea fundamental otorgar unas condiciones justas para nuestros colaboradores que permitan garantizar la sostenibilidad de su cadena de suministro y trasladarles sus compromisos en la materia, tanto en el área ambiental, de aplicación en este capítulo, como

en los ámbitos social y de cumplimiento normativo.

Con el fin de promover la gestión responsable en nuestra cadena de valor, disponemos de un sistema de homologación y evaluación de proveedores en el marco de nuestros Sistemas de Gestión. Estos se clasifican teniendo en cuenta tanto criterios técnicos como económicos y otra serie de aspectos en materia de sostenibilidad, como por ejemplo criterios ambientales y sociales.

Adicionalmente al proceso de homologación implementado, se han esta-

blecido otros criterios ambientales en el proceso de compra con la finalidad de extender sus valores a la cadena de suministro. En este contexto, casi dos tercios partes de la madera que se compra es certificada de acuerdo a los estándares FSC® y PEFC™.

Según el sector forestal europeo, los bosques gestionados de forma sostenible en la UE generan una reducción de las emisiones de carbono equivalente al 13% de la emisión global. Esta reducción está basada en el mecanismo de secuestro de CO₂ me-

dante el crecimiento sostenible de los árboles, el almacenamiento eficiente de carbono en los productos de origen forestal y la sustitución de materiales basados en una industria fósil e intensiva en carbono por materiales de origen forestal sostenible. Está cambiando a nivel mundial la percepción de que la industria papelera es una industria antigua y tradicional, por una visión de industria moderna, innovadora y sostenible, proveedora de nuevos materiales de origen renovable.

TENEMOS IMPLANTADO Y MANTENEMOS UN SISTEMA DE DILIGENCIA DEBIDA PARA EVITAR LA COMPRA Y COMERCIALIZACIÓN DE MADERA Y PRODUCTOS DE LA MADERA APROVECHADOS ILEGALMENTE.

SEGUIMIENTO A PROVEEDORES Y EL PRODUCTO



PLANTACIONES GESTIONADAS PARA SU CONTINUA REGENERACIÓN

Trabajamos para promover la gestión forestal sostenible y un uso adecuado de este recurso, así como de los suelos en los que se cultiva. Esta gestión entra en nuestro sistema de Cadena de Custodia garantizando a los clientes una trazabilidad absoluta en los sistemas FSC® y PEFC™

La principal materia prima es la madera de eucalipto, especie de rápido crecimiento que ayuda a la fijación de CO₂ de forma más eficiente que otras especies arbóreas. Esta madera proviene de plantaciones, y no de bosques o selvas.

Promovemos en nuestros procesos el uso de sustancias y productos químicos sostenibles con el medio ambiente.

Otros de las materias primas que son importantes en la fabricación de papel son carbonato cálcico y almidón, que son productos que se dan de forma habitual en la naturaleza. Se utilizan también polímeros como agentes de encolado o agentes de retención como coadyuvantes.



NUESTRA MATERIA PRIMA: MADERA DE EUCALIPTO

BENEFICIOS DE NUESTRA MATERIA PRIMA COMO MATERIA RENOVABLE Y RECICLABLE



Se estima que los bosques de la Unión Europea absorben el 13% del total de emisiones de gas de efecto invernadero.



Entre 2005 y 2015, los bosques europeos crecieron en 44.000 km².



Las plantas de celulosa y papel pueden obtener mayor valor añadido de los componentes de la madera y procesos secundarios de fabricación, reduciendo al máximo los residuos.

Seguimiento a proveedores y al producto

Grupo Iberpapel establece planes de seguimiento medioambiental a proveedores y subcontratistas, los cuales toman especial relevancia cuando se trata de asegurar la trazabilidad en la Cadena de Custodia (madera y pasta) que llega a las instalaciones y que garantiza el origen sostenible de nuestro aprovisionamiento.



La responsabilidad del Grupo Iberpapel con la cadena de suministro, incluyendo el enfoque de gestión de las compras sostenibles, el desempeño del Sistema de Cadena de Custodia, así como el proceso de evaluación y control de proveedores de materias primas se explica con un mayor grado de detalle en el capítulo 4.5. Responsabilidad con nuestros proveedores.

D1. Gestión eficiente del consumo de materias primas y productos auxiliares

En los últimos 50 años el mundo ha visto un incremento continuo en la demanda de materias primas sin precedentes. Según la Agencia Europea de Energía, en ese periodo la producción global de productos se duplicó, la extracción de materiales se triplicó y el desarrollo económico, medido como PIB se cuadruplicó. Esta expansión de la actividad es la responsable de la pérdida del 90% de la biodiversidad, y en gran parte, del incremento de los gases de efecto invernadero.

A lo largo del desarrollo de nuestra actividad buscamos la manera de hacer un uso más eficiente de los recursos sin comprometer ni la producción de nuestra planta industrial ni la calidad de nuestros productos.

Para lograrlo, aplicamos los princi-

pios de la economía circular, que no solo permite mejorar la eficiencia en la utilización de materias primas y productos auxiliares, sino también prevenir la generación de ciertos tipos de residuos. Se pretende mantener los recursos útiles el máximo tiempo posible, extraer el máximo valor de ellos durante este tiempo, y reciclar y regenerar productos al final de sus ciclos de vida.

CONSUMO DE MATERIALES (miles de euros)¹

	2019	2018
Materias primas y consumibles utilizados ²	88.368	88.231

En 2015 la UE lanzó su paquete de medidas de economía circular. La

economía circular va más allá de la reducción de residuos, y entra en aspectos como el acceso a los recursos, el uso de materiales y sus impactos, el diseño sostenible, los modelos de consumo y los procesos de producción.

Productos auxiliares

La Unión Europea ha desarrollado el Reglamento relativo al registro, evaluación, autorización y restricción de sustancias y mezclas químicas (REACH). Todas las sustancias químicas que importamos y empleamos en nuestros procesos están debidamente registradas en la Agencia Europea de Sustancias y Mezclas Químicas de Helsinki.

D2. Gestión Forestal Sostenible en el Grupo Iberpapel

La gestión forestal se basa en los siguientes principios:



Certificación de reducciones de emisiones de CO₂ en los mercados voluntarios de carbono (VCs).



Mantenimiento sostenido del recurso natural.



Preservación y potenciación de los valores ambientales, como la biodiversidad, la calidad del suelo, aire y agua.



Desarrollo del entorno gracias a la creación de empleo.



Mantenimiento de valores sociales.



Apoyo a la formación o disponibilidad de ámbitos de libre acceso para la población.

La superficie gestionada por Iberpapel en España, Argentina y Uruguay se dedica a la producción sostenible, en los suelos de ámbito forestal, de madera de *Eucalyptus Globulus*, principalmente, y de *Eucalyptus Grandis*, como especie secundaria.

Uno de los pilares más importantes de la gestión forestal es la introducción del sistema silvopastoril en Sudamérica, el cual ha merecido el reconocimiento de los organismos gubernamentales uruguayos.

En este sistema, los árboles actúan como fijadores y mejoradores del suelo. Bajo los árboles se genera un microclima que protege al ganado de las inclemencias del tiempo, teniendo un menor gasto energético. El ganado actúa como controlador natural del sotobosque, reduciendo los costes de control de malezas, de emisiones de gases de efecto invernadero y sirviendo como medio de prevención de incendios. Además, este modelo de producción

entre la forestación y la ganadería es socialmente valioso pues integra el anterior uso de los campos, con otro nuevo como la forestación, sin un desplazamiento del uso tradicional.

El sistema de gestión silvopastoril pretende así optimizar y potenciar la capacidad productiva de los campos que anteriormente tenían un uso pastoril con una producción ganadera extensiva orientada a la cría de vacunos y lanares, conservando las áreas protegidas del bos-

que nativo. Se han convertido en una herramienta fundamental para lograr un uso, aprovechamiento y gestión sostenible de los recursos naturales. Estos sistemas productivos permiten obtener beneficios económicos, medioambientales y sociales.

¹ Dado que el consumo de materias primas y otros consumibles es un aspecto estratégico del proceso productivo del Grupo, su volumen de consumo se mantiene en confidencialidad. Sin embargo, de cara a mostrar con transparencia la evolución de dichos consumos, se reporta el valor monetario de los mismos para permitir al lector un análisis de nuestro desempeño.

² Madera, fibra larga y corta, carbonato, clorato, fécula, almidón...

BENEFICIOS SISTEMAS SILVOPASTORILES

ESPAÑA



Las forestaciones localizadas en España se integran a los sistemas de montes naturales, haciéndose un uso complementario al forestal, el uso cinegético.

SUDAMÉRICA



Las forestaciones localizadas en Sudamérica con *Eucalyptus Globulus* tienen la particularidad de gestionarse a través de un sistema silvopastoril, modelo de aprovechamiento que combina, en la misma parcela de tierra, la producción animal y forestal. Sobre las forestaciones con *Eucalyptus Grandis* se realiza un plan de podas y claras, para obtener madera de calidad para ser aserrada.

Beneficio



ECONÓMICO

- Incremento de los rendimientos de las operaciones forestales.
- Aumento de la productividad de los suelos.
- Generación de ingresos adicionales a los Forestales.

Beneficio



MEDIOAMBIENTAL

- La contribución al efecto invernadero de los rumiantes se ve compensada por el dióxido de carbono fijado por los árboles.
- El balance energético entre las calorías necesarias para todo el ciclo productivo, es superado por las calorías acumuladas en la biomasa.
- Favorecimiento de la actividad biológica.
- Incremento de la fertilidad del suelo y mejora de su estructura.
- Protección del suelo.
- Control de la erosión hídrica.

Beneficio



SOCIAL

- Mayor disfrute por parte de la sociedad de los beneficios de los bosques.
- Incentivo a que las personas mantengan los recursos forestales.
- Mayor demanda de la mano de obra y capacitación del personal debido a que requiere una gestión más intensiva.

El Grupo Iberpapel tiene muy presente la importancia de la forestación sostenible y el papel como motor social y económico que desempeña en el desarrollo de las comunidades locales. Por ello, se apuesta por la implementación de un sistema forestal responsable y sostenible, comprometido con el medio ambiente y adaptado al medio social donde se desarrollan nuestros proyectos.

La forestación de suelos degradados con sistemas silvopastoriles mereció el apoyo del Ministerio de Ganadería y Agricultura y la Dirección de Forestación de Uruguay, hasta tal punto, que el proyecto de forestación de las fincas de San Luis y Piedras de Afilas, como protección y recuperación de suelos

erosionados bajo silvopastoreo, fue seleccionado por el gobierno uruguayo para presentarlo a la Comisión Forestal (COFO) en la reunión de la FAO realizada en 2007 en Italia.

El compromiso del gobierno uruguayo con los proyectos silvopastoriles que está llevando Los Eucalyptus S.A., se ha visto plasmado en la aprobación y categorización por parte de la Dirección de Forestación, como Bosques Protectores Artificiales por el sistema silvopastoril y de conservación de suelos, mediante forestación de eucaliptos globulus. La última finca que ha obtenido este reconocimiento ha sido "El Flaco", a finales de 2014.

SUELOS

- Naciones Unidas incorpora el suelo como uno de los objetivos para el desarrollo sostenible en su Agenda 2030 y la propia Comisión Europea integra el suelo en su Hoja de ruta por una Europa eficiente en el uso de los recursos.
- España tiene igualmente disposiciones ambientales específicas en relación con la protección y la degradación del suelo, tanto en el ámbito estatal como de las comunidades autónomas.

Desde el año 2007, se viene trabajando con la Facultad de Agronomía de la Universidad de Montevideo, en colaboración con el Instituto Nacional de Investigación Agrícola y con los

propietarios de las ganaderías, en la mejora de las pasturas naturales y manejo del ganado dentro de las forestaciones, con una mejora continua de los sistemas silvopastoriles que ha producido un aumento en la productividad ganadera de los campos y con ello la posibilidad de un retorno mayor de la inversión efectuada por nuestro Grupo.

La certificación forestal es uno de los principales elementos disponibles para garantizar el impulso y desarrollo de los sistemas de gestión sostenible. El proceso de certificación tiene como objetivos principales promover la conservación de las masas forestales, mejorar su gestión y facilitar el acceso al mercado de productos forestales.

CERTIFICACIÓN EN LA GESTIÓN FORESTAL POR LAS NORMAS FSC® Y PEFC™

Uno de los sistemas de certificación forestal más prestigioso es el Forest Stewardship Council (FSC®), organización internacional con procesos de certificación y etiquetas de producto ampliamente reconocidos.

La actividad forestal en nuestro

Grupo atiende a este estándar, internacionalmente reconocido. Desde julio de 2008, el patrimonio forestal gestionado en Uruguay cuenta con la certificación de Gestión Forestal FSC®, GFA-FM/COC-002528.

En España, desde 2013 el patrimo-

nio forestal tiene la certificación FSC® de gestión forestal sostenible bajo el código GFA FM/COC-002538.

En el año 2019 el patrimonio forestal de las sociedades argentinas ha obtenido la certificación PEFC/CEFOAR N° UY20/81841041.



D3. Objetivos propuestos en el modelo de sostenibilidad aplicado a las fincas del Grupo Iberpapel

[1] Forestar en la primavera las áreas de suelos de ámbito forestal: en los meses del verano austral (enero, febrero, marzo) se prepara el terreno para realizar la forestación en la primavera austral (septiembre, octubre, noviembre y diciembre). Se realiza con semilla seleccionada de Australia (Jee-relang) y los mejores clones.

[2] Mejorar la capacidad de producir forraje en los suelos del resto del campo, en las entre filas de la forestación y en los bajos húmedos y fértiles que no son aptos para los eucaliptos. En las fincas recientemente forestadas se están realizando siembras en las entre filas con una leguminosa del género *Lotus sp.*

[3] Conservar y cuidar la superficie de bosques nativos registrados por los organismos de recursos naturales: una de las condiciones principales de la certificación de gestión forestal por FSC® que tiene la sociedad Los Eucaliptos, S.A., es la delimitación y preservación de los bosques nativos que haya en los campos.

[4] Mejorar la capacidad productiva de los campos: se está logrando mediante la utilización de las mejores técnicas silvícolas, la introducción de material de alta calidad y la implementación de sistemas integrales de silvopastoreo.

[5] Proteger el suelo del proceso erosivo en las áreas degradadas y/o con mucha pendiente: todas las fincas en Uruguay están bajo proyectos de conservación de suelos mediante sistemas silvopastoriles con forestaciones de eucaliptos, declarados como "Bosques Protectores Artificiales" por las autoridades locales.

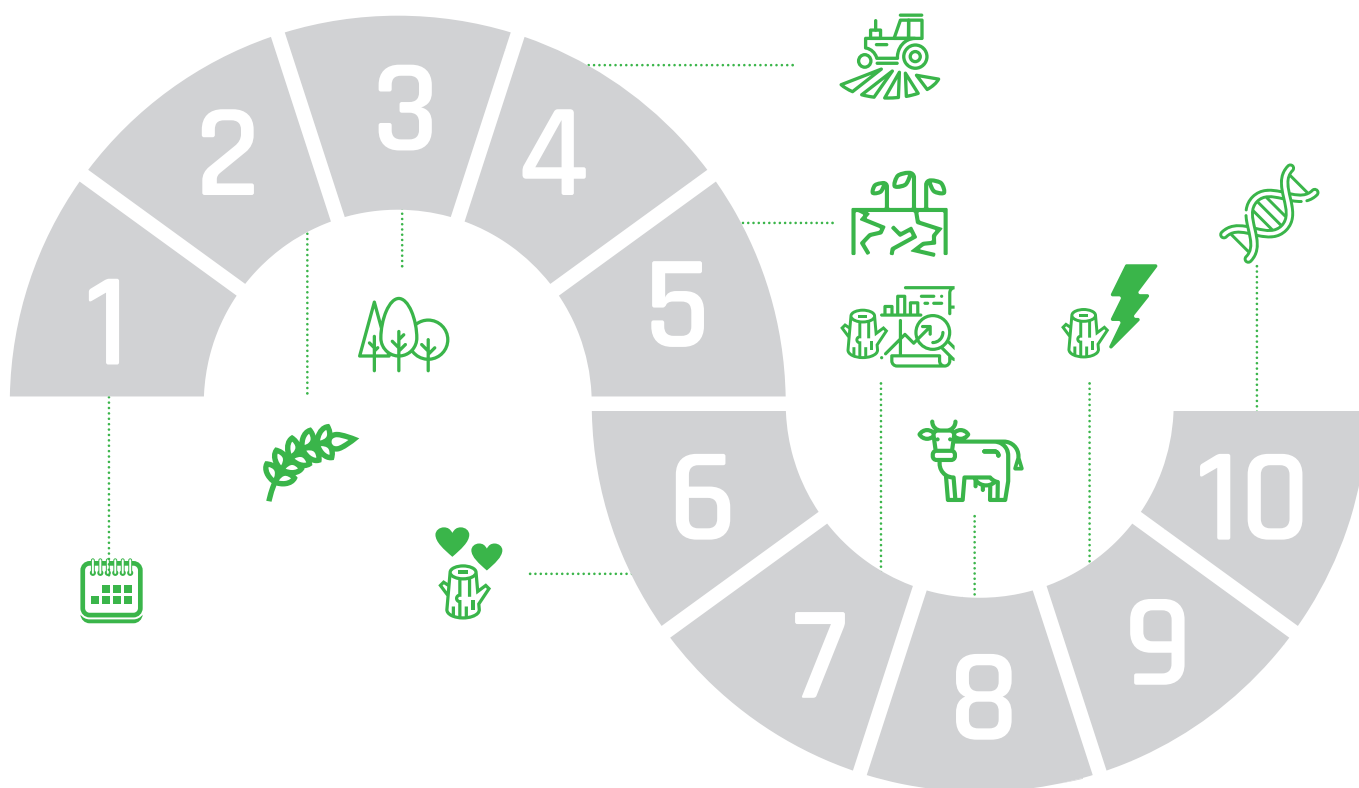

[6] Producir madera de manera sostenible: al realizar un aprovechamiento ordenado en tiempo y espacio y realizar una correcta utilización de los rebrotes, se consigue una producción de madera sostenible en el tiempo.

[7] Producir madera de manera rentable: esto se logra mediante la selección de las fincas adecuadas, utilización de las prácticas culturales correspondientes y la siembra de materiales superiores.

[8] Incrementar la producción ganadera complementaria mediante la mejora de las pasturas y marcos de plantación adecuados: conseguimos este propósito gracias a la implementación de sistemas silvopastoriles.

[9] Producir madera para la generación de energía con los residuos no aptos para su uso industrial: en Uruguay es práctica habitual la utilización de la leña como fuente de energía, por lo que conseguimos un buen destino para la madera no apta para nuestro negocio.

[10] Mantener de manera apropiada la biodiversidad genética: se utilizan clones de *Eucalyptus Globulus*, además de semillas seleccionadas de diversas procedencias para incrementar la variabilidad de las forestaciones.

E. ENERGÍA Y CAMBIO CLIMÁTICO

> [302-1; 302-2; 305-1; 305-2; 305-7]

Según informa la Agencia Europea de la Energía, el sistema energético europeo necesita cada vez más adaptarse y llegar a ser más resiliente con respecto al clima en un contexto de cambio climático continuado. Por otra parte, el cambio climático y los fenómenos atmosféricos extremos impactan en el sistema energético, desde la disponibilidad de fuentes de energía primaria, su transformación,

transmisión, almacenaje de energía y demanda. Todos estos impactos deben ser considerados en la transición hacia una energía limpia.

La UE ha adoptado diferentes objetivos cuantitativos relacionados con el sistema energético en su programa de energía y clima 2030. Asimismo, ha propuesto una estrategia para llegar a una economía neutra en carbono en 2050. Desde 1990 el por-

centaje de energía renovable en el aporte de energía primaria se ha triplicado, y su porcentaje en la generación eléctrica se ha duplicado. Todos los escenarios indican que estos porcentajes irán aumentando de forma rápida.

A nivel sectorial, CEPI, la asociación europea de fabricantes de pasta y papel, ha lanzado igualmente su hoja de ruta para alcanzar a nivel europeo en 2050 una reducción de sus emi-

siones de carbono del 80%, a la vez que incrementa el valor añadido de su negocio en un 50%. La idea es dirigir la industria sectorial hacia un líder europeo en bioeconomía baja en carbono.

Gran parte de nuestra estrategia en esta materia se articula en torno a nuestra Política de Cambio Climático, aprobada por el Consejo de Administración de Iberpapel en 2018.



POLÍTICA DE CAMBIO CLIMÁTICO DE IBERPAPEL GESTIÓN

1-Introducción:

El Consejo de Administración de IBERPAPEL GESTIÓN, S.A., (Iberpapel o Sociedad) tiene atribuida la responsabilidad de determinar las políticas y estrategias generales de la sociedad, así como la determinación de las políticas de gobierno corporativo. La Sociedad es consciente de su compromiso con el medioambiente, en general, y de la lucha contra el cambio climático, en particular.

El cambio climático es uno de los más importantes desafíos a los que debe hacer frente la humanidad en el siglo XXI. La utilización de combustibles fósiles ha provocado un considerable aumento de las emisiones de gases de efecto invernadero que han acelerado el calentamiento global.

La comunidad internacional ha acordado limitar el incremento de la temperatura media del planeta en 2°C por encima de la temperatura de la época preindustrial. Los científicos demuestran que para limitar dicho incremento las emi-

nes globales deben tocar techo en 2020 y comenzar a reducirse a partir de entonces. Para este objetivo, las emisiones globales tendrán que ser entre un 40% y un 70% menores que en 2010 y reducirse casi a cero en 2100.

En la actualidad se tiende hacia una economía baja en emisiones de carbono que utilice los recursos de manera eficiente al tiempo que sea socialmente respetuosa tanto en las pautas de consumo como en los beneficios que de ella se deriven. Debe fundamentarse en el uso de fuentes renovables tanto de energía como de materias primas, así como en la colaboración en el uso eficiente de recursos y la solidaridad.

Iberpapel y las sociedades integrantes de su Grupo reconocen la gravedad de la amenaza que supone el calentamiento global, a la que necesariamente deben hacer frente, de forma conjunta y coordinada, los gobiernos, los organismos multilaterales, el sector privado y la sociedad en su conjunto.

Iberpapel suministra a la sociedad productos que fabrica a partir de materias primas renovables; estos requieren menos energía fósil durante su ciclo de vida que la mayoría de otras industrias, son altamente reciclables y además almacenan carbón.

La mayoría de madera utilizada como materia prima proviene de bosques gestionados sosteniblemente. Asimismo nuestra factoría es intensiva en el uso de energía, pero un gran porcentaje de esta proviene de energías renovables como la biomasa que no aportan CO₂ adicional a la atmósfera. Somos altamente eficientes en el uso de la energía mediante el empleo de la cogeneración para generar de forma conjunta energía térmica y eléctrica.

Esta política de cambio climático se formaliza con la finalidad de articular y difundir el compromiso del Grupo en relación con el cambio climático.

2- Campos de actuación:

Para lograr la puesta en práctica de su compromiso con el cambio climático, Iberpapel y las demás sociedades pertenecientes a su Grupo serán activas en los siguientes campos de actuación:

- Promoverá la monitorización de sus emisiones de gases de efecto invernadero que afectan al cambio climático de una manera precisa, consistente y transparente.
- Apoyará el uso de una materia prima renovable y de menor impacto en el cambio climático como la madera, frente al uso de otras materias primas menos sostenibles.
- Impulsará la gestión forestal sostenible de sus recursos forestales y de aquellos recursos de terceras partes a los que tenga acceso comercial.
- Utilizará energías renovables en su proceso de producción, o com-

bustibles fósiles de menor impacto climático como el gas natural. No se utilizarán combustibles fósiles diferentes al gas natural. Primaremos la bioenergía.

- Recurrirá al uso de la cogeneración de alta eficiencia como medio más eficiente en la generación conjunta de calor y electricidad.
- Desarrollará la implementación de sumideros de CO₂ en sus plantaciones forestales. El objetivo es poner al alcance de otras organizaciones herramientas para la compensación voluntaria de emisiones de gases de efecto invernadero captadas en nuestros bosques. Estos mecanismos de reducción de emisiones estarán sometidos a auditorías de verificación de organismos independientes.
- Estimulará la investigación y desarrollo de productos relacionados con la bioeconomía. Estos productos podrán en un futuro sustituir a

otros fabricados actualmente a partir de recursos fósiles.

- Fomentará la economía circular como forma más eficiente del uso de recursos. Promoveremos la utilización de residuos de proceso como sustitutos de materias primas en nuestro proceso o en el de otras industrias de otros sectores.
- Fomentará activamente una cultura que promueva el uso eficiente y responsable de la energía así como los comportamientos que favorecen dicho uso responsable, involucrando para ello a los grupos de interés de la Sociedad.
- Iberpapel se compromete a evaluar cómo los riesgos de cambio climático impactarán en su negocio.
- El cambio climático podrá influir en el modelo de negocio de Iberpapel y, por ello, es un aspecto que forma parte de la agenda de nuestro Consejo de Administración.

A partir de esta Política, en la que se establecen los compromisos en la materia, colaboramos activamente con las administraciones para la mejora ambiental del sector de fabricación de pasta, papel y cartón.

Uno de los principales resultados del desarrollo de esta Política ha sido la implantación de un Programa de Energía y Cambio Climático que da prioridad a tres ejes estratégicos de actuación, que aborda los aspectos más relevantes en el ámbito ambiental tanto para el Grupo como para nuestros grupos de interés.

En este sentido, se ha diseñado un Programa que da prioridad a la eficiencia energética, el aprovechamiento energético de la biomasa y la absorción de CO₂ por nuestros sumideros forestales, que se detallarán en un mayor grado de detalle a lo largo de este apartado.

Adicionalmente a nuestro Programa, en Iberpapel apostamos activamente por las Mejores Tecnologías Disponibles, entre otras, nuestras instalaciones de cogeneración a partir de gas natural, que producirán el 100% de la energía eléctrica requerida para nuestros procesos de fabricación.



IBERPAPEL, GRUPO PIONERO EN MATERIA AMBIENTAL

- Somos pioneros en haber contribuido a la aprobación de la primera metodología consolidada por Naciones Unidas dentro del sector forestal, asociada a los mecanismos de desarrollo limpio derivados del Protocolo de Kioto.
- Somos la primera empresa del sector en España en conseguir créditos de carbono certificados por un organismo independiente asociados al secuestro de CO₂ de la atmósfera



E1. Consumos de energía

El Grupo promueve una cultura de gestión eficiente de la energía. En este sentido, para garantizar el cumplimiento de este compromiso, Iberpapel complementa su SGMA certificado bajo la norma ISO 14001 con un Sistema de Gestión Energética certificado externamente por una entidad independiente bajo la norma ISO 50001.

Para poder contar con esta certificación, hemos

realizado numerosas actuaciones que promueven la eficiencia energética y contribuyen a la lucha contra el cambio climático. En este contexto, hemos realizado auditorías energéticas, a partir de las cuales hemos podido identificar potenciales mejoras en materia de iluminación, climatización y eficiencia de nuestros sistemas y procesos. Asimismo, hemos suprimido el uso de

combustibles fósiles pesados en favor del uso de combustibles limpios, potenciando la cogeneración como mejor tecnología disponible y la producción térmica y eléctrica a partir de biomasa.

En este sentido contamos con sistemas de cogeneración en las instalaciones (este tipo de generación está reconocida como una Mejor Tecnología Disponible (MTD) según

la Directiva 96/61/CE). La cogeneración consiste en generar de forma muy eficiente y simultánea energía térmica y eléctrica, reduciendo el impacto ambiental ya que requiere menos combustible que la generación por separado de la misma cantidad de calor y electricidad. El empleo de esta tecnología ha aportado grandes beneficios ambientales, tanto al Grupo como al entorno:



En 2019 Como consecuencia del empleo de la cogeneración de gas en las instalaciones, hemos evitado la emisión de 57.153 toneladas de CO₂, que hubieran sido emitidas a la atmósfera en caso de que esta energía térmica y eléctrica hubiera sido producida de forma separada.



El empleo de biomasa como combustible renovable ha evitado la emisión de 183.513 toneladas de CO₂, que hubieran sido emitidas a la atmósfera en caso de haber utilizado combustibles fósiles para generar la energía equivalente.



Las emisiones totales de CO₂ que hemos conseguido evitar, como consecuencia del empleo de cogeneración de biomasa y gas, asciende a 240.666 toneladas de CO₂. Estas emisiones han contribuido al objetivo de reducción global de GEI del país.

AHORRO DE LA COGENERACIÓN FRENTE A TÉCNICAS DE GENERACIÓN CONVENCIONAL

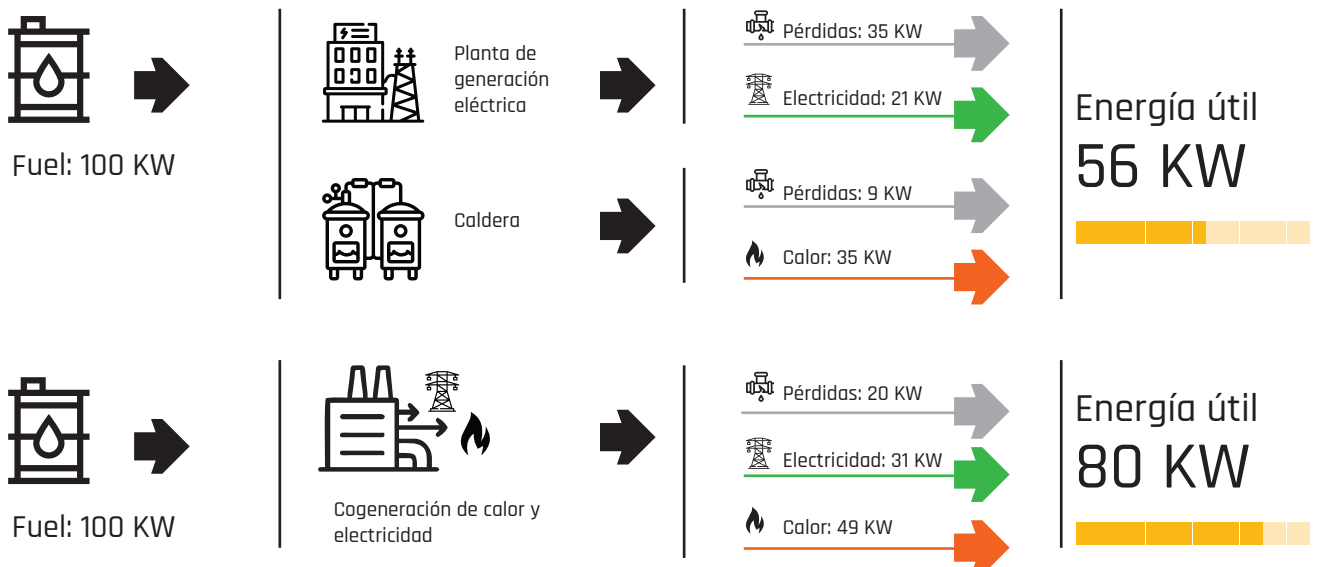

Gestión eficiente de la energía

En 2019 se produjo mediante cogeneración el 100% de la energía eléctrica y de la energía térmica consumida por la propia planta industrial, a partir de biomasa y mediante un

ciclo combinado de gas de alto rendimiento.

También, se aprovecha la energía hidráulica contenida en el agua captada del río Urumea mediante una pequeña turbina. Además, es importante mencionar que el Grupo no utiliza combustibles fósiles

pesados en su actividad.

El consumo de energía directa del Grupo Iberpapel en 2019 fue de 4.599.200 GJ (distribuido entre gas natural y electricidad), ahora bien, una parte muy significativa de esta energía consumida se vierte a la red en forma de

energía eléctrica.

El empleo de las mejores tecnologías disponibles aplicables a nuestro sector mantiene al Grupo Iberpapel en unos ratios de eficiencia energética muy elevados.

Consumos energéticos en nuestras plantas de cogeneración (GJ)

	2019	2018	2017
Gas Natural	3.731.000	3.803.558	3.900.974
Biomasa	3.166.532	3.151.849	3.173.031

Generación de energía en nuestras plantas de cogeneración e hidráulica (GJ)

	2019	2018	2017
Electricidad	1.722.500	1.777.400	1.773.616
Vapor	3.687.870	3.714.300	3.888.000

Consumos energéticos en nuestras instalaciones y electricidad vertida a la red (GJ)

	2019	2018	2017
Electricidad vertida a la red	854.300	905.140	874.670
Electricidad autoconsumo	868.200	872.260	898.945
Vapor autoconsumo	3.687.870	3.714.300	3.888.000



LA BIOMASA, PILAR CLAVE DE NUESTRA ECONOMÍA CIRCULAR

En 2019, el ratio de consumo eléctrico, medido como los MWh consumo por cada tonelada de producto producido, se ha incrementado ligeramente respecto al año anterior, concretamente un 1,5%. Asimismo, el ratio de consumo de energía térmica, medida en los mismos términos ha aumentado un 0,9%.

Uno de los pilares sobre los que se asienta nuestro sistema de economía circular es el aprovechamiento energético de la biomasa.

En este sentido, con el fin de encontrar alternativas a los combustibles fósiles, aprovechamos parte de los residuos orgánicos vegetales de nuestros procesos (en este caso la biomasa) aplicando los principios de la economía circular para ser aprovechada como recurso energético renovable y generar energía verde. De este modo, podemos reducir la demanda de combustibles usando fuentes alternativas no contaminantes.

E2. Lucha contra el cambio climático

Nuestra estrategia para la lucha contra el cambio climático se asienta en nuestra Política de Cambio Climático, que tiene como objetivo articular y difundir el compromiso en esta materia.

Esta Política sirve como base para nuestro Programa de Energía y Cambio Climático que, como se ha comentado en inicio de este apartado, da prioridad a tres ejes estratégicos para el Grupo en materia de lucha contra el cambio climático. En este

sentido, impulsamos la reducción de emisiones de gases de efecto invernadero (GEI) a través de la aplicación de soluciones basadas en la eficiencia energética, el aprovechamiento energético de la biomasa y la absorción de dióxido de carbono por nuestros sumideros forestales.

Acerca de este último punto, el sector forestal, puede contribuir de manera significativa a la reducción global de emisiones de efecto invernadero,

así como a la adaptación al cambio climático.

El Grupo ha ahorrado la emisión de 240.666 toneladas de CO₂ que hubieran sido liberadas, durante el año 2019, en caso de haberse producido esta energía por métodos convencionales. A esta cantidad habría que añadir la correspondiente a la pérdida de energía durante su transporte entre el punto de generación y el punto de uso, que evita también la cogeneración *in situ*.

El uso que hacemos de la cogeneración reduce considerablemente las emisiones de GEI frente a la opción de generación separada de calor y electricidad.



Emisiones de CO₂ evitadas a la atmósfera (toneladas)



2019
240.666

2018
244.290

2017
243.894

Huella de carbono

El Grupo Iberpapel calcula su huella de carbono en dos alcances de emisiones: las directas (Alcance 1), que incluyen las derivadas del consumo de combustibles fósiles en sus instalaciones de producción, así como de las emisiones indirectas (Alcance 2), derivadas del consumo eléctrico.



EMISIONES SEGÚN ALCANCE (toneladas de CO₂ equivalente)

	2019	2018	2017
Emisiones de GEI Alcance 1 (t CO ₂ eq)	209.635	214.521	218.844
Emisiones de GEI Alcance 2 (t CO ₂ eq)	-	-	-
Emisiones de GEI totales (t CO ₂ eq)	209.635	214.521	218.844

En las emisiones directas se consideran las emisiones emitidas por el consumo de gas natural en la planta de cogeneración y en el horno de cal; **no hay más consumo de combustible fósil**. Asimismo, en 2019 no ha habido

emisiones derivadas de la fuga de gases refrigerantes. En este sentido, la mayor parte de los equipos de refrigeración de Iberpapel emplean amoníaco, gas refrigerador que no contribuye al cambio climático.

Adicionalmente, el Grupo no dispone de una flota de vehículos, por lo que las emisiones de Alcance 1 no consideran emisiones de fuentes móviles.

La combustión de la biomasa se considera como neutra en carbono, debido a que el CO₂ liberado en la combustión es equivalente al CO₂ absorbido por las plantas durante su crecimiento, es decir, se genera en el ciclo natural del carbono.

Por último, dado que el consumo de electricidad proviene en su totali-

dad de las plantas de cogeneración, las emisiones de Alcance 2 son cero, ya que estas han sido consideradas en las emisiones directas de la organización.

El empleo de la cogeneración y el uso de biomasa lleva asociados beneficios ambientales, entre los que destaca la reducción de emisiones en

la generación de energía, tanto eléctrica como térmica, dado el alto nivel de eficiencia de este sistema de generación. En este sentido, las emisiones ahorradas por Iberpapel derivadas del autoabastecimiento de energía, el uso de biomasa y la exportación del excedente eléctrico a la red se cuantifica como:

EMISIONES SEGÚN ALCANCE (toneladas de CO₂ equivalente)

	2019	2018	2017
Ahorro CO ₂ por el uso de biomasa (t CO ₂ eq)	183.513	186.455	184.093
Ahorro CO ₂ por la cogeneración de gas (t CO ₂ eq)	57.153	57.835	59.801
Ahorro CO ₂ total (t CO ₂ eq)	240.666	244.290	243.894



REDUCCIÓN DE LAS EMISIONES DE GEI EN LA FASE DE DISTRIBUCIÓN

Para contribuir a la reducción de emisiones de GEI en la fase de distribución, Iberpapel utiliza palés de cinco alturas y no de cuatro. En este sentido, a través de la arquitectura del palé buscamos siempre optimizar el transporte, la manipulación y el almacenaje. Al optimizar el transporte se reducen también las emisiones asociadas al mismo. El palé de cuatro alturas optimiza la estiba en contenedores marítimos. Es un palé diseñado para un mercado global con transporte a grandes distancias, con la carga de huella de carbono, deslocalización, etc., que ello supone. El palé de cinco alturas por el contrario optimiza el transporte próximo. Es un palé diseñado para un mercado de proximidad. Con él, nuestros clientes minimizan la huella de carbono hasta sus instalaciones.



E3. Mecanismos derivados del Protocolo de Kioto

PGZ única instalación de Iberpapel afectada por el régimen de comercio de derechos de emisión, está sometida a la reglamentación correspondiente y por tanto obligada a disponer de una autorización de emisión de gases de efecto invernadero (GEI), a realizar un seguimiento continuo de sus emisiones a la atmósfera y a entregar un derecho por cada tonelada de CO₂ emitida.

En este sentido, todas las operaciones con derechos de emisión quedan reflejadas en la cuenta correspondiente de haberes de la instalación dentro del registro electrónico europeo existente. La sociedad, en cumplimiento de sus obligaciones legales, ha entregado durante el primer cuatrimestre del año 2020, la cantidad de derechos correspondientes a las emisiones de CO₂ del año 2019, que ascendían a 209.635 toneladas.

Los Mecanismo de Desarrollo Limpio (MDL) son un acuerdo suscrito en el protocolo de Kioto recogidos

dentro del artículo 12, que permite a los gobiernos de los países industrializados o países del Anexo I de dicho protocolo y a sus empresas, suscribir acuerdos para cumplir con metas de reducción de GEI.

CO₂: El sistema de comercio de derechos de la UE funciona en los 28 miembros más en Islandia, Liechtenstein y Noruega. Abarca aproximadamente 11.000 instalaciones energéticas e industriales de diferentes sectores. Este sistema cubre aproximadamente el 45% de las emisiones de gases de efecto invernadero generadas.

En la actual fase tres, los sectores afectados son los que tienen instalaciones intensivas en consumo de energía, como refinerías, acero, cemento, vidrio, cerámicas, ladrilleras, fábricas de pasta y papel, aluminio, petroquímicas, y producciones de ácido nítrico, adípico y glioxílico.

Este sistema cubre las

emisiones de dióxido de carbono, óxido nítrico, perfluorocarbono y emisiones de ácido nítrico, adípico y glioxílico.

A lo largo de este año hemos realizado la solicitud de asignación de derechos para la fase IV. Desde el inicio de la fase III, tal y como reconoce la Comisión Europea, la asignación de derechos de emisión está basada en un sistema de subastas, ya que se considera el método más eficiente. En la nueva fase, la subasta sigue siendo la norma general y la asignación gratuita una excepción asociada básicamente a sectores con riesgo de fuga de carbono. De acuerdo con la revisión de la Directiva sigue en vigor la no asignación gratuita a emisiones asociadas con la producción de electricidad.

En nuestro caso la asignación gratuita estará basada en un benchmark de producto asociado a las plantas europeas más eficientes, y relacionado con la producción de la instalación.

Empezando a partir de 2021, el tope de emisiones europeo decrecerá anualmente un 2,2%, que constituye el factor de reducción lineal (LRF), y que llevará a una reducción de las emisiones de 2030 comparadas con las de 2005 de un 43%, esta es una de las claves de la Unión Europea en su estrategia de cambio climático, ya que se incrementa con respecto al factor de la fase III que era de 1,74%. Esto hará que el número de derechos libres disponibles en la fase IV sea menor que los existentes en la fase III. Otra novedad de la fase IV es que el periodo de comercio será de 10 años (2020-2030) en lugar de 8, y que tendrá dos periodos de reparto de derechos para 5 años.



E4. Otras emisiones atmosféricas

En Europa los contaminantes más problemáticos en términos de salud humana son las partículas en suspensión, el ozono y el dióxido de nitrógeno. Además, el SO_2 , NO_x y NH_3 pueden causar acidificación y eutrofización en los ecosistemas, así como daños en los edificios y en la vegetación.

Según el último informe de la Agencia Europea de Energía sobre la calidad del aire en Europa, los contaminantes más importantes asociados a la

Unión Europea. Con respecto a los óxidos de nitrógeno se observa también valores por encima del límite en el 10% de las estaciones de medición, si bien en el 86% de los casos están relacionadas directamente con el tráfico. Los episodios de contaminación asociados al dióxido de azufre se han reducido hasta el 2% del total de las estaciones de medición, y en el caso del monóxido de carbono la exposición a este contaminante por encima de los lí-

mites recomendados y reducimos nuestras emisiones atmosféricas. En este sentido, la única actividad del Grupo susceptible de generar esta tipología de emisiones es nuestra división industrial, más concretamente la planta Papelera.

Las emisiones atmosféricas de PGZ están relacionadas principalmente con los procesos de generación de energía necesaria para su actividad industrial y son fundamentalmente dióxido de carbono (CO_2), dióxido de azufre (SO_2) y óxidos de nitrógeno (NO_x). De igual forma, y como consecuencia de la utilización de biomasa, se generan partículas y compuestos reducidos de azufre.

Una particularidad de nuestras emisiones es la baja concentración de dióxido de azufre debido fundamentalmente al empleo de combustibles limpios como la biomasa y el gas natural.

En cuanto a la emisión de óxidos de nitrógeno, su generación se produce en la planta de biomasa y en la instalación de cogeneración como consecuencia de la presencia de nitrógeno en la composición de los combustibles o en el aire atmosférico utilizado en la combustión. La emisión de este compuesto en el año 2019 ha sido de 0,87 kg/tonelada de producto.

Los focos de emisiones de partículas a la atmósfera son la chimenea del horno de cal y la chimenea de la caldera de recuperación, ambos con precipitadores electrostáticos para reducir las emisiones. Las partículas de menor tama-

ño, denominadas PM_{10} , han supuesto durante el año 2019 una emisión de 0,08 kg por cada tonelada producida de pasta. Tanto el foco de la caldera como el del horno están conectados en continuo con la red de vigilancia atmosférica de Gobierno Vasco, facilitando a las autoridades valores de emisión en tiempo real.

PGZ dispone de varios sistemas de eliminación de olores que reducen considerablemente el impacto oloroso en los alrededores de la instalación. Mediante estos sistemas, los compuestos con azufre reducido en su composición, que son los principales responsables del olor, son conducidos a la caldera de recuperación donde son quemados con aprovechamiento de ese contenido en azufre, que es reincorporado al proceso. Estas tecnologías están consideradas como (mejor tecnología disponible) MTD en el BREF europeo de fabricación de pasta y papel.

Todos los focos están sometidos a analíticas e inspecciones periódicas reglamentarias por parte de organismos independientes validados por la administración. Los resultados de estas analíticas se reportan periódicamente a la administración. Los equipos de medida son calibrados por una entidad externa y además disponen de contratos de mantenimiento que garantizan su funcionalidad y fiabilidad durante todo el año. A continuación, se presenta el resultado de alguno de estos controles continuos de emisiones.



Respecto a la calidad del aire en Europa, los datos revelan que está mejorando lentamente, debido tanto a las políticas pasadas y presentes, como a los avances tecnológicos. Sin embargo, las elevadas concentraciones de contaminantes atmosféricos siguen afectando significativamente a la salud de los europeos; siendo los contaminantes más perjudiciales las partículas en suspensión (PM), el dióxido de nitrógeno (NO_2) y el ozono troposférico (O_3).

En España el "Plan Nacional de Calidad del Aire y Protección de la Atmósfera 2017-2019: Plan AIRE", aprobado en 2017, se plantea como el instrumento para mejorar la calidad del aire y garantizar la protección de la salud y de los ecosistemas en España.

calidad del aire son las partículas, el ozono, los óxidos de nitrógeno, el dióxido de azufre, el monóxido de carbono, el benceno y los metales. En cuanto a las partículas menores de 2,5 micras, se registraron valores por encima de los límites establecidos en el 7% de las estaciones de medición, y en 7 de los 28 países de la

Unión Europea. Con respecto a los óxidos de nitrógeno se observa también valores por encima del límite en el 10% de las estaciones de medición, si bien en el 86% de los casos están relacionadas directamente con el tráfico. Los episodios de contaminación asociados al dióxido de azufre se han reducido hasta el 2% del total de las estaciones de medición, y en el caso del monóxido de carbono la exposición a este contaminante por encima de los límites recomendados es muy poco frecuente. Finalmente, las emisiones de arsénico, cadmio, níquel, plomo y mercurio se han reducido considerablemente en el periodo 2000-2017, debido al mejor comportamiento asociado a la industria y a la producción de energía.

En nuestro compromiso con el bienestar de la so-

EMISIÓN DE PM10 A LA ATMÓSFERA (2000-2019) (Kilos de partículas por toneladas de papel y pasta producida)

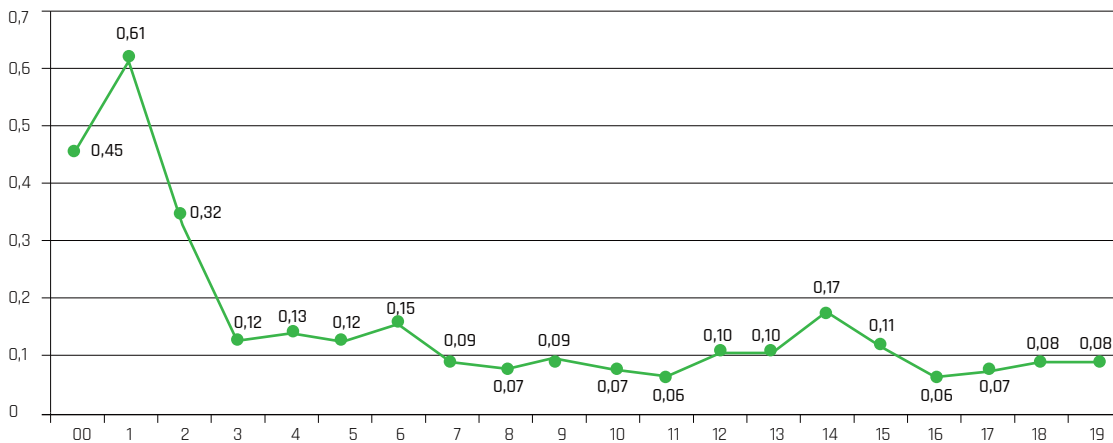

EMISIÓN SO_x (2000-2019) (Kilos de partículas por toneladas de papel y pasta producida)

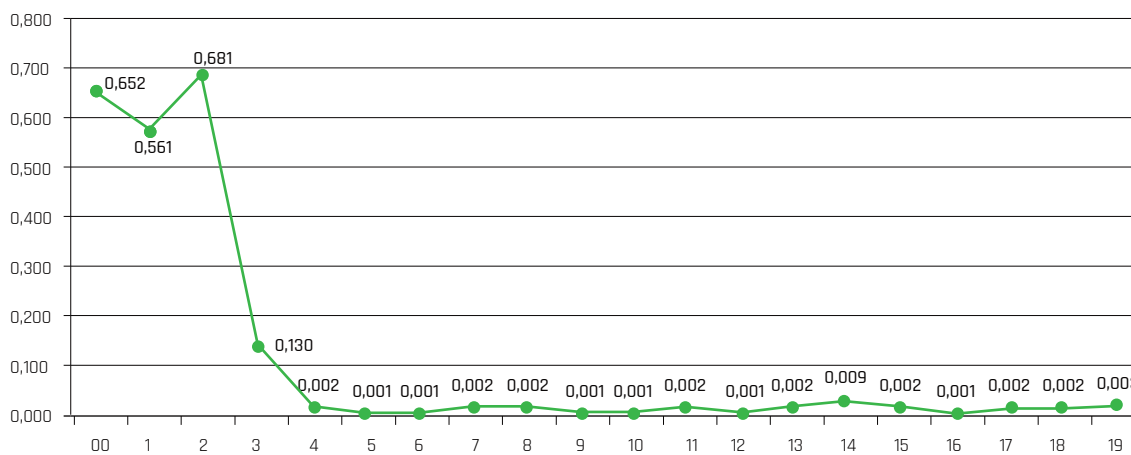

CONTAMINACIÓN LUMÍNICA Y SONORA

La totalidad de los impactos ambientales directos causados por el desarrollo de la actividad del Grupo Iberpapel están debidamente medidos y gestionados a través de Sistemas de Gestión Medioambiental.

E5. Energía limpia

Desde el punto de vista de la industria papelera europea se considera la energía como un tema clave en la actualidad y también en el futuro. Dado que la energía puede suponer hasta el 30% del coste operativo de una instalación, la industria papelera ha invertido en sostenibilidad y en energías renovables y hoy en día es una de las industrias intensivas en energía con menos dependencia de los combustibles fósiles. El sector ha invertido de forma importante en cogeneración y en otras medidas de eficiencia energética y ha conseguido reducir sus emisiones de GEI en un 20% en la última década.

A finales del año 2016, la Comisión Europea publicó la propuesta denominada

"Energía limpia para todos los europeos", más conocida como "Winter Package", y compuesta por varias propuestas legislativas destinadas a completar el mercado interno de la electricidad e implementar la denominada "Unión Energética".

Las medidas legislativas propuestas pretenden:

- Establecer un mercado común energético en la Unión Europea y asegurar la adecuación de los sistemas energéticos.
- Promover una mejor integración de la electricidad producida a partir de fuentes renovables y establecer los principios de sostenibilidad de la bioenergía.
- Avanzar hacia la eficiencia energética en los edificios, las industrias y el

transporte para alcanzar los objetivos climáticos.

- Implementar reglas para la gobernanza de la Unión Energética Europea.

Estos objetivos se alcanzarán mediante las reformas de la Directiva del Mercado Interno de la electricidad, del Reglamento del Mercado Eléctrico, de la Directiva de Energías Renovables, de la Directiva de Eficiencia Energética, de la Directiva de eficiencia en edificios y otras de menor entidad.

El impacto de estas modificaciones, junto con la actual reforma del mercado ETS, es muy importante por lo que los diferentes sectores industriales europeos siguen con gran interés el proceso iniciado por la Comisión Europea. A este

respecto, las diferentes asociaciones europeas han firmado una declaración conjunta solicitando la implicación de la Comisión.



100€/tonelada
de CO₂ emitida

La directiva de comercio de derechos de emisión (EU-ETS) establece sanciones de 100 € por cada tonelada de CO₂ emitida que no haya sido compensada con 1 EUA (European Union Allowances Units) dentro del plazo anual establecido. Otras sanciones adicionales pueden ser establecidas por los estados miembros.





F. GESTIÓN DE RESIDUOS Y ECONOMÍA CIRCULAR

> [306-2]

En el sector papelero, uno de los aspectos clave de la gestión ambiental consiste en contar con una gestión adecuada de residuos. No obstante, el uso eficiente de los recursos no se relaciona sólo con un mejor aprovechamiento de las materias primas, sino que establece el concepto de economía circular, que reincorpora al proceso los materiales contenidos en los residuos, bien en la propia empresa, o bien en otras instalaciones, para generar nuevos productos o materias primas.

En este sentido, priorizamos la reutilización de los recursos en nuestra actividad, haciendo que puedan tener un segundo uso dentro de la propia instalación y contribuyendo a la economía circular. Un ejemplo de esto es la utilización de lodo de carbonato, generado en la planta de caustificación, como materia prima en la generación de cal que se incorpora en la misma planta. Otros ejemplos serían la reutilización de las aguas coladas de las máquinas de papel como

sustituto de agua limpia en el proceso de fabricación de la pasta o el empleo de la biomasa como fuente energética verde, ya comentado en la sección Energía y Cambio Climático del presente capítulo.

A pesar de todo, durante el proceso de fabricación se generan algunos materiales que no pueden ser reutilizados en su proceso productivo y que adquieren la condición de residuos.

Los desechos de proceso generados tienen mayoritariamente la consideración de residuos no peligrosos y sólo una pequeña parte de los mismos están considerados como peligrosos (en concreto, el 0,11% de los mismos durante el año 2019, una disminución respecto al 0,12% que supusieron en 2018). Estos son fundamentalmente aceites, pilas, baterías, fluorescentes o reactivos de laboratorio asociados a cualquier actividad industrial los cuales son gestionados por gestores de residuos autorizados.

Todos los residuos son

segregados en origen en cada planta de producción y son gestionados de forma individualizada. Los principales, generados en 2019 y asociados a la fabricación de celulosa y papel, han sido lodos de carbonato, lodos de caustificación, lodos de tratamiento de aguas y cortezas. Se han generado también otros como plástico, papel y cartón, chatarra y otros residuos asimilables a urbanos. Todos ellos tienen la consideración de no peligrosos.

La vía de valorización de residuos más frecuente ha sido a través de las industrias del sector cementero, especialmente con los lodos de carbonato excedentes de nuestro horno de cal. El carbonato cálcico que suministramos a las cementeras sustituye a la piedra caliza que estas empresas necesitan extraer de sus canteras, suministramos un residuo homogéneo y molturado que ellas utilizan como materia prima en un claro ejemplo de economía circular. En 2019 continuó la reactiva-

ción de la actividad del sector cementero, lo que ha redundado en un aumento de esta vía de valorización.

El vertedero ha sido la opción utilizada para la fracción sin utilidad en otros sectores.

Durante el año 2019 un 58% de los residuos generados han sido depositados en vertedero y no ha sido posible su valorización o reutilización. Este incremento en el porcentaje destinado a vertedero, 6 puntos porcentuales mayor respecto a 2018, se ha debido a la mayor producción de residuos experimentado en 2019.

A través de PGZ, Iberpapel participa en diferentes proyectos destinados a conseguir una valorización técnica y económicamente viable de estos residuos de forma que la fracción enviada a depósito en vertedero sea la menor posible.

A nivel sectorial, y según datos facilitados por ASPAPEL, la gestión de los residuos del proceso papelero puede resumirse como sigue:

GESTIÓN DE LOS RESIDUOS DE PROCESO EN LA INDUSTRIA PAPELERA



• Valorización energética: 27%



• Usos en otras industrias: 12%



• Uso directo agrícola: 24%

• Otros destinos: 4%



• Compostaje: 10%



• Depósito en vertedero: 23%

GENERACIÓN DE RESIDUOS EN PGZ

	2019	2018	2017
Residuos peligrosos (t)	84	78	55
Residuos no peligrosos (t)	76.213	62.665	59.486
Residuos totales (t)	76.297	62.743	59.541
%Porcentaje peligrosos (%)	0,11	0,12	0,10

	2019	2018	2017
Porcentaje valorización o reutilización de los residuos (%)	42	48	47
Porcentaje vertedero (%)	58	52	53

G. EFLUENTES LÍQUIDOS Y UTILIZACIÓN DE AGUA

> [303-1; 306-1]

En la fabricación de celulosa y papel, el agua es un elemento absolutamente imprescindible ya que es el medio de dispersión y transporte de las materias fibrosas y de los aditivos. El agua se utiliza también como fluido de intercambio de calor, para el sellado de las bombas y sistemas de vacío y para la fabricación de vapor fundamentalmente.

A diferencia de otros grandes usuarios de agua,

la industria de la celulosa y el papel devuelve al medio natural la mayor parte del agua que utiliza. Esta devolución a las aguas superficiales se realiza una vez que ha sido depurada adecuadamente.

Las plantas de fabricación de pasta y papel trabajan en reducir los niveles de consumo de agua y mejorar la calidad del vertido de este que se devuelve al medio natural. Para ello se recurre a su

máxima reutilización en los diferentes procesos y a la depuración final del agua que no puede ser reutilizada.

Una herramienta fundamental en el control del uso del agua que realiza PGZ, es el establecimiento de planes de reducción de su consumo. En la actualidad se encuentra en desarrollo nuestro plan de reducción 2016-2020. Estos planes nos permiten mantenernos en los nive-

les bajos de consumo de agua recogidos en el documento BREF de referencia de la Comisión Europea de MTD en la industria de la pasta y el papel.

El uso específico del agua durante el año 2019 ha sido de 16,5 m³ por tonelada producida, que supone un aumento del 1,2% con respecto al del año 2018. Estos valores son inferiores a los rangos descritos en el BREF para la aplicación de las MTD.

PORCENTAJE DE CAPTACIÓN DE AGUA POR FUENTES

	2019	2018
Agua de río (%)	80,09	78,30
Aguas subterráneas (%)	19,91	21,70

En la gráfica se aprecia el esfuerzo realizado por PGZ en la mejora de consumo en los últimos años con base al año 2005.

PORCENTAJE DE UTILIZACIÓN DE AGUA FRESCA (BASE 100 AÑO 2005)

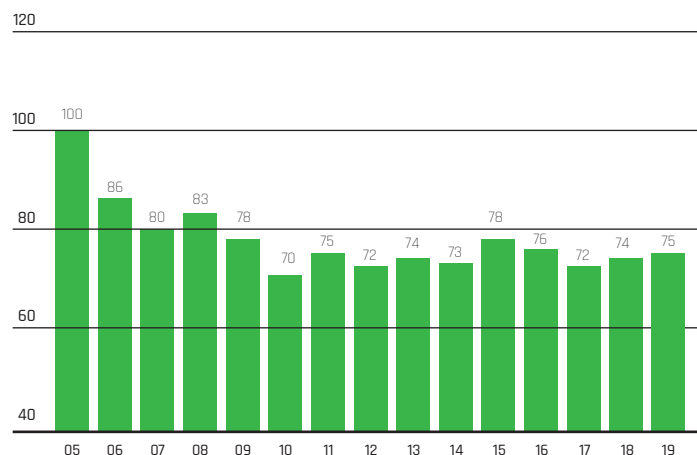

El efluente de PGZ, en los últimos años (2005-2019), se ha reducido significativamente de forma que solo contiene el 10% de los sólidos en suspensión, el 32% de la demanda química de oxígeno, y el 6% de la demanda bioquímica de oxígeno que contenía inicialmente.

PORCENTAJE DE CARGA DE VERTIDOS (BASE 100 AÑO 2005)

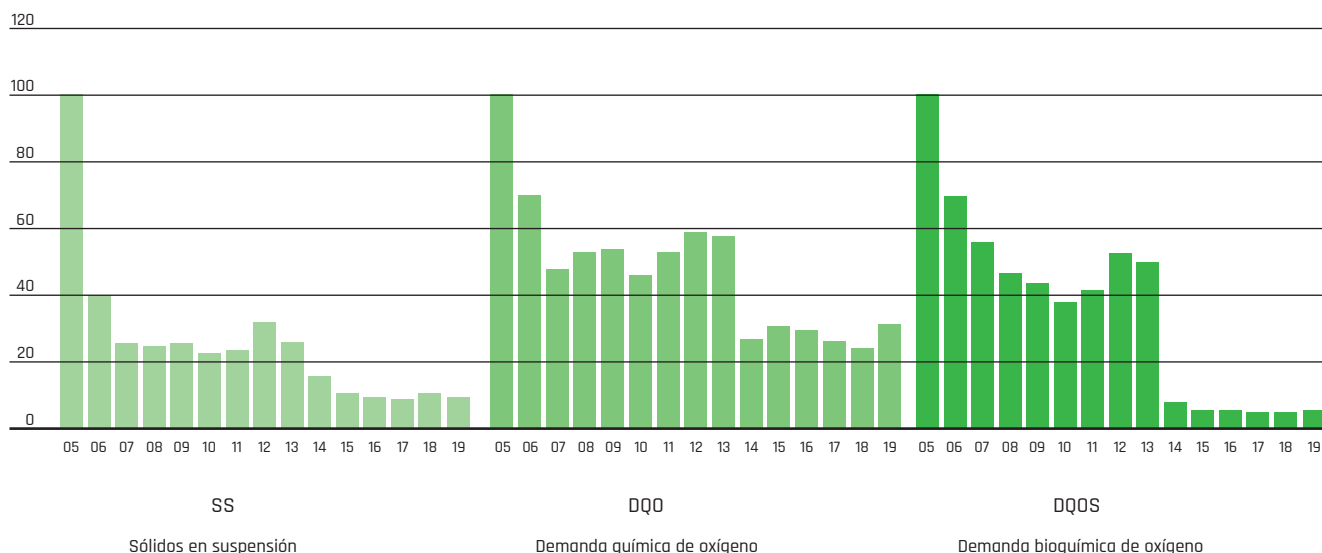

H. PROTECCIÓN DE LA BIODIVERSIDAD

> [304-1; 304-2; 304-3]

En el desarrollo de nuestra actividad observamos y monitorizamos la biodiversidad, lo que ha permitido identificar y declarar áreas de alto valor de conservación. En nuestras fincas, realizamos periódicamente estudios de biodiversidad (fauna y flora) con profesionales independientes, tomando como base ciertos indicadores (especies en peligro de extinción, vulnerables, exóticas; densidades, nuevas especies, etc.) gracias a los que se obtienen una visión de la diversidad biológica existente en cada uno de los ecosistemas.

A partir de estos estudios se designan aquellas

áreas que presentan una mayor biodiversidad y se declaran áreas de alto valor de conservación. Actualmente tenemos declaradas como áreas de alto valor de conservación una zona de aproximadamente 200 hectáreas, denominada "Cerro del Betete", en la región oriental del Uruguay y otra zona de alrededor de 700 hectáreas de monte nativo de reserva en Argentina.



▼ Cerro Betete (Uruguay)



En las fincas de Argentina existen áreas naturales que deben ser conservadas y protegidas por la riqueza de su flora y la fauna nativa que tienen allí su hábitat. Se considera de suma importancia la regulación y gestión de estas áreas. Por ello en 2009 Iberpapel comenzó un programa de monitorización de la biodiversidad para conocer la riqueza de las áreas naturales presentes en los predios, y estudiar la evolución de las distintas especies en las diferentes estaciones del año y comunidades presentes.

En el año 2017 se elaboró e implementó un Plan de Manejo Ambiental para el Área Natural Protegida de "La Pellegrini". Este Plan es el instrumento fundamental de planificación y ordenamiento espacial que define y contribuye a la gestión y conservación de los recursos del área

protegida y contiene las directrices, lineamientos y políticas para la administración del área, modalidad de manejo, asignaciones de uso y actividades permitidas en base a un diagnóstico y análisis de los factores participantes. El objetivo principal del Plan es la protección de los ecosistemas naturales de alto valor de conservación como son las áreas de bosque nativo, los humedales y los reservorios de agua. El ecosistema que se desea gestionar bajo la modalidad de "Paisaje Protegido" posee las características de Bosques en Galería, donde conviven varios estratos de la selva con gran disponibilidad de refugio, alimento y hábitats para las poblaciones locales de animales. Es de vital importancia la incorporación en el Sistema Provincial de Áreas Naturales Protegidas, garantizando la participación

social y gubernamental, siguiendo los lineamientos de la Ley Provincial N° 8967/95.

Recientemente, y con motivo de los estudios de impacto ambiental realizados para la modernización de la planta de Hernani se ha analizado la biodiversidad existente en la zona. La vegetación autóctona potencial es la correspondiente a las zonas de ribera, y en concreto la aliseda cantábrica (*Hypérico Androsaemi*) característica de márgenes de ríos con suelos encharcados, apareciendo como especie dominante y a veces única, el aliso (*Alnus Glutinosa*), y acompañado por el fresno (*Fraxinus excelsior*), los plátanos (*Hacer pseudoplatanus*) y los sauces (*Salix sp.*), con un sotobosque rico en especies arbustivas tales como avellanos, endrinos, rosas, etc, y un estrato herbáceo rico y variado. En las zonas más alejadas

del río hay ejemplares de robles atlánticos (*Quercus Robur*).

Con respecto a la fauna, esta está lógicamente condicionada por el componente urbano. En los alrededores pueden encontrarse ejemplares de sapo común (*Bufo bufo*), rana común (*Rana perezii*) o tritón palmeado (*Lissotriton helveticus*). En cuanto a las aves están el zorzal común (*Turdus philomelos*), el petirrojo (*Erithacus rubecula*) o la lavandera blanca (*Motacilla alba*). También el Martín pescador (*Alcedo atthis*). Entre los mamíferos, el erizo (*Erinaceus europaeus*), el topo (*Talpa europea*), el desmán ibérico (*Galemys pyrenaicus*) o el visón europeo (*Mustela lutreola*). Como fauna fluvial destacarían el piscardo (*Phoxinus phoxinus*), la locha (*Barbatula barbatula*) y el salmón (*Salmo salar*).



INCENDIOS FORESTALES

En el año 2018 la empresa ingresó en Uruguay como miembro del PAIF (Plan de Protección contra Incendios Forestales) coordinado por la Sociedad de Productores Forestales del país. El sistema, de alcance nacional, involucra a la mayoría de las empresas del sector forestal, protegiendo un área de casi 800.000 hectáreas efectivas de bosques.

En Argentina todas las fincas forman parte desde el año 2000 de la ACE Colón Norte, a través de la cual se lleva a cabo la vigilancia de incendios forestales de manera conjunta entre todos sus miembros, durante los meses de verano.



I. IMPORTANCIA DE LA BIOECONOMÍA

En 2012 la Comisión Europea aprobó la estrategia *"Innovando para un crecimiento sostenible: Una bioeconomía para Europa"* en la que se define la bioeconomía como la economía que utiliza como insumos para la producción los recursos biológicos y los residuos.

De este modo, se está impulsando la bioeconomía, una economía baja en emisiones, que promueve la gestión sostenible de la agricultura, la pesca y la seguridad alimentaria y que emplea los recursos de forma sostenible.

Según la Comisión Europea, los principales sectores (core sectors) implicados son la agricultura, la industria forestal, la pesca y la fabricación de pasta y papel, así como también, en menor grado, la industria química, biotecnológica y energética.

La industria de la celulosa y el papel europeos se encuentran al frente de la bioeconomía, en la que las materias primas renovables están remplazando a los recursos fósiles, contribuyendo a la mejora del medioambiente y la calidad de vida en un entorno de reducción del impacto climático.

En este contexto, la Asociación de fabricantes europeos de pasta y papel (CEPI) ha lanzado su hoja de ruta denominada CEPI 2050, destinada a:

- Reducir las emisiones de CO₂ fósiles del sector en un 80%.
- Aumentar en un 50% el valor añadido de sus productos fabricados para el año 2050.

El sector europeo de pasta y papel produce bioproductos usando material renovable como madera y papel recuperado. Igualmente es el primer sector industrial en capacidad de generación de bioenergía y en consumo de la misma. La industria papelera con sus productos tradicionales, y con los nuevos, juega un papel clave en la sociedad, ofreciendo productos eficientemente manufacturados, totalmente reciclables y fabricados a partir de materias primas renovables.

Por otra parte, comienza a utilizarse, dentro del sector, el término biorefinería para referirse a plantas productoras de celulosa. El concepto de biorefinería es análogo al proceso de una refinería petroquímica, que produce una amplia gama de productos y combustibles a partir de recursos fósiles. Las biorefinerías pueden producir múltiples bioproductos y biocombustibles utilizando fuentes de carbono renovables y bioprocesos. Existe una química derivada de los bioproductos que es paralela a la química derivada del petróleo.

La competitividad económica de una biorefinería está basada en la coproducción de pequeños volúmenes de productos de alto valor añadido junto a la celulosa o a la producción de biocombustibles. Las biorefinerías pueden procesar diferentes tipos de biomasa generando energía y un amplio espectro de productos e intermedios de síntesis. Pueden observarse dos tipos de instalaciones: las biorefinerías basadas en la genera-

ción de energía, que incluyen las plantas de biofuel, y las biorefinerías destinadas a la producción de productos químicos, que además pueden generar electricidad o calor de forma simultánea.

Una biorefinería puede consistir en una única unidad, como por ejemplo una fábrica que produce celulosa y papel y genera electricidad y calor a partir de subproductos del proceso, o puede estar formada por un grupo de instalaciones que procesan subproductos o residuos de instalaciones vecinas.

En la actualidad están en desarrollo diferentes conceptos de biorefinería. Algunos de estos conceptos pueden alcanzar altos grados de complejidad. Las biorefinerías pueden producir múltiples bioproductos y biocombustibles utilizando fuentes de carbono renovables y bioprocesos.

La industria europea de la celulosa y el papel ha sido una de las más activas en el campo de la bioeconomía, mediante la fabricación de productos totalmente renovables y reciclables, y la generación de bioenergía en sustitución de los combustibles fósiles. Asimismo, se están comenzando a desarrollar proyectos en el campo de las biorefinerías mediante la obtención de productos por vías alternativas a la química derivada del petróleo. Por lo tanto, la apuesta por la descarbonización del sector es clara.

J. NUESTRO PLAN DE MEJORA GENÉTICA Y SILVÍCOLA



ASPECTOS CLAVE DEL PLAN DE MEJORA GENÉTICA Y SILVÍCOLA

- Aplicación de las mejores tecnologías para conseguir la mayor calidad de la madera y la integración de la explotación forestal con los sistemas naturales.
- Selección de árboles superiores.
- Optimización del uso del suelo mediante la plantación de las especies más adecuadas.
- Incorporación de nuevas especies de eucalipto con diferentes propiedades madereras.



Se inició en el año 1994, con el objetivo de aplicar las mejores tecnologías para conseguir la mayor calidad de la madera y la integración de la explotación forestal con la protección de los sistemas naturales, permitiendo y fomentando el silvopastoreo. Su ejecución ha permitido una mejora sustancial del volumen y la calidad morfológica de la madera obtenida.

El plan comenzó con la selección de árboles superiores de *Eucalyptus globulus*, obtenidos de diferentes procedencias y con características diversas. Estos árboles tienen una gran adaptabilidad y una rusticidad natural que presenta, como principal ventaja, una mayor productividad por unidad y superficie.

La estrategia pasa por reforestar las zonas más aptas con estos árboles superiores y árboles procedentes de semillas mejoradas genéticamente. Mientras que las zonas menos aptas se plantan con otras especies de eucalipto más adecuadas, optimizando así el uso del suelo. En ambos casos se aplican las mejores técnicas silvícolas con el objetivo de obtener la mayor productividad por unidad de superficie e incrementar la producción de madera de forma sostenible.

Fijados los criterios generales de actuación, los planes se adecuan a las áreas en las que estamos implantados.

En Argentina, se diversificó el negocio forestal incorporando nuevas especies de eucaliptos con

otras propiedades madereras, además de celulósicas, como es el *Eucalyptus Grandis Hill ex Maiden – Eucalypto Grandis*.

En 2005, en Uruguay se inició un proyecto de reforestación consistente en la plantación de bosques de Eucalipto Globulus sobre suelos con una erosión muy severa y manteniendo simultáneamente una actividad pastoril. Las forestaciones en las que se desarrolló este proyecto se localizaron en los departamentos de Canelones, Maldonado y Lavalleja, suponiendo 4.691 hectáreas.

Este proyecto supone además la absorción en este país de emisiones de CO₂ en las masas forestales, que actúan como sumideros de los gases de efecto invernadero. Para

calcular y monitorizar las absorciones de CO₂ generadas con este proyecto, previamente desarrollamos una metodología específica aprobada por Naciones Unidas denominada AR-ACM0001 (*Afforestation and Reforestation of Degraded Land*), que es aplicada en la actualidad a otros proyectos forestales situados no sólo en Uruguay, sino también en Brasil, Chile, China, India y la República Democrática del Congo, siendo la primera metodología consolidada aprobada para el sector forestal.

A través de este proyecto se contribuye a los ODS y al desarrollo sostenible de Uruguay logrando los siguientes beneficios medioambientales.

CERTIFICACIÓN DEL SECUESTRO DE EMISIONES DE CO₂ EN NUESTRAS PLANTACIONES URUGUAYAS SEGÚN EL ESTÁNDAR INTERNACIONAL VCS

<p>Beneficio ECONÓMICO</p>	<p>Beneficio MEDIOAMBIENTAL</p>	<p>Beneficio SOCIAL</p>
<p>15 META DE LOS SISTEMAS FORESTALES 4.691 ha</p>	<p>13 ACCIÓN POSITIVA Sistemas de gestión certificados FSC</p> <p>12 PROMOCIÓN Y CONSUMO RESPONSABLES 620.935 t CO₂ emisiones absorbidas</p>	<p>4 EDUCACIÓN DE CALIDAD Compartir conocimiento con las comunidades locales</p> <p>8 TRABAJO DECENTE Y CRECIMIENTO ECONÓMICO 71% plantilla contratada de la comunidad local</p>

En el año 2019 el patrimonio forestal de las sociedades argentinas ha obtenido la certificación PEFC/CEFOAR N° UY20/81841041.



#06 Nuestro Gobierno Corporativo





6.1 Nuestro Gobierno Corporativo de un vistazo



HITOS DE 2019

- Elaboración de una Política de Anticorrupción.
- Actualización del Código de Conducta del Grupo.
- Elaboración de una nueva metodología de evaluación de riesgos penales.
- Actualización del alcance de ciertos riesgos y adición de nuevos.

RETOS A FUTURO

- Incremento del número máximo de miembros del Consejo de Administración, con la finalidad de contar con una vacante que sería ocupada por una mujer en 2020.
- Procurar la presencia del sexo menos representado.

PRINCIPALES MÉTRICAS DE 2019 Y SU EVOLUCIÓN

% recomendaciones del Código de Buen Gobierno seguidas



98%

= vs. 2018

Número de reuniones del Consejo de Administración



10

-16,67% vs. 2018

% de asistencia a la Junta General de Accionistas



83,96%

-0,6% vs. 2018

Políticas nuevas o actualizadas en el ejercicio



2

= vs. 2018

Denuncias recibidas a través del Canal de denuncias



0

= vs. 2018

NUESTRA PRINCIPAL CONTRIBUCIÓN A LOS ODS

ODS

CONTRIBUCIÓN DE IBERPAPEL



META 5.1
5.5

La igualdad es un principio básico de actuación. Por ello, se proporcionan las mismas oportunidades en el acceso al trabajo y en la promoción profesional a todos los profesionales y se garantiza una completa ausencia de cualquier tipo de discriminación en el desarrollo de su actividad, como queda establecido en el Código de Conducta del Grupo. Asimismo, Iberpapel cuenta con una Política de Selección de Consejeros y Diversidad del Consejo de Administración que vela por la diversidad de conocimientos, experiencias y género en el mismo.



META 8.5

El compromiso de Iberpapel con el trabajo decente y de calidad se establece en nuestro Código de Conducta, de aplicación a todas las entidades que conforman el Grupo. En este Código, se establecen varios compromisos como, por ejemplo, garantizar la seguridad y la salud en el trabajo, el mantenimiento de un clima laboral y la promoción de la estabilidad laboral a través del respeto de los derechos colectivos, la conciliación del trabajo y la vida laboral, entre otros.



META 16.5
16.7

El Código de Conducta del Grupo Iberpapel formaliza una serie de compromisos de conducta que incluyen, entre otras cuestiones, el establecimiento de relaciones éticas y respetuosas con clientes, proveedores y autoridades, que estén alineadas con la legislación vigente para la prevención de la corrupción y el soborno. Además, se dispone de una Política de Anticorrupción, elaborada en 2019.

6.2 Nuestro compromiso con la transparencia

Desde nuestro punto de vista, el buen gobierno de una entidad requiere que todos nuestros grupos de interés tengan acceso regular a información veraz, detallada, comprensible y útil.

En este sentido, persiguiendo la máxima transparencia en la relación con nuestros grupos de inte-

rés, se incluye toda la información y comunicaciones relevantes en la web corporativa www.iberpapel.es, así como distintos informes en materia de Gobierno Corporativo.

Adicionalmente, como muestra del compromiso con la transparencia, la mayoría de las Políticas se pueden consultar en la pá-

gina web corporativa de Iberpapel, concretamente en la sección de Gobierno Corporativo.

En este capítulo se ofrece un breve resumen de los aspectos más relevantes, tanto para el propio Grupo como para sus grupos de interés, en materia del Gobierno Corporativo.



La información más completa en esta materia se puede consultar en el Informe de Gobierno Corporativo del Grupo, que se puede encontrar en la página web de Iberpapel, concretamente en la sección de Gobierno Corporativo.

6.3 Estructura de capital social y capitalización bursátil

El capital social del Grupo Iberpapel está compuesto por 11.039.829 acciones ordinarias, con un valor nominal de 60 céntimos de euro cada una de ellas, todas de la misma clase y

serie, representadas por medio de anotaciones en cuenta, totalmente suscritas y desembolsadas, otorgando a sus titulares los mismos derechos políticos y económicos.

El Grupo mantiene una estructura accionarial sólida, no teniendo ninguna participación igual o superior al 10% de su capital social, igual a 6.624 mil euros a cierre de ejercicio 2019.

Onchena es el principal accionista de Iberpapel, seguido de Santander Asset Management, Miquel y Costas, Norges Bank y Magallanes Value Investors.

PARTICIPACIONES SUPERIORES AL 3% DEL CAPITAL (A 31 DE DICIEMBRE DE 2019)

Nombre o denominación social del accionista	% derechos de voto directos	% derechos de voto indirectos	% sobre el total de derechos de voto
ONCHENA	8,15%		8,15%
MIQUEL Y COSTAS & MIQUEL, S. A.		5,05%	5,05%
NORGES BANK	4,99%		4,99%
MAGALLANES VALUE INVESTORS, S.A., SGIIC		3,17%	3,17%
SANTANDER ASSET MANAGEMENT S. A. SGIIC		5,45%	5,45%

ACCIONES PROPIAS

En el ejercicio 2019, la Sociedad adquirió 15.507 acciones propias. El importe total desembolsado fue de 432 mil euros. En 2019 se han enajenado 27.305 acciones propias por un importe de 766 miles de euros, que han originado un beneficio de 10 mil euros.

A 31 de diciembre de 2019, la Sociedad poseía un total de 118.601 acciones propias por un coste original de 3.276 mil euros. Dichas acciones representan el 1,074% del capital social de la Sociedad. Estas acciones se mantienen como autocartera, dentro de los límites establecidos en el artículo 509 de la Ley de Sociedades de Capital.

ESTRUCTURA DE CAPITAL

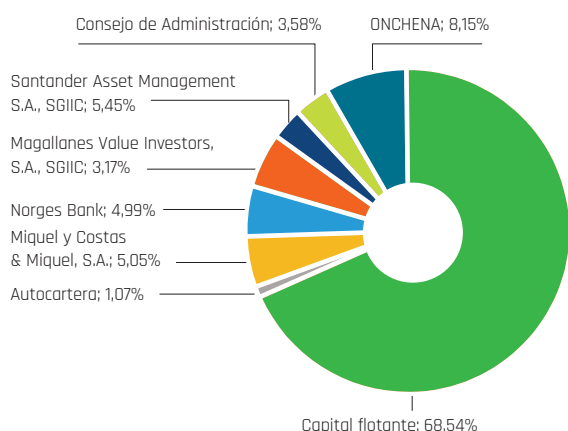

El capital social tiene un "free float" del 68,54%.

La totalidad de las acciones de la Sociedad dominante están admitidas a cotización en las bolsas de Madrid y Bilbao. A 31 de diciembre de 2019, la capitalización bursátil de Grupo Iberpapel era de 281,52 millones.

6.4 Principios para un Gobierno socialmente responsable

> [102-19; 102-20; 102-21; 102-25; 102-26; 102-35; 205-2]

Nuestra actividad está guiada por políticas, principios y marcos que velan por inculcar una cul-

tura de responsabilidad empresarial en todo lo que hacemos. En 2019, hemos actualizado y ampliado

nuestro gobierno en diversas materias relacionadas con nuestro desempeño no financiero para ayudar-

nos a manejar las cuestiones que más importan a todos nuestros grupos de interés.

POLÍTICAS QUE NOS INSPIRAN Y QUE ESTÁN INTEGRADAS EN NUESTRA ESTRATEGIA EMPRESARIAL

<p>Código General de Conducta</p> <p>Reúne los valores éticos corporativos que han de guiar nuestro comportamiento como profesionales de Iberpapel, así como las pautas de conducta y líneas generales de actuación que habrán de orientar la toma de decisiones. Formaliza el modelo de gestión ética y cumplimiento normativo de Grupo Iberpapel.</p>		<p>Política de Responsabilidad Social Corporativa</p> <p>Establece los principios básicos y específicos en materia de Responsabilidad Social Corporativa, así como en la relación del Grupo con su entorno. Asimismo, define los compromisos adquiridos con carácter voluntario para la creación de valor para todos los grupos de interés.</p>	
<p>Política de Prevención de Riesgos Penales</p> <p>Reúne las herramientas del Grupo para la prevención de riesgos penales que deriven de actos y conductas de nuestros emplead@s y personas que trabajan en la compañía.</p>	<p>Política Anticorrupción</p> <p>Recoge los elementos orientados a mitigar y prevenir el riesgo de corrupción, soborno y conflictos de interés en el Grupo. Para ello, establece las directrices a aplicar, asigna roles y responsabilidades relevantes y establece determinados elementos para su gobierno.</p>	<p>Política de Cambio Climático</p> <p>Articula y difunde el compromiso adquirido por el Grupo Iberpapel en relación con la reducción de los efectos del cambio climático, tanto para la sociedad como para el propio Grupo.</p>	<p>Política Medioambiental</p> <p>Establece el compromiso adquirido por el Grupo Iberpapel en relación con la gestión medioambiental y define los principios generales a seguir.</p>
<p>Política de Calidad</p> <p>Formaliza el compromiso de la dirección de implantar un sistema de gestión de la calidad orientado a la atención del cliente y a la mejora continua.</p>	<p>Política de Selección de Consejeros y Diversidad del Consejo de Administración</p> <p>Asegura que las propuestas de nombramiento o reelección de consejeros se fundamenten en un análisis previo de las necesidades del Consejo de Administración, así como que favorezcan la diversidad de conocimientos, experiencias y género en el mismo.</p>	<p>Política de Remuneraciones del Consejo de Administración</p> <p>Establece los principios y criterios con la finalidad de alinear la Política de Remuneraciones con las mejores prácticas y tendencias del mercado.</p>	<p>Política de Comunicación</p> <p>Fomenta el contacto y el diálogo permanente con todos sus grupos de interés, principalmente, con sus accionistas, inversores institucionales y asesores de voto, a través de la transparencia y veracidad de la información como máximas que persiga el Grupo.</p>

POLÍTICAS ACTUALIZADAS Y ELABORADAS EN 2019

Aprobación de la Política Anticorrupción

Define el conjunto de directrices, comportamientos y mejores prácticas de comportamiento de los emplead@s en relación con la prevención de prácticas corruptas. Entre otras materias, esta Política regula la gestión de conflictos de interés, las pautas de comportamiento en relación con funcionarios y autoridades públicas y las pautas de comportamiento con terceras partes de naturaleza privada, así como la política interna de liquidación de gastos de personal y hospitalidades: regalos, invitaciones comerciales y de entretenimiento, entre otros aspectos.

Actualización del nuevo Código General de Conducta

Establece las pautas generales de actuación que deben ser observadas por todos los emplead@s en el desempeño diario de sus responsabilidades profesionales, con independencia de su nivel jerárquico y de su ubicación geográfica. Este nuevo Código tiene alcance nacional e internacional e incluyen nuevas pautas de conducta y directrices para su aplicación e interpretación.



Normativa interna de Gobierno Corporativo

Adicionalmente a las políticas que inspiran a la organización, Grupo Iberpapel cuenta con normativas que configuran el Gobierno Corporativo del Grupo, entre las que destacan:

- Estatutos Sociales;
- Reglamento de la Junta General de Accionistas;
- Reglamento del Consejo de Administración y de sus Comisiones;
- Reglamento interno de conducta en materias relativas a los mercados de valores;
- Normas de funcionamiento del foro electrónico de accionistas;
- Reglas sobre voto y delegación a distancia para la JGA.

6.5 El Sistema de Gobierno Corporativo del Grupo Iberpapel

> [102-18; 102-19; 102-20; 102-21; 102-22; 102-23; 102-24; 102-26; 102-28; 102-31; 102-32; 102-36]

INTRODUCCIÓN

Iberpapel se ha dotado de un Sistema de Gobierno Corporativo integrado por los principios y los valores del Grupo, los Estatutos Sociales, las Políticas corporativas anteriormente expuestas y las normas internas de Gobierno Corporativo, así como la totalidad de los códigos y procedimientos internos de los que dispone.

Su contenido se inspira y fundamenta en el compromiso con las mejores prácticas de Buen Gobierno, Responsabilidad Social Corporativa y ética empresarial. En este sentido, el Grupo toma como referencia el “Código de Buen Gobierno de las Sociedades Cotizadas” de la Comisión Nacional del Mercado de Valores (CNMV).

El Sistema de Gobierno Corporativo del Grupo Iberpapel cuenta con dos órganos principales de gobierno: la Junta General de Accionistas y el Consejo de Administración, quien a su vez ha constituido tres comisiones de gobierno: la Comisión de Nominaciones y Retribuciones, la Comisión de Auditoría y la Comisión de Responsabilidad Social Corporativa.

Las funciones de dichos órganos han sido establecidas de conformidad con la normativa española, así como de acuerdo con las reglas y recomendaciones de la CNMV.

ESTRUCTURA DE GOBIERNO CORPORATIVO DEL GRUPO IBERPAPEL

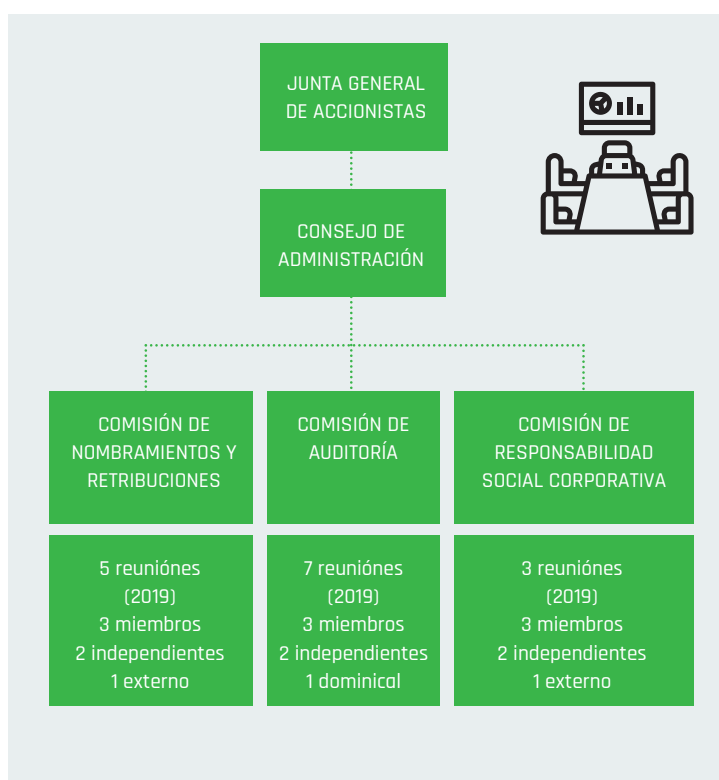

COMPROMISO DE MEJORA CONTINUA EN MATERIA DE GOBIERNO

Iberpapel tiene asumido un compromiso con la aplicación de los estándares más elevados de ética empresarial y las mejores prácticas existentes en el ámbito del Gobierno Corporativo. Una demostración tangible de este compromiso es el hecho de que se cumplen la práctica totalidad (más del 98%) de las recomendaciones del Código Unificado de Buen Gobierno que aplican.

El Grupo Iberpapel vela por el cumplimiento de las recomendaciones y las mejores prácticas en materia de Buen Gobierno Corporativo, por este motivo el Grupo mantiene un proceso continuo de revisión y actualización de la normativa y procedimientos relacionados con esta materia.

En el año 2019 la única recomendación que no siguió el Grupo fue la nº7 "Que la sociedad transmita en directo, a través de su página web, la celebración de las Juntas Generales de Accionistas". La Compañía no ha considerado adecuado transmitir en directo, a través de su página web, la celebración de la Junta General Ordinaria de Accionistas celebrada en 2019, atendiendo a motivos organizativos y de desarrollo de dicha Junta General, así como al alto grado de asistencia de accionistas a las juntas celebradas, tanto en presencia física como representados (el 84,50 en 2018 y el 83,96% en 2019).¹

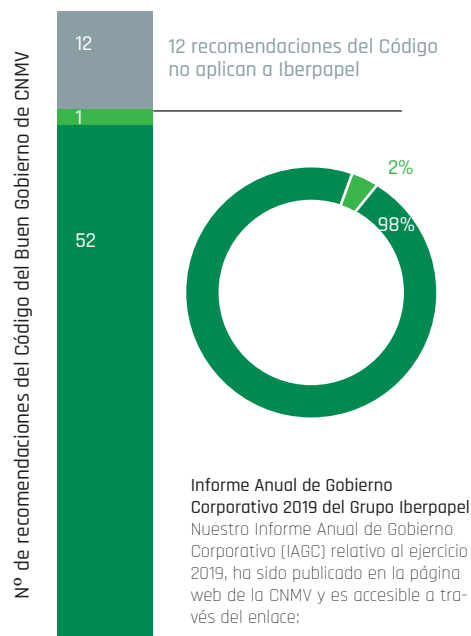

<http://www.cnmv.es/porta/Consultas/EE/DatosGenerales.aspx?nif=A-21248893>

¹Para más información sobre el Código de Buen Gobierno Corporativo de la CNMV puede consultarlo en el siguiente enlace: https://www.cnmv.es/DocPortal/Publicaciones/CodigoGov/Codigo_buen_gobierno.pdf

A. JUNTA GENERAL DE ACCIONISTAS

La Junta General, debidamente constituida de acuerdo con lo establecido en los Estatutos Sociales, el Reglamento de la Junta General de Accionistas y las disposiciones legales vigentes, representa la totalidad de los accionistas, encarnando el órgano superior de expresión de la voluntad social. Los acuerdos que sean adoptados son de carácter obligatorio a todos los accionistas, incluso a los ausentes, a quienes se abstuvieran en las votaciones y a los disidentes, sin perjuicio de los derechos y acciones de todas clases que puedan corresponderles según las Leyes en vigor.

A.1. FUNCIONES Y COMPETENCIAS DE LA JUNTA

La Junta General decidirá sobre los asuntos de competencia de la misma de acuerdo con la normativa española, así como con los Estatutos del Grupo y su correspondiente Reglamento, correspondiendo en particular a la Junta General de Accionistas la adopción de los siguientes acuerdos:

- Nombramiento y separación de los Administradores, de los liquidadores y, en su caso, de los auditores

de cuentas, así como el ejercicio de la acción social de responsabilidad contra cualquiera de ellos.

- Aprobación, en su caso, de las cuentas anuales, la aplicación del resultado y la gestión social.
- Emisión de obligaciones, aumento y reducción del capital social delegando, en su caso, en el Consejo de Administración, dentro de los plazos previstos por la Ley, la facultad de señalar la fecha o fechas de su ejecución, quien podrá hacer uso en todo o en parte de dicha delegación, o incluso abstenerse de ejecutarla en consideración a las condiciones del mercado, de la propia Sociedad o de algún hecho o acontecimiento de especial relevancia que justifiquen a su juicio tal decisión. En este supuesto dará cuenta de ello a la primera Junta General de Accionistas que se celebre una vez concluido el plazo otorgado para su ejecución. También podrá delegar en el Consejo de Administración la facultad de aumentar el capital social en los términos establecidos en la Ley.
- Aprobación del balance final de liquidación.
- Modificación de los Estatutos de la Sociedad, así como confirmar o rectificar la interpretación que de los mismos haga el Consejo de Adminis-

tración.

- Disolución de la Sociedad, transformación, fusión, escisión o la cesión global de activo y pasivo y el traslado de domicilio al extranjero.
- Aprobación de un Reglamento Específico para la Junta General, así como sus posteriores modificaciones.
- Decisión sobre cualquier asunto que le sea sometido por el Consejo de Administración, en el supuesto de que se produzcan circunstancias o hechos relevantes que afecten a la Sociedad, accionariado u órganos sociales, y, en todo caso, en el supuesto de formulación de una oferta pública de adquisición de valores emitidos por la Sociedad, que no mereciera informe favorable del Consejo de Administración.
- Otorgamiento al Consejo de Administración de las facultades que para casos no previstos estime oportunas.
- Aprobación de la adquisición, la enajenación o la aportación a otra sociedad de activos esenciales. Se presume el carácter esencial del activo cuando el importe de la operación supere el veinticinco por ciento del valor de los activos que figuren en el último balance aprobado.
- Aprobación de la transferencia a

entidades dependientes de actividades esenciales desarrolladas hasta ese momento por la propia Sociedad, aunque esta mantenga el pleno dominio de aquellas. Se presumirá el carácter esencial de las actividades cuando el volumen de la operación supere el veinticinco por ciento del total de activos del balance.

- Aprobación de las operaciones cuyo efecto sea equivalente al de la liquidación de la Sociedad.
- Aprobación de la política de remuneraciones de los consejeros en los términos establecidos en la Ley.
- Cualesquiera otros asuntos que determinen la Ley o los Estatutos.

A.2. ACUERDOS ADOPTADOS EN 2019

El texto íntegro de los acuerdos adoptados en la Junta General de Accionistas celebrada durante el año 2019, así como el resultado de las votaciones de los mismos, están disponibles en la página web corporativa de Iberpapel.

En concreto, los acuerdos adoptados hacían referencia:

- **En el primer punto** a la aprobación de las cuentas anuales e Informe de Gestión tanto de Iberpapel Gestión S.A., como de su grupo consolidado para el ejercicio finalizado a 31 de diciembre de 2018;
- **En el segundo punto** a la reelección del Auditor de Cuentas de la Sociedad y de su Grupo Consolidado para el ejercicio 2019;
- **En el tercer punto** a la reelección de los miembros del Consejo de Administración, concretamente de D. Iñigo Echevarría Canales, D. Martín González del Valle Chavarri; D. Néstor Basterra Larroude y D. Iñaki Usandizaga Aranzadi;
- **En el cuarto punto** a la votación con carácter consultivo del Informe Anual sobre Remuneraciones de los Consejeros, regulado en el artículo 541.4 de la Ley de Sociedades de Capital;
- **En el quinto punto** relativo al informe no sujeto a votación sobre la modificación del Reglamento del Consejo de Administración acordada en sesión de 31 de mayo de 2018.
- **En el sexto punto** conforme a la delegación de facultades para formalizar, interpretar, subsanar y ejecutar los acuerdos adoptados por la Junta General de Accionistas.
- **En el séptimo y último punto** en relación al nombramiento de interventores para la aprobación del Acta de la Junta.

A.3. RELACIÓN CON NUESTROS INVERSORES, TRANSPARENCIA Y PARTICIPACIÓN

La relación con los inversores queda definida en su Política de Comunicación, que tiene por finalidad fomentar los contactos y el diálogo permanente con accionistas, inversores institucionales y asesores de voto que sea plenamente respetuosa con las normas contra el abuso de mercado y dé un trato semejante a los accionistas que se encuentren en la misma posición, estableciendo para ello un marco de transparencia y confianza.

Todo ello forma parte de uno de los principales compromisos del Grupo: el derecho a la información de los accionistas y fomentar su máxima participación. Algunos de los mecanismos clave para lograrlo, adicionalmente a su Política, son:

- Implantación del sistema de voto electrónico en la Junta General;
- Publicación en la web corporativa de la información completa de la Junta;
- Desarrollo e implantación del foro electrónico;
- Difusión de hechos relevantes e información relevante para los accionistas e inversores;
- Creación de la "Agenda del inversor" con los eventos más relevantes;
- Punto de contacto a través del correo electrónico atencion.al.accionista@iberpapel.es y teléfono.

B. CONSEJO DE ADMINISTRACIÓN

El Consejo de Administración constituye el órgano encargado del gobierno de Iberpapel, la supervisión general del Grupo, de representarlo en sus relaciones con terceros y responsable último de la maximización del valor de la empresa de forma sostenida en interés de la sociedad y sus accionistas, teniendo en cuenta y respetando en todo momento los deberes éticos inculcados en la cultura de Iberpapel.

Desempeña sus funciones con unidad de propósito e independencia de criterio, responsabilidad, transparencia y eficacia, dispensando el mismo trato a todos los accionistas y guiándose por el interés de la compañía, entendiendo como hacer máximo, de forma sostenida, el valor económico de la empresa.

En el año 2019, el Consejo de Administración celebró diez reuniones, contando todas ellas con la presencia del presidente. El número de reuniones con la asistencia presencial, o re-

presentaciones realizadas con instrucciones específicas, de todos los consejeros ha sido de 10. El tanto por ciento de votos emitidos con asistencia presencial y representaciones realizadas con instrucciones específicas, sobre el total de votos durante el ejercicio ha sido del 100%.

B.1. SISTEMA DE SELECCIÓN Y REELECCIÓN DE CONSEJEROS Y COMPOSICIÓN DEL CONSEJO DE ADMINISTRACIÓN

El sistema de selección y reelección de miembros del Consejo de Administración de Iberpapel constituye un procedimiento formal y transparente, regulado por los Estatutos Sociales del Grupo y el Reglamento del Consejo de Administración y sus comisiones.

Asimismo, el Grupo dispone de una Política de Selección que asegura que las propuestas de nombramiento o reelección de consejeros se fundamenten en un análisis previo de las necesidades del Consejo de Administración, así como que favorezcan la diversidad de conocimientos, experiencias y género en el mismo.

La totalidad de los Consejeros se nombran en la Junta General del Grupo, previa propuesta de la Comisión de Nombramientos y Retribuciones en el caso de consejeros independientes y previo informe de la misma en el caso de los restantes consejeros. En la confección del Consejo, el propio Reglamento establece que se incluirán la presencia en el Consejo de un número razonable de consejeros independientes y tenderán a mantener una mayoría de consejeros externos a la gestión.

En cuanto a su composición, este órgano, de acuerdo con los Estatutos y el propio Reglamento del Consejo de Administración, modificado por última vez en 2018, se compone de un número de consejeros de entre 3 y 8 designados por la Junta General y con un plazo máximo de permanencia de 4 años, pudiendo ser reelegidos una o más veces por un plazo de igual duración máxima.

A fecha de 31 de diciembre de 2019, la composición del Consejo de Administración fue la siguiente

COMPOSICIÓN DEL CONSEJO DE ADMINISTRACIÓN EN 2019

Nombre	Categoría de Consejero	Cargo organigrama de la Sociedad	Fecha 1 ^{er} nombramiento	Fecha último nombramiento	Comisión/es a las que pertenece
D. Iñigo Echevarría Canales	Consejero ejecutivo	Presidente del Consejo y Consejero Delegado	21.07.1997	25.04.2019	
D. Néstor Basterra Larroude	Consejero externo	Vicepresidente	21.10.1997	25.04.2019	• Comisión de Responsabilidad Social Corporativa
D. Iñaki Martínez Peñalba	Consejero externo independiente	Consejero Coordinador independiente	21.06.2012	24.04.2018	• Comisión de Auditoría • Comisión de Nombramientos y Retribuciones
D. Martín González del Valle Chavarri	Consejero otros externos	Consejero	28.06.2005	25.04.2019	• Comisión de Nombramientos y Retribuciones
D ^a María Luisa Guibert Ucin	Consejero externo independiente	Consejero	24.06.2010	20.04.2016	• Comisión de Nombramientos y Retribuciones. • Comisión de Auditoría
D. Gabriel Sansinenea Urbistondo	Consejero externo independiente	Consejero	24.06.2010	20.04.2016	• Comisión de Responsabilidad Social Corporativa
D. Jesús Alberdi Areizaga	Consejero externo independiente	Consejero	22.05.2014	22.05.2014	• Comisión de Responsabilidad Social Corporativa
D. Iñaki Usandizaga Aranzadi	Consejero externo dominical ²	Consejero	21.10.1997	25.04.2019	• Comisión de Auditoría

Nota: Para conocer en detalle los perfiles de los consejeros puede consultar el siguiente enlace de la web de Iberpapel: <http://www.iberpapel.es/consejo-de-administracion>.

B.2. SECRETARIO DEL CONSEJO DE ADMINISTRACIÓN

El Secretario del Consejo sin condición de consejero es D. Joaquín Manso Ramón. Tiene encomendado entre sus funciones asistir al Presidente para que los Consejeros reciban la información relevante para el ejercicio de su función con la antelación suficiente y el formato adecuado.

B.3. FUNCIONES Y COMPETENCIAS DEL CONSEJO DE ADMINISTRACIÓN

El Consejo de Administración tiene reservada la aprobación en pleno de las políticas y estrategias generales del Grupo y, en particular, de las siguientes:

- La supervisión del efectivo funcionamiento de las comisiones que hubiera constituido y de la actuación de los órganos delegados y de los directivos que hubiera designado.
- La determinación de las políticas y estrategias generales de la sociedad.
- Su propia organización y funcio-

namiento.

- La formulación de las cuentas anuales y su presentación a la Junta General.
- El nombramiento y destitución de los consejeros delegados de la sociedad, así como el establecimiento de las condiciones de su contrato.
- Las decisiones relativas a la remuneración de los consejeros, dentro del marco estatutario y, en su caso, de la política de remuneraciones aprobada por la Junta General.
- La convocatoria de la Junta General de Accionistas y la elaboración del orden del día y la propuesta de acuerdos.
- La política relativa a las acciones o participaciones propias.
- La aprobación del plan estratégico o de negocio, los objetivos de gestión y presupuestos anuales, la Política de Inversiones y de Financiación, la Política de Responsabilidad Social Corporativa y la Política de Dividendos, autocartera y en especial sus límites.
- La determinación de la Política de

Control y Gestión de Riesgos, incluidos los fiscales y la supervisión de los sistemas internos de información y control.

- La determinación de la Política de Gobierno Corporativo de la Sociedad y del Grupo del que sea entidad dominante; su organización y funcionamiento y, en particular, la aprobación de su propio reglamento.
- La determinación de la estrategia fiscal de la sociedad.

B.4. DIVERSIDAD DE GÉNERO EN EL CONSEJO DE ADMINISTRACIÓN

El Grupo cuenta con una Política de Selección de Consejeros y Diversidad del Consejo de Administración, aprobada por este, en su sesión de fecha 20 de diciembre de 2017. La política tiene como objetivo asegurar que las propuestas de nombramiento o reelección de consejeros favorezcan la diversidad de género, de experiencias, conocimientos y competencias; y que, en general, los mismos no adolezcan de sesgos implícitos que

² El Consejo ha valorado tanto su participación personal, como la de su grupo familiar en el capital social, así como sus conocimientos jurídicos.

puedan implicar discriminación alguna y, en particular, que faciliten la selección de consejeras.

En este último caso, se vigilará que en los procedimientos de selección de consejeros se favorezca la diversidad de género, prohibiendo cualquier sesgo implícito que pueda implicar discriminación alguna para la selección de consejeras, y se procurará fomentar la presencia del sexo menos representado.

Al objeto de procurar la presencia del sexo menos representado en el Consejo de Administración y, dada la inexistencia de vacantes, se propone a la Junta General de Accionistas a celebrar en 2020, incrementar el número máximo de miembros del consejo, al objeto de contar con una vacante que sería ocupada por una mujer, cuyo nombramiento se propone a la Junta General de Accionistas a celebrar.

C. COMISIÓN DE NOMBRAMIENTOS Y RETRIBUCIONES

La Comisión de Nombramientos y Retribuciones es el órgano que asiste al Consejo en las cuestiones de carácter retributivo, de nombramientos y evaluación de los miembros del Consejo. Estará formada con un mínimo de tres consejeros y un máximo de cinco entre los consejeros no ejecutivos, siendo la mayoría de sus miembros consejeros independientes. El Presidente de la Comisión será un Consejero independiente designado por sus miembros. Desempeñará la Secretaría de la Comisión, con voz, pero sin voto, el Secretario del Consejo de Administración.

Esta Comisión celebró cinco reuniones en el ejercicio 2019, para ejercer sus funciones principales de supervisar el proceso de reelección de los consejeros, así como para determinar y supervisar su política de remuneración. Todas las reuniones han sido convocadas por su Presidente.

Su regulación se establece en los Estatutos Sociales del Grupo (artículo 24) y en Reglamento del Consejo de Administración (artículo 10). Ambos documentos se encuentran disponibles para su consulta en la web corporativa de Iberpapel.

C.1. COMPOSICIÓN DE LA COMISIÓN DE NOMBRAMIENTOS Y RETRIBUCIONES

Dña. Maria Luisa Guibert Ucin
Cargo: Presidente
Categoría: Independiente

D. Martin M^a Gonzalez del Valle Chavarri
Cargo: Vocal
Categoría: Otro externo

D. Iñaki Martínez Peñalba
Cargo: Vocal
Categoría: Independiente

C.2. FUNCIONES Y COMPETENCIAS DE LA COMISIÓN DE NOMBRAMIENTOS Y RETRIBUCIONES

Las principales funciones de la Comisión de nombramientos y retribuciones son:

- Evaluar y proponer al Consejo de Administración la evaluación de las competencias, conocimientos, diversidad y experiencia necesarios de los miembros del Consejo de Administración y del personal clave de la Sociedad.
- Proponer al Consejo de Administración el nombramiento de consejeros independientes para su designación por cooptación o para su sometimiento a la decisión de la Junta General de Accionistas, así como las propuestas para la reelección o separación de dichos consejeros por la Junta General.
- Informar las propuestas de nombramiento de los restantes consejeros para su designación por cooptación o para su sometimiento a la decisión de la Junta General de Accionistas, así como las propuestas para su reelección o separación por la Junta General de Accionistas.
- Informar al Consejo sobre las cuestiones de diversidad de género, velando por que los procedimientos de selección de sus miembros favorezcan la diversidad de experiencias, conocimientos, y faciliten la selección de consejeras, y establecer un objetivo de representación para el sexo menos representado en el Consejo de Administración, así como elaborar las orientaciones sobre cómo debe alcanzarse dicho objetivo.
- Supervisar y controlar el buen funcionamiento del sistema de Gobierno Corporativo de la Sociedad, haciendo, en su caso, las propuestas que considere para su mejora.
- Supervisar la independencia de los consejeros independientes.

- Proponer al Consejo el Informe Anual de Gobierno Corporativo.
- Supervisar la actuación de la Sociedad en relación con la Responsabilidad Social Corporativa y elevar al Consejo las propuestas que considere oportunas en esta materia.
- Preparar las decisiones relativas a las remuneraciones, en particular, informar y proponer al Consejo de Administración la política de retribuciones, el sistema y la cuantía de las retribuciones anuales de los consejeros y Altos Directivos, así como la retribución individual de los consejeros ejecutivos y Altos Directivos y las demás condiciones de sus contratos, especialmente las condiciones de tipo económico. Se entiende como Altos Directivos a los efectos de los presentes Estatutos, los directores generales o quienes desarrollen funciones de Alta Dirección bajo la dependencia directa del Consejo, de Comisiones Ejecutivas o del Consejero Delegado y, en todo caso, el auditor interno de la Sociedad.
- Proponer al Consejo la aprobación de los informes o políticas de remuneraciones que este haya de someter a la Junta General de Accionistas, así como informar al Consejo sobre las propuestas que tengan relación con remuneración que en su caso éste vaya a proponer a la Junta General.

C.3. ACTIVIDADES DE LA COMISIÓN DE NOMBRAMIENTOS Y RETRIBUCIONES

Durante el ejercicio 2019, la Comisión de Nombramientos y Retribuciones ha sido responsable, entre otros, de evaluar su propio funcionamiento, el desempeño del papel que corresponde a su Presidente, el desempeño en la obtención de los objetivos establecidos, la efectividad de las reuniones mantenidas, ha procedido a lo largo del ejercicio a analizar la estructura, el tamaño y la composición del Consejo de Administración, ha definido el proceso de evaluación del desempeño de las funciones del Presidente del Consejo de Administración. Asimismo, ha informado favorablemente las propuestas de reelección de consejeros y ha informado y propuesto al Consejo de Administración la política de retribuciones, el sistema y la cuantía de las retribuciones anuales de los consejeros y Altos Directivos, así como la retribución individual de los consejeros ejecutivos y Altos Directivos, y las demás condiciones de sus contratos.

En su reunión de 20 de diciembre de 2017 informó favorablemente de su política de selección de consejeros, la cual vela por la diversidad de género.

En 2019 no se ha iniciado ningún proceso de selección de nuevos consejeros, únicamente se ha producido la reelección del Presidente del Consejo de Administración, Don Iñigo Echevarría Canales, de Don Martín González del Valle Chavarri, Don Néstor Basterra Larroude y Don Iñaki Usandizaga Aranzadi, cuyos cargos vencían. La Comisión ha informado, con carácter previo, a la de reelección de los consejeros. Al llevar Don Néstor Basterra Larroude más de 12 años continuados como consejero de Iberpapel Gestión y de conformidad con el apartado 4 i) del artículo 529 duodécimo de la Ley de Sociedades de Capital, no puede ser considerado como consejero independiente. Por ello, el Consejo de Administración, a propuesta de la Comisión de Nombramientos y Retribuciones, acordó recalificar a Don Néstor Basterra Larroude con la categoría de "otros externos", en sustitución de la categoría que ostentaba de independiente. En su sesión de fecha 30 de mayo de 2019, el Consejo de Administración aprobó nombrar como miembros de la Comisión de Nombramientos y Retribuciones, por el plazo de cuatro años, a Don Iñaki Martínez Peñalba, previa renuncia de Don Néstor Basterra Larroude.



La Comisión de Nombramientos y Retribuciones elabora anualmente un informe sobre la actividad que ha desarrollado durante el ejercicio, que se pone a disposición de todos los grupos de interés de Iberpapel en su página web corporativa.

D. COMISIÓN DE AUDITORÍA

La Comisión de Auditoría estará formada por un mínimo de dos consejeros y un máximo de cuatro, dos de los cuales, al menos, deberán ser consejeros independientes y uno de ellos será designado teniendo en cuenta sus conocimientos y experiencia en materia de contabilidad, auditoría o en ambas.

La Comisión de Auditoría celebró siete reuniones relativas al ejercicio 2019, a las cuales asistió cuando fue requerido el presidente del Consejo de la compañía, además del director financiero en el caso de las reuniones mantenidas con el auditor externo y el interno. Estas comparecencias de miembros del equipo directivo proporcionan a la Comisión una adecuada información para el conocimiento de las cuestiones incluidas en el ámbito de su competencia.

Su regulación se establece en los Estatutos Sociales del Grupo (artículo 24) y en Reglamento del Consejo de Administración (artículo 10). Ambos documentos se encuentran disponibles para su consulta en la web corporativa de Iberpapel.

D.1. COMPOSICIÓN DE LA COMISIÓN DE AUDITORÍA

D. Iñaki Martínez Peñalba
Cargo: Presidente
Categoría: Independiente

Doña María Luisa Guibert Ucin
Cargo: Vocal
Categoría: Independiente

D. Iñaki Usandizaga Aranzadi
Cargo: Vocal
Categoría: Dominical

D.2. FUNCIONES Y COMPETENCIAS DE LA COMISIÓN DE AUDITORÍA

Sin perjuicio de las demás funciones que le atribuyen la Ley, los Estatutos Sociales u otras que pudiera asignarle el Consejo de Administración, la Comisión de Auditoría tiene entre sus competencias, como mínimo, las siguientes funciones básicas:

- Informar a la Junta General sobre las cuestiones que se planteen en su seno en relación con aquellas materias de su competencia.
- Elevar al Consejo de Administración, las propuestas de selección, nombramiento, reelección y sustitución de los auditores externos, de acuerdo con la normativa aplicable a la Sociedad, así como la definición de

las condiciones de su contratación y recabar regularmente de él información sobre el plan de auditoría y su ejecución, además de preservar su independencia en el ejercicio de sus funciones.

- Supervisar la eficacia del control interno de la Sociedad, la auditoría interna y los sistemas de gestión de riesgos, incluidos los fiscales, así como discutir con los auditores de cuentas las debilidades significativas del sistema de control interno detectadas en el desarrollo de la auditoría y en particular:

a) Proponer la selección, nombramiento, reelección y cese del responsable de auditoría interna;

b) Aprobar el plan anual de trabajo de la auditoría interna para la evaluación del Sistema de Control Interno de Información Financiera (SCIIF) y recibir información periódica del resultado de su trabajo, así como del plan de acción para corregir las deficiencias observadas;

c) Velar por la independencia y eficacia de la función de auditoría interna;

d) Proponer el presupuesto de ese servicio;

e) Recibir información periódica sobre sus actividades; y

f) Verificar que la Alta Dirección tiene en cuenta las conclusiones y recomendaciones de sus informes.

- Supervisar el proceso de elaboración y presentación de la información financiera preceptiva.

- Conocer los sistemas internos de control. En particular, corresponderá a la Comisión de auditoría supervisar:

1. La adecuación de las políticas y procedimientos de control implantados.

2. El proceso de elaboración y la integridad de la información financiera relativa a la Sociedad y al Grupo, revisando el correcto diseño del SCIIF, el cumplimiento de los requisitos normativos, la adecuada delimitación del perímetro de consolidación, considerando, entre otros aspectos, la posible existencia de estructuras societarias complejas, entidades instrumentales o de propósito especial, la correcta aplicación de los criterios contables, etc.

3. Revisar, analizar y comentar los estados financieros y otra información financiera relevante con la alta dirección, auditores internos y externos, para confirmar que dicha información es fiable, comprensible, relevante y que se han seguido criterios contables consistentes con el

cierre anual anterior.

4. Revisar los sistemas de control interno y gestión de riesgos, para que los principales riesgos se identifiquen, gestionen y se den a conocer adecuadamente.

5. Servir de canal de comunicación entre el Consejo y el auditor de cuentas, supervisar los resultados de cada auditoría y las respuestas del equipo de gestión a sus recomendaciones y mediar en los casos de discrepancias entre aquél y éste en relación con los principios y criterios aplicables en la preparación de los estados financieros. En concreto, procurará que las cuentas finalmente formuladas por el Consejo se presenten a la Junta General sin reservas ni salvedades en el informe de auditoría.

6. Supervisar el cumplimiento del contrato de auditoría, procurando que la opinión sobre las cuentas anuales y los contenidos principales del informe de auditoría sean redactados de forma clara y precisa.

7. Velar por la independencia del auditor de cuentas, prestando atención a aquellas circunstancias o cuestiones que pudieran ponerla en riesgo y a cualquier otra relacionada con el proceso de desarrollo de la auditoría de cuentas, así como recibir información y mantener con el auditor de cuentas las comunicaciones previstas en la legislación de auditoría de cuentas y en las normas técnicas de auditoría. Y, en concreto, verificar el porcentaje que representan los honorarios satisfechos por todos los conceptos sobre el total de los ingresos de la firma auditora y la antigüedad del socio responsable del equipo de auditoría en la prestación del servicio a la Sociedad.

- Establecer las oportunas relaciones con el auditor externo para recibir información sobre aquellas cuestiones que puedan poner en riesgo su independencia, para su examen por la Comisión de Auditoría y cualesquiera otras relacionadas con el proceso de desarrollo de la auditoría de cuentas, así como aquellas otras comunicaciones previstas en la legislación de auditoría de cuentas y en las normas técnicas de auditoría.

En todo caso, deberá recibir anualmente de los auditores externos la declaración de su independencia frente a la Sociedad o entidades vinculadas a ésta directa o indirectamente, así como la información de los servicios adicionales de cualquier clase prestados y los correspondientes honorarios percibidos de estas

entidades por el auditor externo, o por las personas o entidades vinculadas a este de acuerdo con lo dispuesto en la legislación sobre auditoría de cuentas.

- Emitir anualmente, con carácter previo al informe de auditoría de cuentas, un informe en el que se expresará una opinión sobre la independencia del auditor de cuentas. Este informe deberá contener, en todo caso, la valoración de la prestación de los servicios adicionales a que hace referencia el apartado anterior, individualmente considerado y en su conjunto, distinto de la auditoría legal y en relación con el régimen de independencia o con la normativa reguladora de auditoría.

- Informar, con carácter previo, al Consejo de Administración sobre todas las materias previstas en la Ley, los Estatutos Sociales y en el presente Reglamento del Consejo y en particular, sobre:

1. La información financiera que la Sociedad deba hacer pública periódicamente,

2. La creación o adquisición de participaciones en entidades de propósito especial o domiciliadas en países o territorios que tengan la consideración de paraísos fiscales, y

3. Las operaciones con partes vinculadas.

- Supervisar el cumplimiento del Código de Conducta del Grupo en los mercados de capitales y, en general, de las reglas de Gobierno Corporativo.

D.3. ACTIVIDADES DE LA COMISIÓN DE AUDITORÍA

Durante el ejercicio 2019, la Comisión de Auditoría ha sido responsable, entre otros, de informar favorablemente las Cuentas Anuales correspondientes al ejercicio 2019, supervisar la eficacia del control interno de la Sociedad, la auditoría interna y los sistemas de gestión de riesgos.

D.3.1. Información financiero contable

En la reunión de la Comisión mantenida el 27 de febrero de 2019, la Comisión informó favorablemente del estado financiero a 31 de diciembre de 2018, con carácter previo a su aprobación por el Consejo y a su comunicación a los mercados y a los organismos de supervisión.

Por lo que se refiere a las cuentas anuales y al informe de gestión individual y consolidado del ejercicio 2018,

que se sometieron a la aprobación de la junta general ordinaria que se celebrada en abril de 2019, la comisión, en su sesión de 27 de febrero de 2019, revisó e informó favorablemente sendos documentos antes de su formulación por el Consejo, que tuvo lugar en su reunión de 27 de febrero de 2019.

D.3.2. Auditor externo

La Comisión, en su sesión de 27 de febrero de 2019, propuso la reelección del Auditor de Cuentas PriceWaterhouseCoopers Auditores, S.L. para las cuentas anuales individuales y consolidadas correspondientes al ejercicio anual terminado el 31 de diciembre de 2019.

El Consejo de Administración acordó, por su parte, someter dicha propuesta a la Junta General ordinaria de accionistas celebrada en abril de 2019, siendo aprobada dicha propuesta.

La Comisión mantiene un contacto constante con el auditor externo, a través de las comparecencias de este ante la Comisión. Dentro de las reuniones mantenidas a lo largo del año 2019, la Comisión analizó y aprobó el Plan de auditoría externa para el ejercicio 2019, tanto relativo a Iberpapel Gestión, como a las sociedades que integran su Grupo consolidado, realizando un seguimiento periódico de su desarrollo y evolución, aprobando también el presupuesto de auditoría externa de la Compañía y su Grupo para el ejercicio 2019.

D.3.3. Auditoría externa

El Consejo de Administración, en su reunión de fecha 20 de diciembre de 2007, aprobó encomendar a Deloitte la revisión del sistema de control interno para el Grupo Iberpapel.

Durante el ejercicio 2019, el responsable de la Unidad de Auditoría Interna, junto con el asesor externo Deloitte han realizado los siguientes trabajos:

Los procesos de gestión de tesorería, gastos de personal personal y subcontratación de reparaciones y mantenimiento de fábrica. Asimismo, se ha revisado la eficacia operativa de los controles de algunos subprocesos en el negocio latinoamericano.

D.3.4. Informe Anual de Gobierno Corporativo

En su sesión de 27 de febrero de 2019, la Comisión de Auditoría examinó el "Informe Anual de Gobierno Corporativo" de Iberpapel Gestión,

correspondiente al ejercicio 2018, para su posterior aprobación por el Consejo de Administración, con los siguientes Objetivos:

- Garantizar el cumplimiento de los requisitos legales en cuanto a transparencia de la información.
- Analizar la consistencia de la información contenida en este informe con la normativa interna de la sociedad, los registros de la C.N.M.V. y los informes de Gobierno Corporativo de Iberpapel Gestión de ejercicios anteriores.

D.3.5. Operaciones vinculadas

Durante el ejercicio 2019 y hasta la fecha de publicación de este informe, la Comisión de Auditoría, en el ejercicio de su función supervisora, ha considerado que ningún miembro del consejo de administración, ninguna persona representada por un consejero, ninguna sociedad donde sean consejeros, miembros de la alta dirección o accionistas significativos dichas personas, personas con las que tengan acción concertada o que actúen a través de personas interpuestas en las mismas, han realizado operaciones vinculadas que, perteneciendo al giro o tráfico ordinario de la Sociedad, no hayan sido realizadas en condiciones normales de mercado y sean de escasa relevancia para la Sociedad y su Grupo.



La Comisión de Auditoría elabora anualmente un informe sobre la actividad que ha desarrollado durante el ejercicio, que se pone a disposición de todos los grupos de interés de Iberpapel en su página web corporativa.

E. COMISIÓN DE RESPONSABILIDAD SOCIAL CORPORATIVA

La Comisión de Responsabilidad Social Corporativa fue creada en el año 2017 principalmente para la gestión de los aspectos no financieros vinculados con la actividad del Grupo. La Comisión se compondrá de un mínimo de tres y un máximo de cinco consejeros designados por el Consejo de Administración, pudiendo formar parte de esta los consejeros ejecutivos, o consejeros externos. El Consejo de Administración designará, de entre sus miembros, un Presidente.

Esta Comisión celebró tres reuniones en el ejercicio 2019, para ejercer, entre otras, la función de Impulsar la estrategia de Gobierno Corporativo de la Sociedad. Todas las reuniones han sido convocadas por su Presidente.

Su regulación se establece en los Estatutos Sociales del Grupo (artículo 24) y en Reglamento del Consejo de Administración (artículo 10). Ambos documentos se encuentran disponibles para su consulta en la web corporativa de Iberpapel.

E.1. COMPOSICIÓN DE LA COMISIÓN DE RESPONSABILIDAD SOCIAL CORPORATIVA

D. Jesus Alberdi Areizaga
Cargo: Presidente
Categoría: Independiente

D. Gabriel Sansinenea Urbistondo
Cargo: Vocal
Categoría: Independiente

D. Néstor Basterra Larroude
Cargo: Vocal
Categoría: Otro externo

E.2. FUNCIONES Y COMPETENCIAS DE LA COMISIÓN DE RESPONSABILIDAD SOCIAL CORPORATIVA

La Comisión de Responsabilidad Social Corporativa de conformidad con el artículo 10.3 del Reglamento del Consejo, tiene entre otras, las siguientes funciones:

- Revisar periódicamente las Políticas de Responsabilidad Social y proponer su modificación y actualización al Consejo de Administración.
- Impulsar la estrategia de Gobierno Corporativo de la Sociedad.
- Supervisar el cumplimiento de los requerimientos legales y de las normas del Sistema de Gobierno Corporativo.
- Conocer, impulsar y orientar la actuación de la Sociedad en materia

de Responsabilidad Social Corporativa e informar sobre ello al Consejo de Administración.

- Evaluar y revisar los planes de la Sociedad en ejecución de las Políticas de Responsabilidad Social y realizar el seguimiento de su grado de cumplimiento.
- Evaluar la situación del Grupo en materia de Responsabilidad Social Corporativa.
- Emitir los informes y desarrollar las actuaciones que, en materia de Responsabilidad Social Corporativa y sostenibilidad, le correspondan, adicionalmente, de conformidad con el Sistema de Gobierno Corporativo o que le soliciten el Consejo de Administración o su Presidente.
- Analizar iniciativas voluntarias y documentos de recomendaciones en materia de Responsabilidad Social Corporativa que se produzcan en el mercado.

E.3. ACTIVIDADES DE LA COMISIÓN DE RESPONSABILIDAD SOCIAL CORPORATIVA

Durante el ejercicio 2019 la Comisión ha informado favorablemente la Política Anticorrupción del Grupo Iberpapel, recomendando al Consejo de Administración su aprobación. Asimismo, ha informado favorablemente el nuevo Código General de Conducta de Iberpapel y ha recomendado al Consejo de Administración su aprobación. En su proceso de autoevaluación, la Comisión ha desempeñado de forma efectiva sus funciones de asesoramiento, información y propuestas al Consejo, dentro de su ámbito de actuación, celebrando un número adecuado de reuniones, para las que se facilitó documentación suficiente y precisa sobre los distintos asuntos que se trataron, cuya correcta exposición ha fortalecido la calidad de los debates entre sus miembros y una sólida toma de decisiones.



La Comisión de Responsabilidad Social Corporativa elabora anualmente un informe sobre la actividad que ha desarrollado durante el ejercicio, que se pone a disposición de todos los grupos de interés de Iberpapel en su página web corporativa.

OTRAS CUESTIONES RELEVANTES EN GOBIERNO CORPORATIVO

A. SISTEMA RETRIBUTIVO

El Consejo de Administración de Iberpapel Gestión, en la reunión mantenida el 27 de febrero de 2018, acordó proponer a la Junta General de Accionistas la aprobación de la Política de Remuneraciones para los ejercicios 2018, 2019 y 2020, previo informe favorable de la Comisión de Nombramientos y Retribuciones.

Dicha propuesta fue aprobada por la Junta celebrada el 24 de abril de 2018, con el respaldo del 96,34% de los votos emitidos.

Esta nueva Política de Remuneraciones de los miembros del Consejo de Administración de la Sociedad tiene como base un conjunto de principios y criterios que son revisados

de forma periódica por la Comisión de Nombramientos y Retribuciones y por el Consejo de Administración, con la finalidad de alinear la Política de Remuneraciones con las mejores prácticas y tendencias del mercado. En particular, la Política de Remuneraciones de Iberpapel se basa en los siguientes principios:



El respeto a las prácticas de Buen Gobierno Corporativo y, en particular, al Código de Buen Gobierno de las Sociedades Cotizadas.



Ser acorde con la coyuntura económica nacional e internacional actual, adaptándose a la realidad, en materia retributiva, de las compañías que compiten con la Sociedad en términos comparables.



Garantizar que la retribución percibida por los miembros del Consejo de Administración es la adecuada para atraer y retener a consejeros del perfil deseado por la Sociedad.



Fomentar la participación de los miembros del Consejo de Administración en el capital social de la Sociedad, de cara a que sus intereses se mantengan alineados con los intereses de sus accionistas y, por consiguiente, de la Sociedad.



Retribuir adecuadamente la dedicación, cualificación, responsabilidad y desempeño de los miembros del Consejo de Administración de la Sociedad, sin llegar a comprometer la independencia de los mismos y fomentando la consecución del interés social.

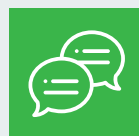

Mantener un equilibrio adecuado entre los distintos elementos de la Política de Remuneraciones, en línea con las mejores prácticas de mercado.

A.1. REMUNERACIÓN DE LOS MIEMBROS DEL CONSEJO DE ADMINISTRACIÓN

La Política de Remuneraciones de Iberpapel persigue remunerar a los miembros del Consejo de Administración en su condición de tales de forma adecuada a su valía profesional y experiencia, así como a su dedicación y a la responsabilidad que asuman, evitando que la percepción de su remuneración pueda comprometer su independencia.

De conformidad con lo dispuesto en la Ley de Sociedades de Capital, fija la remuneración máxima que percibirán los miembros del Consejo de Administración en su condición de tales, que ascenderá a 636.696 euros.

Con sujeción a dicho límite, el Consejo de Administración determinará la remuneración que corresponda a cada uno de sus miembros en su condición de tales, tomando en consideración las funciones y responsabilidades atribuidas a cada uno, la pertenencia a Comisiones, los cargos que desempeñan y las demás cir-

cunstancias objetivas que considere relevantes.

La retribución de los miembros del Consejo de Administración comprenderá los siguientes conceptos:

1. Asignación fija anual: Una asignación fija anual a cada miembro del Consejo de Administración de 51.462 euros.

2. Asignación fija anual adicional: Una asignación fija anual adicional por el desempeño de funciones o actividades como miembros de la Comisión de Auditoría, la Comisión de Nombramientos y Retribuciones y la Comisión de Responsabilidad Social Corporativa, por la cual percibirán una asignación fija anual de 15.000 euros. No obstante, el Presidente de la Comisión percibirá una asignación fija anual de 20.000 euros.

A.2. REMUNERACIÓN DE LOS MIEMBROS DEL CONSEJO DE ADMINISTRACIÓN QUE DESEMPEÑEN FUNCIONES EJECUTIVAS

Adicionalmente, la Política de Remuneraciones del Grupo también establece la remuneración a percibir por los miembros del Consejo de Administración por el desempeño de funciones ejecutivas, que perseguirá fomentar la equidad en función de la valía profesional, experiencia, dedicación y responsabilidad de cada uno de ellos; garantizar la transparencia y objetividad de la remuneración de los Consejeros Ejecutivos, como principio fundamental del sistema de Gobierno Corporativo de la Sociedad; e implementar una remuneración adecuada y competitiva dentro del sector en el que desarrolla su actividad la Sociedad, con la finalidad de atraer, retener y motivar a los profesionales con mayor capacitación y prestigio.

Esta remuneración se compondrá de dos partes: fija y variable, fijado teniendo en cuenta los anteriores principios y criterios en los que se basa.

Remuneración fija

Los Consejeros Ejecutivos percibirán, además de la remuneración fija por su condición de miembros del Consejo de Administración, una retribución anual fija por el desempeño de funciones ejecutivas.

Remuneración variable

Los Consejeros Ejecutivos de la Sociedad tendrán derecho a recibir retribuciones variables de carácter extraordinario cuando el Consejo de Administración, previo informe de la Comisión de Nombramientos y Retribuciones, considere en el mejor interés de la Sociedad incentivar y premiar su desempeño en la configuración, preparación, negociación y ejecución de operaciones corporativas fundamentales para el futuro de

la Sociedad. Los objetivos a satisfacer por los beneficiarios de esta retribución variable podrán complementarse con el cumplimiento de otros parámetros que midan la evolución positiva del negocio a largo plazo¹.

A.3. RETRIBUCIONES PERCIBIDAS EN 2019

Durante el ejercicio 2019, el importe devengado por los miembros del Consejo de Administración ha ascendido a 937 mil euros (925 mil euros en 2018).



Asimismo, en su sesión de 26 de octubre de 2017, la Comisión de Nombramientos y Retribuciones informó favorablemente la retribución variable e independiente del salario (bonus no consolidable) por una cuantía máxima de 150.000 euros a

favor del Presidente y Consejero Delegado de Iberpapel Gestión, a consolidar en el plazo de tres años, **estando vinculado el mismo a que esté operativa la nueva máquina de papel número 5, del Proyecto de inversión denominado Hernani.**

La remuneración total pagada en el ejercicio 2019 al personal de Alta Dirección (que no son Consejeros) asciende a un importe de 1.300 mil euros (1.296 mil euros en 2018).

El Consejo de Administración y los miembros considerados como alta dirección, detallados en el Informe Anual de Gobierno Corporativo de 2019, no han recibido acciones, ni opción sobre acciones, ni anticipos, ni créditos durante el actual ejercicio, ni en el ejercicio anterior.

PROMEDIO DE REMUNERACIÓN DEL CONSEJO SEGREGADO POR GÉNERO [miles de euros]

	Promedio por pertenencia al Consejo de Administración	Promedio por Alta Dirección	Promedio retribución total
 Hombres	70	366	122
 Mujeres	81	-	81

ALINEAMIENTO CON LAS MEJORES PRÁCTICAS

La actual estructura del Consejo de Administración y el sistema de retribución fijado en los Estatutos Sociales del Grupo (que se detalla al inicio de la presente sección), cumple con las recomendaciones 13, 57, 58 y 59 del Código Unificado de Buen Gobierno de las Sociedades Cotizadas de 2015.

TRANSACCIONES CON VINCULADAS

Durante el año 2019, el Grupo Iberpapel no realizó transacciones con sus administradores ni con otras partes vinculadas, salvo las detalladas en las cuentas anuales.



¹ En 2017 fue la última vez que la Comisión de Nombramientos y Retribuciones informó favorablemente acerca de la retribución variable e independiente del salario a favor del Presidente y Consejero Delegado de Iberpapel. Más detalles de la cuantía y condiciones de consecución en el apartado "Retribuciones percibidas en 2019" de este informe.

6.6 Marco ético y cumplimiento normativo

> [102-16; 102-17; 102-25; 205-2]

Iberpapel tiene plenamente integrada la ética, la transparencia y la gestión responsable en su actividad diaria, reflejada en políticas y principios de comportamiento que son de aplicación para el Grupo y para todas las entidades que se relacionan con la compañía.

CÓDIGO GENERAL DE CONDUCTA

Con la finalidad de transmitir su firme compromiso de Buen Gobierno, de responsabilidad social y respeto por los Derechos Humanos y laborales fundamentales, el Grupo pone a disposición de sus emplead@s y resto de grupos de interés su Código General de Conducta.

En este sentido, el 28 de noviembre de 2019 el Consejo de Administración actualizó el Código General de Conducta que reunifica los dos Códigos existentes hasta esa fecha.

El nuevo Código tiene como finalidad promover un compromiso profesional, ético y responsable del Grupo Iberpapel y de la totalidad de los profesionales que lo conforman.

Para ello, además de establecer los valores, los principios y las pautas generales de actuación que deben ser observadas por todos los emplead@s en el desempeño diario de sus responsabilidades profesionales, con independencia de su nivel jerárquico y de su ubicación geográfica o función, se han incluido como nuevos aspectos de mejora los siguientes: se ha llevado a cabo revisión de las pautas generales y específicas de conducta para cada uno de los riesgos penales identificados; se ha adaptado su contenido al resto de políticas y procedimientos internos de los que dispone el Grupo; se han concretado los órganos responsables de la supervisión, consulta e interpretación del Código; y, por último, se ha llevado a cabo la definición del canal de difusión y comunicación.

MECANISMOS DE GESTIÓN: SUPERVISIÓN, DIFUSIÓN DEL CÓDIGO GENERAL DE CONDUCTA, PROCEDIMIENTOS Y POLÍTICAS

La supervisión del cumplimiento del Código corresponde a la Unidad de Control y Seguimiento y el Órgano SCIF, que informan periódicamente a los Órganos de Administración del nivel de seguimiento del mismo, de las deficiencias detectadas y de las acciones de mejora propuestas.

En cuanto a su comunicación y difusión entre todos los emplead@s que conforman el Grupo, esta acción se lleva a cabo por parte de las mismas unidades a través de los siguientes medios:

- Entrega de una copia del mismo a cada empleado.
- Difusión a través de la página web, y de cualquier plan de comunicación adicional que se considere oportuno.

CANAL DE DENUNCIAS

Iberpapel ha implantado un proceso de gestión de denuncias que tiene como objetivo constituir un mecanismo eficaz, para que, a través de la colaboración de todos, se puedan detectar irregularidades que puedan poner en riesgo al Grupo y a los emplead@s que en él prestan sus servicios. Todo ello con el objetivo de dar cumplimiento a las recomendaciones del Código Unificado de Buen Gobierno de las Sociedades Cotizadas, así como a las recomendaciones acerca del sistema de control interno sobre la información financiera (SCIF).

Los emplead@s y demás sujetos del Código tienen la obligación de informar a los Órganos de control y supervisión, a través de los cauces establecidos para tal fin, de las siguientes irregularidades:

- (i) Incumplimientos del Código;
- (ii) Incumplimientos de los códigos y manuales sectoriales;
- (iii) Otros actos presuntamente delictivos (como pueden ser la utilización de información confidencial, falsificación de contratos, informes, fraudes, etc.)

Para facilitar dicha comunicación, se ha establecido un Canal abierto a todos los emplead@s y se ha dotado de un procedimiento de gestión de denuncias para que cualquier empleado, directivo o consejero, pueda alertar sobre una irregularidad o acto delictivo.

Con ello, se pretende que los emplead@s puedan comunicar de forma totalmente confidencial al Órgano de Control y Seguimiento y el Órgano SCIF, los incumplimientos derivados del Código General de Conducta, de las recomendaciones relativas al Sistema de Control Interno para la Información Financiera, de los Principios en materia de Prevención de Riesgos Penales, así como los derivados de conductas relativas al acoso laboral y/o sexual recogidos en los artículos 173 y 184 del Código Penal.

En el supuesto de recibir una comunicación a través del Canal, se seguirán los procedimientos establecidos en la Política de Uso del Canal de Denuncias, de forma que se cumpla con todos los requisitos de confidencialidad desde la recepción de la comunicación, llevándose a cabo cuantas actuaciones sean necesarias para comprobar la veracidad de la denuncia, contando, en su caso, con el asesoramiento de la Dirección de Asesoría Jurídica o de aquellos otros que se estime oportunos.

En todo caso, Grupo Iberpapel prohíbe la adopción de cualquier tipo de represalia o medida disciplinaria contra aquellos Sujetos del Código que comuniquen de buena fe cualquier tipo de incumplimiento o irregularidad respecto al Código.

Para garantizar la difusión y correcto uso, Iberpapel, dentro de los Planes de Formación establecidos a nivel global, ha desarrollado aquellas actividades formativas concretas relativas al funcionamiento y Políticas de Uso del Canal de Denuncias, de modo que los trabajador@s puedan disponer de toda la información necesaria que pueda afectar al desarrollo de sus actividades.

La supervisión del funcionamiento del canal de denuncias es competencia de la Comisión de Auditoría.

PREVENCIÓN DE LA CORRUPCIÓN Y CONFLICTO DE INTERESES

Tanto el Código General de Conducta como el Canal de Denuncias de Iberpapel, que incluyen aspectos en materia de anticorrupción, constituyen una herramienta eficaz para la detección, y tratamiento si fuera el caso, de potenciales prácticas corruptas.

Asimismo, en su firme compromiso contra cualquier tipología de corrupción, Iberpapel ha elaborado en 2019 una Política de Anticorrupción, que define el conjunto de directrices, comportamientos y mejores prácticas de los emplead@s en relación con la prevención de potenciales prácticas corruptas.

En este sentido, en dicha política, sin perjuicio de la adopción de controles adicionales derivados de normativas vigentes más exigentes en esta materia, recogen elementos orientados a mitigar y prevenir el riesgo de corrupción y soborno en la totalidad del Grupo, tales como:

- Pautas generales de conducta en las actuaciones de los administradores, representantes, emplead@s y a todas las personas que presenten sus servicios en Grupo Iberpapel.
- Pautas generales de conducta en materia de regalos y hospitalidades, así como con gastos de personal.
- Pautas generales de conducta en materia de otros gastos especiales, como contribuciones benéficas, patrocinios, mecenazgos o contribuciones políticas.
- Pautas generales de conducta en materia de relación con funcionarios y autoridades públicas.
- Medidas de control de los que dispone el Grupo.
- Medidas sancionadoras en caso de incumplimiento.

DERECHOS HUMANOS

Iberpapel, como Grupo socialmente responsable, mantiene un firme compromiso con el cumplimiento de los derechos humanos. En este sentido, se quiere llevar el negocio de manera sostenible, cumpliendo con toda la legislación laboral vigente y respetando los principios y estándares internacionales en esta materia.

El respeto por los derechos humanos es una cuestión importante para los grupos de interés, emplead@s y la cadena de suministro. Por ello, el compromiso en esta materia queda reflejado en nuestro Código General de Conducta que aborda el deber de actuar de conformidad con la normativa vigente en diversas materias como los derechos humanos y las normas éticas internacionalmente aceptadas.

Asimismo, la Política de Responsabilidad Social Corporativa promueve también la aplicación del compromiso en materia de derechos humanos conforme a lo establecido en la Carta Internacional de los Derechos Humanos, al Pacto Mundial de las Naciones Unidas, a los principios de actuación, las recomendaciones para el desarrollo de la actividad de negocios publicados por las Naciones Unidas, la Organización para la Cooperación y Desarrollo Económico y la Organización Internacional del Trabajo.

Iberpapel quiere extender este compromiso a lo largo de su cadena de valor. Por este motivo, realiza una gestión activa en esta materia, apostando por la creación de entornos de trabajo donde la diversidad y la tolerancia con el resto de colectivos sea una máxima. En este contexto, nos esforzamos para minimizar el riesgo de incumplimiento de los derechos humanos en su cadena de suministro, garantizando que el abastecimiento de materia prima, entre las que destaca la madera por su importancia en el proceso y volumen de compras, se produce bajo condiciones laborales dignas conforme a convenciones como la de la OIT.

En este sentido, el Grupo manifiesta su total rechazo a la discriminación en el empleo, al trabajo infantil, al trabajo forzoso y al realizado en condiciones penosas, extremas, inhumanas o degradantes y se compromete a respetar la libertad de asociación y negociación colectiva, en todos los lugares donde desarrolle su actividad.

Para ello, un primer paso ha sido la compra en 2019, al igual que en años anteriores, de la madera utilizada a proveedores que disponen de certificado de cadena de custodia. En este sentido, nos podemos asegurar que la madera adquirida en nuestra cadena de valor es controlada a través de sistemas de Diligencia Debida de acuerdo con el EUTR (Reglamento de la Unión Europea relativo a la comercialización de la madera).



Para conocer en mayor detalle todas las actuaciones en materia de RSC que el llevamos a cabo con su cadena de suministro, por favor diríjase al apartado "Responsabilidad con nuestros proveedores" del presente Informe,

SITUACIONES OCURRIDAS Y MEDIDAS CORRECTORAS ADOPTADAS

A lo largo del ejercicio 2019 no se ha iniciado ningún caso relacionado con el incumplimiento del Código General de Conducta ni de ninguna otra clase.

En el caso de producirse, se desarrollarán las medidas necesarias para la eficaz aplicación del Código, así como del resto de normas y políticas internas. El incumplimiento de los principios y valores contenidos en el Código podrá implicar la aplicación de las oportunas medidas sancionadoras, todo ello de conformidad con lo establecido en el régimen disciplinario previsto en el Estatuto de Trabajador@s y Convenios Colectivos de aplicación, sin perjuicio de las sanciones administrativas o penales que, en su caso, pudieran ser de aplicación.

PRINCIPIOS ÉTICOS GENERALES DEL GRUPO IBERPAPEL

Todas las actuaciones de los emplead@s han de estar guiadas por valores éticos y definidos en compromisos internacionales como la Carta Internacional de Derechos Humanos, los convenios fundamentales de

la Organización Internacional del Trabajo (OIT) o el Pacto Mundial de Naciones Unidas, los cuales se suscriben, así como el cumplimiento de la legislación aplicable.

El Grupo Iberpapel está plenamente

comprometido con los siguientes principios básicos de actuación con los cuales contribuye a los Objetivos de Desarrollo Sostenible de Naciones Unidas:

	<h3>IGUALDAD DE OPORTUNIDADES Y NO DISCRIMINACIÓN</h3>								
	<h3>RESPECTO A LOS EMPLEAD@S</h3>								
	<h3>CONCILIACIÓN DEL TRABAJO Y VIDA PERSONAL EN LA MEDIDA DE LO POSIBLE</h3>								
	<h3>DERECHOS COLECTIVOS</h3>								
	<h3>SEGURIDAD Y SALUD</h3>								
	<h3>PROTECCIÓN DEL MEDIO AMBIENTE</h3>								

6.7 Gestión integral de riesgos

> [102-15; 102-29; 102-30]

INTRODUCCIÓN

Grupo Iberpapel dispone de un sistema global de gestión y control de riesgos propios, englobado dentro de los sistemas comunes de gestión, orientado a garantizar el cumplimiento de la estrategia y objetivos establecidos a través del control, identificación, evaluación y gestión óptima de los riesgos que pudieran afectar al correcto desempeño.

El Grupo ha establecido los mecanismos necesarios para controlar y gestionar los riesgos de acuerdo al modelo universal de evaluación.

El Consejo de Administración establece los principios y directrices generales del sistema de gestión y control de riesgos, fija el nivel de riesgo aceptable para la entidad y establece las directrices de actuación específicas para gestionar y mitigar las distintas categorías de riesgos, incluidos los fiscales y la supervisión de los sistemas internos de información y control.

CONTROL Y GESTIÓN DE RIESGOS

El Procedimiento de Control y Gestión de Riesgos establece el proceso de identificación, evaluación y control de los riesgos que considera que son relevantes para poder cumplir la estrategia corporativa y los objetivos establecidos. Con ello, Iberpapel puede garantizar que los distintos niveles de responsabilidad del Grupo conocen y valoran los riesgos que amenazan el correcto desempeño de la organización y que su gestión se lleva a cabo dentro de los límites del riesgo aceptable que se ha establecido previamente.

En el ejercicio 2019, se ha realizado la revisión, según lo establecido en el Plan Plurianual de Auditoría Interna, los procesos de gestión de tesorería, gastos de personal y subcontratación de reparaciones y mantenimiento de fábrica. Asimismo, se ha revisado la eficacia operativa de los controles de algunos subprocesos en el negocio latinoamericano, siguiendo la tendencia de supervisión de años anteriores. Todo ello permite tener formalizadas, documentadas y actualizadas todas las actividades de control existentes en los principales ciclos de negocio de la organización, así como implantar y

actualizar, los procedimientos específicos requeridos.

Iberpapel incluye los riesgos no financieros dentro de su alcance de monitoreo, control y gestión, tanto por el compromiso que la compañía mantiene en este ámbito como el potencial impacto que estos puedan tener sobre la empresa, además de adelantarse a una posible legislación en este ámbito.

SUPERVISIÓN DE LA GESTIÓN INTEGRAL DE LOS RIESGOS

De acuerdo con el Reglamento del Consejo, es competencia de la Comisión de Auditoría la supervisión de los servicios de auditoría interna, revisando la designación de sus responsables, revisar los sistemas de control interno y gestión de riesgos, así como la aprobación de las tareas a desarrollar, además de la implementación de los planes y mejoras establecidos y propuestos. El Consejo de Administración, a partir de la evaluación de los riesgos supervisados por la Comisión de Auditoría, lleva a cabo el control y la gestión de estos.

ENTORNO DE CONTROL Y GESTIÓN DEL RIESGO DE LA ENTIDAD

Iberpapel ha desarrollado una cultura de control interno y considera prioritario el mantenimiento de un entorno de control en la organización, aspecto que constituye la base de todos los demás elementos de control interno, por ello cuenta con diferentes políticas que contribuyen al control y a la gestión de riesgos. El Consejo de Administración de Iberpapel se encarga directamente de las tareas más importantes relativas al control de la organización, tales como:

- El diseño y revisión de la estructura organizativa.
- La definición de las líneas de responsabilidad y autoridad con una adecuada distribución de tareas y funciones.
- Asegurar que existan los procedimientos suficientes para su correcta difusión en la entidad.

Asimismo, el Consejo de Administración dispone de las herramientas y procedimientos necesarios para establecer los niveles de riesgo del grupo

y articular los tipos de riesgo. Por ello, diseña e implanta las actividades de control que deben realizarse en cada nivel de la organización para reducir los riesgos. Dependiendo de los riesgos, las acciones de control diseñadas pueden abarcar distintos procedimientos. Todos los controles se diseñan con el objetivo de prevenir, detectar, mitigar, compensar y corregir el impacto potencial de los riesgos derivados de su actividad con la antelación necesaria asegurando la sostenibilidad y el buen desempeño del negocio para sus grupos de interés.

Desde la compañía se considera fundamental mantener un sistema de supervisión con el fin de conocer el nivel de funcionamiento y operatividad en tiempo y forma de nuestro sistema de control interno, de modo que sea posible aplicar las medidas necesarias en caso de que no estén operando correctamente los distintos controles diseñados. Para ello, se realizan tantas revisiones como se consideren necesarias para la actualización del sistema, y dependiendo del tipo de actividad de que se trate, se diseñan pautas de:

- Controles preventivos que contribuyen a mitigar el riesgo.
- Controles detectivos para localizar los riesgos una vez se producen.
- Controles manuales y/o automáticos.

Estas actividades y procedimientos son comunicadas por la Alta Dirección de forma que sean comprendidas por los emplead@s correspondientes y desarrolladas de forma adecuada.

PROCEDIMIENTO INTERNO DE SUPERVISIÓN

Iberpapel ha desarrollado un procedimiento interno de supervisión estructurado en un marco metodológico integral de gestión de riesgos clave en el que se ha actualizado el mapa de riesgos, se ha calculado el impacto de cada uno de los riesgos, y se han realizado acciones de seguimiento y gestión para cada uno de los campos de actuación mencionados.

En concreto, se ha desarrollado un proceso de identificación de riesgos en sistemas de control interno para la Información Financiera (SCIF) que hace posible sistematizar el proceso

por el cual se identifican los riesgos y las irregularidades de la información financiera. La evaluación de estos riesgos permite analizar el impacto de los potenciales eventos, abarcando las operaciones con mayor complejidad, bien por estar afectados un gran volumen de transacciones, bien por la complejidad en los cálculos, o que resulten cuantitativa o cualitativamente materiales. La evaluación emplea los parámetros de impacto, frecuencia y riesgo teórico clasificándolos según su valoración.

De forma anual se revisan y actualizan los objetivos de control identificados y los riesgos asociados al logro de dichos objetivos.

MAPA DE RIESGOS DEL GRUPO IBERPAPEL

En 2019, en línea con los años anteriores, hemos establecido los mecanismos necesarios para controlar y gestionar los riesgos a través de la definición de la taxonomía o catálogo de riesgos y la posterior valoración de su probabilidad e impacto. Este sistema permite una gestión continua de los riesgos que afectan al Grupo, posibilitando la adaptación a los cambios en el entorno, la revisión de sus objetivos y estrategias, así como las actualizaciones de su proceso de monitorización y supervisión.

NUEVOS TIPOS DE RIESGOS INCORPORADOS Y ACTUALIZACIÓN EN EL ALCANCE DE LOS EXISTENTES

Tras la reforma del Código Penal (LO 1/2019), en 2019 se ha incluido el delito de malversación cometida por particular.

Respecto a los tipos penales modificados que afectan a Grupo Iberpapel, están:

- Corrupción en los negocios y cohecho. Se amplía el alcance del delito de corrupción en los negocios, aplicándose no sólo a quien reciba, solicite o acepte beneficio o ventaja no justificada, sino también a quien realice ofrecimiento o promesa de los mismos.

- Asimismo, se amplía el concepto de funcionario público a cualquier persona que ejerza funciones de servicio público que se basen en la gestión de intereses financieros de la Unión Europea.

- Hacienda Pública y Subvenciones. Se tipifica la defraudación a la Hacienda de la UE y el fraude de subvenciones con distintas penas en función de la gravedad, a partir de unos importes defraudados de 10.000 y 100.000 euros.

- Delitos Bursátiles. Incluye una nueva tipología delictiva, previsto en el artículo 285 bis: revelación de información privilegiada.

RIESGOS MÁS RELEVANTES DEL AÑO

Durante el ejercicio 2019, no se ha materializado ningún riesgo de procesos ni de información para la toma de decisiones destacable.

Asimismo, el Grupo Iberpapel integra en su estrategia la gestión de riesgos ASG (Ambientales, Sociales y de Gobierno) contemplando los retos globales presentes en el mercado en materia de sostenibilidad. En este sentido, el Grupo controla y gestiona riesgos no financieros, algunos de los cuales se han incluido entre los riesgos más relevantes del año 2019 como, por ejemplo, los relativos a la implantación de políticas de gestión ambiental, al cumplimiento de la normativa ambiental, al cumplimiento de la normativa de seguridad y salud de los proveedores o a ciberseguridad, entre otros.

A continuación, se identifica la clasificación de los principales riesgos de entorno, de procesos y de información para la toma de decisiones, indicándose los riesgos generales, así como los principales riesgos específicos de cada grupo.



RIESGOS MÁS RELEVANTES DEL AÑO

	Riesgos Generales	Riesgos específicos - Descripción	Principales actuaciones para la gestión de los Riesgos
RIESGOS DEL ENTORNO	Competencia	<p>1. Mantenimiento de una estrategia de "guerra de precios" por presiones en el mercado.</p> <p>2. Situaciones de coyuntura internacional que deriven en bajadas de precios por la reducción de la demanda de papel gráfico debido al uso de nuevas tecnologías y la digitalización.</p> <p>3. Tensión en el mercado de materias primas.</p>	Iberpapel mitiga estos riesgos mediante el mantenimiento de una estructura de costes muy competitiva que permite afrontar, comparativamente mejor respecto de la competencia, el impacto de las épocas de crisis en el mercado.
	Regulación sector eléctrico	4. Relevancia de los cambios en la regulación para las empresas industriales en general, y especialmente, las generadoras de energía.	La Sociedad del Grupo PGZ, tiene en operación dos instalaciones de cogeneración de energía eléctrica, una de biomasa (licor negro), la cual está incluida dentro del segmento de fabricación de celulosa y otra de gas en ciclo combinado. Por ello, permanece atento a la vasta regulación que en esta materia se viene publicando desde el año 2013.
	Mercados financieros (incluidos tipos de cambio)	<p>5. Solvencia financiera de los clientes en el marco económico actual e impacto en los límites asegurados (por las compañías aseguradoras).</p> <p>6. Variación de los tipos de cambio (Ej: dólar) provocando fluctuaciones en la oferta y la demanda del sector papelerero que puedan ser significativas.</p> <p>7. Situación financiera global de tensión.</p>	Grupo Iberpapel tiene varias pólizas de crédito que cubre la totalidad de la ventas de papel. Asimismo, se dispone de una saneada situación financiera que permite afrontar situaciones de tensión financiera.
RIESGOS DE PROCESOS	Medioambiente	8. Implantación de las políticas de gestión medioambiental y cumplimiento de la normativa ambiental.	El Grupo Iberpapel mantiene un sistema de gestión medioambiental basado en la norma internacional ISO 14.001 y certificado por auditores independientes que garantiza el cumplimiento de las legislaciones europeas, estatales y autonómicas aplicables. Asimismo, con el Objetivo de dar cumplimiento a la Ley 26/2007 de Responsabilidad Ambiental y el Real Decreto 2090/2008 que la desarrolla, el Grupo Iberpapel ha procedido a realizar un análisis de riesgos medioambientales, y una monetización de los mismos mediante la aplicación del Índice de Daño Medioambiental (IDM) y el Modelo de Oferta de Responsabilidad Ambiental (MORA). Por último, el Grupo Iberpapel prosigue con su política de reforestación, una herramienta importante en este apartado es la utilización de los mercados voluntarios de carbono.
	Seguridad y Salud	9. Cumplimiento de la normativa de seguridad y salud en las instalaciones.	La filial industrial PGZ, cuenta con un sistema de Gestión de la Prevención de Riesgos Laborales que cumple con las especificaciones del estándar OHSAS I, certificado por Det Norske Veritas (DNV). Uno de los pilares básicos de este sistema es mantener permanentemente informado a los trabajador@s de los riesgos de su puesto de trabajo y de las medidas preventivas de obligado cumplimiento, lo que se logra mediante un programa informático de gestión llamado Prosafety con acceso para todos los trabajador@s. Se complementa con un programa de inspección continua tanto de instalaciones como de Comportamientos Seguros y con las reuniones trimestrales del Comité de Seguridad y salud, órgano paritario donde se abordan todos los asuntos que tengan que ver con la seguridad y salud de nuestros trabajador@s. Asimismo, la Sociedad cuenta con un Servicio de Prevención Propio para las especialidades de Seguridad e Higiene Industrial, y un Servicios de Prevención Ajenos para las especialidades de Ergonomía y Psicología y Medicina del Trabajo. El resto de las filiales del Grupo tienen contratado un Servicio de Prevención Ajeno, para todas las especialidades.

	Riesgos Generales	Riesgos específicos - Descripción	Principales actuaciones para la gestión de los Riesgos
RIESGOS DE PROCESOS	Cobertura de riesgos forestales	10. Prevención de riesgos en la unidad de negocio forestal (E): incendios no cubiertos por pólizas de seguros).	<p>El Grupo mitiga este riesgo implantando un sistema de control de dispersión de la masa forestal, manteniendo tres áreas forestales alejadas (Argentina, Uruguay y Huelva) con una razonable dispersión de las fincas dentro de cada área. Adicionalmente se realizan de forma periódica trabajos de limpieza de montes, cortafuegos, etc. reduciendo considerablemente el impacto de los posibles daños por incendios. Todo ello, complementado con el silvopastoreo que sirve para controlar los pastos y el sotobosque.</p> <p>Los Eucaliptus es miembro del PAIF (Plan de Protección contra Incendios Forestales) coordinado por la Sociedad de Productores Forestales del país. Este sistema es de alcance nacional e involucra a la mayoría de las empresas del sector forestal, protegiendo un área de casi 800.000 hectáreas efectivas de bosques. En Argentina todas las fincas forman parte de la desde el año 2000 de la ACE Colón Norte, a través de la cual se lleva a cabo la vigilancia de incendios forestales de manera conjunta entre todos sus miembros, durante los meses de verano.</p>
	Daños materiales	11. Cobertura de riesgos de daños materiales debido a la centralización de la actividad productiva del Grupo en una única ubicación (planta de Hernani).	<p>Iberpapel sigue la política de contratar las pólizas de seguros y las coberturas necesarias para mitigar, en la medida de lo posible, los riesgos derivados de la pérdida de beneficios, daños materiales, cobro de clientes, avería en maquinaria, etc. En este sentido, las principales pólizas vigentes contratadas son las siguientes (entre otras): seguro de todo riesgo de pérdida o daños materiales incluyendo cobertura de pérdida de beneficio; cobro de clientes (el Grupo asegura las ventas de papel tanto nacionales como de exportación); responsabilidad civil (incluyendo causante y daño); responsabilidad civil de Administradores y Directivos; póliza en cobertura de protección medioambiental y en cobertura de daños medioambientales a terceros; póliza de cobertura de riesgos cibernéticos.</p>
	Ciberataques	12. Ciberataques. Amenaza sobre los activos, operaciones y la información del grupo vinculada con la seguridad informática y el riesgo de fraude.	<p>Riesgo definido como la amenaza sobre los activos, operaciones y la información del grupo vinculada con la seguridad informática y el riesgo de fraude. Grupo Iberpapel ha implementado mejoras administrativas en materia de tecnología para mitigar los riesgos de seguridad y reducir la interrupción del servicio. Asimismo, desde 2018 Iberpapel tiene contratada una póliza de cobertura de riesgos cibernéticos.</p>
RIESGOS DE INFORMACIÓN PARA TOMA DE DECISIONES	Planificación estratégica / Inversiones	13. Relevancia de la toma de decisiones de crecimiento e inversiones significativas de la industria papelera (sector intensivo en maquinaria). Dada la importancia de dichas inversiones estratégicas, resulta vital el análisis de la financiación de las mismas y el seguimiento de su ejecución, previendo incluso una coyuntura negativa en el mercado en el momento de su entrada en funcionamiento.	<p>Iberpapel tiene implementado un programa de desarrollo, análisis y seguimiento de inversiones que permite afrontar de forma satisfactoria los procesos de crecimiento del negocio. En este sentido, el Consejo de Administración de la Sociedad con fecha 9 de mayo de 2017 comunicó el inicio del denominado "Proyecto Hernani" que supondrá una inversión superior a los 180 millones de euros. Dicha inversión consistirá en la adquisición de una nueva máquina de papel con una capacidad de producción estimada de 85.000 toneladas año y la modernización de la actual planta de celulosa. Al 31 de diciembre de 2019, la inversión comprometida aproximada asciende a 40.000 miles de euros, así mismo y relativo a este proyecto PGZ principalmente ha incrementado su inmovilizado 34 millones de euros.</p>
		14. Dependencia total de la evolución del mercado para la definición de precios, lo que dificulta la utilización de una herramienta de planificación a medio y largo plazo.	
	15. Cambios regulatorios con incidencia significativa en la toma de decisiones sobre inversiones a acometer y sobre la recuperabilidad y rentabilidad de las mismas.		
Información financiera	16. Fiabilidad de la información financiera para terceros y para la toma de decisiones.	<p>Grupo Iberpapel con el fin de asegurar la información financiera para la toma de decisiones y terceros, ha establecido un procedimiento interno de supervisión, procedimiento que cuenta con un "Órgano para el Control y Seguimiento del Sistema de Control Interno de la Información Financiera (SCIF)" que reporta a la Comisión de Auditoría.</p>	

RIESGOS PENALES

Durante el ejercicio 2019, con el objetivo de dar cumplimiento a los requerimientos normativos previstos en el apartado 31 bis del Código Penal, los órganos de control de Grupo Iberpapel (esto es, la Unidad de Control y Seguimiento, designada específicamente por el Consejo de Administración de la entidad PGZ, así como el Órgano de Control SCIIF, específicamente designado para el resto de filiales de Grupo), han llevado a cabo las oportunas labores de supervisión y seguimiento en relación con el modelo de compliance penal implantado en el Grupo.

A estos efectos se han desarrollado, entre otras, las siguientes actividades en 2019:

- Revisión en la identificación de los riesgos penales a los que el Grupo puede, potencialmente, verse expuesto por razón de su objeto social y operativa. En este sentido, se ha tenido en cuenta las modificaciones introducidas tras la reforma del Código Penal en marzo de 2019 (Ley 1/2019, de 20 de febrero, por la que se modifica la Ley Orgánica 10/1995, de 23 de noviembre, del Código Penal).
- Reevaluación del mapa de riesgos penales del Grupo, a los efectos de incluir las adaptaciones y ajustes oportunos de conformidad, tanto con la legislación jurídico-penal como con la realidad operativa y funcional de Iberpapel. En especial, se ha definido una nueva metodología de evaluación y priorización de riesgos penales, utilizando para ello criterios cuantitativos para la valoración del riesgo inherente y riesgo residual.
- Actualización del Código General de Conducta corporativo de Grupo Iberpapel, que resulta de obligado cumplimiento para todas las entidades que forman parte del mismo. Así, el nuevo Código tiene alcance nacional e internacional, incluyendo nuevas pautas de conducta y directrices para su aplicación e interpretación. Dicho Código ha sido publicado a través de la página web de Iberpapel Gestión S. A., garantizando los máximos niveles de transparencia para todos los grupos de interés.
- Elaboración de una Política Anticorrupción, que define el conjunto de directrices, comportamientos y mejores prácticas de los emplead@s en relación con la prevención de potenciales prácticas corruptas.

RIESGOS FISCALES

Por otro lado, el Consejo de Administración de la Sociedad a propuesta del Departamento Financiero, y a los efectos de dar cumplimiento a lo dispuesto en el art. 529 ter de la Ley de Sociedades de Capital, diseñó durante el ejercicio 2016 la estrategia fiscal del Grupo Iberpapel, estableciendo los principios rectores de la función fiscal en Iberpapel Gestión, S.A. y en todas las sociedades que forman parte de su Grupo.

Asimismo, el Departamento Financiero mantiene desde ese ejercicio, el Sistema de Gestión de Riesgos Fiscales (SGRF), cuyo objetivo es establecer los principios y directrices para asegurar que los riesgos fiscales que pudieran afectar a la estrategia y objetivos fiscales sean identificados, valorados y gestionados de forma sistemática, a efectos de cumplir con los nuevos requerimientos de la Ley de Sociedades de Capital.

En este sentido, el ámbito de aplicación del referido SGRF son todos los riesgos fiscales de las actividades y de los procesos que resultan de aplicación a todos los impuestos pagados tanto en España como por sus filiales en el extranjero.



#07 Nuestros resultados 2019







7.1 Nuestros resultados de un vistazo

HITOS DE 2019

- Sólida posición financiera para sustentar los futuros planes de inversión.
- Axesor Rating ha otorgado a Iberpapel una calificación de A con tendencia estable.

RETOS A FUTURO

- Apuesta por la diversificación del negocio.
- Mantener y si es posible reforzar la posición financiera.

PRINCIPALES MÉTRICAS DE 2019 Y SU EVOLUCIÓN

Ingresos
(millones de €)



218,34

-3,32% vs. 2018

Gastos
(millones €)



181,35

-1,94% vs. 2018

EBITDA
(millones €)



36,99

-9,57% vs. 2018

Beneficio Neto
(millones €)



21,68

-14,00% vs. 2018

Rentabilidad
sobre fondos propios



13,86

-13,48% vs. 2018

En el apartado "7.3.5 Principales ratios financieros y de gestión" se pueden consultar los principales ratios financieros de Iberpapel y su evolución a lo largo de los tres últimos ejercicios.

NUESTRA PRINCIPAL CONTRIBUCIÓN A LOS ODS

ODS

CONTRIBUCIÓN DE IBERPAPEL



META
8.1
8.2

Contribuimos al crecimiento económico y al desarrollo de las sociedades en las que operamos dando empleo directo (en nuestras instalaciones) e indirecto (a través de la cadena de valor) a las comunidades.

En este sentido, a lo largo del ejercicio 2019 la compañía sigue aportando valor a la sociedad, con un valor generado igual a 218,3 millones de euros y el distribuido de 190,8 millones de euros.

7.2 Resumen del entorno de Iberpapel

El ejercicio 2019 destacó por la gran presión en el mercado de la celulosa, que ha supuesto una significativa caída de los precios de la misma, debido en gran medida al elevado stock de pulpa a nivel mundial y fundamentalmente en China, desde finales de 2018 hasta los primeros meses de 2020. Esto ha influido en la desacele- ración de la demanda de papel de im- presión y escritura en 2019, que

también se ha visto afectada por la ralentización de la economía mundial y el ajuste de inventarios. A pesar de ello, Iberpapel ha conseguido mante- ner los precios de venta.

La filial papelera del Grupo estuvo parada por una huelga de seis días al- ternos en los últimos días de junio y primeros de julio, lo cual ha repercu- tido en los resultados del ejercicio.

En relación con los costes de pro-

ducción del papel, destacar que los precios de compra de la madera de eucaliptos; principal materia prima, en los últimos años se han incremen- tado, aunque a final de 2019 el mer- cado empezó a mostrar señales de normalización.

7.3 Resultados de gestión

> [201-1]

En este complejo contexto, Iberpapel ha alcanzado un beneficio neto en 2019 de 21,7 millones de euros, lo que implica un descenso del 14% respecto al ejercicio 2018. El Grupo

ha defendido razonablemente bien su EBITDA, que en 2019 se ha situado en 37 millones de euros, un 9,6% menos que en 2018.

A continuación, con la finalidad de

ofrecer un análisis más detallado del desempeño económico de Iberpapel, se presenta un desglose de la evolución de las principales magnitudes financieras de los tres últimos años:

PRINCIPALES MAGNITUDES FINANCIERAS

Magnitud (millones €)	2019	2018	2017	Variación 2018-2019	Variación 2017-2018	Comentarios
INGRESOS	218,34	225,85	220,75	-3,32%	2,31%	Los ingresos del Grupo Iberpapel han disminuido un 3,3% entre 2018 y 2019.
GASTOS	181,35	184,94	183,84	-1,94%	0,60%	Los gastos se han reducido respecto al ejercicio anterior en un 1,94%.
EBITDA	36,99	40,91	36,91	-9,57%	10,84%	El EBITDA del Grupo Iberpapel se ha reducido en un 9,57%.
BENEFICIO NETO	21,68	25,21	22,91	-14,00%	10,04%	El Beneficio neto ha alcanzado los 21,68 millones de euros.

Cuenta de resultados

Adicionalmente a las principales magnitudes de desempeño financiero de Iberpapel, en nuestro compromiso con la transparencia, se presenta en la siguiente tabla el resto de cifras económicas que permitan a nuestros grupos de interés comprender mejor nuestra evolución a lo largo de los años:

CUENTA DE RESULTADOS

En millones de euros	2019	2018	Variación 2018-2019	2017
Importe neto de la cifra de negocios	213,47	221,07	(3,44)%	217,05
Otros ingresos	4,87	4,78	1,93%	3,70
Ingresos	218,34	225,85	(3,32)%	220,75
Var. existencias productos terminados y en curso	4,98	3,94	26,79%	(2,52)
Aprovisionamientos	(88,37)	(88,23)	0,16%	(84,91)
Gastos de personal	(20,30)	(19,29)	5,25%	(20,10)
Otros gastos	(77,66)	(81,35)	(4,53)%	(76,31)
EBITDA	36,99	40,91	(9,57)%	36,91
Dotación de la amortización	(10,70)	(10,93)	(2,03)%	(10,87)
Deterioro y resultado por enajenación del inmovilizado	0,01	0,01	14,29%	0,48
EBIT	26,30	29,99	(12,31)%	26,51
Resultado financiero	(0,17)	(0,74)	(76,61)%	(0,58)
Beneficio antes de los impuestos	26,13	29,25	(810,67)%	25,93
Impuestos	(4,45)	(4,049)	10,07%	(3,03)
BENEFICIO NETO	21,68	25,21	(14,00)%	22,91



Los ingresos del ejercicio 2019 se han caracterizado por una caída de las unidades físicas vendidas de papel.

7.3.1 Ingresos

Partidas más significativas de la cifra de ventas del Grupo Iberpapel:

En millones de euros	2019	2018	Variación 2018-2019	2017
Importe neto de la cifra de negocios	213,47	221,07	(3,44)%	217,05
Venta de Papel	172,56	177,58	(2,83)%	174,48
Venta de Electricidad	38,64	40,45	(4,47)%	40,30
Venta de Madera	2,27	3,04	(25,34)%	2,27
Otros ingresos	4,87	4,78	1,88%	3,70
Ingresos (Importe neto + Otros ingresos)	218,34	225,85	(3,32)%	220,75

En primer lugar, la caída de las ventas de papel se debe a que las unidades físicas vendidas han sido inferiores al ejercicio 2018. El precio medio de venta del papel, sin embargo, ha sido ligeramente superior. En segundo lugar, la facturación en el epígrafe "Ventas de electricidad" se ha reducido con respecto al mismo periodo del ejercicio anterior, debido tanto a la menor producción por los días de huelga, como a la reducción de la retribución. Por último, la reducción de mayor envergadura del ejercicio en 2019 respecto al año anterior, en términos de variabilidad (%), está asociada a las ventas de madera. Este año las sociedades forestales sudamericanas del Grupo han vendido madera por un importe de 2,27 millones de euros

EVOLUCIÓN DE LAS VENTAS DE LOS PRINCIPALES PRODUCTOS (en millones de euros)

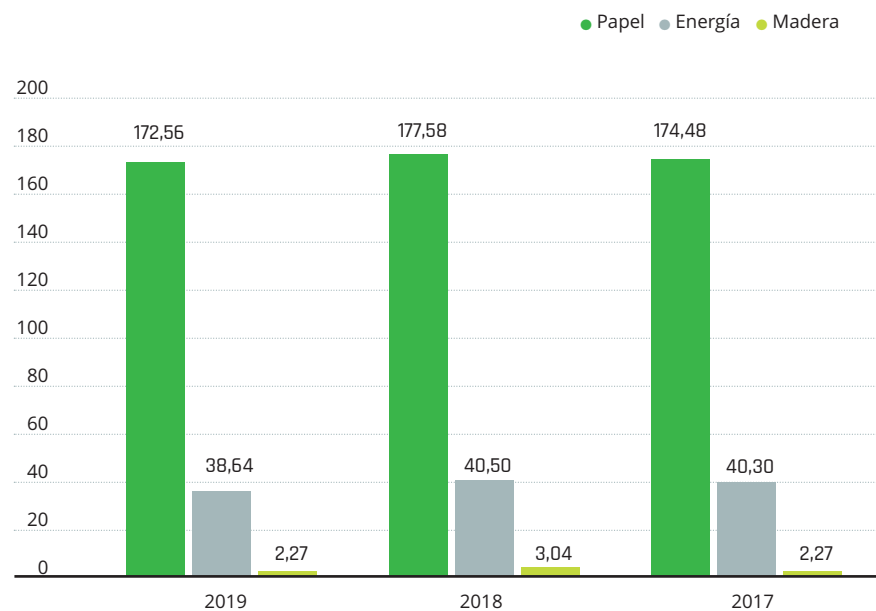

OTROS INGRESOS

Adicionalmente, además de los ingresos obtenidos de las ventas de papel, electricidad y madera, el Grupo ha obtenido ingresos por el desarrollo de otras actividades y fuentes:

En millones de euros	2019	2018	Variación 2018-2019	2017
Ingresos por arrendamiento	0,52	0,52	-	0,99
Ingresos por servicios diversos	0,24	0,24	-	0,82
Subvenciones traspasadas al resultado del ejercicio	3,25	1,68	93,45%	1,19
Otros Ingresos	0,86	2,34	(63,25)%	0,70
Total Otros ingresos	4,87	4,78	1,88%	3,70



En 2019, los gastos de aprovisionamiento se han mantenido en línea con años anteriores. Los gastos de suministros de gas y electricidad se han reducido un 6,24% frente a 2018, en parte debido a la caída de los precios principalmente en la energía eléctrica (superior al 15%).

7.3.2 Gastos

GASTOS DE EXPLOTACIÓN

• Gastos de aprovisionamiento

Este año los aprovisionamientos se han incrementado en un 0,16% respecto a 2018, alcanzando la cifra de 88,37 millones de euros en 2019 (frente a los 88,23 millones de euros en 2018). En cuanto a los precios de compra de la madera de eucaliptos; principal materia prima, en los últimos años éstos se han incrementado. Sin embargo, a finales de 2019 el mercado empezó a mostrar señales de normalización.

Gastos de aprovisionamiento:

88,37 millones de euros

(+0,16% vs. 2018)



• Gastos derivados de personal

El número medio personas empleadas en el curso del ejercicio 2019 ha ascendido a 294 incluyendo a la alta dirección (datos a cierre de ejercicio). En 2018, la plantilla estaba formada por 291 emplead@s. En consecuencia, los gastos de personal han ascendido respecto al año anterior en un 5,25%, situándose en 20,30 millones (respecto a los 19,29 millones de 2018).

Gastos de personal:

20,30 millones de euros

(+5,25% vs. 2018)



OTROS GASTOS

Por un lado, los gastos de suministros, gas y electricidad, se han reducido a un importe de 43,73 millones de euros en 2019 (frente a los 46,64 millones de euros de 2018). Por otro lado, otros tributos, entre los que se incluyen el impuesto eléctrico, han reducido su importe hasta los 2,59 millones de euros (4,36 millones de euros en 2018). Cabe destacar que durante el mes de octubre del ejercicio 2018 se suspendió temporalmente el impuesto eléctrico hasta marzo de 2019.

Por último, los derechos de CO₂ consumidos durante el ejercicio supusieron un valor de 5,05 millones de euros (en comparación con los 2,66 millones de euros de 2018). Este incremento se debe a la subida significativa del precio de derechos de CO₂ que ha pasado de 7,78 euros en enero de 2018 a 24,98 euros en 2019.

Suministros (gas y electricidad):

43,73 millones de euros

(-6,24% vs. 2018)



Otros tributos:

2,59 millones de euros

(-40,6% vs. 2018)



Derechos de CO₂ consumidos:

5,05 millones de euros

(+89,85% vs. 2018)



7.3.3 EBITDA y Beneficio Neto



El EBITDA en 2019 se ha situado en los 36,99 millones de euros, un 9,57% menos que en 2018 (40,91 millones de euros).

EVOLUCIÓN DEL EBITDA (en millones de euros)

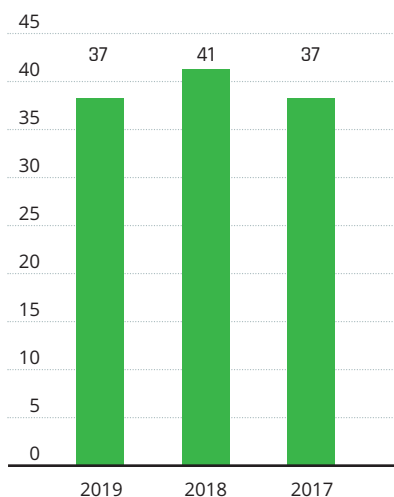

EVOLUCIÓN DEL BENEFICIO NETO (en millones de euros)

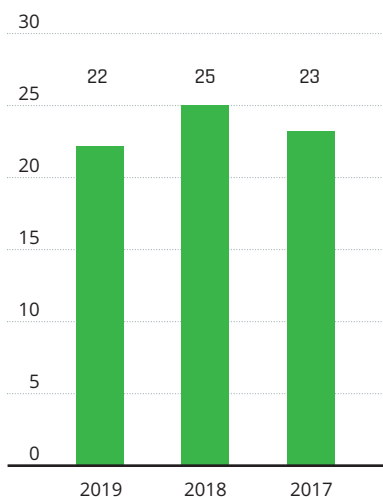

El Beneficio Neto ha sido de 21,68 millones de euros en el presente ejercicio. Lo que supone un descenso del 14% frente a 2018, cuando el beneficio neto fue de 25,21 millones de euros.

7.3.4 Evolución financiera de Iberpapel

A pesar del descenso de la demanda y de las ventas, a cierre de ejercicio de 2019 los recursos propios de Iberpapel todavía suponen el 70,45% del total del pasivo, en comparación con el 63,68% que suponían en 2018.

A continuación, se desglosan una serie de cifras clave para comprender el balance de Iberpapel en 2019:

ESTRUCTURA FINANCIERA

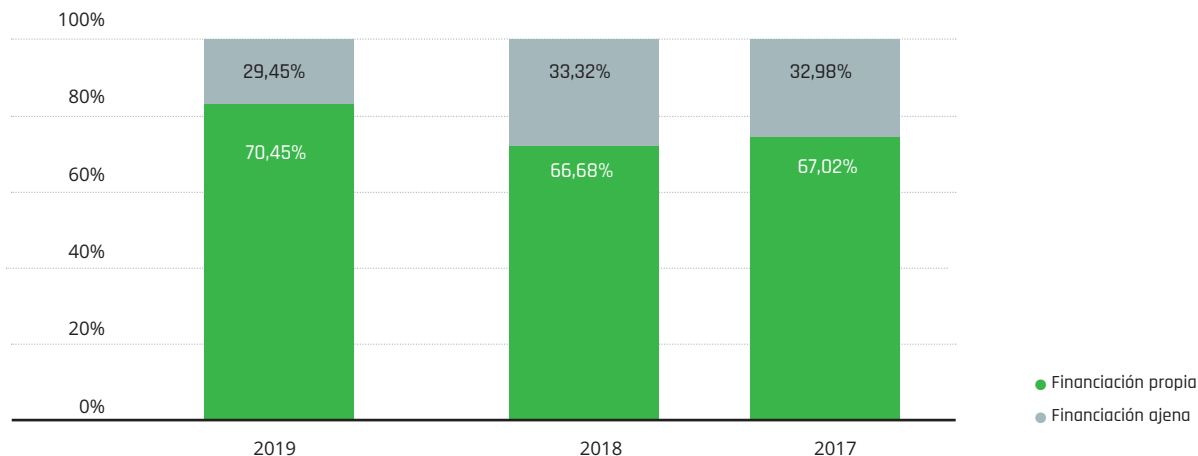

Nota: datos a 31 de diciembre de cada año

BALANCE DE SITUACIÓN

En millones de euros	2019	2018	2017
TOTAL ACTIVOS	378,76	382,95	353,30
Activos no corrientes	168,84	158,88	144,80
Activos corrientes	209,92	224,06	208,50
TOTAL PATRIMONIO NETO/PASIVOS	378,76	382,95	353,30
Capital y Reservas	266,83	255,36	236,77
Pasivos no corrientes	53,49	74,50	78,20
Pasivos corrientes	58,44	53,09	38,33

Nota: datos a 31 de diciembre de cada ejercicio fiscal

DEUDA NETA

En millones de euros	2019	2018	2017
Deuda neta	(78,77)	(91,69)	(79,13)
Deuda con entidades de crédito a corto y largo plazo	68,23	73,43	74,07
(Menos: efectivo y equivalente al efectivo)	(147,01)	(165,11)	(153,20)
Patrimonio neto	266,83	255,36	236,77
Índice de apalancamiento	(29,52)%	(35,90)%	(33,42)%

Nota: datos a 31 de diciembre de cada año

Grupo Iberpapel tiene firmadas líneas de crédito y préstamos a largo plazo por un importe de 171 millones de euros para la financiación del "Proyecto Hernani" (175 millones de euros en 2018).

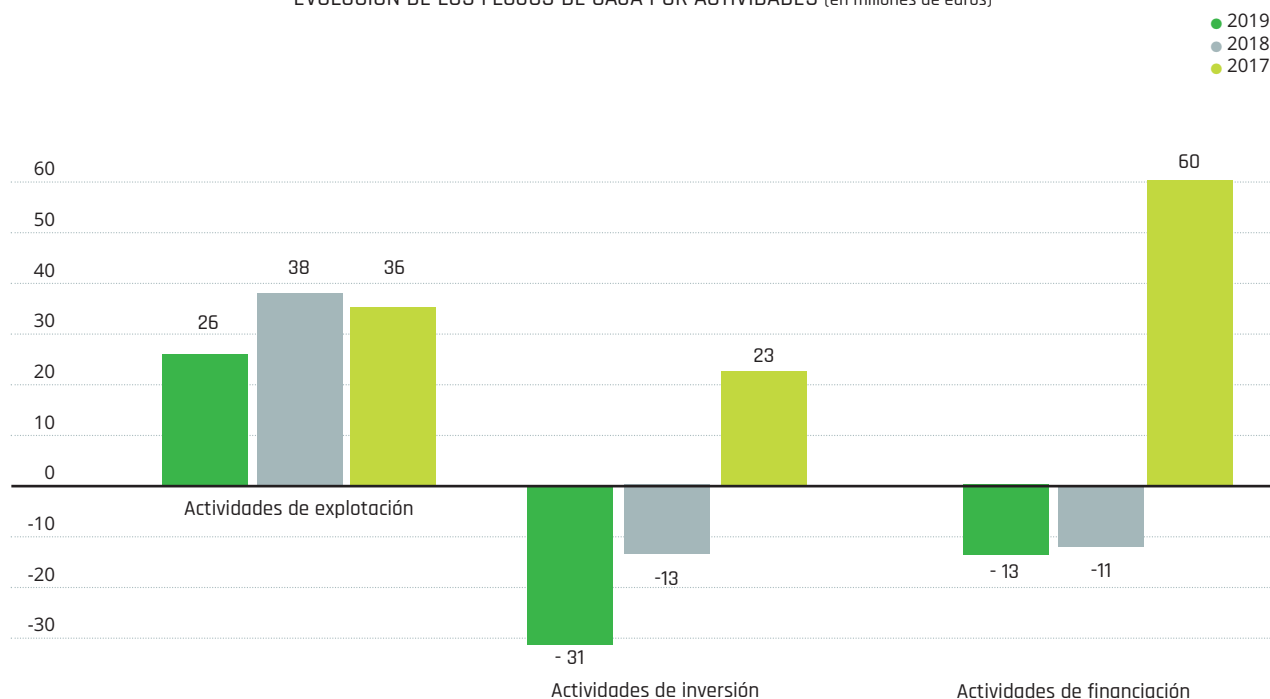
EVOLUCIÓN DE LOS FLUJOS DE CAJA POR ACTIVIDADES (en millones de euros)

A través de su actividad, el Grupo Iberpapel realiza una aportación de valor a la sociedad, siendo su valor económico generado, distribuido y retenido durante los ejercicios 2017, 2018 y 2019 los que se reflejan en el siguiente gráfico:

EVOLUCIÓN VALOR ECONÓMICO (en millones de euros)

● 2019
● 2018
● 2017

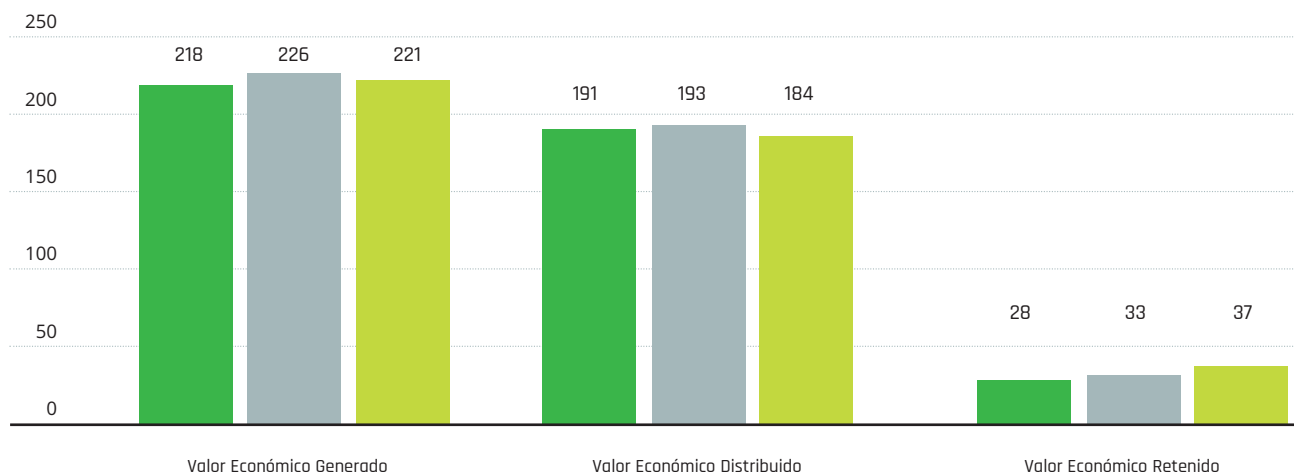

Los términos previamente ilustrados incluyen las siguientes partidas:

Valor Económico Generado (VEG)

- Ingresos (ventas netas más ingresos procedentes de inversiones financieras y venta de activos).

Valor Económico Distribuido (VED)

- Costes operativos.
- Salarios y beneficios sociales para los emplead@s.
- Pago de impuestos.
- Inversiones en la comunidad.

Valor Económico Retenido (VER)

- Reservas, amortizaciones y depreciaciones, etc.

Como soporte de la información anterior, también mostramos las cifras de los tres últimos años para el valor económico generado, distribuido y retenido; desglosado por las partidas que los constituyen:

EVOLUCIÓN DEL VALOR ECONÓMICO GENERADO (VEG) 2019-2017

En millones de euros	2019	2018	2017
Ventas netas	213,47	221,07	217,05
Otros ingresos	4,87	4,78	3,70
Ingresos financieros	-0,02	-0,08	0,13
Resultado de la enajenación de activos no corrientes		-	0,48
VALOR ECONÓMICO GENERADO	218,32	225,77	221,36

EVOLUCIÓN DEL VALOR ECONÓMICO DISTRIBUIDO (VED) 2019-2017

En millones de euros	2019	2018	2017
Aprovisionamientos	88,37	88,23	84,91
Otros gastos	77,66	81,36	76,31
Sueldos y salarios	20,30	19,29	20,10
Impuesto sobre beneficio	4,45	4,04	3,02
VALOR ECONÓMICO DISTRIBUIDO	190,78	192,92	184,34

EVOLUCIÓN DEL VALOR ECONÓMICO RETENIDO (VER) 2018-2016

En millones de euros	2019	2018	2017
VALOR ECONÓMICO DISTRIBUIDO	27,56	33,01	37,02

7.3.5 Principales ratios financieros y de gestión

Como medida de transparencia y para facilitar la comprensión y claridad de la información reportada en materia financiera, al abordar el análisis de nuestros resultados, situación financiera y evolución, Iberpapel presenta, a modo de resumen, información acerca de los ratios más relevantes:

	2019	2018	2017
Rentabilidad sobre fondos propios (%)	13,86	16,02	15,58
Rentabilidad financiera (%)	8,13	9,87	9,68
Fondo de maniobra (millones de euros)	151,48	170,98	170,16
Liquidez general (veces)	3,59	4,22	5,44
Deuda neta/Fondos propios (%)	(29,52)	(35,90)	(33,42)
Deuda neta/EBITDA	(2,12)	(2,24)	(2,14)
Índice de apalancamiento	(29,52)%	(35,90)%	(33,42)%

7.4 Evolución de la acción



A cierre de 2019, la acción del Grupo Iberpapel terminó con una caída del 22,73%. En comparación con la revalorización experimentada en 2018, del 13,01%.

COTIZACIÓN DE LA ACCIÓN DEL GRUPO IBERPAPEL Y DIVIDENDO AL ACCIONISTA

La acción del Grupo Iberpapel cerró a fecha de 31 de diciembre de 2019 con un precio de 25,50€, lo que supone una disminución del 22,73% con respecto al año anterior. Su valor llegó a alcanzar un máximo de 33,60€ en el mes de enero, sin embargo las incertidumbres generadas por las negociaciones comerciales

chino-americanas y el Brexit, así como el inicio de un menor dinamismo en el ciclo económico europeo, han provocado que el valor de la acción de Iberpapel no refleje la excelente evolución del grupo en 2019. En este complicado entorno, los principales índices bursátiles españoles todavía muestran rentabi-

lidades acumuladas positivas al cierre del ejercicio. Iberpapel, tras una revalorización del 13,01% en 2018, no ha tenido un buen comportamiento bursátil y registra una caída acumulada del 22,73% en el ejercicio 2019.

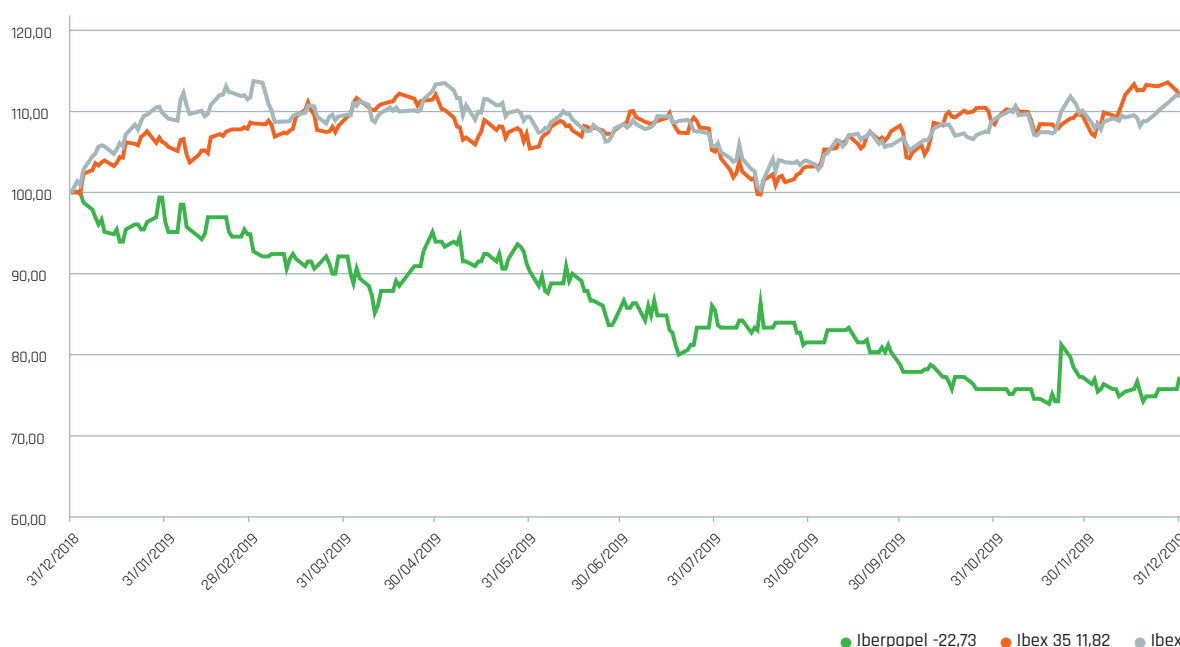

En fecha 28 de noviembre de 2019, el Consejo de Administración de la Compañía, acordó distribuir dividendo a cuenta de los resultados del ejercicio

2019 de 0,40 euros brutos por acción, por un importe total de 4.368 miles de euros, pagado el 20 de diciembre. Asimismo, entre las propuestas que el Con-

sejo de Administración llevará a la Junta General de accionistas está el pago de un dividendo de 0,15 euros brutos por acción. Asimismo, la rentabilidad por

dividendo en el último ejercicio se ha situado en el 2,16%, respecto al valor de 2018, de 2,12%.

LA ACCIÓN FRENTE A LAS PRINCIPALES COMPAÑÍAS EUROPEAS DE SU SECTOR

La tendencia del Grupo Iberpapel, como se puede ver en la siguiente figura, ha tenido un comportamiento bursátil irregular al igual que otras compañías del sector papelero en 2019.

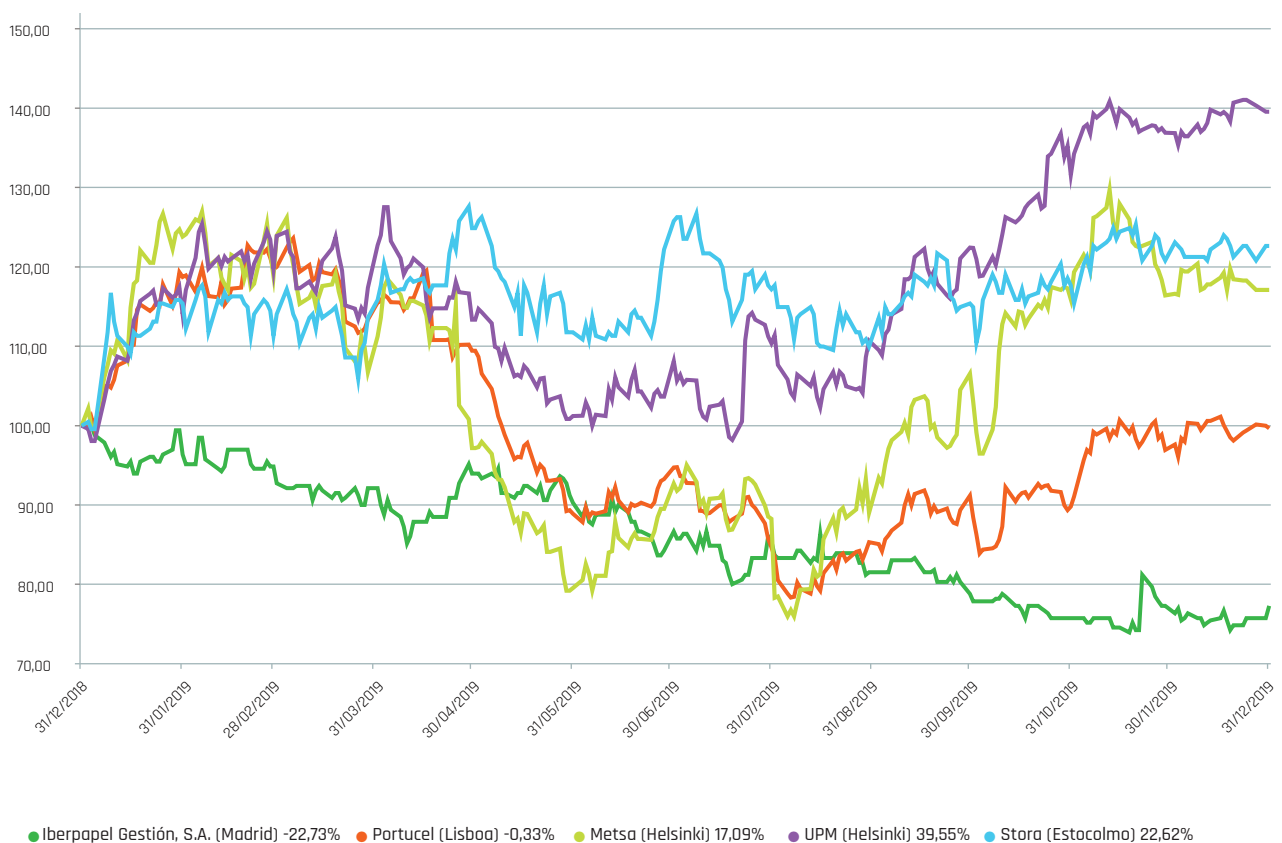

EVOLUCIÓN DE LOS PRINCIPALES DATOS REFERIDOS A LA ACCIÓN (2017- 2019)

Asimismo, para dar una mayor comprensión de los datos de la acción a nuestros grupos de interés, a continuación, se ofrece un descriptivo con la evolución de estos datos en los tres últimos años:

	2019	2018	2017
Capital admitido (millones €)	6,62	6,62	6,56
Nº de acciones (x 1000)	11.040	11.040	10.930
Capitalización (millones de €)	281,52	364,31	319,17
Volumen contratado (miles de acciones)	1.354	1.060	2.961
Efectivo contratado (millones de €)	36,22	35,60	83,12
Último precio del periodo (€)	25,50	33,00	29,20
Precio máximo del periodo (€)	33,60 (2-Ene)	39,30 (30-Jul)	31,88 (15-May)
Precio mínimo del periodo (€)	23,80 (18-Nov)	27,63 (2-Ene)	22,12 (3-Ene)

RELACIONES CON ACCIONISTAS E INVERSORES



La accesibilidad y transparencia son claves para la totalidad de los grupos de interés del Grupo Iberpapel, en especial para nuestros accionistas e inversores.

En Iberpapel mantenemos la relación con nuestros accionistas e inversores sobre la base de la transparencia y a través de los canales adecuados para que la información fluya de manera permanente y resulte accesible a todos.

Esto se ve reflejado en nuestra página web corporativa <http://www.iberpapel.es> a través de la cuál la compañía mantiene actualizada de forma permanente toda la información necesaria sobre la organización, así como los resultados trimestrales y semestrales, los hechos relevantes y cualquier otra información de interés.

Del mismo modo, el departamento de relaciones con inversores está abierto a cualquier consulta, las cuales pueden realizarse por los siguientes canales de comunicación:



- Página web: www.iberpapel.es
- Correo electrónico: atencion.al.accionista@iberpapel.es
- Teléfono: +34 91 564 07 20

#08

Anexos

Anexo I: Hechos posteriores sobre las circunstancias acaecidas por causa del COVID-19



La aparición del Coronavirus SARS-Cov-2 causante del COVID-19 (Coronavirus Disease 2019) en China en diciembre de 2019 y su expansión global a un gran número de países, ha motivado que el brote vírico haya sido calificado como una pandemia por la Organización Mundial de la Salud desde el pasado 11 de marzo.

A fecha de elaboración de este Informe Anual, en el mes de abril de 2020, la situación era todavía prematura para realizar una valoración detallada o la cuantificación de los posibles impactos económicos, sociales o medioambientales que tiene y tendrá el COVID-19 sobre el Grupo Iberpapel y su entorno, debido a la incertidumbre sobre sus consecuencias, a corto, medio y largo plazo.

No obstante, se desconvocó la Junta General de Accionistas y, con ello, se aplazó también la publicación del presente Informe. Por este motivo hemos elaborado este anexo orientado a actualizar la información contenida en nuestros capítulos que, si bien reflejan fielmente nuestro desempeño en el año 2019, queremos hacer un ejercicio de transparencia y contar a nuestros grupos de interés como el Coronavirus ha afectado al desempeño del Grupo y los potenciales impactos que tendrá en el futuro.

Por todo ello, la Dirección de Iberpapel han realizado una evaluación preliminar de la situación actual conforme a la mejor información disponible.

De los resultados de dicha evaluación, se destacan las siguientes cuestiones relativas al desempeño del Grupo clasificados según los capítulos que componen este Informe:

3. NUESTRO GRUPO

Todas las actividades de Iberpapel, independientemente de la división y naturaleza, han sido consideradas esenciales según el Real Decreto 463/2020 del 14 de marzo, por el que se declara el estado de alarma en España y han seguido desarrollándose durante la crisis sanitaria.

- **Entorno de mercado:** En relación con el impacto del COVID-19 sobre la información referente al entorno de mercado se ha actualizado la misma en el propio capítulo.
- **Nuestra visión estratégica y perspectivas de crecimiento:** Los expertos creen que la contracción de la demanda y caída de los precios, se mantendrá en los próximos meses. Es por ello que la Dirección del Grupo realiza una supervisión constante de la evolución de la situación, con el fin de afrontar con éxito los eventuales impactos, tanto financieros como no financieros, que puedan producirse.

Grupo iberpapel cuenta con una sólida situación financiera.

- **Inversión e innovación:** En cuanto a las inversiones e innovación, la declaración del estado de alarma y sus posteriores prórrogas derivadas de la crisis del COVID-19 nos ha obligado a retrasar la puesta en marcha de las nuevas instalaciones de la **Planta de Celulosa** y, consiguientemente, hemos suspendido la parada técnica en la producción de la fábrica de Hernani hasta que su ejecución sea logística, técnica y sanitariamente posible, lo que prevé se pueda producir en el tercer trimestre de 2020.

4. NUESTRA RESPONSABILIDAD SOCIAL

Para Iberpapel es fundamental garantizar la seguridad y salud de todos sus grupos de interés, desde nuestros accionistas y clientes hasta nuestros emplead@s y colaboradores. Por ello, hemos maximizado nuestros esfuerzos en todas aquellas cuestiones relativas a su salud y la seguridad.

- **Responsabilidad con nuestras personas:** Como hemos comentado anteriormente, Iberpapel ha continuado trabajando como actividad esencial tras decretarse el estado de alarma, manteniendo en esta crisis económico-sanitaria las instalaciones en funcionamiento, aunque no han podido estar a plena capacidad.

Con el fin de garantizar la salud y seguridad de todo el personal, hemos adoptado diferentes medidas higiénico sanitarias y organizativas para salvaguardar la salud de los operari@s y prevenir, de este modo, los riesgos de propagación para nuestras personas y operaciones.

En este sentido, el Grupo ha adoptado medidas para hacer frente a la crisis y las consecuencias de la misma, evitando, en la medida de lo posible, que afecten a nuestro modelo de negocio y a nuestra plantilla.

- **Responsabilidad con nuestros clientes:** El reconocimiento de nuestro sector como actividad económica esencial nos ha permitido garantizar el suministro de productos papeleros y energéticos a todos nuestros clientes, siempre de la manera más segura tanto para ellos como para nuestros emplead@s.

Adicionalmente, todos los servicios de atención al cliente y los servicios post-venta han seguido a pleno funcionamiento durante la crisis sanitaria ocasionada por el coronavirus y el estado de alarma decretado por el Gobierno, con el fin de que esta situación tuviera el menor impacto para todos nuestros grupos de interés.

• **Responsabilidad con nuestros proveedores:** Desde Iberpapel hemos desarrollado e implantado las medidas precisas relacionadas con nuestra cadena de suministro para proteger la salud y seguridad de los proveedores y cumplir con las indicaciones de las autoridades estatales. En este sentido, hemos trabajado activamente con todos, asesorándoles y trasladando a sus procesos las medidas definidas en nuestros Protocolos.

Adicionalmente, hasta la fecha no hemos tenido que aplicar ninguna medida extraordinaria que garantice la seguridad de suministro.

5. NUESTRA RESPONSABILIDAD AMBIENTAL

En referencia a nuestra responsabilidad ambiental, seguimos muy de cerca el cumplimiento de todos nuestros objetivos medio ambientales, manteniendo las actuaciones habituales de nuestro Sistema de Gestión Medioambiental con relación a las actividades de tratamiento, recuperación, reutilización y/o eliminación de residuos y al mantenimiento de las políticas y acciones en nuestra lucha contra el cambio climático y cualquier tipo de contaminación.

6. NUESTRO GOBIERNO CORPORATIVO

Tras la proclamación del estado de alarma aprobado por el Consejo de Ministros, Iberpapel informó a la CNMV del aplazamiento de la Junta General Ordinaria de Accionistas hasta que las condiciones lo permitieran, con la finalidad de preservar la seguridad y salud de todos sus accionistas, emplead@s y colaboradores.

En este sentido, el Consejo de Administración de Iberpapel acordó el pasado día 16 de marzo desconvocar la Junta General Ordinaria de Accionistas y, por tanto, el aplazamiento de todas las propuestas del orden del día, entre ellas, la aprobación del dividendo con cargo al ejercicio 2019.

Esta Junta, que estaba prevista celebrarse en San Sebastián los pasados días 22 de abril en primera convocatoria y 23 de abril de 2020 en segunda convocatoria, quedó aplazada hasta que las condiciones sanitarias lo permitieran, convocándose una nueva Junta General para el día 22 de junio en primera convocatoria y 23 de junio de 2020 en segunda convocatoria.

7. NUESTROS RESULTADOS

Los resultados de estos tres primeros meses del ejercicio se enmarcan dentro de una crisis sanitaria y económica sin precedentes provocada por la pandemia del COVID-19. En este sentido, el complejo entorno en el que nos encontramos operando ha tenido un impacto significativo en la actividad de nuestras plantas y en la demanda de nuestros productos, repercutiendo de este modo en el desempeño de nuestros resultados.

A pesar del cierre de casi la totalidad de la actividad económica, Iberpapel ha mantenido en buena medida su actividad en un escenario complejo. Este escenario ha influido en la reducción de las unidades físicas vendidas (-15%) consecuencia de una clara contracción de la demanda. Asimismo, los ingresos por la venta de energía eléctrica se vieron reducidos en un 21% en el primer trimestre, debido a la fuerte caída de los precios de venta de la electricidad en el mercado mayorista (pool).

Asimismo, en cuanto a nuestros resultados financieros, la cifra de negocios del Grupo Iberpapel alcanzó los 49,91 millones de euros en el primer trimestre de 2020, lo cual ha implicado una disminución de 21,89% respecto al mismo periodo del año anterior.

Del mismo modo, el EBITDA del Grupo asciende a 6,73 millones de euros, un 29% menos con respecto al primer trimestre del anterior ejercicio, mientras que el beneficio neto se situó en los 3,31 millones, un 39% inferior al registrado en el primer trimestre de 2019.

Resultados registrados en el primer trimestre de 2020 y su evolución

En millones de euros	2020 1T	2019 1T
Importe neto de la cifra de negocio	49,91	63,90
EBITDA	6,73	9,52
Resultado después de impuestos	3,31	5,43

Por otro lado, esta presión del mercado se trasladó al valor de la acción del Grupo Iberpapel, que cerró a fecha de 31 de marzo de 2020 (primer trimestre del ejercicio) con un precio de 18,50€, lo que supone una reducción de su valor del 27,45% con respecto al valor a cierre del ejercicio 2019.

A pesar de la reducción experimentada en este primer trimestre del año, donde llegó a tener un valor mínimo de 17,55€, la tendencia actual de su valor es creciente. A fecha de publicación de este informe, el valor de la acción ha vuelto a tener una magnitud similar al valor a cierre del año 2019.

Anexo II: Acerca de este informe

A. Metodología

> [102-10, 102-42; 102-43; 102-51; 102-52]

ALCANCE DEL REPORTING

El presente Informe Anual ofrece información clara, concisa y relevante que permita conocer nuestra evolución en los asuntos identificados como más relevantes tanto para Iberpapel como para nuestros grupos de interés en materia de sostenibilidad. Anualmente comunicamos los resultados de gestión y las iniciativas llevadas a cabo en materia de Responsabilidad Social Corporativa y Gobierno Corporativo.

Este reporte cubre las actividades en sus tres divisiones (forestal, industrial y comercial), para todos los países en los que opera (España, Argentina y Uruguay) y en los que tenemos actividad comercial (Europa, África y Sudamérica) durante el ejercicio 2019. La última memoria publicada corresponde al ejercicio 2018. La totalidad de la documentación incluida hace referencia al conjunto del Grupo, a menos que se indique lo contrario, en cuyo caso se indicaría a que actividades o divisiones hace referencia.

En caso de existir alguna limitación en el alcance de la información reportada, se indica en el apartado correspondiente.

Con la finalidad de facilitar la comprensión de nuestro Grupo, se proporcionan datos de años anteriores.

ELABORACIÓN DEL INFORME ANUAL

Desde el ejercicio 2011 Iberpapel ha confeccionado su Informe Anual de acuerdo con los requisitos del Global Reporting Initiative (GRI) para la elaboración de Informes de Sostenibilidad. En este ejercicio, se ha elaborado en conformidad con la opción Esencial de los Estándares GRI y responde a la Recomendación 55 del Código de buen gobierno de las sociedades cotizadas de la Comisión Nacional del Mercado de Valores (CNMV).

El contenido se complementa con la siguiente información de carácter público correspondiente al ejercicio 2019:

- Cuentas Anuales Consolidadas del Grupo Iberpapel, que incluye el Informe de Gestión Consolidado de los negocios de nuestro Grupo.
- Informe Anual de Gobierno Corporativo, Informe anual sobre Remuneraciones de los Consejeros e Informes Anuales de las Comisiones.
- Otros contenidos de interés que se pueden encontrar en nuestra web corporativa: <http://www.iberpapel.es>

En este ejercicio, se ha revisado y actualizado el análisis de materialidad realizado el año anterior. A continuación, se destacan las principales fuentes de información consultadas:

AGENTES EXTERNOS

- Análisis de inversores (DJSI y CDP).
- Análisis de estándares en RSC (GRI y SASB).
- Análisis de prensa.
- Temas considerados por empresas del sector.
- Asuntos destacados por prescriptores sectoriales y de RSC.
- Consultas a grupos de interés.
- Análisis de tendencias globales y sectoriales.

AGENTES INTERNOS

- Entrevistas con directivos de diferentes áreas del Grupo Iberpapel.
- Políticas y compromisos.
- Informes corporativos del Grupo Iberpapel.
- Análisis de materialidad del año anterior.
- Notas de prensa publicadas por la compañía.

GRUPOS DE INTERÉS

Durante este ejercicio, también hemos llevado a cabo una revisión de la identificación de los principales grupos de interés. En este sentido los principales grupos de interés de la compañía son aquellos con los que se mantiene relación directa o indirecta, que influyen en el éxito y sobre los cuales la organización tiene mayor impacto. A continuación, detallamos los principales grupos de interés identificados:

- Clientes.
- Proveedores.
- Empleados.
- Accionistas e inversores y comunidad financiera.
- Organismos reguladores y asociaciones.
- Sociedad.
- Medio Ambiente.

PRINCIPIOS BÁSICOS TENIDOS EN CUENTA PARA LA ELABORACIÓN DE ESTE INFORME

A continuación, se detallan los TEMAS materiales indicados, así como su vinculación con los ESTÁNDARES GRI asociados.

PRINCIPIOS DE LOS ESTÁNDARES GRI PARA LA ELABORACIÓN DE INFORMES DE SOSTENIBILIDAD	PRINCIPIOS DE CONTENIDO	
	Inclusión de los Grupos de Interés	Grupo Iberpapel identifica y mantiene un diálogo constante con todos sus grupos de interés (ver Capítulo 4.2). De esta forma, somos capaces de conocer las principales inquietudes y preocupaciones de éstos y se esfuerza por atenderlas y responderlas de manera personalizada. Además, este diálogo nos permite conocer algunos de los temas a incluir en el presente Informe considerados relevantes para los grupos de interés.
	Contexto de sostenibilidad	Estamos comprometidos con el desarrollo sostenible, como se refleja en su estrategia y en su actividad, gestionando de forma sostenible y responsable los recursos naturales y buscando continuamente la generación de valor (económico, empleo, desarrollo, etc.) para todos sus grupos de interés.
	Materialidad	Hemos llevado a cabo un análisis de materialidad para identificar los temas más relevantes de los ámbitos sociales, ambientales, económicos y de ética y buen gobierno tanto para la propia compañía como para sus principales grupos de interés.
	Exhaustividad	A lo largo del Informe Anual se indican los principales grupos de interés vinculados a cada aspecto material, así como dónde se produce el principal impacto (fuera de la organización, dentro de la organización o en ambos).
	PRINCIPIOS DE CALIDAD	
	Precisión	La información reflejada en este informe es precisa en términos cualitativos y cuantitativos para que los principales grupos de interés tengan capacidad de evaluar el desempeño de la organización.
	Equilibrio	El presente Informe Anual recoge tanto los temas positivos como los negativos del desempeño de Iberpapel, con el objetivo de ofrecer una visión completa de la compañía.
Claridad	La información se expone de forma comprensible para que los principales grupos de interés cuenten con un conocimiento razonable sobre la compañía y sus actividades.	
Comparabilidad	Hemos presentado la información de tal forma que los principales grupos de interés puedan analizar la evolución del desempeño de la organización, y que éste se pueda analizar con respecto al desempeño de otras organizaciones.	
Fiabilidad	La compañía lleva varios años elaborando su Informe Anual y cuenta con unos procesos sólidos de recogida y revisión de información que, no obstante, anualmente trata de mejorar y optimizar.	
Puntualidad	El Grupo presenta anualmente su Informe Anual para que los principales grupos de interés puedan conocer en mayor profundidad el desempeño e hitos logrados por la compañía en el año de reporte.	

El presente Informe Anual también sigue los tres preceptos que rigen la Norma AA1000 APS (2008):

- **Inclusividad:** Iberpapel cuenta con un proceso de participación de los grupos de interés que permite su involucración en el desarrollo de un enfoque responsable de la gestión de la sostenibilidad.
- **Relevancia:** Iberpapel tiene un proceso de determinación de la materialidad que supone un entendimiento de los temas materiales o relevantes para la compañía y sus grupos de interés.
- **Capacidad de respuesta:** Iberpapel responde con acciones y compromisos concretos a los temas materiales identificados por la compañía en su análisis de materialidad.

B. Relevancia y materialidad en el Informe Anual 2019

> [102-44; 102-46; 102-47; 102-53]

TEMAS RELEVANTES

El Informe Anual 2019 se ha elaborado siguiendo el principio de materialidad, reflejando los temas económicos, sociales y ambientales relevantes para la organización que tengan un impacto en las evaluaciones y decisiones de sus grupos de interés.

Para ello, hemos revisado nuestro análisis de materialidad, con el asesoramiento de una firma externa independiente experta en la materia, con el fin de identificar de forma precisa y actualizada los temas de mayor relevancia e interés en relación con la actividad de nuestro Grupo.

En este proceso de revisión se han llevado a cabo diversos procesos de consulta interna y externa, con nuestros principales grupos de interés, así como con otros organismos de impacto, como asociaciones sectoriales y medios de comunicación.

A lo largo de este proceso, hemos analizado los temas de mayor relevancia para los agentes externos e internos evaluados en materia de índole social, ambiental y de gobernanza (ASG). El proceso consistía en evaluar de forma numérica (en una escala del 1-100) la relevancia de cada asunto, basado en las menciones recibidas ha dicho tema por los distintos agentes analizados y el peso de las medidas tomadas y observadas (tanto externamente como internamente). Finalmente, queda reflejada una matriz de dos ejes en la que los asuntos con puntuaciones más elevadas son considerados como "más relevantes".

Adicionalmente a lo largo del Informe hemos revisado nuestra priorización de los asuntos identificados en función de su relevancia para los distintos grupos de interés, así como para el enfoque estratégico de nuestra compañía.

Dichos temas han quedado reflejados en el cuadro siguiente:



DIMENSIÓN ECONÓMICA

1. Desempeño económico
2. Estrategia empresarial
3. Transparencia informativa
4. I+D Sostenible (productos y servicios)
5. Riesgos y oportunidades de negocio
6. Innovación tecnológica (instalaciones y equipos)
7. Cumplimiento normativo
8. Calidad del servicio/producto
9. Códigos de conducta
10. Confianza y satisfacción de clientes
11. Digitalización y seguridad de la información
12. Estructura organizativa



DIMENSIÓN AMBIENTAL

13. Gestión forestal sostenible
14. Cambio climático, huella de carbono y otras emisiones atmosféricas
15. Sistemas de Gestión Medioambiental
16. Uso racional de los recursos naturales
17. Uso y conservación del agua
18. Transición energética (uso de renovables, cogeneración, combustibles limpios y ahorro energético)
19. Criterios de selección de proveedores
20. Sensibilización medioambiental
21. Biodiversidad
22. Economía circular, gestión de residuos y vertidos
23. Logística y transporte sostenible



DIMENSIÓN SOCIAL

24. Seguridad y Prevención de Riesgos Laborales
25. Diálogo activo y relaciones de colaboración con los GI
26. Formación y desarrollo profesional
27. Diversidad, inclusión, integración e igualdad de condiciones
28. Atracción y retención del talento
29. Desarrollo de comunidades locales (generación de empleo local directo, indirecto e inducido, creación de valor, etc.)
30. Conciliación y otros beneficios sociales
31. Condiciones laborales y derechos humanos

> [102-44; 102-46; 102-47]

- Dimensión económica y operativa
- Dimensión ambiental
- Dimensión social

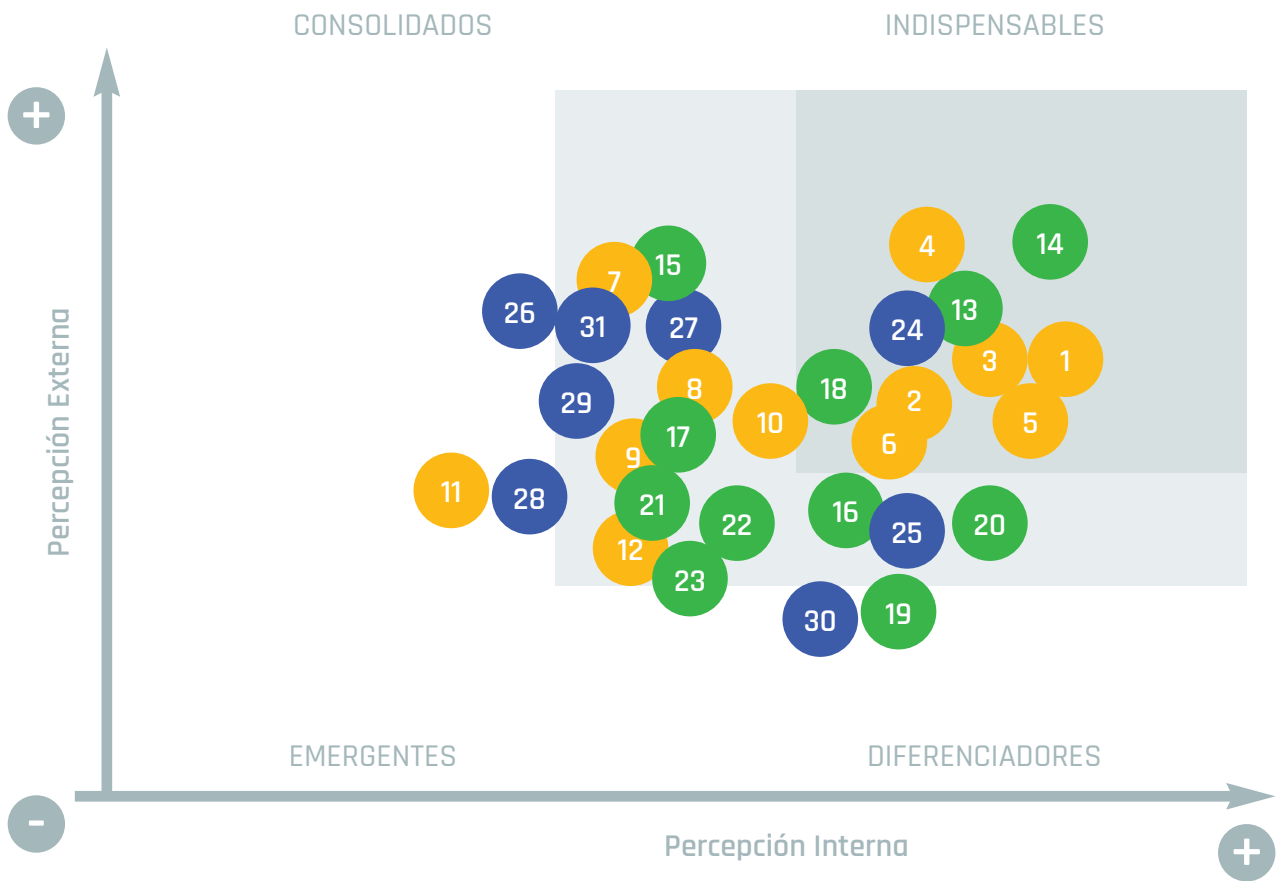

> [102-44; 102-46; 102-47]

A continuación se detallan los temas materiales identificados y su vinculación con los Estándares GRI asociados:

GRUPOS DE INTERÉS	ASPECTOS MATERIALES	TEMA GRI	CONTENIDO GRI
Cientes e Inversores	Transparencia informativa: compromiso de transparencia con los grupos de interés, tanto a corto como a largo plazo.	Contenidos generales: Participación de los grupos de interés	102-40; 102-41; 102-42; 102-43; 102-44
Inversores	Estrategia empresarial y estructura organizativa/ Riesgos y oportunidades de negocio: comunicación de la estrategia de la compañía y sus riesgos y oportunidades.	Contenidos generales: Estrategia	102-14; 102-15
Inversores	Desempeño económico: solvencia, solidez y buen desempeño económico.	Contenidos temáticos: Desempeño económico	103-1; 103-2; 103-3; 201-1; 201-4
Cientes, Inversores, Sociedad, Medio Ambiente	Innovación tecnológica e I+D sostenible: proyectos e iniciativas, mejora en las instalaciones, mejora de procesos productivos y búsqueda de nuevos productos.	Contenidos temáticos: Impactos económicos indirectos	103-1; 103-2; 103-3; 203-1
Organismos reguladores, Sociedad, Inversores	Cumplimiento normativo: mecanismos de supervisión y seguimiento continuo de la legislación y cumplimiento de las normas aplicables.	Contenidos temáticos: Cumplimiento ambiental y cumplimiento socioeconómico	103-1; 103-2; 103-3; 205-2; 205-3; 206-1; 307-1; 416-2; 417-2; 417-3; 418-1; 419-1
Emplead@s, Clientes, Proveedores	Códigos de Conducta: Código de Conducta y Canal de Denuncias.	Contenidos generales: Ética e integridad	102-16; 102-17
Cientes, Medio Ambiente, Sociedad	Gestión forestal sostenible, Sistemas de gestión ambiental, Uso racional de recursos naturales y Sensibilización medioambiental: sostenibilidad de las materias primas (p.e. gestión forestal sostenible, políticas de reforestación, Cadenas de Custodia).	Contenidos temáticos: Materiales	103-1; 103-2; 103-3; 301-1
Proveedores, Clientes	Criterios de selección de proveedores: aprovisionamiento de madera a partir de proveedores certificados, innovadores y diferenciales.	Contenidos temáticos: Evaluación ambiental de proveedores	103-1; 103-2; 103-3; 204-1; 103-1; 103-2; 103-3; 308-1; 103-1; 103-2; 103-3; 414-1
Medio Ambiente, Organismos reguladores, Clientes, Sociedad	Cambio climático y huella de carbono: reducción de emisiones de carbono, mecanismos de Desarrollo Limpio (MDL) derivados del protocolo de Kioto e implantación de Mejores Tecnologías Disponibles (MTD).	Contenidos temáticos: Emisiones	103-1; 103-2; 103-3; 305-1; 305-2; 305-7
Medio Ambiente, Organismos reguladores, Clientes, Sociedad	Transición energética / Cambio climático / Combustibles limpios: eficiencia energética y cambio climático, cogeneración y aprovechamiento energético de la biomasa.	Contenidos temáticos: Energía	103-1; 103-2; 103-3; 302-1; 302-3
Medio Ambiente, Clientes, Sociedad	Uso y conservación del agua: gestión del agua.	Contenidos temáticos: Agua	103-1; 103-2; 103-3; 303-1
Medio Ambiente, Clientes, Sociedad	Economía circular, gestión de residuos y vertidos: sistemas de tratamiento y eliminación de olores, gestión de vertidos y tratamiento y depuración de aguas.	Contenidos temáticos: Efluentes y residuos	103-1; 103-2; 103-3; 306-1; 306-2
Medio Ambiente, Sociedad	Biodiversidad y Gestión forestal sostenible: iniciativas para proteger la biodiversidad.	Contenidos temáticos: Biodiversidad	103-1; 103-2; 103-3; 304-1; 304-2; 304-3

> [102-44; 102-46; 102-47]

GRUPOS DE INTERÉS	ASPECTOS MATERIALES	TEMA GRI	CONTENIDO GRI
Cientes, Proveedores	Calidad del servicio/producto y Confianza y satisfacción de clientes: certificación de productos.	Contenidos temáticos: Marketing y etiquetado	103-1; 103-2; 103-3; 417-1; 417-2; 417-3
Cientes, Emplead@s	Seguridad y Prevención de Riesgos Laborales (PRL): seguridad y PRL en los procesos de fabricación, almacenamiento, etc.	Contenidos temáticos: Salud y seguridad en el Trabajo Salud y Seguridad de los Clientes	103-1; 103-2; 103-3; 403-1; 403-2; 403-3; 403-4 103-1; 103-2; 103-3; 416-1
Sociedad	Desarrollo de comunidades locales: desarrollo local y sustento del tejido empresarial.	Contenidos temáticos: Comunidades locales	103-1; 103-2; 103-3; 203-2 103-1; 103-2; 103-3; 413-1
Cientes, Inversores, Proveedores, Sociedad, Medio Ambiente, Organismos reguladores	Diálogo activo y relaciones de colaboración con los grupos de interés: diálogo continuo con grupos de interés tanto internos como externos.	Contenidos temáticos: Participación de los grupos de interés	102-40; 102-41; 102-42; 102-43; 102-44
Emplead@s	Atracción y retención del talento, Formación y desarrollo profesional y Conciliación y otros beneficios sociales: plantilla	Contenidos temáticos: Empleo	103-1; 103-2; 103-3; 401-1; 401-2; 103-1; 103-2; 103-3; 404-1; 404-2
Emplead@s, Sociedad	Diversidad, inclusión, integración e igualdad de condiciones: igualdad de oportunidades para emplead@s y no discriminación.	Contenidos temáticos: No discriminación Contenidos temáticos: Diversidad e igualdad de oportunidades	103-1; 103-2; 103-3; 406-1 103-1; 103-2; 103-3; 405-1; 405-2
Emplead@s, Sociedad	Condiciones laborales y derechos humanos: convenio colectivo.	Contenidos temáticos: Libertad de asociación y negociación colectiva	103-1; 103-2; 103-3; 407-1

CAMBIOS SIGNIFICATIVOS RESPECTO AL EJERCICIO ANTERIOR

Durante el período actual de reporte no se han producido cambios significativos en cuanto al tamaño, estructura y propiedad, ni en cuanto al alcance, la cobertura y los métodos de valoración aplicados en el presente informe.

En el caso de producirse cambios significativos en alguno de los temas mencionados anteriormente o en el supuesto de tener que incluir información relativa a negocios conjuntos (joint ventures), filiales, instalaciones arrendadas, actividades subcontratadas y otras entidades que puedan afectar a la comparabilidad entre períodos de reporte, se indicarán en el apartado correspondiente.

C. Datos de contacto

> [102-53]

Para cualquier consulta en relación con el Informe Anual del Grupo Iberpapel, puede ponerse en contacto con:

Departamento de Relaciones con Inversores:

+34 91 564 07 20

atencion.al.accionista@iberpapel.es

> [102-55]

Anexo III: Índice de contenidos GRI



Estándar GRI	Contenidos básico generales	Referencia o respuesta directa	Alcance	Descripción	Vinculación a los ODS
CONTENIDOS GENERALES (GRI 102: CONTENIDOS GENERALES 2016)					
GRI 101: FUNDAMENTOS 2016					
GRI 102: CONTENIDOS GENERALES 2016					
Perfil de la organización					
	102-1	Iberpapel Gestión S.A.	Grupo	Nombre de la organización	
	102-2	3.5 El negocio del Grupo Iberpapel (p. 22)	Grupo	Actividades, marcas, productos y servicios	
	102-3	Av. Sancho El Sabio, 2 - 1º 20010 San Sebastián. (España)	Grupo	Localización de la sede	
	102-4	3.5 El negocio del Grupo Iberpapel (p. 22)	Grupo	Localización de las operaciones	
	102-5	Anexo IV (p. 167)	Grupo	Naturaleza de la propiedad y forma jurídica	
	102-6	3.5 El negocio del Grupo Iberpapel (p. 22)	Grupo	Mercados servidos	
	102-7	Cuadro de mando de las principales magnitudes de Iberpapel (p. 07)	Grupo	Dimensión de la organización	
	102-8	4.3 Responsabilidad con nuestras personas: La gestión de nuestras personas (p. 51-53)	Grupo	Información sobre emplead@s y otros trabajador@s	ODS 8
	102-9	4.5 Responsabilidad con nuestros proveedores (p. 69)	Grupo	Cadena de suministro	
	102-10	Cambios significativos. Anexo II (p. 155)	Grupo	Cambios significativos en la organización y su cadena de suministro	
	102-11	El Grupo Iberpapel aplica el principio de precaución en todas sus actividades trabajando de forma continua para minimizar el impacto sobre el medio ambiente	Grupo	Información sobre cómo aborda la compañía el principio de precaución	
	102-12	4.6 Responsabilidad con nuestro entorno: Participación en foros y asociaciones (p. 77)	Grupo	Iniciativas externas	ODS 17
	102-13	4.6 Responsabilidad con nuestro entorno: Participación en foros y asociaciones (p. 77)	Grupo	Relación de las asociaciones de las que la organización es miembro	ODS 17

Para el Materiality Disclosures Services, GRI Services ha revisado que el índice de contenidos de GRI sea claro, y que las referencias para los Contenidos 102-40 a 102-49 correspondan con las secciones indicadas del reporte.

Estándar GRI	Contenidos básico generales	Referencia o respuesta directa	Alcance	Descripción	Vinculación a los ODS
Estrategia					
	102-14	Carta del Presidente (p. 02-03)	Grupo	Declaración del presidente	
	102-15	6.7 Gestión integral de riesgos (p. 128-132)	Grupo	Principales impactos, riesgos y oportunidades	
Ética e Integridad					
	102-16	6.6 Marco ético y cumplimiento normativo (p. 125-127)	Grupo	Valores, principios, estándares y normas de comportamiento	ODS 16
	102-17	6.6 Marco ético y cumplimiento normativo (p. 125-127)	Grupo	Mecanismos de consulta sobre ética	ODS 16
Gobernanza					
	102-18	6.5 El Sistema de Gobierno Corporativo del Grupo Iberpapel (p. 115)	Grupo	Estructura de gobierno	
	102-19	3.3 Nuestra visión estratégica y perspectivas 6.5 El Sistema de Gobierno Corporativo del Grupo Iberpapel (p. 23, 117-122)	Grupo	Delegación de autoridad	
	102-20	3.3 Nuestra visión estratégica y perspectivas (p. 23)	Grupo	Responsabilidad a nivel ejecutivo de temas económicos, ambientales y sociales	
	102-22	6.5 El Sistema de Gobierno Corporativo del Grupo Iberpapel (p. 118-120, 122)	Grupo	Composición del órgano superior de gobierno y sus comités	ODS 5
	102-23	6.5 El Sistema de Gobierno Corporativo del Grupo Iberpapel (p. 118)	Grupo	Información sobre si la persona que preside el órgano superior ocupa también un puesto ejecutivo	
	102-24	6.5 El Sistema de Gobierno Corporativo del Grupo Iberpapel (p. 119-120)	Grupo	Nominación y selección del máximo órgano de gobierno	ODS 5
	102-25	6.4 Principios para un Gobierno socialmente responsable 6.6 Marco ético y cumplimiento normativo (p. 114-115, 126)	Grupo	Conflictos de intereses	ODS 16
	102-26	3.3 Nuestra visión estratégica y perspectivas 6.5 El Sistema de Gobierno Corporativo del Grupo Iberpapel Informe anual de gobierno corporativo (p. 19-23, 117-119)	Grupo	Función del máximo órgano de gobierno en la selección de objetivos, valores y estrategia	
	102-27	Informe anual de gobierno corporativo (p. 42) http://www.iberpapel.es/archivos/accionista_e_inversores/gobierno_corporativo/Informe-Anual-2019.pdf	Grupo	Conocimientos colectivos del máximo órgano de gobierno	
	102-28	6.5 El Sistema de Gobierno Corporativo del Grupo Iberpapel (p. 119-120)	Grupo	Evaluación del desempeño del máximo órgano de gobierno	

Estándar GRI	Contenidos básico generales	Referencia o respuesta directa	Alcance	Descripción	Vinculación a los ODS
Gobernanza					
	102-29	6.7 Gestión integral de riesgos (p.128-132)	Grupo	Identificación y gestión de impactos económicos, ambientales y sociales	ODS 16
	102-30	6.7 Gestión integral de riesgos (p.128-132)	Grupo	Eficacia de los procesos de gestión del riesgo	
	102-31	6.7 Gestión integral de riesgos (p.128-132)	Grupo	Evaluación de temas económicos, ambientales y sociales	
	102-32	3.3 Nuestra visión estratégica y perspectivas 6.5 El Sistema de Gobierno Corporativo del Grupo Iberpapel (p. 23,122)	Grupo	Función del máximo órgano de gobierno en la elaboración de informes de sostenibilidad	
	102-35	6.4 Principios para un Gobierno socialmente responsable (p. 123-124)	Grupo	Políticas de remuneración	
	102-36	6.5 El Sistema de Gobierno Corporativo del Grupo Iberpapel (p. 123-124)	Grupo	Proceso para determinar la remuneración	
Participación de los grupos de interés					
	102-40	4.2. Compromiso de diálogo con los grupos de interés (p. 46)	Grupo	Lista de grupos de interés	
	102-41	4.3 Responsabilidad con nuestras personas: La gestión de nuestras personas. (p. 54)	Grupo	Acuerdos de negociación colectiva	ODS 8
	102-42	Grupos de interés. Anexo II (p. 150)	Grupo	Identificación y selección de grupos de interés	
	102-43	4.2. Compromiso de diálogo con los grupos de interés (p. 46-48)	Grupo	Enfoques para la participación de los grupos de interés	ODS 16
	102-44	Cuadro de diálogo con sus principales grupos de interés. Anexo II. B (p. 46-48, 154-155)	Grupo	Aspectos clave y preocupaciones surgidos	
Prácticas para la elaboración de informes					
	102-45	Cuentas Anuales Consolidadas 2019. Anexo I. Sociedades dependientes incluidas en el perímetro de consolidación http://www.cnmv.es/AUDITA/2019/18327.pdf	Grupo	Entidades que figuran en los estados financieros consolidados	
	102-46	Anexo II. B (p. 152-155)	Grupo	Definición del contenido y cobertura de cada aspecto	
	102-47	Anexo II. B (p. 152-155)	Grupo	Lista de asuntos materiales	
	102-48	En este ejercicio no ha habido ninguna reexpresión de la información de memorias anteriores	Grupo	Reformulación de la información	
	102-49	No se han producido cambios en el alcance o la cobertura de ningún contenido con respecto a ejercicios anteriores	Grupo	Cambios en el reporte	
	102-50	El presente Informe Anual hace referencia a las actividades de Grupo Iberpapel del año 2019	Grupo	Período de reporte	

Estándar GRI	Contenidos básico generales	Referencia o respuesta directa	Alcance	Descripción	Vinculación a los ODS
Participación de los grupos de interés					
	102-51	Anexo II (p. 150)	Grupo	Fecha del reporte más reciente	
	102-52	Anexo II (p. 150)	Grupo	Ciclo de reporte	
	102-53	Datos de contacto. Anexo II (p. 155)	Grupo	Punto de contacto para preguntas y dudas sobre el reporte	
	102-54	Este informe se ha elaborado de conformidad con la opción Esencial de los Estándares GRI	Grupo	Opción de conformidad con el GRI Standards	
	102-55	Anexo III p. 156-166)	Grupo	Índice de contenido de GRI	
	102-56	Este Informe Anual no se ha sometido a verificación por un externo independiente	Grupo	Verificación externa	

Estándar GRI	Contenidos básico específicos	Referencia o respuesta directa	Alcance	Descripción	Vinculación a los ODS
Desempeño económico					
GRI 103: Enfoque de Gestión 2016	103-1	Anexo II. B (p. 154-155)	Grupo	Explicación de asunto material y sus limitaciones	
	103-2	7.3 Resultados de gestión (p. 142)	Grupo	Enfoque de gestión y componentes	
	103-3	7.3 Resultados de gestión (p. 142)	Grupo	Evaluación del enfoque de gestión	
GRI 201: Desempeño Económico 2016	201-1	7.3 Resultados de gestión (p. 142)	Grupo	Valor económico directo generado y distribuido	
	201-4	Cuentas Anuales Consolidadas 2019 del Grupo Iberpapel. Notas a los estados financieros: Nota 18. Recursos ajenos (Subvenciones Oficiales) http://www.cnmv.es/AUDITA/2019/18327.pdf	Grupo	Asistencia financiera recibida del gobierno	

Impactos económicos indirectos					
GRI 103: Enfoque de Gestión 2016	103-1	Anexo II. B (p. 154-155)	Grupo	Explicación de asunto material y sus limitaciones	
	103-2	4.6 Responsabilidad con nuestro entorno: Contribución socioeconómica al desarrollo local (p. 75)	Grupo	Enfoque de gestión y componentes	
	103-3	4.6 Responsabilidad con nuestro entorno: Contribución socioeconómica al desarrollo local (p. 75)	Grupo	Evaluación del enfoque de gestión	
GRI 203: Impactos Económicos Indirectos 2016	203-1	3.4 Inversión e innovación en el Grupo Iberpapel (p. 24)	Grupo	Inversiones en infraestructuras y servicios apoyados	ODS 9
	203-2	4.6 Responsabilidad con nuestro entorno: Contribución socioeconómica al desarrollo local (p. 75)	Grupo	Impactos económicos indirectos significativos	ODS 11

Prácticas de adquisición					
GRI 103: Enfoque de Gestión 2016	103-1	Anexo II. B (p. 154-155)	Grupo	Explicación de asunto material y sus limitaciones	
	103-2	4.5 Responsabilidad con nuestros proveedores: Responsabilidad con nuestros proveedores (p. 70)	Grupo	Enfoque de gestión y componentes	
	103-3	4.5 Responsabilidad con nuestros proveedores: Responsabilidad con nuestros proveedores (p. 70)	Grupo	Evaluación del enfoque de gestión	

Estándar GRI	Contenidos básico específicos	Referencia o respuesta directa	Alcance	Descripción	Vinculación a los ODS
Prácticas de adquisición					
GRI 204: Prácticas de Adquisición 2016	204-1	4.5 Responsabilidad con nuestros proveedores: Principales impactos en la comunidad a través de nuestra cadena de suministro (p. 73)	Grupo	Proporción de gasto en proveedores locales	
Anticorrupción					
GRI 103: Enfoque de Gestión 2016	103-1	Anexo II. B (p. 154-155)	Grupo	Explicación de asunto material y sus limitaciones	
	103-2	6.6 Marco ético y cumplimiento normativo (p. 125-127)	Grupo	Enfoque de gestión y componentes	
	103-3	6.6 Marco ético y cumplimiento normativo (p. 125-127)	Grupo	Evaluación del enfoque de gestión	
GRI 205: Anticorrupción 2016	205-2	6.4 Principios para un Gobierno socialmente responsable 6.6 Marco ético y cumplimiento normativo (p. 114-115, 125-127)	Grupo	Comunicación y formación sobre políticas y procedimientos anticorrupción	
	205-3	No se ha detectado ningún caso de corrupción	Grupo	Casos de corrupción confirmados y medidas tomadas	
Competencia desleal					
GRI 103: Enfoque de Gestión 2016	103-1	Anexo II. B (p. 154-155)	Grupo	Explicación de asunto material y sus limitaciones	
	103-2	6.6 Marco ético y cumplimiento normativo (p. 125-127)	Grupo	Enfoque de gestión y componentes	
	103-3	6.6 Marco ético y cumplimiento normativo (p. 125-127)	Grupo	Evaluación del enfoque de gestión	
GRI 206: Competencia Desleal 2016	206-1	Grupo Iberpapel no ha recibido ninguna demanda por competencia desleal	Grupo	Acciones jurídicas relacionadas con la competencia desleal y las prácticas monopólicas y contra la libre competencia	
Materiales					
GRI 103: Enfoque de Gestión 2016	103-1	Anexo II. B (p. 154-155)	Grupo	Explicación de asunto material y sus limitaciones	
	103-2	5.2 Responsabilidad con el Medio Ambiente: Consumos de materias primas y productos auxiliares (p. 88-89)	Grupo	Enfoque de gestión y componentes	
	103-3	5.2 Responsabilidad con el Medio Ambiente: Consumos de materias primas y productos auxiliares (p. 88-89)	Grupo	Evaluación del enfoque de gestión	ODS 12
GRI 301: Materiales 2016	301-1	5.2 Responsabilidad con el Medio Ambiente: Consumos de materias primas y productos auxiliares (p. 89)	Grupo	Materiales utilizados por peso o volumen	
Energía					
GRI 103: Enfoque de Gestión 2016	103-1	Anexo II. B (p. 154-155)	Grupo	Explicación de asunto material y sus limitaciones	
	103-2	5.2 Responsabilidad con el Medio Ambiente: Energía y cambio climático (p. 93-96, 102)	Grupo	Enfoque de gestión y componentes	
	103-3	5.2 Responsabilidad con el Medio Ambiente: Energía y cambio climático (p. 93-96, 102)	Grupo	Evaluación del enfoque de gestión	

Estándar GRI	Contenidos básico específicos	Referencia o respuesta directa	Alcance	Descripción	Vinculación a los ODS
Energía					
GRI 302: Energía 2016	302-1	5.2 Responsabilidad con el Medio Ambiente: Energía y cambio climático (p. 96)	PGZ	Consumo energético dentro de la organización	ODS 7
	302-3	5.2 Responsabilidad con el Medio Ambiente: Energía y cambio climático (p. 83)	PGZ	Intensidad energética	ODS 7
Agua					
GRI 103: Enfoque de Gestión 2016	103-1	Anexo II. B (p. 154-155)	Grupo	Explicación de asunto material y sus limitaciones	
	103-2	5.2 Responsabilidad con el Medio Ambiente: Efluentes líquidos y utilización de agua (p. 104-105)	Grupo	Enfoque de gestión y componentes	
	103-3	5.2 Responsabilidad con el Medio Ambiente: Efluentes líquidos y utilización de agua (p. 104-105)	Grupo	Evaluación del enfoque de gestión	
GRI 303: Agua 2016	303-1	5.2 Responsabilidad con el Medio Ambiente: Efluentes líquidos y utilización de agua (p. 104)	PGZ	Extracción de agua por fuente	ODS 6
Biodiversidad					
GRI 103: Enfoque de Gestión 2016	103-1	Anexo II. B (p. 154-155)	Grupo	Explicación de asunto material y sus limitaciones	
	103-2	5.2 Responsabilidad con el Medio Ambiente: Protección de la biodiversidad (p. 105-106)	Grupo	Enfoque de gestión y componentes	
	103-3	5.2 Responsabilidad con el Medio Ambiente: Protección de la biodiversidad (p. 105-106)	Grupo	Evaluación del enfoque de gestión	
GRI 304: Biodiversidad 2016	304-1	5.2 Responsabilidad con el Medio Ambiente: Protección de la biodiversidad (p. 105)	Grupo	Centros de operaciones en propiedad, arrendados o gestionados ubicados dentro de o junto a áreas protegidas o zonas de gran valor para la biodiversidad fuera de áreas protegidas	ODS 15
	304-2	5.2 Responsabilidad con el Medio Ambiente: Protección de la biodiversidad (p. 105-106)	Grupo	Impactos significativos de las actividades, los productos y los servicios en la biodiversidad	ODS 15
	304-3	5.2 Responsabilidad con el Medio Ambiente: Protección de la biodiversidad (p. 105-106)	Grupo	Hábitats protegidos o restaurados	ODS 15
Emisiones					
GRI 103: Enfoque de Gestión 2016	103-1	Anexo II. B (p. 154-155)	Grupo	Explicación de asunto material y sus limitaciones	
	103-2	5.2 Responsabilidad con el Medio Ambiente: Energía y cambio climático (p. 93-94, 97-101)	Grupo	Enfoque de gestión y componentes	
	103-3	5.2 Responsabilidad con el Medio Ambiente: Energía y cambio climático (p. 93-94, 97-101)	Grupo	Evaluación del enfoque de gestión	
GRI 305: Emisiones 2016	305-1	5.2 Responsabilidad con el Medio Ambiente: Energía y cambio climático (p. 97)	PGZ	Emisiones directas de GEI (alcance 1)	ODS 13
	305-2	5.2 Responsabilidad con el Medio Ambiente: Energía y cambio climático (p. 97)	PGZ	Emisiones indirectas de GEI al generar energía (alcance 2)	ODS 13
	305-7	5.2 Responsabilidad con el Medio Ambiente: Energía y cambio climático (p. 100-101)	PGZ	Óxidos de nitrógeno (NOX), óxidos de azufre (SOX) y otras emisiones significativas al aire	ODS 13

Estándar GRI	Contenidos básico específicos	Referencia o respuesta directa	Alcance	Descripción	Vinculación a los ODS
Efluentes y residuos					
GRI 103: Enfoque de Gestión 2016	103-1	Anexo II. B (p. 154-155)	Grupo	Explicación de asunto material y sus limitaciones	
	103-2	5.2 Responsabilidad con el Medio Ambiente: Gestión de residuos y economía circular (p. 103-104)	Grupo	Enfoque de gestión y componentes	
	103-3	5.2 Responsabilidad con el Medio Ambiente: Gestión de residuos y economía circular (p. 103-104)	Grupo	Evaluación del enfoque de gestión	
GRI 306: Efluentes y residuos 2016	306-1	5.2 Responsabilidad con el Medio Ambiente: Efluentes líquidos y utilización de agua (p. 105)	PGZ	Vertido de aguas en función de su calidad y destino	ODS 6
	306-2	5.2 Responsabilidad con el Medio Ambiente: Gestión de residuos y economía circular (p. 104)	PGZ	Residuos por tipo y método de eliminación	ODS 12
Cumplimiento ambiental					
GRI 103: Enfoque de Gestión 2016	103-1	Anexo II. B (p. 154-155)	Grupo	Explicación de asunto material y sus limitaciones	
	103-2	5.1. Responsabilidad con el Medio Ambiente (p. 81-82)	Grupo	Enfoque de gestión y componentes	
	103-3	5.1. Responsabilidad con el Medio Ambiente (p. 81-82)	Grupo	Evaluación del enfoque de gestión	
GRI 307: Cumplimiento Ambiental 2016	307-1*	Grupo Iberpapel no ha recibido ninguna multa o sanción	Grupo	Incumplimiento de la legislación y normativa ambiental	ODS 16
Evaluación ambiental de proveedores					
GRI 103: Enfoque de Gestión 2016	103-1	Anexo II. B (p. 154-155)	Grupo	Explicación de asunto material y sus limitaciones	
	103-2	4.5 Responsabilidad con nuestros proveedores: Resumen del proceso de evaluación y control de proveedores de materias primas (p. 72)	Grupo	Enfoque de gestión y componentes	
	103-3	4.5 Responsabilidad con nuestros proveedores: Resumen del proceso de evaluación y control de proveedores de materias primas (p. 72)	Grupo	Evaluación del enfoque de gestión	
GRI 308: Evaluación Ambiental de Proveedores 2016	308-1	4.5 Responsabilidad con nuestros proveedores: Resumen del proceso de evaluación y control de proveedores de materias primas (p. 72)	Grupo	Nuevos proveedores que han pasado filtros de evaluación y selección de acuerdo con los criterios ambientales	
Empleo					
GRI 103: Enfoque de Gestión 2016	103-1	Anexo II. B (p. 154-155)	Grupo	Explicación de asunto material y sus limitaciones	
	103-2	4.3 Responsabilidad con nuestras personas: Atracción y retención del talento (p. 58-60)	Grupo	Enfoque de gestión y componentes	
	103-3	4.3 Responsabilidad con nuestras personas: Atracción y retención del talento (p. 58-60)	Grupo	Evaluación del enfoque de gestión	

Estándar GRI	Contenidos básico específicos	Referencia o respuesta directa	Alcance	Descripción	Vinculación a los ODS
Empleo					
GRI 401: Empleo 2016	401-1	4.3 Responsabilidad con nuestras personas: Atracción y retención del talento (p. 60)	Grupo	Nuevas contrataciones de emplead@s y rotación de personal	ODS 8
	401-2	4.3 Responsabilidad con nuestras personas: Atracción y retención del talento (p. 59)	Grupo	Beneficios para los emplead@s a tiempo completo que no se dan a los emplead@s a tiempo parcial o temporal	ODS 8
Salud y seguridad en el trabajo					
GRI 103: Enfoque de Gestión 2016	103-1	Anexo II. B (p. 154-155)	Grupo	Explicación de asunto material y sus limitaciones	
	103-2	4.3 Responsabilidad con nuestras personas: Seguridad, Salud y Prevención de Riesgos Laborales (p. 54-57)	Grupo	Enfoque de gestión y componentes	
	103-3	4.3 Responsabilidad con nuestras personas: Seguridad, Salud y Prevención de Riesgos Laborales (p. 54-57)	Grupo	Evaluación del enfoque de gestión	
GRI 403: Salud y Seguridad en el trabajo 2016	403-1	4.3 Responsabilidad con nuestras personas: Seguridad, Salud y Prevención de Riesgos Laborales (p. 55)	Grupo	Representación de los trabajador@s en comités formales trabajad@r-em-presa de salud y seguridad	ODS 3, ODS 8
	403-2	4.3 Responsabilidad con nuestras personas: Seguridad, Salud y Prevención de Riesgos Laborales (p. 56-57)	PGZ	Tipos de accidentes y tasas de frecuencia de accidentes, enfermedades profesionales, días perdidos, absentismo y número de muertes por accidente laboral o enfermedad profesional	ODS 3, ODS 8
	403-3	4.3 Responsabilidad con nuestras personas: Seguridad, Salud y Prevención de Riesgos Laborales (p. 56)	Grupo	Trabajador@s con alta incidencia o alto riesgo de enfermedades relacionadas con su actividad	ODS 3, ODS 8
	403-4	4.3 Responsabilidad con nuestras personas: Seguridad, Salud y Prevención de Riesgos Laborales (p. 55)	Grupo	Temas de salud y seguridad tratados en acuerdos formales con sindicatos	ODS 3, ODS 8
Formación y enseñanza					
GRI 103: Enfoque de Gestión 2016	103-1	Anexo II. B (p. 154-155)	Grupo	Explicación de asunto material y sus limitaciones	
	103-2	4.3 Responsabilidad con nuestras personas: Atracción y retención del talento (p. 58-60)	Grupo	Enfoque de gestión y componentes	
	103-3	4.3 Responsabilidad con nuestras personas: Atracción y retención del talento (p. 58-60)	Grupo	Evaluación del enfoque de gestión	
GRI 404: Formación y Enseñanza 2016	404-1	4.3 Responsabilidad con nuestras personas: Atracción y retención del talento (p. 58)	PGZ	Media de horas de formación al año por emplead@	ODS 4
	404-2	4.3 Responsabilidad con nuestras personas: Atracción y retención del talento (p. 58)	Grupo	Programas para mejorar las aptitudes de los emplead@s y programas de ayuda a la transición	ODS 4

Estándar GRI	Contenidos básico específicos	Referencia o respuesta directa	Alcance	Descripción	Vinculación a los ODS
Diversidad e igualdad de oportunidades					
GRI 103: Enfoque de Gestión 2016	103-1	Anexo II. B (p. 154-155)	Grupo	Explicación de asunto material y sus limitaciones	
	103-2	4.3 Responsabilidad con nuestras personas: Compromiso con la diversidad, inclusión, integración e igualdad de oportunidades (p. 61-62)	Grupo	Enfoque de gestión y componentes	
	103-3	4.3 Responsabilidad con nuestras personas: Compromiso con la diversidad, inclusión, integración e igualdad de oportunidades (p. 61-62)	Grupo	Evaluación del enfoque de gestión	
GRI 405: Diversidad e Igualdad de Oportunidades 2016	405-1	4.3 Responsabilidad con nuestras personas: La gestión de nuestras personas (p. 51, 62)	Grupo	Diversidad en órganos de gobierno y emplead@	ODS 5, ODS 10
No discriminación					
GRI 103: Enfoque de Gestión 2016	103-1	Anexo II. B (p. 154-155)	Grupo	Explicación de asunto material y sus limitaciones	
	103-2	4.3 Responsabilidad con nuestras personas: Compromiso con la diversidad, inclusión, integración e igualdad de oportunidades (p. 61-62)	Grupo	Enfoque de gestión y componentes	
	103-3	4.3 Responsabilidad con nuestras personas: Compromiso con la diversidad, inclusión, integración e igualdad de oportunidades (p. 61-62)	Grupo	Evaluación del enfoque de gestión	
GRI 406: No discriminación 2016	406-1	En el ejercicio 2019 no se han producido casos de discriminación en el Grupo Iberpapel	Grupo	Casos de discriminación y acciones correctivas emprendidas	ODS 5, ODS 10
Libertad de asociación y negociación colectiva					
GRI 103: Enfoque de Gestión 2016	103-1	Anexo II. B (p. 154-155)	Grupo	Explicación de asunto material y sus limitaciones	
	103-2	4.3 Responsabilidad con nuestras personas: La gestión de nuestras personas (p. 50-51)	Grupo	Enfoque de gestión y componentes	
	103-3	4.3 Responsabilidad con nuestras personas: La gestión de nuestras personas (p. 50-51)	Grupo	Evaluación del enfoque de gestión	
GRI 407: Libertad de Asociación y Negociación Colectiva 2016	407-1	4.3 Responsabilidad con nuestras personas: La gestión de nuestras personas (p. 51)	Grupo	Operaciones y proveedores cuyo derecho a la libertad de asociación y negociación colectiva podría estar en riesgo	ODS 8
Comunidades locales					
GRI 103: Enfoque de Gestión 2016	103-1	Anexo II. B (p. 154-155)	Grupo	Explicación de asunto material y sus limitaciones	
	103-2	4.6 Responsabilidad con nuestro entorno: Iniciativas de acción social (p. 76)	Grupo	Enfoque de gestión y componentes	
	103-3	4.6 Responsabilidad con nuestro entorno: Iniciativas de acción social (p. 76)	Grupo	Evaluación del enfoque de gestión	
GRI 413: Comunidades Locales 2016	413-1	4.6 Responsabilidad con nuestro entorno: Iniciativas de acción social (p. 76)	Grupo	Operaciones con participación de la comunidad local, evaluaciones del impacto y programas de desarrollo	ODS 1

Estándar GRI	Contenidos básico específicos	Referencia o respuesta directa	Alcance	Descripción	Vinculación a los ODS
Evaluación social de los proveedores					
GRI 103: Enfoque de Gestión 2016	103-1	Anexo II. B (p. 154-155)	Grupo	Explicación de asunto material y sus limitaciones	
	103-2	4.5 Responsabilidad con nuestros proveedores: Resumen del proceso de evaluación y control de proveedores de materias primas (p. 72)	Grupo	Enfoque de gestión y componentes	
	103-3	4.5 Responsabilidad con nuestros proveedores: Resumen del proceso de evaluación y control de proveedores de materias primas (p. 72)	Grupo	Evaluación del enfoque de gestión	
GRI 414: Evaluación social de los proveedores 2016	414-1	4.5 Responsabilidad con nuestros proveedores: Resumen del proceso de evaluación y control de proveedores de materias primas (p. 72)	Grupo	Nuevos proveedores que han pasado filtros de selección de acuerdo con los criterios sociales	
Salud y seguridad de los clientes					
GRI 103: Enfoque de Gestión 2016	103-1	Anexo II. B (p. 154-155)	Grupo	Explicación de asunto material y sus limitaciones	
	103-2	4.4 Responsabilidad con nuestros clientes: Satisfacción y confianza de los clientes (p. 64-65)	Grupo	Enfoque de gestión y componentes	
	103-3	4.4 Responsabilidad con nuestros clientes: Satisfacción y confianza de los clientes (p. 64-65)	Grupo	Evaluación del enfoque de gestión	
GRI 416: Salud y Seguridad de los Clientes 2016	416-1	4.4 Responsabilidad con nuestros clientes: Satisfacción y confianza de los clientes (p. 64-65)	Grupo	Evaluación de los impactos en la salud y seguridad de las categorías de productos o servicios	ODS 3
	416-2	No se ha detectado ningún incidente derivado del incumplimiento de la normativa de seguridad y salud	Grupo	Casos de incumplimiento relativos a los impactos en la salud y seguridad de las categorías de productos y servicios	ODS 3
Marketing y etiquetado					
GRI 103: Enfoque de Gestión 2016	103-1	Anexo II. B (p. 154-155)	Grupo	Explicación de asunto material y sus limitaciones	
	103-2	4.4 Responsabilidad con nuestros clientes: Responsabilidad con nuestros clientes (p. 66-67)	Grupo	Enfoque de gestión y componentes	
	103-3	4.4 Responsabilidad con nuestros clientes: Responsabilidad con nuestros clientes (p. 66-67)	Grupo	Evaluación del enfoque de gestión	
GRI 417: Marketing y Etiquetado 2016	417-1	4.4 Responsabilidad con nuestros clientes: Canales y comunicación con los clientes (p. 67)	Grupo	Requerimientos para la información y el etiquetado de productos y servicios	ODS 12
	417-2	No se ha producido ningún incumplimiento de la regulación ni de los códigos voluntarios relacionados con el etiquetado de los productos y servicios.	Grupo	Casos de incumplimiento relacionados con la información y el etiquetado de productos y servicios	ODS 16
	417-3	No se ha producido ningún incumplimiento relacionado con comunicaciones de marketing	Grupo	Casos de incumplimiento relacionados con comunicaciones de marketing	Grupo

Estándar GRI	Contenidos básico específicos	Referencia o respuesta directa	Alcance	Descripción	Vinculación a los ODS
Privacidad del cliente					
GRI 103: Enfoque de Gestión 2016	103-1	Anexo II. B (p. 154-155)	Grupo	Explicación de asunto material y sus limitaciones	
	103-2	6.6 Marco ético y cumplimiento normativo (p. 125-127)	Grupo	Enfoque de gestión y componentes	
	103-3	6.6 Marco ético y cumplimiento normativo (p. 125-127)	Grupo	Evaluación del enfoque de gestión	
GRI 418: Privacidad del Cliente 2016	418-1	Grupo Iberpapel no ha recibido ninguna reclamación por violación de la privacidad o fuga de datos de los clientes	Grupo	Reclamaciones fundamentadas relativas a violaciones de la privacidad del cliente y pérdida de datos del cliente	Grupo
Cumplimiento socioeconómico					
GRI 103: Enfoque de Gestión 2016	103-1	Anexo II. B Anexo II. B (p. 154-155)	Grupo	Explicación de asunto material y sus limitaciones	
	103-2	6.6 Marco ético y cumplimiento normativo (p. 125-127)	Grupo	Enfoque de gestión y componentes	
	103-3	6.6 Marco ético y cumplimiento normativo (p. 125-127)	Grupo	Evaluación del enfoque de gestión	Grupo
GRI 419: Cumplimiento Socioeconómico 2016	419-1*	Grupo Iberpapel no ha recibido ninguna multa o sanción	Grupo	Incumplimiento de las leyes y normativas en los ámbitos social y económico	

* Multas o sanciones firmes (en término contencioso) significativas (superiores a 50.000 €) derivadas de sanciones e incumplimientos (excluyendo administrativos y fiscales) sobre los que no exista posibilidad de recurso alguna y que sea imputable directamente a conductas o actos realizados por sociedades o emplead@s de Grupo Iberpapel con anterioridad al 31 de diciembre de 2019.

Anexo IV: Datos de contacto de las Divisiones de Iberpapel

> [102-5]

DIVISIÓN FORESTAL

IBEREUCALIPTOS, S.A.U.

Replantación y aprovechamiento forestal

C/ Real, 14

21700 La Palma del Condado

Huelva, ESPAÑA

Tel.: 959 40 22 85 | Fax: 959 40 26 33

IBERPAPEL ARGENTINA, S.A.

Replantación y aprovechamiento forestal

C/ General Urquiza, 137

3280 Colón - Entre Ríos. ARGENTINA

Tel.: 0054 344 742 1751 | Fax: 0054 344 742 1127

FORESTAL SANTA MARÍA, S.A.

Replantación y aprovechamiento forestal

C/ General Urquiza, 137

3280 Colón - Entre Ríos. ARGENTINA

Tel.: 0054 344 742 1751 | Fax: 0054 344 742 1127

FORESTAL LOMA ALTA, S.A.

Replantación y aprovechamiento forestal

C/ General Urquiza, 137

3280 Colón - Entre Ríos. ARGENTINA

Tel.: 0054 344 742 1751 | Fax: 0054 344 742 1127

FORESTAL LOS GURISES ENTRERRIANOS, S. A.

Replantación y aprovechamiento forestal

C/ General Urquiza, 137

3280 Colón - Entre Ríos. ARGENTINA

Tel.: 0054 344 742 1751 | Fax: 0054 344 742 1127

FORESTAL VONGER, S. A.

Replantación y aprovechamiento forestal

C/ General Urquiza, 137

3280 Colón - Entre Ríos. ARGENTINA

Tel.: 0054 344 742 1751 | Fax: 0054 344 742 1127

LOS EUCALIPTUS, S.A.

Replantación y aprovechamiento forestal

Otros Padron, 22

2982 9370 Constanza - Paysandu. URUGUAY

Tel.: 0059 829 030 138 | Fax: 0059 829 030 129

SAMAKIL, S.A.

Comercializadora de madera

Camino Bajo de la Petiza

4675 Montevideo. URUGUAY

Tel.: 0059 829 030 138 | Fax: 0059 829 030 129

DIVISIÓN INDUSTRIAL

PAPELERA GUIPUZCOANA DE ZICUÑAGA, S.A.U.

Fabricación, transformación y comercialización de papel

B Zicuñaga s/n

20120 Hernani, Guipúzcoa. ESPAÑA

Tel.: 943 55 11 00 | Fax: 943 55 77 28

DIVISIÓN COMERCIAL

DISTRIBUIDORA PAPELERA, S.A.U.

Comercializadora mayorista de papel

C/ Velázquez, 105

28006, Madrid. ESPAÑA

Tel.: 91 564 87 16 | Fax: 91 564 97 16

MOLINER, DOMÍNGUEZ Y CÍA, S.A.U.

Comercializadora mayorista de papel

C/ Francesc Layret, 52 portal 3 - planta 1

08912 Badalona, Barcelona. ESPAÑA

Tel.: 93 462 04 47 | Fax: 93 462 04 36

CENTRAL DE SUMINISTROS DE ARTES GRÁFICAS PAPEL, S.A.U.

Comercializadora mayorista de papel

C/ Velázquez, 105 - 28006, Madrid. ESPAÑA

Tel.: 91 564 11 66 | Fax: 91 564 97 16

IBERBARNA PAPEL, S.A.U.

Comercializadora mayorista de papel

C/ Francesc Layret, 52 portal 3 - planta 1

08912 Badalona, Barcelona. ESPAÑA

Tel.: 93 462 04 47 | Fax: 93 462 04 36

ZICUPAP, S.A.U.

Promoción de exportaciones

Avda. Sancho el Sabio, 2 -1

20010 San Sebastián, Guipúzcoa. ESPAÑA

Tel.: 943 46 26 00 | Fax: 943 46 36 81

COPAIMEX, S.A.U.

Promoción de exportaciones

Avda. Sancho el Sabio, 2 -1

20010 San Sebastián, Guipúzcoa. ESPAÑA

Tel.: 943 46 26 00 | Fax: 943 46 36 81

IBERPAPEL ONLINE, S.L.U.

Comercializadora de papel B2B

Avda. Sancho el Sabio, 2 -1

20010, San Sebastián, Guipúzcoa. ESPAÑA

Tel.: 943 46 26 00 | Fax: 943 46 36 81

Edita: Iberpapel Gestión, S.A.

D.L.: D-00454-2020

Impreso en papel certificado PEFC

Diseño gráfico y maquetación: www.jastenfrojen.com

Fotografía: Unsplash [P.1 Kishore Ragav Ganesh Kumar | P.7 Kazuend | P.134 francesco-gallarotti] | 123RF [P.78 y 85:naropana]
Grupo Iberpapel [P.10, 24, 25, 31, 40, 50, 57, 63, 65, 68, 69, 75, 99, 102, 105, 106, 108, 109, 110, 133, 170] | P.18, P. 145 Freepik
P. 81 Ceremonia de apertura COP25_flickr Ministerio para la Transición Ecológica. Gobierno de España



Setophaga pitiayumi y *Tangara preciosa*, especies de aves presentes en el predio Sophie Point (Uruguay)

Avda. Sancho El Sabio, 2 - 1º
20010 San Sebastián
Tel.: +34 91 564 07 20
Fax: +34 91 564 97 16
www.iberpapel.es
atencion.al.accionista@iberpapel.es