



INCASI *International Network for
Comparative Analysis of Social Inequalities*



INCASI Newsletter es el boletín informativo bimensual de la red de investigación y formación INCASI, formada por 29 organizaciones académicas y no académicas de Europa y América Latina y el Caribe que desarrolla el proyecto europeo “*A New Measure of Socioeconomic Inequalities for International Comparison*” (INCASI2, HE-MSCA-SE-2022, GA-101130456)

En este número:

- + Presentación
- + Píldoras audiovisuales
- + INCASI Living Lab
- + Formación INCASI2
- + ILL Dialogues
- + Taller sobre desigualdad
- + Seminarios y congresos
- + El mapa de desigualdad
- + El dato de desigualdad
- + Estancias de la red
- + INCASI Policy Brief
- + Publicaciones
- + Call for papers
- + Otras noticias
- + Próximas actividades
- + Créditos



Funded by
the European Union



Presentación

En plena dinámica del segundo año del proyecto INCASI2, queremos destacar algunas de las actividades previstas para los próximos meses.

Por un lado, continuamos con los **secondments** que realizan los miembros de la red INCASI, especialmente aquellos/as de los países del hemisferio sur que están en periodo veraniego. Hasta el momento hemos realizado 88 meses de estancias, el 25 % de las previstas y esperamos alcanzar el 50 % al final del primer periodo, en octubre de este año.

A finales de marzo celebraremos el **2º Global Meeting** con los investigadores e investigadoras principales de los 29 centros de investigación de la red, en Río de Janeiro, coincidiendo además con la celebración del VIII Seminario Internacional sobre Desigualdad Social y Movilidad en América Latina (**DEMOSAL**).

En los próximos días daremos a conocer en una reunión informativa la propuesta de formación online de INCASI2 que hemos denominado **Cursos de Formación sobre Análisis Comparado Internacional de Desigualdades Socioeconómicas** (*Cursos de Formación INCASI*). En este newsletter presentamos un avance general de los contenidos.

Los días 21 y 22 de mayo celebraremos en la Università della Calabria una **conferencia** de INCASI2 titulada **Políticas Públicas, Reformas e Innovación en Europa y América Latina** que tendrá lugar los días 21 y 22 de mayo de 2025, de 13:30 a 18:30 horas (hora de Italia), en formato híbrido. Estamos trabajando en la organización y próximamente os detallaremos el programa.

En este newsletter os presentamos las habituales secciones de la publicación junto a otras actividades de la red que han tenido lugar durante este último periodo.

Coordinación de INCASI



Píldoras audiovisuales

En este apartado se recogen diversos vídeos con una pequeña dosis de la síntesis de los contenidos de los seminarios impartidos en el contexto del INCASI Living Lab.

- ✦ [Actores sociales frente al conflicto medio ambiente-trabajo. Evidencia transnacional de Italia, Países Bajos y Argentina.](#) Luca Novelli: Universidad Nacional de La Plata (UNLP)
- ✦ [El impacto de la privación material en el proceso de movilidad social.](#) Idelfonso Márquez-Perales: Universidad de Sevilla (US)
- ✦ [Una propuesta metodológica para abordar la desigualdad escolar en secundaria, más allá del rendimiento académico.](#) Francisco Santana Armas y Carmen Pérez Sánchez: Universidad de La Laguna (ULL)
- ✦ [Situación y medición comparada de la pobreza en América Latina: ¿Una nueva década perdida?](#) Eduardo Chávez Molina (coord.): Universidad de Buenos Aires (UBA)
- ✦ [Stratification mismatch: from structural occupation-based classification to individual outcomes. Evidence from Italy-Spain-Mexico-Chile.](#) Renata Semenza, Simone Sarti y Gonzalo Franetovic: Università degli Studi di Milano (UMIL)
- ✦ [Movilidad Social Intergeneracional en América Latina y Europa: Una Revisión de Alcance en los países de la red INCASI2.](#) Cristian Segura-Carrillo: Universitat Autònoma de Barcelona (UAB)
- ✦ [Access to rights regardless one's status? The production of illegality in Finland and its contribution to enhancing inequality.](#) Anitta Kynsilehto: Tampere University (TAU)
- ✦ [Desigualdades territoriales en la política de promoción de la autonomía y atención a la dependencia en España \(2007-2024\): divergencias y convergencias regionales.](#) Manuel Sánchez Reinón: Universidad Complutense de Madrid (UCM)
- ✦ [Higher Education: Leads for a research program on horizontal stratification.](#) Pablo Molina Derteano: Universidad de Buenos Aires (UBA)
- ✦ [Integración de fuentes de datos secundarias para la caracterización de estructuras territoriales. Reflexiones desde el campo de estudios de estratificación social y primer empleo.](#) Bárbara Estévez Leston: Instituto de Investigaciones Gino Germani (IIGG)
- ✦ [Consumos culturales: entre la desigualdad social y la digitalización. Argentina y España en perspectiva comparada \(2019-2024\).](#) Ana Wortman: Universidad de Buenos Aires (UBA)
- ✦ [El largo plazo en las migraciones. Desigualdades interseccionales y estrategias de sostenibilidad de la vida de mujeres migrantes adultas mayores.](#) María José Magliano: Universidad Nacional de Córdoba (UNC) y CONICET.

INCASI Living Lab

El **INCASI Living Lab** (ILL) es un espacio abierto de reflexión sobre las desigualdades socioeconómicas que fomenta la cooperación científica, el intercambio y la transferencia de conocimientos mediante seminarios y encuentros entre el ámbito académico y el ámbito sociopolítico, nacional o internacional, con el objetivo de difundir y discutir análisis, diagnósticos y recomendaciones que sirvan para orientar las políticas públicas.

En el momento de elaborar este número llevamos 45 sesiones realizadas desde el inicio del proyecto, con tres modalidades distintas: los **Seminarios**, que se organizan principalmente con motivo de cada estancia de investigación, los **Methodological Issues**, donde se



presentaran diversos contenidos metodológicos, tanto en una perspectiva cualitativa como cuantitativa o mixta, vinculados a los objetivos del proyecto, y los **Dialogues**, que se introducen como novedad a partir de un primer encuentro en diciembre para fomentar el diálogo abierto más allá del ámbito académico.

Estos son los seminarios realizados hasta enero de 2025:

ILL37 Dialogues. Situación y medición comparada de la pobreza en América Latina: ¿Una nueva década perdida? Eduardo Chávez Molina (coord.): Instituto de Investigaciones Gino Germani (IIGG). Realizado el 2 de diciembre en Universidad de Buenos Aires (UBA). Video disponible [aquí](#).

ILL38 Stratification mismatch: from structural occupation-based classification to individual outcomes. Evidence from Italy-Spain-Mexico-Chile. Renata Semenza, Simone Sarti y Gonzalo Franetovic: Università degli Studi di Milano (UMIL). Realizado el 4 de diciembre en COLMEX. Video disponible [aquí](#).

ILL39 Movilidad Social Intergeneracional en América Latina y Europa: Una Revisión de Alcance en los países de la red INCASI2. Cristian Segura-Carrillo: Universitat Autònoma de Barcelona (UAB). Realizado el 10 de diciembre en Centro de Estudios de Conflicto y Cohesión Social, Universidad de Chile (UCH). Video disponible [aquí](#).

ILL40 Access to rights regardless one's status? The production of illegality in Finland and its contribution to enhancing inequality. Anitta Kynsilehto: Universitat de Tampere (TAU). Realizado el 12 de diciembre en Universidad Pablo de Olavide (UPO). Video disponible [aquí](#).

ILL41 Desigualdades territoriales en la política de promoción de la autonomía y atención a la dependencia en España (2007-2024): divergencias y convergencias regionales. Manuel Sánchez Reinón: Universidad Complutense de Madrid (UCM). Realizado el 8 de enero en Universidad de Chile. Video disponible [aquí](#).

ILL42 Higher Education: Leads for a research program on horizontal stratification. Pablo Molina Derteano: Universidad de Buenos Aires (UBA). Realizado el 16 de enero en Universidad de Tampere (TAU). Video disponible [aquí](#).

ILL43 Integración de fuentes de datos secundarias para la caracterización de estructuras territoriales. Reflexiones desde el campo de estudios de estratificación social y primer empleo. Bárbara Estévez Leston: Instituto de Investigaciones Gino Germani (IIGG). Realizado el 22 de enero en Universidad Autónoma de Barcelona (UAB). Video disponible [aquí](#).

ILL44 Consumos culturales: entre la desigualdad social y la digitalización. Argentina y España en perspectiva comparada (2019-2024). Ana Wortman: Universidad de Buenos Aires (UBA). Realizado el 30 de enero en Universidad Complutense de Madrid. Video disponible [aquí](#).



ILL45 El largo plazo en las migraciones. Desigualdades interseccionales y estrategias de sostenibilidad de la vida de mujeres migrantes adultas mayores. María José Magliano: Universidad Nacional de Córdoba (UNC) y Consejo Nacional de Investigaciones Científicas y Técnicas (CONICET). Realizado el 31 de enero en Universidade da Coruña. Vídeo disponible [aquí](#).

Formación INCASI2

Uno de los objetivos del proyecto INCASI2 es la formación. Con ella buscamos dotar a los investigadores e investigadoras de capacidades teóricas y metodológicas para desarrollar un modelo analítico sobre las desigualdades socioeconómicas. Se trata de una formación interdisciplinaria e intersectorial que hemos organizado en 15 cursos:

- C1 Perspectivas teóricas sobre las desigualdades socioeconómicas
- C2 Investigación comparada, modelos sociales e integración territorial
- C3 Modelos de dependencia y análisis del impacto de las políticas públicas
- C4 Modelos de interdependencia y desigualdades sociales
- C5 Construcción de indicadores de desigualdad socioeconómica
- C6 Metodología cualitativa para la comparación de desigualdades sociales
- C7 Estrategias de encuesta y trabajo de campo
- C8 Desigualdades laborales
- C9 Desigualdades educativas
- C10 Desigualdades económicas
- C11 Desigualdades de género
- C12 Estratificación social y clases sociales
- C13 Movilidad social intergeneracional
- C14 Migraciones y desigualdades étnicas
- C15 Políticas públicas

Los cursos se imparten en formato online y con una metodología basada en el aprendizaje autónomo a través del Campus Virtual y a partir de los materiales y actividades preparados por el profesorado. Se iniciarán a partir del próximo mes de forma progresiva y estarán abiertos durante todo el proyecto. En breve os anunciaremos la sesión informativa que organizaremos para presentar todos los detalles de la formación: contenidos, metodología, matriculación, etc.



ILL Dialogues

Reunión bajo la temática **Situación y medición comparada de la pobreza en América Latina: ¿Una nueva década perdida?** del 2 de diciembre de 2024 en Buenos Aires, en el Instituto de Investigaciones Gino Germani, con invitados/as representantes de organismos internacionales y periodistas (vídeo disponible [aquí](#)).



INCASI Living Lab: Dialogues



“Situación y medición comparada de la pobreza en América Latina: ¿Una nueva década perdida?”

Coordina: Eduardo Chávez Molina

Palabras de apertura:

Ana Arias, Decana de la Facultad de Ciencias Sociales

Martin Unzué, Director del IIGG

Julian Rebón, Secretario de Estudios Avanzados

Proyecto INCASI

Pedro López-Roldán (Universidad Autónoma de Barcelona)

Sandra Fachelli (Universidad Pablo de Olavide)

Exposición: IIGG

Eduardo Chávez Molina, José Rodríguez y Mariana Sosa

Mesa redonda

Sebastián Waigrais (UNICEF)

Soledad Villafañe (CEPAL)

Cecilia Marzoa (OPS)

Fernando Muño (INFOBAE)

Diego Iglesias (Radio con Vos)

Taller sobre desigualdad

El 6 y el 9 de diciembre de 2024 se celebraron los **Talleres de Investigación sobre Desigualdades Comparadas I y II**, en el Instituto de Investigaciones Gino Germani donde se pusieron en común distintas estrategias para la investigación comparada y la publicación colaborativa.





Seminarios y Congresos

- ✚ **Albert Navarro-Giné (POWAH, IET-UAB): Participación directa de trabajadores y trabajadoras y riesgos laborales psicosociales: un diálogo entre el conocimiento científico-técnico y el derivado de la experiencia sindical.** Organizado conjuntamente entre la Escuela de Salud Pública de la UCH, INCASI y la Secretaría de Salud de la CUT. Impartido en la Escuela de Salud Pública el 12 de noviembre de 2024.



- ✚ **Sandra Fachelli (UPO) y Pedro López-Roldán (UAB). Desigualdades comparadas entre Europa y América Latina: un modelo de Investigación.** Conferencia en el marco de las Pre-Jornadas del XII Jornadas de Sociología en la Universidad Nacional de La Plata. Organizado por la Universidad Nacional de La Plata. Impartido en la Universidad Nacional de La Plata el 3 de diciembre de 2024.

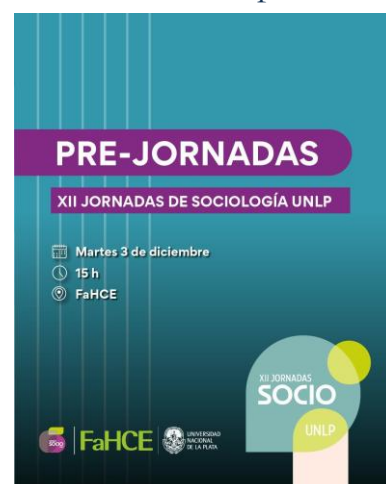
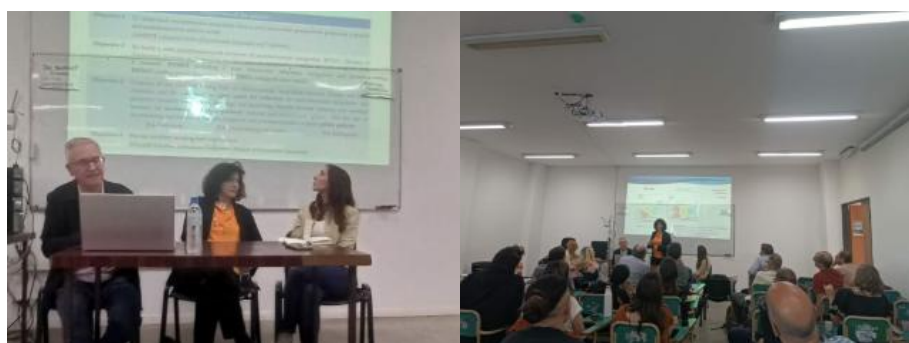



- ✚ **Manuel Sánchez. Innovación y políticas públicas: posibilidades ante crisis emergentes.** Seminario Doctoral FACSO. Organizado conjuntamente entre INCASI2 y la Universidad de Chile. Impartido en la Universidad de Chile el 14 de enero de 2025.



- ✚ **Martín Unzué (IIGG-UBA): ¿Muchos o pocos doctores? Un estudio sobre la inserción laboral de personas recientemente doctoradas en Argentina.** Seminario Julio Carabaña. Organizado conjuntamente entre GRISE e INCASI2. Impartido en la UCM el 15 de enero de 2025.



- ✚ **Vincenzo Fortunato, Sandra Fachelli y Pedro López-Roldán. IX Convegno SISEC** (Società Italiana di Sociologia Economica). Pavia (Italia), 29 de enero a 2 de febrero de 2025.



Programa de sesiones “*Disuguaglianze, modelli di capitalismo e politiche di contrasto in Europa e America Latina*”.

Comunicaciones:

- S. Fachelli, P. López-Roldán. *Inequality in a Comparative Perspective: Social Mobility between European and Latin American Countries.*
- Carmela Guarascio, M. Fabiani, F. Sofritti. *Regimi di welfare e programmi di formazione per i caregiver familiari che lavorano con persone anziane.*



El mapa de desigualdad

Índice de empoderamiento político femenino 2024

Refleja el grado de libertades civiles que disfrutaban las mujeres, sus posibilidades de participar de la sociedad civil y su representación en la política institucional de cada país.

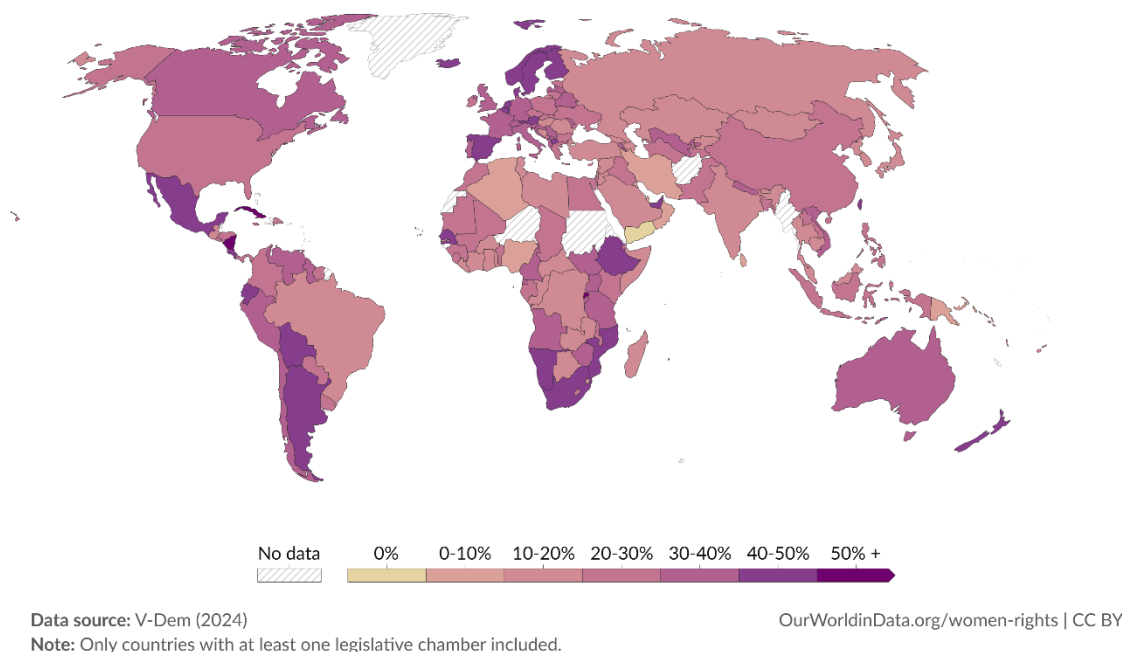

Fuente: Proyecto Varieties of Democracy (V-Dem Institute, University of Gothenburg, 2024, [link](#))

El dato de desigualdad

Renta nacional mediana ajustada por paridad de poder adquisitivo 2023

La renta global mediana se ha duplicado en un siglo: de 3600 € a 7200 € por adulto, ajustando por paridad de poder adquisitivo. Se muestra la evolución de los países de la red INCASI.

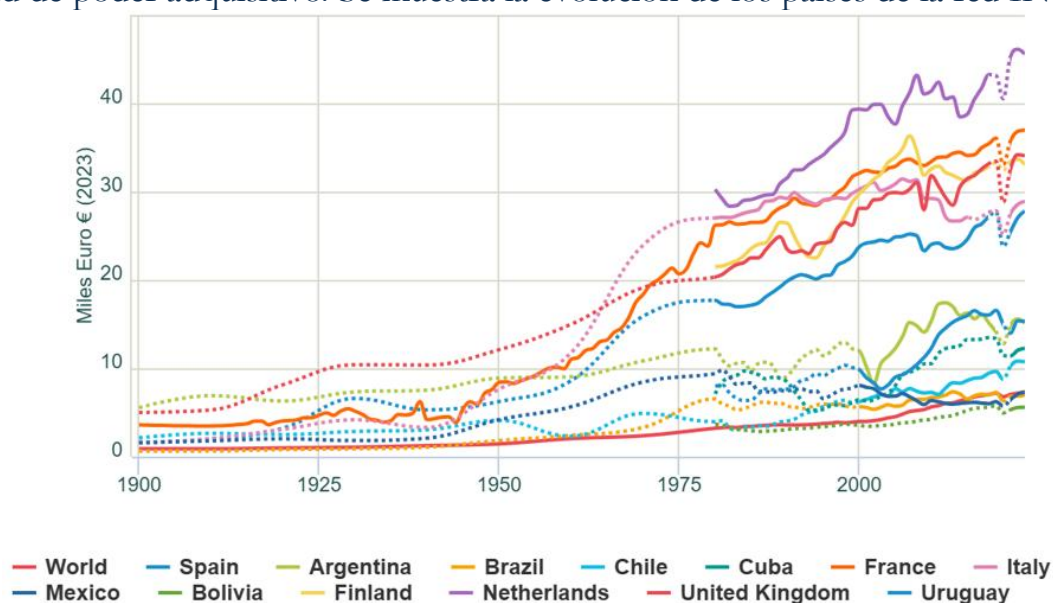

Fuente: diversas fuentes recopiladas por www.wid.world.



Estancias de la red

Los *secondments* son estancias de investigación, de un mínimo de un mes, que realizan los investigadores/as de la red en el centro de investigación latinoamericano y caribeño o europeo. Se presentan las estancias de investigación realizadas en los últimos dos meses:

Secondment	Universidad	Centro	Desde	Hasta
Estancia de investigación postdoctoral de Pedro López Roldán (Universidad Autónoma de Barcelona, España)	Universidad Buenos Aires (Argentina)	Instituto de Investigaciones Gino Germani	01-12-2024	31-12-2024
Estancia de investigación postdoctoral de Eduardo Chávez Molina (Universidad de Buenos Aires, Argentina)	Universidad Autónoma de Barcelona (España)	Instituto de Estudios del Trabajo	09-12-2024	08-01-2025
Estancia de investigación postdoctoral de José Rodríguez de la Fuente (Universidad de Buenos Aires, Argentina)	Universidad Autónoma de Barcelona (España)	Instituto de Estudios del Trabajo	09-12-2024	08-01-2025
Estancia de investigación postdoctoral de Sandra Fachelli (Universidad Pablo de Olavide, España)	Universidad Buenos Aires (Argentina)	Instituto de Investigaciones Gino Germani	13-12-2024	12-01-2025
Estancia de investigación postdoctoral de Martín Unzué (Universidad de Buenos Aires, Argentina)	Universidad Autónoma de Barcelona (España)	Instituto de Estudios del Trabajo	17-12-2024	16-01-2025
Estancia de investigación postdoctoral de Manuel Sánchez Reinón (Universidad Complutense de Madrid, España)	Universidad de Chile, Chile	Centro de Estudios de Conflicto y Cohesión Social	28-12-2024	27-01-2025
Estancia de investigación postdoctoral maría José Magliano (Universidad Nacional de Córdoba, Argentina)	Universidade da Coruña (España)	Equipo Sociedades en Movimiento	03-01-2025	02-03-2025
Estancia de investigación postdoctoral de Bárbara Estévez Leston (Universidad de Buenos Aires, Argentina)	Universidad Autónoma de Barcelona (España)	Instituto de Estudios del Trabajo	03-01-2025	02-02-2025
Estancia de investigación postdoctoral de Pablo Molina Derteano (Universidad de Buenos Aires, Argentina)	Universidad de Tampere, Finlandia	Departamento de Sociología	07-01-2025	06-02-2025
Estancia de investigación postdoctoral de Ana Wortman (Universidad de Buenos Aires, Argentina)	Universidad Complutense de Madrid, España	Departamento de Sociología	07-01-2025	06-02-2025
Estancia de investigación postdoctoral de Eduardo Chávez Molina (Universidad de Buenos Aires, Argentina)	Università della Calabria (Italia)	Dipartimento di Scienze Politiche e Sociali	09-01-2025	08-02-2025
Estancia de investigación postdoctoral de Martín Unzué (Universidad de Buenos Aires, Argentina)	Université Toulouse Jean Jaurès, Francia	Centre d'Etude et de Recherche Travail Organisation Pouvoir	17-01-2025	16-02-2025
Estancia de investigación postdoctoral de Pablo Dalle (Universidad de Buenos Aires, Argentina)	Universidad Pablo de Olavide, España	Departamento de Sociología	20-01-2025	19-02-2025
Estancia de investigación postdoctoral de Paula Boniolo (Universidad de Buenos Aires, Argentina)	Universidad de Sevilla, España	Departamento de Sociología	20-01-2025	19-02-2025



Estancia de investigación postdoctoral de José Rodríguez de la Fuente (Universidad de Buenos Aires, Argentina)	Universidad de Sevilla, España	Departamento de Sociología	20-01-2025	19-02-2025
Estancia de investigación postdoctoral de Manuel Riveiro (Universidad de Buenos Aires, Argentina)	Universidad Pablo de Olavide, España	Departamento de Sociología	20-01-2025	19-02-2025
Estancia de investigación postdoctoral de Julián Rebón (Universidad de Buenos Aires, Argentina)	Middlesex University, Inglaterra	Centre for Enterprise, Environment and Development Research	21-01-2025	20-02-2025

Article Party



Article Party es una actividad pensada para producir artículos en forma acompañada por colegas de la red. Se trata de identificar intereses y líneas de investigación, proponiéndose metas a plazos relativamente cortos para ir avanzando en la producción del artículo. Además, se trata de festejar de formas diversas esos avances. El 18 de diciembre de 2024, en una reunión con numerosos/as colegas en el IIGG se presentaron los siguientes avances de investigación:

- ✚ **Emilio Ayes (IIGG-UBA):** Jóvenes, desigualdades y violencias. Intervenciones y discusiones político-culturales en perspectiva comparada.
- ✚ **Paula Boniolo y Sebastián Lemos (IIGG-UBA/CO NICET):** Desigualdades educativas en el nivel secundario. Argentina, Brasil, Chile y México.
- ✚ **Joaquín Carrascosa y Bárbara Estévez Leston (IIGG-UBA):** El capital social como mecanismo para la reproducción de la desigualdad: el rol de la familia, el barrio y los lazos educativos en el acceso al primer empleo.
- ✚ **Eduardo Chávez Molina, Mariana Sosa, José Rodríguez (IIGG-UBA):** Perfiles de la pobreza. Propuesta para su abordaje en la Argentina reciente.
- ✚ **Pablo Dalle y Julián Rebón (IIGG-UBA):** Desigualdades en movimiento en Argentina entre dos crisis. De la promesa de la igualdad a la desigualdad legitimada.





- + **Rodolfo Elbert y Florencia Morales (IIGG-UBA/CONICET):** Informalidad, clase y género: un análisis estadístico de tipologías de trayectorias laborales (AMBA 2023).



Fiesta de fin de año en el Instituto de Investigaciones Gino Germani (11-12-2024)

- + **Ezequiel Ipar (IIGG, UBA):** Democracia y desigualdades en contexto de crisis.
- + **Raúl Jorrat (IIGG-UBA), Pablo Dalle (CONICET/IIGG-UBA) y Sandra Fachelli (UPO):** El rol de la educación en la Fluidez social. Movilidad intergeneracional de clase en las cohortes entre 1943 y 1996 en Argentina.



- + **Carlos C. Ribeiro (UFRJ), Pedro López-Roldán (UAB), Patricio Solís (Colmex) y Pablo Dalle (UBA):**

Movilidad educativa según la raza: análisis comparativo entre Brasil, Argentina y México.

- + **Victoria Matozo y Pablo Molina Derteano (UBA):** Inteligencia Artificial y Trabajo.

- + **Pablo Molina Derteano (IIGG) y Manuel Giovine (UNC):** Una aproximación al espacio de las Instituciones Universitarias Argentinas.

- + **Damián Mux (IIGG) y Sandra Fachelli (UPO):** Tipos de franquicias en el mercado laboral andaluz.
- + **Santiago Poy (UBA):** Dinámica de la pobreza en el trabajo y segmentación del mercado laboral en América Latina.
- + **Martin Unzué (IIGG-UBA):** La inserción laboral actual de doctores y doctoras.
- + **Ana Wortman (IIGG-UBA), Olga Salido Cortés y Maria Esther del Campo (UCM):** Crisis de las sociedades de clases medias, viejos y nuevos consumos culturales e identidades políticas. Un estudio comparativo: Madrid y Buenos Aires.





- ✚ **Matías S. Ballesteros, Betina Freidin y Josefina Roques (UBA/CONICET):** Desigualdades sociales en el consumo alimentario: el caso de las bebidas artificiales en Argentina.



Fiesta de fin de año en el Instituto de Investigaciones Gino Germani (11-12-2024)

INCASI Policy Brief

Desafíos en la graduación del nivel secundario en el Área Metropolitana de Buenos Aires. Insumos para la toma de decisiones

por Paula Boniolo y Sebastian Lemos.

En el Área Metropolitana de Buenos Aires (AMBA), la universalización de la educación primaria y el acceso ampliado a la secundaria han sido logros significativos, impulsados por la Ley de Educación Nacional N°26.206. Sin embargo, persisten desigualdades marcadas en las tasas de graduación, influenciadas por factores como clase social, género, ubicación geográfica y modalidad educativa (bachillerato, comercial o técnico). A pesar de los avances, los niveles de retención y titulación siguen siendo bajos, especialmente entre estudiantes de sectores socioeconómicos desfavorecidos. El análisis de datos del AMBA revela que las modalidades

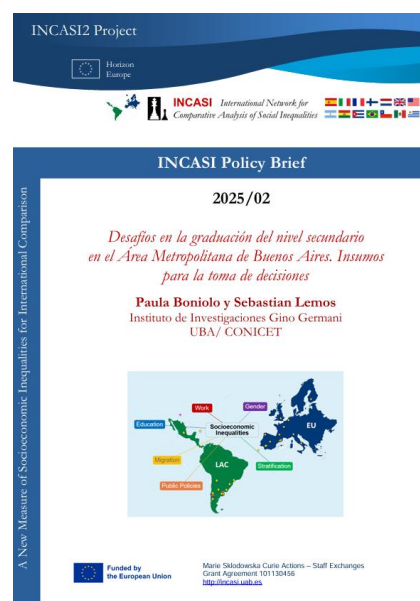



técnicas y comerciales, aunque presentan desafíos en términos de repitencia, ofrecen mejores oportunidades de movilidad educativa y laboral para estudiantes de origen obrero. Asimismo, se destacan desigualdades territoriales significativas: la proximidad a la Ciudad de Buenos Aires incrementa las probabilidades de graduación. Para abordar estos desafíos, se recomienda fortalecer la retención escolar, promover la equidad entre modalidades, adaptar las políticas a las características territoriales y mejorar la infraestructura educativa. Además, se sugiere fomentar estrategias pedagógicas que desarrollen habilidades autónomas en los estudiantes y priorizar políticas con perspectiva de género y equidad territorial.



¿Acceso a los derechos independientemente de la condición de la persona? Sobre la producción de ilegalidad en Finlandia

por Anitta Kynsilehto.

La irregularidad migratoria es un tema muy politizado y abordado como uno de los grandes problemas de nuestro tiempo. El informe aborda la producción de ilegalidad en Finlandia, esto es, aquellos factores que contribuyen a que las personas accedan a un estatus migratorio regular o lo pierdan en el proceso de renovación de permisos. Dicho informe, basado en un estudio encargado por la Oficina del Primer Ministro, destaca que el número de personas sin permiso de residencia válido, con una estimación más precisa a lo largo del tiempo, oscila entre

3.000 y 4.000 personas. Entre las principales causas de la indocumentación destacan la rigidez de los criterios para la obtención de permisos de residencia y la carencia de información adecuada durante los procesos migratorios. Asimismo, los cambios legislativos, como la eliminación de disposiciones legales que protegían a solicitantes de asilo rechazados, han agravado esta problemática. Como recomendación, se plantea flexibilizar el sistema migratorio y proporcionar información accesible para evitar la indocumentación. Así mismo, sería fundamental permitir que las personas cambiaran la categoría de su permiso de residencia según sus circunstancias, lo que ayudará a diseñar políticas públicas más inclusivas y permitirá que todas las personas accedan mejor a sus derechos en el país que residen

De los datos al lienzo: la integración del arte y la ciencia para abordar la estratificación social y la desigualdad

por Manuel Herrera-Usagre.

Una forma de fomentar la relación entre la ciencia y la sociedad es mejorar las habilidades de comunicación científica. La visualización de datos es el proceso de creación de representaciones visuales de la información, que ha sido crucial para comunicar



descubrimientos científicos y comprender los fenómenos. La creciente complejidad de las técnicas estadísticas ha dificultado la comunicación efectiva de resultados científicos, lo que da lugar a una desconexión entre la academia y el público. A través de la iniciativa STRAT-ART, se desarrollaron pruebas de concepto que utilizan la visualización avanzada para representar datos sobre movilidad social de manera accesible y atractiva. Se hace hincapié en la necesidad de mejorar la comunicación científica y promover la colaboración interdisciplinaria entre científicos, artistas y responsables de políticas. Además, se sugieren recomendaciones para evaluar el impacto de las iniciativas de SciArt y utilizar el arte para comunicar datos complejos. En definitiva, se aboga por interacciones más efectivas entre arte, ciencia y política para crear conciencia sobre problemas sociales críticos y formular políticas inclusivas que aborden la desigualdad.

Cualquier miembro de la red INCASI está invitado a participar en las próximas ediciones de esta nueva iniciativa, a partir de la plantilla disponible [aquí](#).



Publicaciones

Publicaciones recientes de la red vinculadas al proyecto INCASI2:

- ✚ Oso, L., & Santaballa, L. (2024). Looking for daisies: The hidden attraction and arrival infrastructures of welcoming spaces in rural Spain. *Urban Planning*, 9(1). <https://doi.org/10.17645/up.v9i1.8560>

In recent decades, shrinking areas in rural Spain have sought the arrival of newcomers. This migration is driven mainly by economic reasons and is not related to regionalizing or redistribution migration policies. The main contribution of this article is to highlight how the articulation between social agents' (public administrations, third sector, enterprises, migrant communities, and civil society) strategies and infrastructuring practices, within the framework of political, social, and economic structural contexts, has crystalized into specific "welcoming spaces," impacting newcomers' access to resources. The main innovation lies in the identification of an analysis model applied to three different types of "welcoming spaces" of attraction, arrival, and settlement, considering their impact on other mobilities. We have named them in order to represent the connection of rural territories with nature: the waves, the oak, and the river. The analysis reveals the factors that favor but also block access to resources for newcomers. This has allowed us to design an ideal type of welcoming



space, which we have called "Daisy," and which beyond its theoretical value, could facilitate the revitalization of shrinking areas. "Looking for Daisies" represents the desire of local social actors, lost in the disjointed way in which infrastructuring practices are managed, to reach this goal. Framed under the Horizon 2020-funded program Welcoming Spaces-Investing in "Welcoming Spaces" in Europe: Revitalizing Shrinking Areas by Hosting non-EU Migrants (H2020-SC6-Migration-2019-870952), the research is based on qualitative fieldwork (comprising 75 semi-structured interviews and participant observation), carried out in three localities in two regions of Spain (Galicia and Castilla León).

- ✚ Molina Derteano, P. F., & Giovine, M. A. (2024). Una aproximación al espacio de las Instituciones Universitarias Argentinas. *Revista Argentina de Educación Superior*, 29(16). <https://ri.conicet.gov.ar/handle/11336/250793>

Este artículo presenta una primera descripción del espacio social que componen las instituciones universitarias en la Argentina (universidades e institutos nacionales, provinciales y privados), tanto en el ámbito privado como público. Se trabaja con datos oficiales de la Secretaría de Políticas Universitarias (SPU) para el año 2020. Este análisis de coordenadas bourdeanas, permite reconocer cinco grupos, que funcionan como clusters en el espacio social de las Instituciones Universitarias Argentinas construido en base a variables clave como la proporción de alumnos por rama de conocimiento, la matrícula y su composición, la edad, el sexo, el clima educativo de origen, la condición laboral de ingresantes, el desempeño académico en primer año y la proporción de extranjeros. Se evidencia una tensión entre las instituciones históricamente consolidadas y la oferta para una formación de tipo profesionalista con mayor inversión concentrada para una pronta tasa de retorno en el mercado laboral, que se consolida sobre todo en las nuevas instituciones. Las instituciones privadas muestran una mayor proporción de egreso que las públicas. Dentro de las públicas se observan diferencias entre las universidades tradicionales y las de creación más reciente.

- ✚ Chávez Molina, E., Rodríguez de la Fuente, J., & Sosa, M. (2024). Perfiles de la pobreza. Propuestas para su abordaje en la Argentina reciente. *INCASI Working Paper Series*, 13. <https://ddd.uab.cat/record/305982>

El presente working paper tiene como objetivo comprender el cambio que ha ocurrido en el perfil de los grupos sociales que han transitado hacia una situación de pobreza entre 2016 y 2024. A modo de hipótesis entendemos que en los últimos años la pobreza ha comenzado a afectar a grupos sociales que se encontraban con una mayor protección, fundamentalmente a través de las instituciones laborales. Se trabajará con los microdatos de la EPH del INDEC a nivel trimestral y semestral, para el período comprendido entre 2016 y 2024. Como resultado principal, se observa que grupos de la población que hasta hace poco tiempo gozaban de cierto tipo de protección frente a la pobreza, como los asalariados formales y los jubilados, ahora están viendo empeorar sus condiciones de vida.

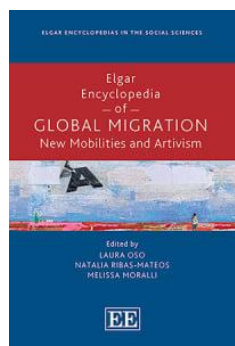

Elgar Encyclopedia of Global Migration. New Mobilities and Artivism

Editors: Laura Oso, Natalia Ribas-Mateos, Melissa Moralli

<https://www.e-elgar.com/shop/gbp/elgar-encyclopedia-of-global-migration-9781035300372.html>

Este libro aborda el fenómeno de la migración internacional, y más específicamente los fenómenos de la movilidad humana, el activismo y las prácticas artísticas. En él se analizan conceptos emergentes como teorías y formas de migración, movilidades en acción y activismo en contextos migratorios. Basándose en estudios de caso de todo el mundo, sus capítulos examinan la gama completa de conceptos y teorías clave asociados con este campo tan dinámico. En las últimas décadas, una serie de desafíos emergentes, desde la creciente digitalización de la vida social hasta los procesos continuos de externalización e internalización de las fronteras, han llevado a académicos y sociedades civiles a indagar en el modo en que las personas conciben, enmarcan y experimentan la migración, y a atender a las formas emergentes de resistencia y justicia en relación con la movilidad. Esta Enciclopedia se involucra con epistemologías y prácticas críticas para proporcionar un exhaustivo repaso del campo de la migración global, el activismo y la producción cultural. El libro cuenta con aportes de personal colaborador con la red INCASI.

Call for papers

+ Call for papers

Comparación del Mercado Laboral en Europa y América Latina. Entre la protección y el dejar hacer

El objetivo del dossier y lo que se espera de las propuestas, es contribuir al análisis e interpretación de las dinámicas más recientes del mercado de trabajo adoptando en lo posible (no es excluyente) una perspectiva comparada, en el marco de los cambios socioeconómicos globales, una parte importante de los cuales conlleva profundas modificaciones en la estructura del empleo, a diferentes niveles de cualificación. Cumple un lugar destacado allí los procesos de automatización y robotización en el empleo, el uso de la inteligencia artificial, y la gestión de los riesgos empresariales.

Coordinadores:

Eduardo Chavez Molina (IIGG-UAB/UNMDP)

Renata Semenza (Università degli Studi di Milano)



Call for papers

Relaciones, desigualdades e intersecciones en los cuidados transnacionales entre América latina y Europa

El objetivo general del monográfico es analizar las relaciones y desigualdades de cuidado en las familias transnacionales en los paisajes post-pandémicos, de déficit de cuidados y envejecimiento en Europa, y de crisis sociopolítica y desmantelamiento de las estructuras del bienestar en América Latina. Desde un innovador enfoque que combina las perspectivas interseccional, transnacional y de ciclo de vida, la publicación busca explorar las estrategias de provisión de cuidado y de protección social desplegadas por las familias transnacionales en distintos espacios geográficos, culturales e institucionales, y su impacto desigual sobre el bienestar y las oportunidades de desarrollo psicosocial de sus miembros.

Editoras:

Laura Oso (Universidade da Coruña y CISPAC, España)

Maria José Magliano (CONICET y Universidad Nacional de Córdoba, Argentina)

Andrea Souto García (Universidade da Coruña y ESOMI España)

Otras noticias

-  **Lucila Finkel Morgenstern, nombrada directora general de Nuevas Formas de Empleo, organismo adscrito a la secretaría de Estado de Trabajo del Ministerio de Trabajo y Economía Social (Gobierno de España).** Más información [aquí](#) o [aquí](#).
-  **Manuel Herrera-Usagre, seleccionado por el Gobierno de España para asesorarles en la mejora del diseño de políticas públicas.** Más información [aquí](#).
-  **Entrevista a Eduardo Chávez Molina, en relación con el impacto de la industria en la movilidad social en Argentina.** Entrevista completa [aquí](#).
-  **Artículo periodístico de María Fernández Mellizo-Soto (UCM), titulado *Las consecuencias de no financiar la universidad pública*.** Artículo completo [aquí](#).



Próximas actividades

✚ **VIII Seminario Internacional Desigualdad y Movilidad Social en América Latina**, 24-26 de marzo de 2025. La Red DEMOSAL organiza la octava edición de su seminario internacional en Río de Janeiro el próximo mes de marzo. Instituto de Estudos Sociais e Políticos da Universidade do Estado do Rio de Janeiro (IESP-UERJ).

✚ **Segundo INCASI Global Meeting**, 27-28 de marzo de 2025. Río de Janeiro, Brasil. Se realizará el Mid-Term Meeting (una supervisión del avance del proyecto por parte de la Comisión Europea).



Créditos

INCASI Newsletter es una publicación editada desde la Coordinación del proyecto INCASI2 con la participación de distintas personas de la red. Agradecemos, en particular, la colaboración de los miembros del Grupo DINAMOS de la UPO y especialmente el trabajo de coordinación de Celeste Sánchez.

Por orden alfabético:

Clara Barriuso
Sandra Fachelli
Ana Teresa Fernández

Pedro López-Roldán
Celeste Sánchez
Cristian Segura-Carrillo

Documento editado bajo licencia [Creative Commons](https://creativecommons.org/licenses/by-nc-nd/4.0/), cualquier persona es libre de copiar, distribuir o comunicar públicamente la obra, de acuerdo con las siguientes condiciones:



Reconocimiento



No Comercial



Sin obra derivada

<http://incasi.uab.es>



INCASI International Network for
Comparative Analysis of Social Inequalities

