De Com Don Joseph de Pinos. L. Moiv Benes Ginabreda sen anaren de Barj
per fer lleus de soldats per a Catalunya p. entrar lo socorro en Barj.

Lo Maiorp vestre atras dit dell 29 de Juliol 1652 que fue lo Nos qui Don Joseph de Pinos feu la atras dita en Esposa en lo Consell del sent Ja se digue que aquell vespre sen auia de anar Mr. Benes Ginabreda y don Joseph de Pinos y que anauen per tota Catalunya a fer fer gent per totas las Veguerias y lochs y ab la Cauallería que era de dalla poder hubiis Dn bas y entrar Dr. con socorro per la port de terra per socorre aquellas Siutat. Y axi lo dit vespre lo dit Sr. Mr. Ginabreda passa per la port de terra deuas lo mas Guinardo ho Nostra Sr. de gracia Comboyat ab algunas tropas de Cauallería qual Companyaren fins prets dela trinxera y Una bona tropa de Miquelets que passaren ab ell y molta altra gent Voluntaria que sin Velguetun anar de baj. y axi eren mols bonas tropas que passaren sens ningun perill del enemich quan aquein mols poch sentimene. Y lo endarma que era alli 30 de dit mes sen ana lo dit Don Joseph de Pinos per mar al Una bona faluga ben llaugera y ben enforcada de gent que passa sens auerne gens de sentiment lo enemich que Com fuya gatcha y anaue volant passa sins ningun perill. lo dit Don Joseph de Pinos sen aportaue Dri ordel y poders dela Vgualentia com si fos la mateyxa persona del Virey de fer Justicia y qualsevol cosa y entre altres poders que sedia tenatie y perdonar aqualsevol home de qualsevol grau y condition ques de qualsevol crim que fos enculpat ni que guardi encara que fos crim de lege Magestat y Monedes sols servicion en aquelas Jornadas. lo qual fau Una gran cosa. Y axi anauen ben lo compardo y Nostro y Marquesa y Sordamyo y demes Veguaris dela part de Leuant per que de aquelas altra part del llegat en mols Nos cadque anar per que Cati tots eren dela part del castellans y Nos sora Vinguet ningu pero del altra part furen Molta gent. Com per auall sedria en lo Jornada.

De Com Vinguet Nova Dn Baj. que Nostra armada de mar era en Sr. Feliu de Guixols.

Estant aquelas Siutat molt desconsolada de que Nostra armada de mar no vindria com atras esdadit en cartas 66 - qui deya que era passado abis enblech de Venis en Baj. y estant ab aquell descontuelo la nit del 30 de Juliol 1652 vare entrar en lo Moll de Baj. Doze galegues hi Caues aportant blat y vi y oli y altras prouisions. y entre ellas y auia Un caro de Nostra armada y aportaren Dnt restato del Mosur dela garnicion Dint que la armada era en Sr. Feliu de guixols que eren Vuyt Vaqellas gretos de guerra y quatre ouloses. y que hi auia molles barques de prouisions que estauen aguardant y altas que estauen carregant y que en aquell ocasio de temps Nos entraris lo socorro sens faltas y que Non perdria pint.

Aquesa bona Nova Vinguet ala Miqasnit y Causa Com gran alegria per tota Siutat qual se por considerar con stant que ab Nostaus de deu prat auiam de sos socorreques. que Com estauem cansats de tant de treball dotem desiguaeqirins. y les dites Doze galegues que eren entrades lo dit vespre sen tornaren lo endarma al vespre encomanant que aportasen mols blats que es lo que mes se batia en aquelas Siutat. y Doniane orde la Vgualentia de que se abrasasen dit socorro a tota diligencia y que Don Joseph de Pinos. y Mr. Ginabreda quedo dito cones sen eran anats de alli per lo que ella dall dit quel Veden ab dit general dela armada fins lo Relato del estat dela plaza y que se apurasen lo socorro

De Com Nostra armada se descubri de Montuich Jl. de Baj. y de tot lo que passa

Estant aquella Siutat de Baj. Molt segurjada tenint la armada de mar en Sr. Feliu bentant esser prest socorreqirin y altimato del treball en que estauen. y axi Donauen prestas al dit Mosur dela garnicia En que se aparejasen lo Jornada y quant entrasen lo socorro dites barques que eren en Sr. Feliu y totas aquellas cosas que la Siutat y Molles particulas se tenian Molas prouisions axi defanseres com de Catalans que encara que lo enemich hi aguest prestes molles barques con esta Nos deparave de auerne molles prouisions. y axi dit Sr. dela garnicia tenimet de encarar Nit. socorro molt prest. Entretant la Vgualentia feu diferens molles los fuchtes dela part de mas pera que Nostra armada encas que encas y que lo enemich la fosses bogues tenir Una obligada pera ajudarli y por resistencia al enemich. Y axi fue pres Una ordenia de los Cases

al

al Moll del Sol lo Baluart de leuant de por de dintre della empallisada muy auia de dit baluart anar al Vn Cos de guarda de soldats della Sicuera y al cas del moll ni auia sol canons sols y alguns espingons y fadas al moll y sola guarnitio de soldats y gent della terra y aqui era lo baluart de leuant y lo de mig fora y lo baluart del S. Raimon y una bateria de tres canons deuant della marina y la bateria de deuant sola del S. Pau y altra bateria entre S. Francisch y la torra dels ruses y lo baluart de S. Eulalia y la torra dels ruses y tambe lo gran baluart de S. Madalena que tots los quatre dits estauen sin guarnits de gent y de sebes. Y tambe fila batar la esplanada vno bateria en S. Sebastian alla mon tanya de Monjuich y altra bateria de dos canons de bolta entre S. Sebastian y la torra den alfonso que lo tami auall y esso era pera que se deya que Nostro Sisero auia de entrar per lo port del llebeto al qual vent y si lo enemich lo anadie acuy deuant dies fugues llansar alla falda de Monjuich sola altra artilleria y que lo enemich Nostra gotas aportar matas de moros que estaui batar tot aquell llans de mar que era cosa de milas muy dues mes de trenta canons y sinc guarnits.

Dot lo temps que Nostra armada estique en Sicilia sempre la armada del enemich Nostras galeres de Sinonella pera veuiure lo designe de dita armada y donar aui nla sia S. al 13 de agosto 1652 alas tardes Nostra armada se deu tori de Monjuich que eren Vuyt vaxells grosos quatre barcos y Molles barques al mig de dits vaxells que aportauan lo combos y de trompe. La armada del enemich estique sori auis y se posa alas velas dret ala mar. Esposant deuant de dits quatre nis sinch galeres y algunes barques pero totas las dites galeres y tots los vaxells eraren darrera de Nostra armada. No despanto Bros de Vilar y Nostra armada se tenque sempre alas mar y elsor sobre Dene dita enemiga.

Aquell dia que la armada del enemich ana darrera lo Nostra que als tres de agost lo Ordoma donar al 4 de dit ala Vna ora de mi entraren dins bay 24 barcos y felluques a Vn segonts igres de Canet de 18. cents per banda que aquesso era lo primer viatge que aportaren entre tots Mil y setcentes quartera de Blat y lo Mirat y Molt de vi y oli y gallines y molles altres mariteres de provisions de tal modo que aisso nos aportaren y als sa essectantia y estrenentes que tenoien de Nostra socorro pus lo Enemich deuant tots les Cals se abanzaren enfrancellos lo vi que anaue bebeu y dotze llunes lo Cotes. Bajon del trompe a trenta Mesh y quarante Reyall lo Cotes y lo tambe sapa y era que ningu No sin volia provuyr aguardant la armada. encara nu lo enemich sin matas vn caso de Cuidat de interes al qual ocasiona a lamotante en terra y la gent procura a ballanse y ne mata alguns Mercaderias altres y aportaue vi noplas carregas de vi y dotze quintos de arroz. que lo enemich no benique y la gent Italiana Napolitans no Bilis tots no quiren aterra

Lo Nostra armada una sempre tirant Dret aponente pera portarse sobre lo llebeto que es lo Vent que mes regna en lo estiu y al vno sona Venedas Poder entrar lo socorro y. Com la armada del enemich sabe que eren entrat tanto de Cotos de felluques No volque Rebar mes de mes per aqui sino que matteo vespre son torna en son puesto deuant Dalf aguardantla allas portant lo Major Numero de Vaxells y galeres alas port del llebeto que eren alla port aent Nostra arme fa. auia de passar. Desparell sempre alguines galeres de guardas que Nostra sortiron May de Vilar pera Veuiure lo designe pera y poderme Portar auis ala armada. Estique Nostra armada dos dies de aquesso modo que de Monjuich sempre se veua aguardant Vn dia de son llebeto pera poder entrar. y la enso moll auian fet apartar del barquis muy eren y portades de Vilar tan armant del moll com podian estar pera que sinquien de trinqueres alas Nostres del Combos en cas que los enemichs les pigui sin sinc dins lo moll y auien tambe preuinguts cap bona pera ligarsi de trompe. y estauen atent dotes lo felugues y barches de pescadors pa donar dits cap de trompe alas barquis del Combos y alguiarlesse en lo dintre y tots dies ba tories sin domunichs al molto gent pera ajutar alli. Bicorro. Y als 5 de dit anes de mitjo dia se Mogue Vn llebeto por y Nostra armada sin venia Dret en popa dins lo Moll y de trompe feren portar tota la gent al barnes y fiera mun tar tota la Cuculleria acauall que estaui deuant lo portal de mar y lo pes aguardant aguardant si auia de veoir vora mar encas que Nostre combos morsual en terra y per seguida del enemich. La armada del enemich tambe en lo punt se tota tota ala Vela a punt de batalla. i Nostra armada se anaue Molt aconsent y ala que eln ultim aguardant Vna Bella batalla que auia de ser al mitjo dia no dues ores dela tarda. Nostra armada se retira y torna a fincarse ale mar y Moll apaiaque entari. alguni diguren que lo Vent se auria mancat y que lo port en trada se seria perdut altres deuin que No aco auie tots lo Combos que No era Vinguts sino a socorrer les forces del enemich altres no atribuyan a moll mal senyal que com No era armada de Rey sino Vaxell deu estar si encaros que lo Rey ni manas Vinguts a socorre en Bay. sin gent de molles traces y escuses que saben trobar mil encontraminents y disculpas per sapart quant No Volen fer Vn negoti. y que son mes Vagrilans. y que aqui com ar-

al

al

li causa grandes serie molta Ultres sino encara lo barro que abanya sin auria homes sere sinquanta mil que nol
entrai que apo son lli raxes y negocisions de abanyo fraxionant als cristians y que arrega de Dirsis. y aell li era
molt ones comunient. y apo Nat enres sino quel cabas Pedro par alla alguns Nay y en tempo al Pallas.

A bos testigue que ditxa en sant Felliu que descarregue lo barquis y dolia entrarro conduxe ad dos Vapells carre-
gets que apo lo encarria mestes que no ab lo barquis. de Mitre pues feran mes Dicunes y ala Garreria den Sap lo
que feu que ad Vanes de aqest punto del S.t Galia y se posa ala Vila y se fica ala mar ab quatre no ab barquis grans ca
regades que deyen eran grandes pertant que Venier enaqi y Nos Veu mes de Judicio que son torna en Banca den Sap
Lo barquis alguns de Sabio. Sol dich que aquelos Nuiat Calsa. molt dela controlada y Mole enguisto.

De Una prejesto de Burgaries y altres deuotions se feran en Tot.a Cotes dela quaxa

Vey en este aquella Nuiat de Tot.a dun alfinides y desconsolados com ella dit. Sol.ns Cordelles Mariaren ajuntar
Una Junta de personas Religiosas y Noriatas hera que les atentelleden qualsol burgaries y deuotions se deuran fer per
ablacar la Ira de Deu que tenen dexes Nostalbes. Y. apo se Testigue de que fes Una prejesto de burgaries amolta devo
tio que Jogues dela Seu y que tinguesen lo Santissim Sagrament batent per totes les parroquies y Monestis. Comenzant
la Seu en primer lloch y consecutivament las demes Iglesies per son orde. com ab Cotiron. Lo mes prejesto de Seu
Diumenge ad 4. de Abril 1652 partint dela Seu ab molta devotio y molta gente aparentesi lo Carrito dela Sanch
de Jesuchristo y la Pluminaria dels Confraries. Cantant les Letanies los Capellans y Frares ab molta devoci
aportant Torrera la Vera Creu y assistint los Senyors Cordelles y los demes Concuers dela gente del poble. Subiran ab S.t
Vesquis Vara de Misericordia enpes Nostalbes y que Vesquis apo Calgura como penitencia que le apiadas de Nostalbes. y lo Marcos
Nia Comenta. La Seu atenti lo Santissim Sagrament batent y abres totes les demes Iglesies per son orde. y acabat que aguesen to
tes les Iglesies ben lo tom tornat acemenses altra vegada lo Seu y altra vegada les demes Iglesies y lo dia que tocaua atenti
N.S.r ultima Vegilia. Ala tarde anauan en Comunitat ab prejesto ab Un Cuirito ab molta devoci dela Seu y assi ne
passaran totes les Iglesies y molteses deuotions grasses que Vesquiesen y Vesquiesen Vion molts Nostalbes para ablacar la Ira
que lo S.r tenia dues Nostalbes ellsers Vullas apedir per la Diuina misericordia.

De el Medio se posa Un especuriz lo Valiure. la Nuiat dela Plata dels Iglesies

Ja ella dit altras en Cortes 69. de Com. lo Vicey en persona anas en lo Consell de Sies y Aguerenes allas lo Necessitas tenia y
orsia altres cotes demanas que fos conduxo lo temia necessitat de Vella dela plata dels Iglesies. conforme ordit capitol
ho poran llegir mes llargament y clarament Veuran lo qual. Nuent Vesligue sobre dit cas y entre altres cotes se Vesligue que
ordi se tinguis Una Junta de Vesdeans y canonges apo Frares com capellans y altra gente Vesiba. y se tinguis dita Junta en
casa lo Nuiat ad 23 de Julliol 1652. Y. Com en dis Juntes abodes nino alguns dustres temerosos de deu que altres
altres que eiran molt tocates dela conscio y dela prinanza que es lo que molles Vollen llauraes apendre los cinens y los tall omes
llanian apendre los Republicas no tenint deu diuins los Vols. ni sete como sino tan solamente lo se particulas y los propis
Interesos y de aquesto modo no Veyeren en mosolles qualsuol dificultas. de modo que en dita Junta ni aque molles de aquesos
y encara que ni aque alguns que mogues del zel de Deu y del amor de la patria. que Veyen y considerauen les cotes pera
quin camin caminauan y que demanauen. la plata per Unos y altres de Senars per altres y que tot era Ungany y enbelesos
Joan de Concari pares pero ab tot en dita Junta Fraualque de que la Necessitat era Urgent y molt apretada. y que en tal
cas se podia lo Rey Valiure dela plata dels Iglesies. No tan solamet dela mes Inutil y pro lli profitoses al Culto Diuino
pero que podia Valir de tetanyons als Vasos Sagrats. y Fraualque que primeramente abans de tocarla que lo S.r Oriari
general Ordes Informations de Com. la Nuiat auso la gallat los y plata de Un oriari. apo dels cos dela Nuiat com dels
particulas dela y que resulti dites Informations y tallat esser de aquesto modo que patas en especuriz lo Valiure de dita
plata apo dela Seu y parroquies y monestis y altres comuns de Confraries.

Conocente Vesent dites Informations aben Molto modo. lo que tocas ala Nuiat sei tot creuen que auia consu
mit tot son tresor ab Un any de Centaqi y altro any de Siti. que sins altra Ajuda anauc Continuant lo Siti y Cumplint
lo any y que per los Inmensos gastos auia gastat y Consumit tot son aueri. fins a esser empat de gentes concitat
de los Ciutadans Manteuente a Cental y aconsui com ella dit y auere Valgut dalor y plata dels Ciutadans. Sentlas
obrites ab Bolles penes y creides en la taula dela Nuiat. Criantlorme Bells compres en la taula y pagantlorme sendels
y Cannas que passo molt bellas contiates. y de altra part lo ser deshonra la Nuiat altres Ciutadans y pagesos que per
causa

causa del Sti de euen decoldre en ella y May los pagues. Sino Com la ciutat tauia, si tenian amistat podien llurar
vene no vnestinen llurar y axo era molt clarit que dell qual grans entre vns y altres no deuia la Ciutat bellas contestar.
y si mirauan los deputats que los vns y los altres tenian deputats en la taula y Banch de dita Ciutat que en molt bellas
contestat y Ab la Ciutat llurian de Soldat y Iguales tots aquexos compes y auia de decoldre les hers de Trinch marades a
vint reyalls cada hum. y los reales nous a deu reall cadahu. I apres llurar y Considerar los grans gastos que la Ciutat ha
tingut en lo Concegi y en los Sti de vn any subsistent tota la guarra a las Costas com ella Sti. se podrok considerar que
la Ciutat esta exaurida y acabada. Sens tenir ninguna diner que pugadir que Nos Seu.

pero auem als Ciutadans que encara que nos aguer molt que an aportat Lors y plata encara dela Ciutat No Ley
auran aportada tota sino alguna pocha. La que manco bona tra y per Ventura no una aques molt que no no auran abes
tadas gens sino que com mes cristal se seran fetes mes lauran amagada y mes la auran soterrada. Deposem a molta gent
ordinaria y plebea. que seran gent mal neuterosa y tindran alguna Lors de or ho plata aquexos No Ley auran aportada
per que aquexos lauran decondida y amagada. Aguardomeho per vna Necessitat ho molta propia pero als ores verdra
ho y gouernaren com ho auiem Vist per experiencia en los tems del Concegi del gran or y plata aportaren de vendre
los Ciutadans en casa dela Ciutat ho en la taula. pero podrese gouernar y remediarse de los treballs y Vista dun esteri
entia No Ley auran aportada. Sino que lauran amagada y fetne Comp. de que Sino aportauen en casa la Ciutat
gran Cotanien dines. Sino que fetne oriarien comp en los Lloces dela taula y Ab sotsoin valer dels dines. pero No auia
molts dell grannats que estauen richs y plens de tot lo be del mon que encara No auien aguer sentiment del Sti ni dela
guerra y per Venerat No aportaren gens y si ni aportaren deuia esser molt pocha. pus sera be Ni sera cosa que sia en lo
Local que aquelos se estagan en la plata ben guardada y que Comporta. que distullian les Iglesies no dich despullarles
pero Ni comportar que se tine tocat vn argent. Sino que primer hi donat tota la dell ciutadans y altres mirar si la necessi
tat era vrgenta y molt necessitada y als ores molt se esto de que ni vaja tot pero primer si dau molt mirar.

Resoldes que se aguaren dites Informations del modo que esta dit Com la Ciutat auia gastat tot Sonatan y Conta
ue delas diligentias auia fetes als ciutadans. se resolgue de que se posa en executio dit cas. I la primera cosa
com acas delas demes Iglesies se comensa. per la seu pera que amostras lo cami alles demes Iglesies. I per lo tant lo S.or
Mr. Nebrins peralta. Ob.o del Real Conell. que es lo que estaua comes dit cas per orda de la exparentia. mosra als Senyors
canonges dela seu se seruisen ajuntar capitol que ell auia dites embaxada. per orde de la exparentia. y dits Senyors Ca
nonges obeyen y lo dit Mr. Peralta. en Sti ajuntats los Senyors Capitulars Da amar aqes sa embaxada. abstenent molt
lo quant conuinient era. hera la Conservatio y salvaguarda de la present Ciutat lo auiere de valer dela plata dels Iglo
sies y de que se feddia molt ben fet sens ningun escrupel per la vrgent necessitat calliganeles molles autoritat dela plata
esmentada y de lans y de doblers quau donauen per eisentat sins a escrupel de Conciencia. si Mos Geyen y Molles altres ca
dons que dit Senyor molt parauen per alt com a homo tan prudent y docto. fetes que aque sa embaxada se deuiesse y
dits Senyors canonges estaren discurrine y votant sobre dit fet auaren en dit capitol opinions molt encontrades y de molt
aers barat que Nau sentian de Mr Volen consentir que Un tal fetes pero bastauy auer en dit capitol Un Sagristan Major
que via lo Sagrista Morell D.or en tecleqia. omo molt eminent y inges molt afirmat en lo Cotes de franca que tot
los efetes ocupa lo titol que te. que ell sol bastaue a somouer tot lo Capitol y donarles a entendre que molt be feda
fets. I apres resolgue dit capitol que lo dit Sagrista Morell fes Una embaxada al Saui conell de Sent per part de dit
capitol dela seu fent relatio en dit conell dela resolutio de dit capitol segual la dia del tenor seguent.

Dela embaxada feu lo capitol al Conell de Sent a tocca del Negoti dela Plata

Als 10 de agosto 1632. se ajunta lo Saui conell de Sent aperto del Capitol dela Sea pera fer embaxada y tratar del
que dit capitol auia resolt a tocca del donar la plata. I ajuntat que fon dit Conell Da entrar lo S.or Sagristan
Morell D.or en quien Dut y Sagrista Major dela Seu de Tg.a y dona la embaxada del tenor seguent. Mons que lo
capitol dela seu atenent lo necessitat y aprets que la presente Ciutat tenia que pera subuenir a la presente necessitat
que dis de ara quels offerria tot Lors y plata dels seu Monument solamente la Omenor Vol y poch per hora perial cuido
Divino pero tota aquella que fes menester fins als Vltes sagrats pera remediar la presente necessitat que era tan vrgent
pero que als diferent modos que sa exparentia la demana. que Com sa exparentia Dit altras. en cartes. &c. que dels
Vol que la Ciutat si fesa tautio per tota la plata que pentha y que la seya primerial en tom del ces y en tom nos

que lo prevere Capitol no volia ni deuia axo sino que tant solament la diuersitat de cas acos alla prevere Ciutat algun
lo prevere Ciutat se auia de obligar que dins tres anys comptadors del dia que la pendran auant que la Ciutat se
ofa de obligar als Vn acte de restituir dota la plata y el que pendra pella per pesta del modo y forma que selma
aportaran als Sacrestes y del macesteo onedo y forma que selma aportaran Sis pestes y que no volian sino
tan solament la obligacio dita Ciutat. Y estes que aqui dita Ambaxada se despedi y la Ciutat deliberar lo seguent.

Vist per lo Saui Consell de Cent la embaxada del Capitol on a discurrint los votos y aiso que de que se aseguras
la offerta feta per lo prevere capitol dela Seu y que fera reynteegar y satisfer la plata que se pendra que se aplica
la offerta feu la opulencia lo dia en lo Consell de Cent. de les aziendas confiscades y que confiscaran para la res
tauracio de dita plata y que p. vn. Ciutada y Minto se les atsera ala opulencia y al capitol la present deliberacio.

De Com mn. Narcis peralta. esta en Consell de Cent para obligar les aziendas confiscades ala Ciutat.

Dita y la opulencia la resolucio del Capitol y lo dita Ciutat feu tornar ajuntar lo Consell de Cent per parlar
dita cautio y offeri ala Ciutat la offerta feita promesa dels aziendas confiscades y que de aqui al deuant se confiscaran
y axi als 14 de agost 1682 se ajuntaren dit Consell y en este Jiure hi ana lo S. mn. Narcis peralta del real Consell
y alla feu la embaxada ab la allegancia acostumada donant per mole atentat de que lo Rey se podia valer
dela plata dels Iglesies ab la urgent necessitat que tenian y que tot era vna cosa no prestar la Ciutat cautio
ho prestarla lo Rey. y que la Ciutat ho podia mole ben fer sens incorrer en ninguna sentencia aprouamento
ab autoritats dela Sagrada escriptura y de moles doctors. Y axi lo dit mn. Peralta dotfer la offerta ala Ciutat
en nom de la opulencia posant en ma y poder dela Ciutat totas las aziendas que eren confiscades es ala
bes dels que fins hui no sen auia feta merce. les quals estauan encara en ma y poder del fisch. les quals
aziendas se llegiren los noms en lo present consell que eren 54. aziendas de diferents senyors axi naturals de
Bag. com de altres llochs de cathalunya amomenant los noms y cognoms de cadahu y los llochs de ahont eren
Y de altra part se llegiren diet aziendas que encara no estauan en ma y poder del fisch sino que se anauan
prenent les informacions y fent les proues y prouat que sia tambe las entregaran ala Ciutat y juntament
totas las aziendas que de aqui al deuant se confiscaran. Y de altra part offeri dit Vriey lo ters de totas
las rendas dels aziendas confiscades dels quals sen auia feta merce sent obligat atots los que posseeyen dites
aziendas de donarne lo ters ala Ciutat. y allo auia de durar tant quant la Ciutat trigaria a reynteegar
la plata auran presta dels Iglesias. dels quals totas sen auia de aportar vn letre y comb de part y dels
Vrieu que cobraran se auian de posar de part y que nos poguessen tocar ni valdsen. sino tan solament para
satisfer la plata dels Iglesies, y de tots los dinets cabs sen feu vn acte lo qual acte y feu llegit en lo Consell
y si emenaren algunes cotes que faltauen. lo qual acte be agradaue mole si las cotes pramanran pero corri
am algun partit de que si la cosa se mudaue y restauen per esparya tot aquyo acte y totes las dites aziendas
seriau nulas par que cadahu volaria cobrar lo del seu com el de cabo. pero no obstant que podia seguir dit
dany y auerse de restar la Ciutat encarregada de dita plata no volian que en lo Consell se aduertis ni sen
parlas. perque de prompte los amonestauen de donarlos vn garrot ho deserrarlos ho vna puso com de fet ni
botauen algu que per voler alegunar la Ciutat y los Ciutadans que no desmanguesen en mal estat volguaren dit
alguna cosa. Y de prompte la Justicia lo prohibi de anar a consell y de aqui lo posaren en vna puso fonda
batir a sol de mal afecte lo nom del qual May poso sol dich que los Consell de Cent era arrebat a tal estat
que ninguu no podia dir allo que sentia sino que ab violencia violentauan lo cor dels comens que sol auran
de dir allo que plauia als oyrsos y als del quam que altrament se eren difuncats y amenacats de moles
y altro ho cautaue tot lo temir moles a perdre les aziendas confiscades y altres los offeri real que eren de
mole mal dispar y p. respecte de aquyos anaue patint tot lo poble con per aquell se via mes largamente.

De Com Comentaren esta seu a pendre la plata. Padres ales demes barrequies.

Quant tinguedes totas las Juntes y Consell dall dits se comanis aposar en execucio lo tendre dita plata y per
anar directament y segur lo dite cami comentaren primeramente per la Sui. y com ala seu se Commes
sers senyors absolts y los dinets eren de parer quest demes ajuntaren los capitols y encara que ningun algun de
contrario opinio que May eran estats de parer quest fes vna tal cosa ni hi auian may en que ade al tre la mayor
part

part franqueja de sus demas, y agori ho ayan acrementar apotecha als seu demani als 20 de agost 1652 ab acordi
per part de la ciutadania Don Ducesani y Jeronim Lo dite Dita cuatro y de part dela Nutat Lo Conseller major per Lo
Lo dite dellos apunto y Minutar Lo pies ab pes y Metre que les parian y Lo argenter dela ciutat fesse potrada, y Lo Pastaner
dela ciutat fer reposteria en la taula dela Cuiner, y altres persones per les assistencies ordinis cotes y agori franquiaren dela
seu com aquella plaen que era mes Inuti al culto Divino franquiren totes les llanoies que eran buyt y Lo Cuiaries y dels
que comanaren per Lo Concorr de Dm Capella. Las quali eran molles y de molt gruesos que sols ho depararen una Jemina
per que ho tenia del tot despulsada. Ni tens Dum Sa Beneyma Janes y tambe franquiren de Dites Janes un Jerro de
plata de sis de marcell que estaua sotia la tombo ho Sepulcre de dites Janes que era una della persona Ben obrada y tres
guarnitions de plata que estaian sus Nues Claus de Sta Eula Capella que estaiian molt menume obrades. I franquiren
Los bordons dela Segretia y molles altres Cosas Les que eran menors Inutils als Iglesias de Metre que Centaua que al
preu que la Nutat prenia Lo plata alli cos que era a quarantas Reyali la Unza Vuelan Lo plata que franquiren dels seu
Jnou ab vint mils alliures y dela seu Lo aportaren en casa dela Nutat y debemsse Jn fabrica Moneda.

De Com se ana Bescquint en Les dames parroquies. I Lo que passa

Entrada que aquesta Lo plata dita seu ordenaren proseguiste als demes parroquies comensant ala de S.ta Maria dela mar
com a principal y alla Les obres capitinaren y Manaren a Juntar capitol ho Consell general Lo qual Vesque que ell Nota
podia Donar sens decret del Vicari general y que si Lo Vicari general ho decretaue que ell La denaria y ho altramant
Bera que estauen suelties ell y agori Les obres y Lo ardisia fesen sa enbaxada al Vicari general. I ho estimar que del Vicari
general fos estat de bater en Lo Capitol dela seu de quel demes. No Volque decretar als parroquies per estubiari la dificultat
y agori Dit ho per Les obres tornaren despotes al S.or Mr. Paralles, que es que ser mas corrian Dites Cosas Mentes que si Lo
S.or Vicari general Nos decretaue que es Lo que podia encendre La dificultat que auia que ell Nota podian Donar per no
causar ab algunas Sensuras. Dit ho Dit Mr. Paralles sua diligentia ab Lo Vicari general per Vuures La dificultat que
trobaue y ell digue que Nos Volia decretar que primeramente Nos fes ajuntar Lo Sinedo per Vuures si Ley acensellaria para
quelles acautelarse y posar en estio sa Conscientia, que com era Materia tan prima estem anaue Barcem de fonia en
estio y acautelarse per Lo que podia ser de no auer de causar ab algunes Sensuras.

Lo Sinedo estar Una Junca de tots Los Vectos que trobauen en Bar.a y Vicari ho acceptaren dites Vectorias y agori Lo
Vicari general Les mana ajuntar en Lo Capitol dela seu para que Resguiren del que duria ser sobre dit cas y Comfessen
ajuntats Lo S.or Mr. Paralles Ontia Dintie Lo Capitol a Jnformarlos y protestarles Lo cas dela Epistema Necessitat Dites cas
cosa Molt Justa se fes para remedian La Necessitat present y que Lo diner auia de Bestuys de dita plata auia de estar
para ser Compres de blats para remedian La Necessitat del pobre y que com se auian de Vuures Los Vecellos y es deuen
y tres Los Vuidadans de Bar.a y se auian de pagar Les canetats de blatt que la Nutat deuia altres Vuidadans y pagaes que
per No tenir diner La Nutat Nos podia pagar Ni ell se podian remedian de las Necessitats y agori era forses auria de vendre
de dita plata, aquelles y molles Raonis Les propostes Lo dit Mr. Paralles hay molles Motives acentiaies dela Iguada aconsaua
y de diferentes Bolles quel aprouaen als Dona diligentia que edit Sinyor May Lo fesse. que Un dijous tres Iguada Junta Molt
Superior y Molt acostelatas I Com veren Lo cas tan grauie y estan absent dots animes y Conformes firmaren quelen podian
Valer si era de aquesta manera, pero Ni ague algunes dita matesa Junca que Dies tant Dies Nogue que eran estes enga
nyates com veyen que Lo dit diner No Servia para La Necessitat que da manaiaie. Dos Dies Deu lo dotze Dies Desembre. Los
Espalentinaiio Nutat ab Les consells que entre Mes de agost Jo tinguiren Setanta Mil Lliures. Un Dijous tiranaiiors
mils Lliures y Lalbra tanta Vuyt mils que Son Setanta mil Lliures y altro auia de Serui para pagar Les tropas de Moros Sara
cenos que eren de dalla y Les tropas de Lliures y Encara deu Dulla que tenai Sendion per agori que No Servian sino para do
Bolles d'aulas y Vellots. y Jn pagaren Molt tant por Les compres de Blats. sino algunes que ter auell se Dia. que de ensaiaren
Las tuyn Bonall y Jtyo comprar ala Nutat U. 50 U.ts Lo quarterera. I Nos tuiem de Remediar Lo Dites Nutat Lo
cultiparaen. Mes que Com abans Nos donauen a cadubu dotze Unes de pa cadadia. y agori Nos Vuyfuaen cadun a
Sis Unes y Molt dies non donauen a molles quesos quell donauen Unia. part altro de molto que auia de Vuures dos Dos
Unes de pa cadadia que per auell se Dia Unes Largamente y agori podem Ni que Nos fes cosa de Bestuys y agori podian
Bri ab molta Sabo que tots fesen en gangates Sui Los Bonall y Nesmall anaua aumentant Lo Necessitat

Resolt que aque lo tratado que podrian valer dela plata dels Iglesies amaran premeyrabe p les parroquies y encara
que en S.ta Maria dela mar ni aque Vn obrer que deya Don Ferrer Vilanova que fou tenyent en no Voler donarlos que
may fou de tal parer per que Veya que las cosas no canuan per bon camy que Volia comunicar de les obras abans se conti
tii en tal cas y no si adonaren la denunciacio sino que de mandato de la Esplentia fou parat ala plata que y eligue
alguns quinze dies que ales coses degnaue mes la violentia que la Justicia pero apres tragueren y no deporen de
prendre la plata de dita parroquia y de totas las demes parroquies aquella que menos Vni era com Vicari y del modo
que la dona la feu als parroquies ales y obligations que la Rugueu.

Resta que aguaren la plata dels parroquies Volguren comenzar p los moneiers encara que y auia algun pa
lat que la offena de bono grano pero los demes no la Volien donar y Vist per la Esplentia que recutauan donarla
als 16 de 7.bre 1652 la Esplentia enuia a crear los prelats de les Iglesies no moneiis que estaua mes Veniens que
eran lo prior de S.ta Chaterina lo Guardia de S.ta Fran.ca lo ministre dela trinitat y lo Comanador dela merce y alla
en palacio de hui enhui los feya encar en lo aposento. Vientlos com axi no Volien obeyr com las parroquies en lo
donar la plata dela Iglesia pera remediar vna necessitat tan gran com era aquella primerament lo prior de S.ta
Caterina que fou lo 1.er digue que ell nola podian donar per que no temian alle son superior que era son Vicari ge
neral que estaua en Gigione y que si no feyen sense son decret lo no podia causar mol gran dany y auia de causar
als moneis excomunicacions y sentencies y que ells sey exonuirien y si tornarian la respotta. No aguada mol aquipa res
posta ala Esplentia apres entra lo guardia de S.ta Fran.ca y la Esplentia li feu la matexa pregunta y ell li respongue
que ell professauen pobrelo y que no temian cosa sies que en lo tient que tenian ninguna cosa que de prompte no denuncauen
en Fruts del Sumo pontifie y que sens decret del Papa ell Nou podian donar manco aquella aquipa que la otra apres
lo ministre dela trinitat feu la matexa respotta que lo prior de S.ta Chaterina mani. Vist per la Esplentia la respotta
de aquellos pares se enfada y digue ab la llengua aquellos frares tots son Nuns y digue ahu dedits prelats visto aca
pean Vaxo apendre de potentio com no buch fer y Mellan aporto sens trebaures ninguna cauio no menysteu mol be
pui nola Volu donar de bono grano. Respongueneli que la Esplentia feuria allo que obn Vist si tenia y axi se despedien
estaque la Esplentia mol mal satisfet dela respotta.

Lo endamo als 16 de dit Va Voler enuiar la Esplentia apendre la de S.ta Chaterina com accatedal dels Moneiers
y los frares sabenho que eran ala tarda tancaren la Iglesia y no volguren dexarles encar dins la Iglesia ni alma
tego gouernador que anaren en bastons Nel Volguren dexar encar en la Iglesia sino que espallas les portas y vista la
denuncia dels frares sen tornaren donar raho ala Esplentia y lo endamo als 17 de dit feu ajuntar Consell de Sent
y Vay anar S.ta Paralla a fer embaxades per part de la Esplentia donant dolio del que passaue y de com los frares
no Volien donar la plata y que la Esplentia estaua dolsa de perderla y que no Volia vsar dela rigor que podia que
si Volguer lo podia prendre de rigor sens trebaure ninguna cauio pero que ell no Volia vsar de aquesto modo sino que
Volia anar del modo que era anat per las parroquies y que sol demanaue ala Ciutat la assistencia del Notari maya
pera liuar los actes fosen Conuinions y lo arguerer dela taulo pera pesar la plata y que si si conuinian los mo
neiers pera fer la aprensio y feia que la aguen ell la recuestria ala Ciutat als Les mateixas cautions que les
demes y a la Ciutat quan fabricas moneda. Breualque endit Consell de que sels fes la assistencia que demanaue.

Tornaren en lo dit moneis de S.ta Chaterina als la assistencia dita pero los frares tornaren atancar la Iglesia
y encaren dins lo Moneis lo Notari dela Ciutat y als S.ta Secretari dela Esplentia pera saber la Intentio dels frares y axi
lo trist demanaue que Valia que si consediran que amonestaua lo Notari ter dels moneis pera que si donaren Cosi auentica
sels actes si Ruanion y dels bastons sels botaria pera poderes amonestar ales superior y totes las replicas auia enaque si pica
y segnament dela Vesner si la Esplentia tenia poder pera prendre dita plata y Vlemanement dela Vesner si lo Esp
en tal pera que dits dines auian de seruir que no Volia que seruisen ter altra cosa superat si demanaue ter amuy
gnient pera subhamir ala necessitat del poble y no esent ter axo nola Volia donar als aquellas Dauers si tocaren
mol Furbaty y aquellos y axi no Deporen ter lo endamo y anauno arcensultar ala Esplentia y ell los tornar a
ajuntar los Jurats y Ley Conseiyen ter lo del Mort y lo del poder que era cota dlesta sies salucion fecar Vney
y con lo del Rat que menyes se fabricaria la Moneda que lo Rat Vindria dela cota ido altreg. en trauaria en Sunt

y ab aquella resolta, torna los S.rs governadors a parlar ab los dits Jurats, lo qual lo trobaren en Mole mudat de parer, dient ab excusses que de una manera, qui de altra. Nola volien donar que encara que tots si subsessen morir que no la donarian y axi ab aquella resolució resta los S.rs governadors Mole Russes y admiral de tal assesso.

Anuan lo governador a consulado ab los S.rs Jurats Pagaldo y tornaren dia desprès al S.r Vizey y los S.rs Vizey e Mole acordarió quanta dies gracies y efectue resto de anarni en persona ab aquella. La qual cosa No Ley acontellaren per les sol causes hi podia suceshir sino quan aconsellaren que demanasen assistencia als Senyors Consellers. La qual demanarà als dits Consellers los quals no consultaren ab testechi y digueren que fa hi posso anar a dia 7 de Feb. 1672 y anuaren lo Consell y los dits Mr. Ferrader ana aconsell axi la embaixadas de part de la esplanetia. Lo qual no es trica Mole y Com en aquell consell no ague materias Mole abretedes per causa dela fam. Com per aquell se diria y axi lo Consell porrogà lo dela placa, p altro Consell lo dita Plata y axi No son parla mes y los Jurats foren de oment debe que pedaren la plaça y valdaren lo de alguns altres conuts.

De Com se ana sercant Palla per la Ciutat Per la Cavalleria que pacia Mole

Encara quem ha Mole entretingue ondo Nefrit dela Plata y auer Interrumpit y despot ataci lo altres materias Pohe Vol que portar tot Seguidament per los mistiers Mole Notette y de Considratio y No auir de Inconvenient Dita platica ab altres mestrs y axi ana torno aproceuir les materias corrents. Auuir lo la Cavalleria acabada la pecha palla quan aquell amp. lo enterni dels Muralls se era Cullido que fins als Consell auian arrencats com esta ab dits Jurats que la Cavalleria conduie patint per No trobarden. La esplanetia dona orde ordre Agonuyir totes les calles dita presente Ciutat y perdre tot la palla dels Morrogas dels Ciutadans y axi als 19 de agost 1672 Comenso anar lo Vequer ab altres officials seguint tots les calles dela Ciutat prenent tota la palla dels Morrogas quey auia pagame aquella a Dine Reyals lo quartor y la aberta un carrers y gent y la anauen adescrecar al estudiaou y de aquesto modo anauen seguint tota la Ciutat y entre aquesta palla y alguns farnatjes la Cavalleria pallaue pero ab tot se vinque Mole aflaguir que sino eren los Cavalls dels officials. Ab altres estauen Mole flaches y eren de Mole poch profit en la placa y estaua ha. Sin estauen Mouint y altres que Pedemian que donarien amanjar los Mateuen y los Venien pero Mangar ab altres y Duyt Reyals la Ciutat que auia Mole Cavalls ho soldats dumunates de tal manera que de Mes fuyen quardar dins la Ciutat y Me Deyen Cavalleria de ser.

De Com la Ciutat premia la Vilat a Vinquante lliures la quartera

Encara enganyes y trabattes se feren ala Ciutat en Lo tems del sitio atorca dell Vilat y Com mes anauen mes altres si feye y tot en gran Dany dela present Ciutat. Ja atras en cortes 70. trobaren lo albre Dona la esplanetia ab Ciutat para trobar Vilat y del modo que ell ho atenta pero que la Ciutat pagui lo Vilat a 20 ttb. la quartera. tayenlo tot de Cota de Vin. Aliguer franies quiti deya Vilat quei tot presumit que la ~~atiq~~ esplanetia hi tenia gran Interes y axi quels Ciutat ague prea la Sera y los Ciutadans Desbanetes Vilat p. tot lo mes de agost com esta Dit alguns o Jurats Reals per ordre de Vri ministrel y altres anauen Regonsent les calles prenintes tot lo Vilat y altres guans quel trobauen en qualsevol part que fossen y aquesto lo premian sens pagame ningun diner. y lo aperteuan Vni acada del governador altres acada del Dor Gran. Calluo Mariscall de Camp, cabalis altres acada del Comte de Vila. y Mole que les mateyes officials Reals sen aportauen De Mes en les calles que era Bijsor que Vilat que Vilat aquesto cal se portan Dri Malas Material que feren del Mayor Vellouria del mon. alguns altrir hi auia que demuestes dela Ciutat y Vuere Les Vellouries y Mallades se fuyen. Ne tenian algunas parridas Ne mole gentes perque se anaue Mole esmuyente la Cota pero sempre Ne anauen terminant algun pris per lo que prenieres y Vilat les Mallades que fuyen el oment que No feren acultar. del dit Vilat Jurats y aquell lo Comparaue a Vinquanta ho atenia lliures la quartera, y de aquesto modo Ne liquiuen aflaguir Mole, y Sedit Dor Gran Calluo tambe Ne Comparaue Mole de abuyso manera y ab dit de la esplanetia per donarlo en aquesto preu de 20 ttb. dela Ciutat ho aguellauen y Com veyen que la Ciutat anaue acabant lo que tenia y per causa de la claridat dela llima No Lin podia entrar per mar anauen los Consellers dir ala esplanetia que la Ciutat estaua sense Vilat ni altres grans Elsi ous tornaue axsir dit dit lletes ab una soma partida de dites dels que auia a raue Vilat dela Ciutat y la trya venal ala Ciutat y Com fins alsi ous lo auia donat a 20 ttb. la quartera de Vila lo puja a Vinquanta lliures y Com la Ciutat No podia acudir al altra part auia de fer lo ous dell Vilaan per no auir de despur morir los Soldats y los Ciutadans y alto era als darrers de agost quan Con Ranauen a Vizey eno.

De la Sorida Se fiu dela Ciutat Per enviar los Comboys de terra don Joseph de Pinos

Ja se trobaua acas en cortes 70. com don Joseph de Pinos y Mr. Bonet Sindaches. En anaren de Vila para per algun

los somatens y llaues de Catalunya, para que fer entrar vn bon Cabdill de vistas per terra, y allo era per no tenir territ
del mouer dito Frances, que ab lo armada de mar nos auia de entrar lo socorro, que Vallesmont Vaysos entrat en
Area catalunya per lo que ayer fu, sen aborta en França. Molta cosa de catalans que en lo fallir auia carregat
ab los vaysells tenyane que encarrega del socorro en bast y ell, reno aborta en França, ab altres cosa de Valor que nos
Coder dir, sol dich quins en fanya fomentament y sen torna en França, y enuia vn manifest al Rey dient quell no
auia socorregut doa, que fou culpa dels catalans, y axi estengue lo enbaixador, y la Ciutat tenia en bant prome
tent enuiar copia dla Ciutat de dit manifest para que Vejen lo Cours que tenuen.

Deixem lo dita Barrera y anem prosiguint nostra materia, que estane Don Joseph y dit S. ginoberda, fora
se donaren prestes en fer llaues de soldats per totas las Veguerias de soldats y somatens y per totas la Ciutat fins
al castello y empuydes y plana de Vich y altres llochs de aquella part de Llusant que se letragat en esclau. Nos
cabia anar a cercar ningu que tots eren dita part de espanya. Entretant que dits Senyors feuyn dita diligencia
se Comensa abrar en orde la Torreda, que auia de obrir la Ciutat, y Veyent los Consellers que los tertios pagats
dela Ciutat estauen flachs y quasi fallauen molts soldats demanaren gent als colegis y Confraries, ben que
acompanyats dell quatre tertios pagats puguessen exir lo dia dela sortida y demanauen Senyors la Comp
lo tert dell soldat sors auri de Incorre ningun oficial de guerra para que ell no volien dexar las Companies
dell contrari que breu las auian manellest la gent que estenie per guarda dela Ciutat y axi las Confrari
es y colegis tots feien soldats qui anaue de bona gana, qui anaue ben distracio qui ab dadiues donaneles bona
barcada de diners, quis pondia con necessario lo temps que estauan fora, y molts altres partits quell dexa ser cosi
gans anar. Los sedis que la Noblesa comparia dell assenados feu ben soldats quell dona occidahu quaranta
Selues con ir tornats no quan puguet exportar en cas que morissen y axi quis dona mes qui manco tocam ne
feu dell modo que estedit y axi totes las demes cosi de guerra se anauen distorant dell modo Conuenia

al dotiss de agost dla tarda comensa Don Joseph despinos ajer Senyall dla Muntanya sobre Sarria
dla costa de Vall Vidrera fent fum de dis y de nits molts fochs que se anauen estenent deues collenetes y
Monselo de S. Antoni y lo endema al primer de setembre 1653 eren los matexos Senyall y de nits ell
lo matexo fent molts fochs y entre aquexo tems entra algun correu y se donaren la Vitoria dela enuesta da
que fou dell 4 de setembre alas Matinadas abantes de alba, axi lo dia abans ala tarda totom estigue absent
tant Francesos com Suisos y Catalans que surtiren abs tu cous dela nit estaue al entates tots ala Barralla que
eren los Mil y Sinch Sens comensi entre cauall y apeu gouernats per Don Joseph Tardena tinent general de
la Cauallaria y Mariscal de Camp y Mour de Merenuilla, y lo Marques de Marselin Mariscall de Camb. aque
pos los Francesos y Saltio cuella que la espalenta Rey fugue surtis per no ester cuirat dela cuysa y no bo de
pugar acauall ab tot una dela cadira al portal de S. Antoni al forti sera Veure lo Conint altes dos cous dela
nit hisque dita gent ben armats y monissionats de guarra y bocha exsint per lo portal dela dragana anant
Vora Muralla fins auall dongella estaue dins lo Vall y fora dell fins estant que sentien los Senyal y
Delalta part feyen Conexent y sentint que los del altra part comenzauen a pelear que foren al tes quart
per sel quatre cous de demati dedit dia dell 4 de S. que era vn poch abans que salta no rompes aranen
Tree per lo cami de Sarria dret dla creuada dela Cuta dun Mans de Sarria prenent alla madrada
dedita cosa qui Va amunt aone anauen Tuant alguns Vi gania Soldats Comandats de tots los
tertios ab escuelli y magalls para rompre la linia del enemich sustentents de Vna bocha de Cauallaria
aone arriuaren alla punto dalba que los de dalla auia bona estona que estauen balant donant gran
diri pah los Suns y los altres deues la Vila de Sarria y la Casa den Miquelell dell Puig aone lo enemi
auia fet vn bell forti aone estauan vn tertio de alemanys que los Miquelets dla primera enuestida
tenian cast rendit poco de prompte se aguaren de restar la Casa y Vocho sedria per auall

Tornem ala Noblesa Surtida de bat. que arribant al costo dela Linia enuestiren fortament y ab
molta Valor auant ja hauent pas per vncar dintre la linia encaminen alguns dintre y oridant altes
catalans diene que encaten pestlone que eren los de dalla que auain tomat y eren lo enemich mates
que Vosta fentes emberguas y entrar dins la linia, tuo de prompte foi manat ter los generals que totom
se retirat per qui Venia molta cauallaria dell enemich per la part esquerra que anaue contant molta gent

y ales ores totem se aque de retirar al molto presta que si Nostra cauallería No aques esta cara al enemich tota
la Infanteria sifora perdida pero tots se retiraren al mol gran desorde y ala recolada. Ne tirren molts per que los tira
ren grans mosquetadis y petrel als balls de mosquets que esponcelle que molts ne diparen los Mosquets y arcabutsos fugint
qui qui podia estetar los suirs que son dells sol dats qui tots se retiraren al orde. La Causa de esta rentada
la Nostra gent fou que en esser la Nostra gent ala trinchera del enemich apenas los dadalla tirarem y passaren los
nostres que lo enemich sabent tot esto No aques esta vna armes falta de balla tirant al nostra surta con si los nostres
los aquesten enuestars per fer enuestir los de aquesta part y fesser vne entrecada y enclauell al mipo la que podia
molt ben esser veyent que encomentar atirar los Nostros de aquesta part lo Combat de dalla va estar y lo ene
mich va molt carregar de aquesta part y apoyfou la causa que retiraren tan presto y als aques tirol se retira
ren sins atant que abres se sabe la Verdat del fet y fou que don Joseph de Pinos Mestre de fou ala cua que auia
donada quy era als mell ho si mil Infant y la Cauallería de mosur de St Andreu general dela Cauallería del
St dala Nota, y la Cauallería del Baro de Ffles al tot lo Socorro que auia de entrar dins la Siutat. Y feu expres
anar deuant aregonneses les trinxeres tres ho quatre sens Mosquetes pera enuestir los fati dell alemanyes los
quall enuestiren al tanta furia que fal tentan cassi rendit que los tirinxe. Ja cridauen tots quartel y estant
en esto que los demes auian de enuestir. Lo Mi mosur de St Andreu va fer girar la grepa dela Cauallería
y se retira deixant la Infanteria desarrigada y fou forços que don Joseph al tots los demes se aque de
retirar forçosamente que si lo de St andreu aques fet de homo dibe la Victoria era segura y aguaren hubert pas
y lo Socorro fora entrat y No aquera patit tanta gent dell Nostros pero No fou aques lo primer francés quem
ha engonyats en aquesta terra. que si Miram totes les Istorias de aquestas guerra que auran durat dotze anys
ni tiburem molts quens han fets tiamps Mors si es la Causa los dotles de espanya que ab ell tenen gran força
Tota aquella nit del Combat estique tota la demes gent dels Compharis y Bligt de guarda als tots
Baluarts y muralles dela Siutat y alguns Companyes que auian fets de gent soltera de tots aquell que No esta
sota domini de bandera ni de Confraria que lo Cabos y oficials quell auian donat estiguaren tota aquella nit
ab les armes per sers llochs de la Siutat a ordo de Caten per lo que podia suchsir. Los Cabellers y fadrés
tambe estiguen ab les armes cadalu ason puesto per les Muralles y Baluarts. Y tot aquell dia y aquella nit
y lo vidama anauen los Jutges del real Consell per la Siutat rondant cadahu per son quarto al Molta de
gent ab les armes Llanges y Curtes guardant Nos Moques ningun Mor ins acuelat per dins la Siutat y tambe
si que No anas ningun como per la Siutat sino que estiguten tots ab les armes y que No puguesen usar per los
Companas ni terrats ni torres al Molt gran pena sins apena de mort y aqui estique molt quiet totem.

Cera tornum ala Nostra gent com se retira que com era ala Matinada. Onze les quatre y les mell y les retiraren
al tanto furia domini Duel lo portal del angel y la gent hi fauen aguardant la Nova del tot Sucsel totem pensa
ue ab la furia que venion que era lo Comboy de dalla que era passat y que la Victoria era Nostra totem estaue
molt algue anant cridant Victoria que lo Comboy ja es passat pero Nostra alegria fuera molt poch que com
se anauen alcatant conguaren que era nostra gent que venia molt desbaratada qui tenia armes qui Nagat
y alguns morts que entraren, y lo Marques de Mirabelin tambe entra Nagat de Una bala ala Cuxa pero No fou
Molta cosa que prest fou Vagh Curat. Ni ague Molta gent Nagada en particular del tertio de Monjuich que
tot ni era barbat y en son loch auian fet pujar dels Compharis de Siutat y fou molt derrotat que de mell
capitans quey auia los quatre foren mors que eren tots sanctos soldats y del tertio dela Reyna tambe ni mo
rirem alguns. Sol dels tertios dela Siutat ni partien pochs ho cassi ninguc que aportauen la seta guarda y No arri
baren apalar que prest se retiraren. Ja auian breuinguts Capas ho llits de mors per anar a tirar los Nagats
y los morts los quall de prompte los retiraren. Retirarensi de mors entre hum ho altres alguns vint anes de
dats, y de Nagats serca de dos sens. y qui tenia casa alls la aportauen en sa casa y qui no tenia la aporta
uen al espital, aquesta fou la Darrera sortida que los Nostros feren que ales ores conguaren los poquets foces
nostres y la foca sort de nium en las armas y lo bordes del enemich que en qualsuol part lo trobaues sort di

Lo matexa tarde dell 9 de 7bre 1652 vinguerem un tant de alegria y consuelo pero com vinch la vit que
los nostres allegres duran poch en lloch de ser alegria fou tristor y fou que ala tarde vinc les quatre ores se des
cubriren vaxells rodons de dalt de monjuich dela part de ponent y monjuich se pora aterrylados armada y totem
pentauc que era la nostra armada del mestre dels Ferreros que com actual estadat quel deyxo que trabaliava se llat
dels barcus ab dos vaxells y que volia entrar lo socorro al los vaxells totem Sidicaua que entri ells y totem estrque molt
alegre pentauc que se endonia demati tindriem nostron socorro Dns lo molt pero lo vidama demati als 5 dedit te
vitu que eren quatre vaxells grestos dell enemich que se ajuntaren ab ells quell deuian aportar gent y provisions y
axi nostras alegries foren molt curtes Lo enemich temia deuant bay vinguyt vaxells gretos y vintiquatre ho vinti
sinch galeres dels quals no sen podria saber la sertenitat per que sembre ni auia que anauen y venian duns la Costa
y deuis terragona sol se deya que ni auia vintiquatre ho vinteis y alguns fragantins y barques gresos de cos que eha
ui molt guardat lo pas dela mar dui dela tiunto de llobregat fins al cap de bestes que estauan los vaxells y
galeres com una missa lluna y entre vaxells y vaxells galeres y alis nots entre les galeres y los vaxells molts de
barcelongres que sembre anauen corrent entre dita armada que de miratge y ab molta forca podia entrar ninguna
fuliga dels nostres y com mes anauen mes ho anauen abretant per que los vixes de alli se anauen a Cabrera.

De com la Ciutat feu rebaxa al pa de Ametlo fins ano pesas sino sis vnses.

Ja esta dit atras en cartes bay quis Comenta adonar lo pa y de lo que estaren los Ciutadans que no passauen donanes
17 de pa per persona comentanc adonarlo ab 6 de Juliol 1652 estiques de aquep mes fins a mitg agost
y abres abech abech lo anauan retirpant lleuanene una vna y dues vnses y tres vnses abech abech fins a cent
que als 5 ho als 6 de setembre lo vinguean abaxar del tot a 13 vnses y com los flaquis May son donan de mes
encara curtejaue la gent ho sentia molt que era una Cosa molt trista auer de pastar una persona vintiquatre
ores ab un pa de sis vnses sens auerni gaire altres aliment hera viure si vi si carn sino verdura que la pobra
gent arcaue comentanc abatir y entrar lo sis estreament que fins als primes de agost se era pastat poc se pero
se aqui enllos hiv momentos se anauan acabant los vivres y la gent Comentaue abatir.

De una alarma quans dona lo enemich la nit dell 9 de Setembre y lo que passa.

Lo enemich deuia molt ben saber la flaquedat nostra y los bochi vivres que en Bay ni auia y lo molt que
en ella se patia volguren cantarnos donanenos algunes alarmes y lo dia no la regidin de S. Miquelai de
tolanti que eren als 9 de 7bre 1652 en eley passada la mitjanit nos donaren una alarma lo enemich per tres
no quatre parts Comentanc sota lo baluart de lleuant y tomalla del portal nou y portal del angel y dalles
donanc molles carregas de mosquetaria y los nostros tambe y aquep sobre se tica la Campana a lebato y totem
acudi cadau a los puestos y la Coxalleria tambe pugue dia muralla abla cadira de Matao dues atpes anant
fins al baluart de lleuant. Lo enemich dona larma ala torra de Damians bros de Monjuich aprop anho fins
ala emballtiada sotanchi poder pero volvio bendre que fou ben manifest que los de dintre estaben ben postes y oya
rels tiroien diculgadas que aguiten de llantar molles gassons alguitanas alfusto y mosquetes de mes que lo enemi
se ague de retirar ab pressa de alguns soldats nos podia May saber quans pera que lo enemich temia un cebl
que la primera cosa que feya abans de retirarse de ninguna lloch retiraua los mots y axi no se sabia.

Lo endama se lloc que eren anats ala guardada de S. Boytan quey auia dues pesos de stongo una gresa y altra
xirica que los nostros sei hi auian aportadas y quant larmada de mar vindria tenintli de nits y dies guardes
de soldats y artillers y vill que no aprofitauen y essen tornada en fianca la armada de mar y deyent que
la guarda de alla era superflua determinaueen les dites dues pesos soterrarles alla que no sen portan trauce
sino altros que com les hi aportaren la sen foren lo Comd. porque estauan ab un mal lloch y com los enemichi
sembre sabion lo que feya en 8bre per tenirhi molles espies sabiren lo con estaue desembarac dit sualto axi
determinaren de anarhi sobre vespre y deyent que tanpoch no eirne podien trauere carregamentes de Molta solada
y alguna bala ben sutja y les solentaueen y el aparcion alla y apres la Ciutat feu anar atrenjarles y lecoll lo cenure
y axi aquep rebato no fou altra cosa y alles quatre dias totem se retira en sei cases y lo vivre tanch.

de

De Com los enemichs enuestiren a Vall donzella, y la Prendiren

Ell 11 de setembre 1652 als 9. hores della nit lo enemich Via enuestir lo fort de Vall donzella al Vn quos de gente nos bedia dit quans eren per que feya molt grandissima lo sent es que Com ells se atreuirin a enuestir vnfort tan bros dels miralls de bay que deuian esser molta gente, y que deuian doler que los Nostres higuessen dels Sitiat para socorrer porque deuian auer feta bona enbeuerada, y axi los de dintre se defentaruen molt ofe pelaren sera de Misa ent ofe eren alguns Vnsitimich ho tienen lomeni de dins de Vall donzella, y era per cabo lo capitan Sella, y dite que auia passades de dues ores que belauen triane ongranes y mortaretes, y pestes de artilleria, fent flumadas para que los Nostres los socorreguiten, pero lo Virey que estaua en lo baluart de St antoni al Don Juesa Bardena, y lo Compte de Merenuilles, y altres cabos majors No foren de parer de socorrerlos porque Judicauan ofe deuian esser molts y que tans quans nit exirian se auian de perdre, y despues despre Nos tota a Resato sino que eran molt secretament que de aquella part de Sitiat No sen aque sentiment sinis al mati que se sabe lo sentiment, y Veyne los di dintre que era Sera de Mirjant y Vicentian esperances de socorro y estauen molt contats de pedar y se digue los auian fet algun formillo, se tendrien abons pacies de que exolien lo matexo punt del fort Vetoras las onras Milias nus deuan y quelli auian de passar por lo mijo dela armada, y quelli auian de aportar al Castell dela Dochas aone ni auia guarnicio Nostra, y axi ho feren y la muller del capitan que era partera en lo llit dins Vall donzella, tambe selen aportaren al Vna cadira de gna en bedralles y axi los atinguiren los partes quell prometeren: la esperan tia, estique molt sentit quantas del caso de dit fort tiene que se Respedia tots dist que fot dias y que als nes se feria Vista la Companya y lo bodor que lo enemich ni temia y quica foren estati Socorreguts, pero se tinque molt mal Senyal del dit caso que No aquell fera alguna trasio pus lo dia abant auia tinguit gran parlament altres enemichs.

De Vna alarma Nos dona lo enemich la Vespre de St Creu de St Joan y lo que passa.

Ell 14 de setembre 1652 als dues ores dela matinada lo enemich nos dona Vna alarma dela tanalla del portal nou y en lo entorn dela muralla per la part de torras, fins ala empallizada de sota lo baluart de lluna, y apuyo Vespre se toca arebato que lo enemich No feya sino volernos cantar que com sabia que ati se patia molt y que no dna uin sino sis Vnses de pa cada dia, considerant Nostra flaquesa nos auiaun cantant molt al rebato com ella dit. y com tambe sabian que dins Sitiat Noy auia blat, y que tota Nostra esperanca consistia en aguardar la Sera dela lluna de setembre, que tots nos eren tornats lluna tich que no estauem aguardant sino la Sera de aquell mes, y com en dit Vespre estaue casi lo ple dela lluna lo enemich se volque burlar de nosaltres y la traca fau que ajer com comensa adonarnos la alarma feren Vna traca fay tira com si venian carros no fallugui nostras ananses acuytant altres ananses del enemich per la part de monjuich del matexo modo que solian los com venian barcos nostres, anane los carros del enemich per la part de monjuich del matexo modo que solian los com venian barcos nostres, anane los Vns fugine dues lo moll y los altres acuytantelos ananses darrera, y entraren sis barcos del enemich casi dins lo moll. y com lo llaut dela escolta que la Sitiat te al cap del moll los demana de ont eren, y ells diguuen que be conet moll. y com lo llaut dela escolta que la Sitiat te al cap del moll los demana de ont eren, y ells diguuen que be conet tots que ni ague algun carala que fue la llanqua y com la gente dela muralla y portal de mar sentirin barcos de conet tots estiguuen molt alegres pero dura poch nostra alegria que prest foren conegut que lo Inent dels enemichs no era sino entrar dins lo moll y cremar algunes barques grestes franseses que eren dins lo moll, pero que en entrar de prempte tira ron Vna magrana entera a Vna barcha, y com no fea ningun efecte foren promptamente descuberts y del moll sor tirarren algunes mosquetades y pestes y com feya lluna clara se aguaen de retirar de prempte, y tots deliberem esperant del atreuiment auian tinguit de entrar dins lo moll y dit que No fou altra cosa la gente del Resato se retiraren.

De Com lo enemich ana a pendre Mataro y la Costa de mar que aportauen prouins en Bas

Molter sabia lo enemich ab les bomas Intelligencias y lai estaia que tenia dins Sitiat y los soldats que tots los dies sen passauen per causa dela fam, que dins Sitiat si patia molt y que Noy auia Vitices, y que tota Nostra esperanca estaua posada En la Sera del mes de St Joan Bat que si yen Compte que la Mar se abonetaria y que les galeres Nos portaran Vnit com eraen y que No tenie Salarient dindren fatiguas y Caos pero que tambe dindian barques grestes que auia carregades en Sylla de Pa tres prouisions y que en mataro ni auia tambe molt de blat dela Nitat y que aquella Vegada auia de entrar tot y Vedar la placa prouyda per molt temps y mentrestant deu ni donaria altre Remey, pero los canellans saberen mes que los Mol tres

tres que sabene que tota Vostra conservatio consistia als Les esbarances dela forca dela Vila del fet per Les molles provisions
e tenia la nuvat en la costa de mar y que nons podiam saluar sine encauen dites provisions procuraren en anar a tallarnes
Les cames y fer que dites provisions no encaussen y fou de aquell modo:
que Lacene y pauane Vist Los castellans la derrota que Vostra gent auia tinguda en la Vlima Surtida atras dita
y que la gent que aportaue don Joseph de Pinos tambe se era retirada y desbaratada y tornats cadahu en Les cases
y considerant Les bonnes forcas en que la Nuvat restaue considerades totes aquellas cosas ab Les esponances que Vostra Ex
mian tenguren Los castellans de trauer esta la gent que buguren de son exercit sens que fuen falta alas trin
queres sera la defensa axsi cauallaria com Infanteria e feren un petri exercit suficient per lo que auian menester
y sen aportaren tambe quatre canons grosos anaussen per Vora mar direct a Mataro anantlos recomponyant catorze
ho quinze galeres per la Vora del mar anant terra a terra sens perdre lur exercit de vista. Lo qual parri tot fune
axsi Los de terra com Los de mar Vijous ab 19 de setembre 1682. Los quals tots Los Lochs ho Los demes efins a Mataro
estauen la rendit ala obedienca del Rey catholich y de aquesto mido arriuaren de Deuant mataro a one feren una
pocha de desidencia per uents trobada gent direct ala que se era retirada don Joseph de Pinos y Rey tambe
Mr. Bence Sinabada del Real Consell quell fu dentri tot lo que buguren pero com Les forces dell de Mataro foren
flaques y Las del enemich molles y auantes planeada bateria y auutes fet bretopa fou forces auutre de rendir ab
pactes Los quals foren bons per Los dela Vila quis diqua que Nols foren ninguna cosa encara que alguns prisons
de alli poraren en Veu quan auian saquejats alguns casts y pensats alguns y violentades molles dones y aso feuen y
Deyen alguns de alli por obligar all de bas quis tinguesten y que morissen primer abans de rendirnos als castellans
pero abres se sabe que fou tot mentida de tal manera que lo dit Mr. Sinabada fou pres y aportat deuant del Marques
de Mortara Mestre de Camp general que tambe era anat pera fer dita facho y sols li passa una moneda cada
de alguns paraules que lo dit sinabada auia dites publicament en desonor del Rey de esbanya tient que era dos
cruel y que era un Rey tira y altres semblans en aquesto Les quals eren tinguides en ostes del marques de Mortara
y no fen sino correspondre de aquesto paraules y ab molta benguniat li digua que Nodigues mes tali paraules y lo posa
anar y Diuen sen ana en hotabrisel ab altra gent quel acompanyaren y pus li aquesto de que lo Rey esta tan
agrauiat per ser del Real consell nols fan cosa com sehas de bresumi ni que fassin dany als altres. Sols li digue
que acata de et angladas que era batlle de dita Vila auian fets alguns danys y a ell lo volien castigar pere Nou
feren que fou perdonat. La dita Vila se rendi ab 25. ho ab 26. de setembre 1682. Com ni aqui contes en bas
Un dia Vila ni auia algunes mal y sinch sentes guerreres de Plat y altres geans y tambe de particulas de alli y
tot lo prenguiren y molestaguen que no estauen sino aguardant la ocasio pera poder entrar dins barcelona
abres de aqui anaren seguint tota la costa de mar passant en camet y armes y fins allanes com y auall se Vida lo nues

De un Parrot que Donaren en Barcelona un omo per traydor

Ab 20 de setembre 1682 Donaren Parrot ala placa de Mossen Cauteria Lo qual era Secretari de Don Joseph Dardena
y abans no era estat de Monsiur de Marcha era homo molt enteligente y sabia molts Secrets dela provincia y lo que passa
on la guerra Ley donaren per ser estat traydor ala terra y ala Ley de la Magestat que Donaui molts auisos al enemich
de tot lo que passaue que com de alli se auia de fer una surtida ho una entrada de gente auisaua al enemich y
por auisalos se Valia de medis de una Senyora Monja de Muntalion aone lo dit aportaue Las cartes y la dita Monja
Les fiqua aportar per una pobre dona molt secretament escutas de anar ascercar carrigols ho altres cosses Les aportaue al
Monestir de Jesus y Les Donaue en mans de un frare que Vniua al Espital de Jesus y lo dit frare Les entaue pera
Dins de una mina de font que dona cap ala dit monestir y entaue a dexis tres dell castellans y ella la trobaue la gent y Donaue
Los auisos la qual monja fou presa Juntament ab Mr. Cauteria y alguns altres que eren contenciats se retiraren y Con
pararen al enemich. y lo frare tambe el nos troba pero la Monja fou presa acusada del delicte y molt aperretada y fins
atant que Las volien aterminetar pero ella canta de bla y digue lo que passaue y feu lo mal del dit Cauteria
y nos trobaren lo matexp gouernador quell volgue fer Gomes obtia Diuent que ell Rey fesia sa alguna Deyeda pera saber
Los secrets del enemich y lo que abres lo condemna fou dit quens era estat dolla de Jesus part axsi Deu

De

De Com en Barcelona nos dona Pa de Moneda sino als Soldats de Confranes que feyen la guarda alas Muralles y alas demes gent de guerra y No als Ciutadans.

Deyent La Ciutat de Bcna que las esperances tenian dela Costa de Mar en enlay Vinyes en la Sitcha de 7.bre se anauen perdent los confranes y Com los Bellas y altres grans se anauan acabant y No sen trobaue entre los ciutadans esligue la Ciutat quatre dies que No dona pa altres ciutadans que foren als 24. y 25. y 26 y 27. de 7.bre y endi dis No donauan als Soldats Frances y Nyses y als Soldats dels quatre tertis pagats que la Ciutat de en los Bastiants y apres era pa 28 dis Vines cadauna. Com estan Mt. De modo que Les Confranes y Colgis que foren la guarda de dies y de Nits per las Muralles y portals se quejaren molt que ninguns Vaiteh entrar la guarda. Mt. Les artiller tampoch No Deuian seruir per que en No auerhi sol pa Moy auia Soldat. y apres Lo Vicay mana quin donasen apresonatego als Soldats de Colgis y Confranes y altilles que entrauen la guarda als y quel dels Seus propis y que los ciutadans prenguesen paciencia fins altome hi aques altro comi y apres es seruir de aquesto modo. Sols als 25 de dit. Donaren Mitja Cetro acada Ciutadan y Non donaren Vnes ainnoqui Ciutadan dela qual Cosa se Vinque apatir molt en la Ciutat que ay auia persona que estaua dis y Duyt dis Sense Menjar pa Nicauni gaira altres alimens sino Verdura y poch pesp y Molt cansim com per cuall se dira. Los preus del Vinyes dela Carneria del Siti que hi auia gent que de pur acanyament se monion Sens poder esser Vencuts y en tanta Sa paciencia que la gent prenia que Nos pot Dir de barauda que si en alcho Leins se aques patit Lo dalme del que als ous se baria en Batly y aquara Aques Molestim motins pero penso que deu ho permetia per que Nos perdesen en aquella ocasio per que Lo enemich aquara triunfat de nosaltres y Son aquara cullites Les cases y Lo tant estem prenia paciencia.

Deyent La Ciutat com a nouae pradora de los Ciutadans que y auia tanta Mulestiat de pobres que anauen demanant carritat per los carres que eren molestins per que cadadia Son Vnauan acabant sos cabals y Se feyen pobres Nous y tanta comparsa pobra com hi auia que era la mayor llastima del Mon y tanta pobra dona prenyada que Nos podian sustentar Sosem estar Les portetes y malalts que se auian de morir sense tenir ninguns Sotaneo que Soporta donar encara que No aques y que tinguesen dines ab los dines No trobauan de que alimenarse Nos pot dir los molts trabalts que y auia. y apres La Ciutat para remedar algun poch la nesessitat dels pobres feya fer ollas etots Los mitjo dies ab alguns Monestis com es S.ta Caterina. y S.t agustin S.t Franc S.t Juseph. S.t Franc de Paula. y altres donantlos La Ciutat acada Monesti per cada olla quatze Vinyes a estat Los pares dela Companya quela donaren de lo del seu y apres Los pobres aciduian cadauni en sa Iglesia que qui aciduian sens Numero y alla Los donauen Vn dia Coli cuyres ab cam de Cuall quan Menjaue molta gent per No tro bar altra Cosa y Non podia auer totem quin Volia dela cam de Cuall que hi auia. Mes presta que Nos Carnisseria de Molto valent dis Los donauen fouis entabatdes y altres Verduras y de apres se ajudaue La pobra gent que la que No Menjaue pa se escalfauan Lo Venire acada mitjo dia ab aquesa escudella.

De Com La Ciutat feu embaxada a la Esparlancia sobre del Cemey se auia de donar sobre del que parla Lo poble de aquesta Ciutat estaue molt descontelat Deyent que La Ciutat No donaue pa als ciutadans sino als Soldats y que la gente se nauia acanyant dadis en dia y Lo pijor era que No subien fins aquano auias de durar aquelt patir pui pocian Vnia ninguna genero de esperances que auia catorze Mesos que estauam a estiats y May auiem tingut ninguna Carta del Rey Christianissim per aconsellanos y donarnos esperances de esser socorreguts sino que estos aquesto tems auiem passat ab embidicos y ab Cumples y ab esperances falses y de poch fonament y per Lo tant Nos Deaporia del modo quem Deaporia. Fins tots los que Deuian pera socorrens y ajudarnos estant por la Mar com per terra tots Nos an trayts conforme se es dit ab los effectes.

Als 27 de Setembre 1652 Se tingue Consell per orda de la Esparlancia per auerhi de esto embaxada Mt. Peralta a tera del que gori dela plaza dales Infetes. com estas estadt en cartes 7 4. Y alla tiobaran La resolucio de esta embaxada. Dapes en dit Consell totem clama La gran nesessitat que Lo poble pasaue esmisme molt quan llastima y Compassio y apres los Cabells pro poraren dit cas sobre Lo que deuia fer. Y apres dessliberan Lo Sau consell de Sense que Lo mateix dia donaren los 100 cuyres Sens granalles Consulars a fer Vna embaxada a la Esparlancia fensli atster La Nesessitat gran pasia Lo poble per No auerhi do nat Lo pa dels quatre quatre dies auia y que parla Sens esperances de esto Socorreguts dela Costa de Mar pui se Lasia que La Vila de Matarro era Vendida y Mostas Vilas dela Costa de Mar fins aclanes que eren Los Vaiels a fent La Ciutat de Bcna Bllas y altres grans per Lo socorro dela present Ciutat y que Vuy Sa No tenia esperances dels y que encias la Esparlancia que aquesta Ciutat No pasi tant ni que arribas a tal estat de Vna desdicha que fos peu danyosa per ella. apres ou No desparlen tot en mans de la Esparlancia que fes allo que Conuinguis mes per la quietut y sotego de aquesta Ciutat y que La Ciutat fes Vna embaxada als S.ts Diputats y Capitol dela Seu que per la part feyen Lo mateix ab la Esparlancia portantos copia dela dita embaxada

lo qual se fa tot del modo que ellas deliberaz y que lo endema se auia de tornar ajuntar lo dito Consell de Sent peta tornar la resposta auia feta a la Coalitio sobre dites materias. Si tambe se delibera en lo mateix dia lo Consell que ab la embajada se faria al molt Ill.re Capitol quell suplicaren manar a tots los Iglesies y parroquies que lo endema se tinguen lo Sanctissim Sagramen patent per tots y axi Mateo per tots los monestis de religiosos y religiosas y altres pregaries y Letanies secretas y mes auant se delibera en dit Consell que la Ciutat gastat tots los dies sinquanta lliures fera misses per las animes de purgatori Demane per la caritat de cada mitja 8 d. y allo tant quant enjaqui acentir aquesto nostres cors fiu deyen sa per lo cami que estauen enamanides y allo fera que nostre S.or Iesuchris lo cor alli presones que auian de tractar a quellas materias fera que nostro S.or se servis arribar en aon fi y bon sucses.

De la Resposta fu la de Valentia a cerca de cita Embajada. Lo que sucesis de una carta que Don Joseph Vardena o fuca ala Ciutat y era de Don Joseph de Pinos.

Abans de encara acabar dita resposta del Virey ala embajada si fu la Ciutat feraise de tractar de una carta que Don Joseph de Pinos enuiaua ala Ciutat demanes auis del que passaue y axi Don Joseph Vardena la feu llegir y se abe de aquell modo y fou que alli a 27 de Fe.r 1652 Vnca Vn correu y lo portal dela Gratana que venia de dalt de Monjuich comboyat p Vn Sergent que lo governador del dit fort lo enuiaua comboyat y dit Correu da passar en la nit nadant per lo estany de fort que Don Joseph de Pinos lo auia despayat dude Sant Valeri y ordabrich fent relatio del que passaue y Com fou al portal dela Gratana lo mestre de Camp del Saluart de S.ta Madrona Don Justico Vilio lo feu entrar y li demana que aportaue y digue que aportaue tres cartes dirig de Vn cano Ladra era p lo S.or Virey y Saltra p lo Conseller encap y Saltra per Don Joseph Vardena y lo dit mestre de Camp lo feu acompanyar per Vn ajudant seu y altres soldat fora que aportas les cartes cada huma alla aont eraue. y Com fou fore al Castillo de dit Saluart lo dit Correu tiragu lo Cano y lo desfeu y ab la lanterna que aportaua lo dit ajudant da llegir lo sobre scrit de tres cartes que es una eraue al Virey y altra al Conseller encap y Saltra a don Joseph Vardena. y Veu tambe lo Sagell de Don Joseph de Pinos que lo dit ajudant lo Conegue molt bé. y Com lo dit correu tenia tot mullat del estany digue al ajudant quell fes fer de deyarlo anar amudar en la casa que estaua en lo carrer den Serra que era soldat dels Regiments dela Ciutat y axi lo ajudant lo acompanya en la casa y Com fou mudat digue que encara que ell temia orde de anar primer en casa lo Conseller encap que anasen primer aportarla la de Vardena y apres aportario les demes y axi ho feren y Com foren encasa de don Joseph Vardena lo Correu lo ajudant son pugo dab ab les cartes y lo ajudant ab lo Sargento lo aguardaue pujo. y contat lo ajudant de aguardarlo mitja ora no tes puyes. Da cridar dalt diene si sapque lo correu y Da esperi en Vna finestra Vn gentilhom de casa dient al ajudant que si son Volia anar que se podia que lo Correu auia de sopar alla. y que mouria de alla aquell Vespre y que al mati Ja donaria les demes cartes, conhat lo ajudant de que seria de aquio modo son torna y no son parnames.

Lo mateix dia de 27 de Fe.r Ja corregia la Veu per saps que era encara correu di don Joseph de Pinos y per lo que lo ajudant y Sargento auian Vist se digue que si auia cartas per lo conseller encap y Com los altres consellers no la auian aguardauen que lo conseller encap les arrestas la carta y Vist que al despres dirian y Ja ala tarda nota amorinaua se resolguiren de dirly dient que torea sayl anaue llano de que lo Correu auia enuiada no aportada Vna carta per lo Conseller encap que se espanteauen com molt fuya Satisfets de aquesto mous que tan desjauen saber. Lo dit Conseller encap da estar tot admirat de tal cosa dient que ell no auia Vista carta dicha ni gran pero que per satisfactio seas que Volia que aquesto cas se autiguas. y axi parla ab lo dit mestre de Camp del saluart de S.ta madrona y ab lo ajudant que diua acompanyat lo correu acasa de Vardena y tots diguren quell guy auia carta per la Senyoria y que ell auia dient lo sobre escrit y li feu la relatio del acompanyament dalt dita. y altres ores no volgue lo Conseller que axo remanegues de aquio secrito sino que en companyo del conseller sric com a testimoni della sua diligentia. Son aina aquello mateyx tarda en la casa de dit don Joseph de Pinos y Son aporta tambe lo ajudant per testimoni dela carta y arribant en dita casa lo S.or don Joseph no era y lo aguardaren fins que vingues que eren duyt ores dela nit. lo S.or Conseller feu la demanda dela carta al dit S.or Don Joseph Vardena. lo qual S.or feu molt lo ignorant dient que ell no auia Vista tal carta ni tal correu era arribat durant la presentia y fent aquestes Raonis y molles altres escuses que dit S.or no falta ni que lo Conseller que alla aportaua lo ajudant que auia acompanyat lo correu en la casa. y altres ores lo ajudant feu la relatio dalt dita de tot lo que passa y Com lo dit conseller se veu agafat digue que alla era casa de palacio y que si lo correu era entrat en la casa que no era arribat en la presentia ni lo ajudant podia dir tal. cinces se ell dema

nau.

nauc que se tenuien de donar. La sua carta, que tampoch no la auia vista, molt sollenamen vsculpomen molt de Venir, al cota, que ells tenyor may los faltaran escuat, y de aquiso molt los Consells, com puguc trauas altra cosa, y se a que de despedir dell, y lo endama que feuen als 28 de 7bre que tinguc consell, y la resposta dells enbaixada, lo dit Conseller encara abans de fer la cotes propositio se doma sa disculpa, sent la ciutat, la dita, y ella diligenta auia fet, en companyia del Conseller sire, dila qual cosa, ella tot lo Consell admirat de una tal cosa, deslant desingunyat, de que no leyen sino paranes ab paraules y enbelicos y ofuscuan la Veritat del que passaue. Donamenes entenine mil menti dit y dits cos comenta parlar la gent Clar, conyorent, la Mortia, perdicio, que no Volian sino perdient, com auiam de Venir, y dit cos comenta parlar la gent Clar, conyorent, la Mortia, perdicio, que no Volian sino perdient, com auiam de Venir, y

Acra tornem ab lo del consell dela resposta feu, sa Vcpalentia, ella enbaixada, feta, per los Sres Consells, lo dia abans, la qual resposta se llegi en presencia del Consell de sent dit dia de 23 de 7bre, la qual resposta fou, que, cosa be que la Nuestra, enuia una persona de Confiança, per la Costa de mar, lo dia present, en los Sres y aquella, que enias ab cota diligentia, com trauc la Costa de mar y si de ninguna parte podian fer entrar blats en la present Ciutat, para subuenir la gran necessitat, que auia en la present Ciutat, y tambe, que seria be, aguardar, la resposta del Sr Baro de Moncada, que als 17 del present, lo auia despedit, ab cota diligentia, don Joseph de Pinos, desde girona, en fora, para que anas, ala Corte del Christianissim, Rey de, franca, demanell auis, dell aprest que la Ciutat de Barcelona, y que si patia molt, y tambe, deya, que auia de fer aquesta, les tropas del Conde de Fuscuet, que leyen, en ala guienna, y que venian, a esta diligentia, para, Nostra, socorro, que eren, quatre mil, Infants, y mil Caualls, y tambe, demanaue, ab dita resposta, sa, ~~ciutat~~ Vcpalentia, que seria de gran Conuenientia, lo, perdre, la plata, de Sta Chaterina, y dell denes, monestir, que si feya, una gran, Ret, y tambe, deya, ab los papes, que, la auia de, orde, ab Consells, que, per aca, que, les donas, pa, de, monistir, sino, ab, los dats, seus, y de, la, Ciutat, y, altres, y, altres, Conformes, que, leyen, guarda, y, que, los, Ciutadans, prenguesen, patientia, fins, a tant, que, vinguesen, nes, com, la, sua, ciutat, dit, lo, dia, per, lo, Consell, la, resposta, de, la, Vcpalentia, leyent, que, lo, poble, patia, tant, y, auia, de, aguardar, la, resposta, del, Baro, de, Moncada, seria, Cosa, llanga, mes, ab, tot, se, Vcpol, que, de, enuias, la, Mateysa, nes, la, persona, de, Jaume, Corteda, Mercader, ab, una, faluga, por, los, Costes, de, Mar, y, deues, si, ab, la, bona, diligentia, poia, fer, entrar, blats, dins, la, present, Ciutat, y, tambe, que, tornar, ab, la, alta, enbaixada, ala, Vcpalentia, demanell, a, Publicar, per, la, Mateysa, di, nell, que, la, Ciutat, ella, auie, ab, extrema, necessitat, y, que, lo, poble, patia, molt, per, auer, molt, dies, que, Nos, auian, donat, pa, y, que, la, poba, gent, estaue, molt, acanyada, y, que, les, ella, auie, morint, alguns, de, fur, acanyament, La, Ciutat, Nos, Volia, dit, declaradament, que, pacies, ab, libertat, de, esser, sa, sino, que, si, anaue, declarant, lo, molt, que, la, Ciutat, patia, y, que, auia, de, esser, dell, y, la, Vcpalentia, respongue, dita, enbaixada, que, lo, endama, respondria, pus, auian, de, tenir, Consell, La, Ciutat, y, gouernador, y, Jurats, feuen, tota, la, Diligentia, possible, en, que, la, persona, dit, Corteda, sen, anas, lo, mateys, despre, y, per, ser, tart, com, se, prengue, dia, lo, Cuers, no, puguesen, may, ajustar, los, Marines, para, armar, una, faluga, que, tots, se, arnaguen, que, deyen, que, los, Castellans, tenian, tant, tapat, los, pas, que, era, possible, poder, passar, y, que, Nos, auiam, manco, de, pena, dela, Vida, si, aguardauen, y, que, Nos, puguesen, may, ajuntar, y, lo, dit, Corteda, no, passa, que, sen, ague, de, tornar, dintra, y, tambe, lo, temi, era, deslent, y, Nos, puguesen, may, ajuntar, y, lo, dit, Corteda, no, passa, que, sen, ague, de, tornar, dintra, y, tambe, lo, temi, era, deslent, y, Aquiso, mateys, despre, va, entrar, en, lo, molt, de, bas, a, Un, Bergantiguer, que, era, de, dit, Jaume, Corteda, que, auia, dos, Peis, era, esset, de, Sta, Julia, de, guipols, aportane, cartes, ab, Consells, del, Regent, fontanella, que, trobaue, alla, Vinc, que, los, Castellans, tenian, brava, tota, la, costa, fins, abans, que, ab, quinze, ho, setze, galeres, y, ab, la, gent, que, aportaue, per, terra, anauen, fenesa, prestar, la, obediencia, a, tres, les, Vilas, hi, llocs, de, per, alla, y, auiu, dos, grans, pleits, de, cartes, per, lo, Vice, dela, corte, y, carta, del, enbaixador, de, menti, per, la, Ciutat, vint, que, lo, negoci, del, principe, de, Conde, ab, lo, Rey, se, anaue, ajustant, y, que, molt, estaria, ajustat, y, que, fa, se, auia, donat, orde, ales, tropas, que, estauen, ala, guienna, que, ab, tota, Diligencia, marchasse, para, socorrer, aquesta, Ciutat, y, altres, tropas, per, ajuntarse, ab, aquelles, que, tambe, auian, de, venir, y, deya, que, si, bay, respondia, tenir, y, los, negoti, de, alla, estauen, ajustats, que, no, sol, vindrian, tropas, pero, que, vindria, exercit, tenien, y, tambe, deya, en, la, carta, que, la, auien, sabut, lo, negoti, del, motiu, dela, fortiera, y, que, lo, Rey, ho, auia, sabut, y, ho, auia, sentit, molt, pero, que, lo, dit, motiu, dela, fortiera, sera, prouinguet, donant, Un, monstell, al, Rey, Cullsone, molt, als, catalans, si, no, auian, socorregut, ala, Ciutat, y, que, ell, procuraria, auerne, una, copia, y, la, enuiaria, ala, Ciutat, y, molles, altres, coses, que, es, longa,

Lo dit Bergantiguer, aportaue, cerca, de, sent, quarterol, de, ~~blat~~ farines, la, qual, prengue, la, Ciutat, que, la, demia, per, son, Cor, y, Un, boell, de, Vi, que, per, no, auerni, alli, lo, venguesen, a, 18 ll, lo, corter, que, ve, a, valer, una, carrega, 5 7 ll, 15 s, 6 d,

Segona Embaxada feta la Ciutat ala Espalentia ceserca del molt que en ella se patia

Dimenyes als 20 de Fre 1652 se tingue altre Consell de tent y lo Virey no respongue ala embaxada donada per los Senyors Consellers lo dia abans y era que lo Virey trobaue gouio ningun desmey pui noy auia que menyar y lo poble patia molt que als 2 del present mes Deya la Ciutat de donar lo pa als Ciutadans que no ni donames fins que fou rendida la plaça en lo qual temes se patimolt com per cuell edicte que sol se dona pa als soldats y gent de Confraries y Colegis y altres que entauen de guarda donaneles Un pa de sis Onces acadauna dia y ne baguain lo matexo preu que ren 14 S. Dill. Lo Consell que la de Espalentia no auia despost adita embaxada Resolgue que lo mateix dia Nes altra embaxada ala Espalentia per medi dels Senyors Consellers tent qramalles. Dienceli y significanceli als molta Venal lo molt que en la present Ciutat se patia y que ates que no tenia esperances dell Virues auiem de entrar dela costa ni de altra part fos tenut anar la Espalentia per los medis dela guerra y auiu desguam tot en mans de la Espalentia de que Confiauem que miraria per aquella Ciutat que tant auia patit per son Rey y Volenteli dir cubertamont que Pes pahes anane ab molta endurtesa y que los Diputats y Capitol dela Ciu feuen tambe lo mateix Diligentia ab la Espalentia ateuent la gran necessitat y que no admitia Dilatio. Las quall embaxades se feuen puntualment la qual Resposta fou llegida lo endamas dell 30 de Fre en lo Consell respomne que la Deua lo molt que en la Ciutat se patia que ell son condolia molt pero que seria de gran Conuenientia aguardar la resposta per lo Sr Baro de monclar que no podia tardar molt que ell sabia que Venian tropas y que auantauen ab molta Diligentia y que entretant que la Ciutat anomenas quatre personal y ell ne anomenaria altres quatre y que ell tractaria dell negoci dela guerra y dell Viures. y ates no Deya ell per allayar la cosa tot lo que podia pera poder donar major satisfacion Rey y que era arrizada la plaça al Ultim estat de no poder patir mes.

Tercera Embaxada ala Espalentia diuenli clarament de que pactas ab la alteza

Tratos a nostre Sr que las personas ben Inuentionades y Sentas desta patria pugueren claramont parlar que fos Rey No auian pugut parlar pera lo Conseruano dela prouinca y dela Ciutat y del be comu en particular en lo Consell de tent que ningun mes dele ben Intentionat no podia dir allo que sentia ni allo que conseria era Conuenient per la Conseruacio de la patria que si algu Volgues atenyalar alguna cosa de auer de parlar Ja de prempte los que feuen bons partidis lo aplicauen y amanasauen de Vn garrot no de Vna pesta de tal modo que tot anaue ab Violentia y feuen Retirar los aduocats y Volunteris ab personal con en algunes ocasions se es dit lo aduocat que ha agut pera Volen tractar del que Conuenia que nos pot dir per cuirde afiancamentes pera que Nes digues lo que alla Passaua y apres se pot dir que alla No Degnauen sino la Violentia y cortesia y tot era los tors per la brillanca y presentio dels azendas Confiscadis. Los altres pera que Nos Reuseu la mal auian donades que era Vna Confusio molt gran que no miraua mes tant solament lo de particular sent tenir atenden ria alpe comu encara que Deuen que tot lo petit se pastoris defam y que se estauan morint non deuian ninguna llastima y por lo gran temor que los tenian se tingue allagar tant lo sitj y tingue apres tant la gent fins atant que Nostro Sr los deslumbri lo Cor y les dona animo de parlar claramont Y fou en aquella Jornada que fou lo dit Dia de 30 de Fre 1652 que aumes hovde la dita Embaxada ho resposta de la Espalentia Deyent que anaue tant Bollangant y No tenir atendenta al que la Bolia gent patia pus ell estauen Cumplert de tot y no tenian por de patir ombo sitj encara que durasi mes y apres lo Consell de tent bidre Lo estat del mondo que anauen y que tot era engany y embaleo y Dill. tambe la gran necessitat que lo Bolia parlar. Se determina de parlar clar ala Espalentia Ja que Nos Bolia donar per entes en los dues embaxades dell dies y apres se resolgue endit Consell de fer Vna embaxada ala Espalentia per dos Cuallis y dos Ciutadans ab que lli aguen molt cures de que lli anaten los Consellers ab los Vergues y qramalles Consulars) pero no pregueglue apres sino lo qualque presonas dient claramont ala Espalentia que la Ciutat no estaue en estat de guardar tropes. ni esperances de entrar Viures per mar ni terra. Suposat que cati tota la Costa auia prestada la obediencia al Rey catolich sino que tant solamente se auia de tractar de Continuar la Ciutat y ates Ciutadans que tant patian y auian pegut y que pero auia Vello lo Sant Consell de tent que la alteza Diligentia ab lo Serenissim principe de espanya de que se Comentaui a tractar de pahes y que lo Consell nos Deuagua gauia que No saboen la resposta pera que sobre ella se pugues deliberar. Las personas anomenades per dita embaxada feuen lo Sr Gran Prujiriu Y don honofre alagueron Militar y Miquel Joseph qui tenia major y Mr Onofre Dia mi

ciutadani

ciudans. Los quals dixe quanto Senyor amaren a fer la embaxada a la Espalentia. Sens desapregaren. Lo Consell y tornaren
ones preso a fer la relacio de dita embaxada. Y fue dit que encara que la Espalentia tinga Nou auiso dela Corte de que
Vendre tropas pero No obstant axo que se ajuntaria. En tot y per tot en la Conformitat dela Siutat en obras sobre dels pades
y que se ajuntaria en tot lo que la Siutat Volderia. Oyda y lo dit Consell la dita embaxada se pregue Resoluers
de nuelo endamo demati se tornas a fer embaxada a la Espalentia y los Mayors quatre Caualles anomenats tornaren primera
ones los despedi gratis a la Espalentia del ajuntamente y Conformitat Volia fer en materia del obras dalla Siutat y saber que
era Conformitat com auia de esto y en especiaras lo temi que neudiaties per lo Mal que la gent patia.
endama demati que foren al primer de octubre 1682 Los dets quatre Caualles apres de auerse fita la profesio del
angel Custodi que se del fo tres Los anys ala seu ab assistentia dels Senyor Consellers com assistentes guardas y Custodis que es de
costa Siutat anaren a fer la dita embaxada a la Espalentia y alla tractes se auia de tornar ajuntar lo Consell de Cent
per a fer la relacio de dita embaxada. Lo qual fu fecta en lo dit Consell del dimes segunt que ell amenaxaria. Una persona
per la part y que la Siutat ne anomenat altra per la part y que ajustos version Los tractados dels pades per anas ala alteza
ro al general de Espanya a traslar de Nostres Drepsis y Capitulations. Y que sempre que la Siutat aguestes Los apuntaments
dels pades que ell lo estaue tempre en despedir Un trompeta y auisar al general de Espanya com La Siutat Volia pagar
Y tudo que tota en lo dela Conformitat se vieren que los apuntaments y Capitulations que faria la Siutat pera apartaren lo trac
tados que auria per part dela Siutat que lli amostaren a ell y que ell amostaria Lo que faria per la part y que cadauhu doma
nat alle quelli Conuiendria y que Saha No pugues Cerbir los drepsis ni anaxen dela Cort del prinep que Saltro No obliques sacrifes
de los drepsis y que com Los Siutat estaria apunt y la Espalentia auria enuiat lo trompeta que alas oras lo prinep
enuiaria assi dos caualles de alla y que aquelli se anomenan propiament Ranes que los qui van de assi alla se anomenan
tractadors. oyda por Lo saui Consell de Cent la embaxada de la Espalentia determise donaren prinis ala obra Y fue anome
nat per part dela Siutat per tractados per anar al prinep. Los Sres Francisco Puigjoiner Militar. Y la alto Espalentia anomena
per la part. Lo motiu de Moreruella y de Stretjo. Mariscal de Camp. Stetolgue La Siutat On lo Mayo consell que pera
fer Los apuntaments y Capitulations per los pades que foren anomenades serge personas del present consell Voldes per escru
tini y que aquestes Juntament ab los dos aduocats dela casa y altres dos assicats foren Los apuntamens dels drepsis Conuiedri
an ala Siutat pera que lo dit Sr Puigjoiner son puguis aportar atractar Los drepsis. Y tambe se Detolgue de que se fes una
embaxada als Diputats y al Illustre Capitol dela seu y al Cras militar pera que anomenaxen personas pera assistir en dits Junta
per que com alla se tractaue del Interesos de tots que cadahu aportas Los apuntaments y Capitulations que fes lo part Conuiedria
La mayora tarda se feu tota la dita Diligentia que Com en Bages La tosca gent patia tant Conuenia que se enlestis
lo mes tost que fos possible. Y axi la Setmana que anomena La Siutat pera fer Los apuntaments foren Los quatre Militars y Nobles
son Sebastia de Vilalles y don Nicolau Manterin Militar. Y Mr Antonio Vila. y Joseph Miquel quinyana Ciutadans. Y per
Los quatre Mercaders foren anomenats Pau Ferrer. Jaume Corsada. Joan Rocha. Y Miquel Farran Y Nado. Y per Los quatre
artistes foren anomenats Luis Llopart adreguer. Joan Salines. Y Joan Pleuvers Velaers de Bages y Jaume Vidal aforc
cari. Y per menestrals foren anomenats Antoni Nin Batifullen. Y Marcos Torres Sabater. Joan Soler Sabater. Y Miquel y
Fanes Assanador. foren anomenats Per part dela Diputació per assistir en dita Junta. Los Sres Don Joseph Salter
Arcidiacha Major dela seu de Bages. Y Lo Sr Juan Carreres per militar. Y Lo Sr Juanes Damiano Ciutada canonge. Y per part
del Capitol foe anomenat Lo Canonge Guillem Nuay Canonge dela seu de Bages Y per part del Cras militar foe
anomenat Lo Sr Joseph Nouer militar, totes aquestas persones anomenades Juntamente ab Los dos aduocats dela casa y al
tres dos assicats se auian de ajuntar promptamente y fer Los apuntamens necesaris per part dela Siutat y prouincia. Y aque
sta tarda No despse La setmana dela Siutat ab Los aduocats pus se tiebauin Junes en lo Consell No Comenzaren a treballar
y posar Les cosas en forma y fer alguns apuntamens y tots ap Los aduocats y Mots dela casa treballaren tota aquella nit
y deparenullo pera tornarse ajuntar. Lo endama demati alles set oras y estaren fi seriam Los dits aduocats y lo deparenullo
fini atoma Los dot enlestit y apres se auia de tornar allegir en lo consell de Cent pera viure. Nos estaren de
De Com Lo Conseller segon dexa la gramalla y Sen ana en franca ab ello.
En lo Mayo consell del 5 de octubre. Lo Conseller segon ous Deva Vilsens Farriol. Mendra y estanyé era Ly do Deva
y Volguesen anas allegir lo parrot de franca pera que estaue Mots posat en los Drepsis de franca y ell cas del prinep pas
que

que cotemos los caballeros aquellos Nuestros, y ell nos aportaues enganyaues diune que tenia prou Nostres Batlentumé
fera la Nuestra fins Pon Nadal que com al consellers segon ella comes los negocis del publicis y dels Nostres nos aportaue
enganyaues y adots los demes consellers y sempre estaues acesta del Virey, y acesta Sardenya y acesta lo gouernador Bonanelos
notaris de tot lo que passaua en casa los Nuestres y eres Sonos mes violent en maneria de aquellas cosas que ni agues alcu
y sempre estaue diune que si los caballeros encauen assi quem auian de saquejar ciutats y posar en quinta y quinceorma, y
treuiren arcabalies y dinchos fill de nostres ciutats y molles altres cosas que abenomenaue tot lo poble, y alo hoyeya pera
que la gente nos cantas de patir sino que passaren ab paciencia pero era tant lo que patia que ninque Nos creya que
no sell demana de que fiers dell qualsuol cosas sols Possion de tome patir abe que bell espanyols No son creque may
una tal cosa que encara que estauen molt indignates quantas Notalbos sombre se pensaue que era un Rey Christia
y que auian de considerar que notalbat no teniam culpa que fos dell gouern Nostres pues teniem violencias Nostres
cosas y aqueuas, y ya no podiam parlar pur dir cosas que fos en nostra dita preservio dell D.

Lo dit S. Consellers estaue molt cridat ala part de espanya X per lo tant nos tenia per seguera la persona
determina de anarsen de aq. Juntamente ab lo gouernador Don Joseph Margarit que en aquyo sil aguesen seguit
auer esser quan aquyen fiers alguna mala Jurisdiccio com per auall se dira y com los dits y molles altres que nos
teniem assi per seguis si los caballeros encauen se determinaren de anarsen per mar ab una galiga y donar llochi
ala Junta y all daures de Remetre Nolguuen enbarcar per dues ho tres Degades y may lo tems los dona llochi ho
fos per les quans parades que fes la mar les fean ho per lo Molor de dau per dos ho tres Degades no puguuen passar y
deuia ser la ciutat que lo dit Consellers son anaues son dissedirse dela Nuestra ni renunciar la granalla y per tota
bas se murmulaue molt lo sua anada y diien la acarlo que aquell dia del primer de octubre se tenia lo dit Consell
se determina de dissedirse diune que la Veya que la Nuestra estaue sobre pacies y que auia de tornar ala obediencia
de espanya y que Catalunya tenia son llanch alentre y la libertat en seguir lo partit que volaria y que fins ell fins
Virey auia seguit lo partit de franca, y que auia doze anys que auia prues les armes quantas espanya y que auia
seguides molles companyes estent capitan del batallo abans de ser Ordes ni consellers y que per lo tant ell No temia
seguestrat de sa persona y que Nos volaua Deuers on Un Supliti y que per lo tant ell Volia seguir lo partit de franca
y anarsen de aquella Nuestra abans que los espanyols entrasen en ella. X demana perdo abot lo Consell si en cosa
Los auia agraiuiats que si cosa mala auian Judicada ab ell que tot hoyeya pera seruir alon Rey aqui pensa seruir
fins ala mort y axi demana licencia abot lo Consell per anarsen y axi sli concedi ab que renunciesa la granalla
y No altrament X axi ell renuncia la granalla de aquell modo que tant com estaria en bas que fos Consellera
pero que en esterse anat de bas y auer passada la tempesta dels espanyols que renunciaue ara pera les ores y
de aquyo modo el arestaren la renunciacio y aquyo vespre son ana y No puguuen passar pero lo endama despes
que Comptaram ab 2 de octubre 1652. se enbarca lo dit consellers y lo dit gouernador Don Joseph Margarit y don
Juan Fill del gouernador y Mr Gabriel antoni Boter y Dimas Sabont y alguns altres passaren ab una faluga
molt desfrisadamint que fou gran maranylla per que les galeres y barcos los auian fetes molt gran parada que ja sabian
sa partida y anauen ab demanar dauer Rotes y torrellas per que les galeres entrien presa la demes part dela costa
Assi Vos Retar lo Don Lazar fill major del gouernador y Retar ab los majordoms de casa pera fer enbarcar totes les
alages y molles de casa, y absortaies en franca ho Retello X apres ell tenua anar ab la cauallaria com sidra

De Com se van Continuant Los apuntcaments X Los pacies dels anomenats

Los Senyors dela Setzena treballaren molt aquell Dissabte del primer de octubre entes los apuntaments necessaris y apres lo
endamas demati als 7. ores se tornaren ajuntar X los Senyors conomenats per la diputacio y Capitol y Braci militar tambe si
ajuntaren y alla feren ab un Corredor tots los apuntcaments necessaris y foren llegits dauant de Nos Juntos Valdonse la mayo
part dell apuntcaments se feuan en los pacies dels guarres del Rey don Juan. feu tambe en lo mes de octubre del any 1472
prenint llum y cami de aquell y si Conuenia aelgiri algunes cosas y solliuar quelsions aloca dels agrendas Confiscades y al
tres cosas que Conuenia per la pau y quietut dela terra aloca dels materies auien discurregudes en aquelles dotze anys
dela guerra de moro que auien fets tanas y si capitols y como fou llegit tot devant de Nos Juntos y Deputats de cortes que
los estaue molt be alos ores se torna a Juntar lo Consell de sent la matexpa tarda de 2 de octubre y alla demane de tots se

tornara

tornaren a llegir dites capitulations. I llegites que foren sens desaguarse. Lo present Conselle y un Cavallers y un Sindich que foren los Sres. Don Honofre alentorn y Lo Sr. Joseph Miquel quintana, funtamente ab un Notb. dita carta, foren obertes dites capitulations al Sr. Mariscal dela Mota para Vedaxer si li estiuan be ho no. I lo dit Sr. Virey hi troba una dificultat en que se aque de tornar y fou que com la Ciutat de Cat. Com ara dela prouincia capitulaue en Nom de tota la prouincia y Comptats de Rosello y Sordanya y en molts llochs annomenaue comptats de Rosello y Sordanya. Conforme estiuan axi en les Capitulations del Rey Don Juan aparegue a la espalenia que allo Nos deuia posar de aquella manera. La Raho que donaua era dites que Notalenos no podion pas prestar per aquells terrus que no estiuan bajo dita obediencia del Rey Catolich. no per aquelles que buy ocupauen les armes del Rey Christianissim. y axi restauan de Cordia que axi Com Deya principat de Catalunya y Comptats de Rosello y Sordanya que diguesen que la Ciutat pretenue per tots aquells llochs que buy tenian prestada la obediencia al Rey Catolich y Las que de ayui al deuiant Ley prestauan y axi restauan de aquesta manera. de Lo Jurjaque alta paraula y era que la en Les Capitulations annomenauam al Rey Catolich. Nostion Rey y Senyor. pudeya que allo Nos podia dir que Los pages Nos foren Cetes y firmates pero axo se Solas. diient que com la abans era estat Nostion Rey y Sr. que auiem de amor proseguire ab la Mateysa humilitat para poder tractar millor Nostres Negocis y axi axo se Ajustaue de aquesta Modo. I llegites que aques la espalenia Los Nostres apuntamens. deuia ab mateysa cavallers Los seus. Los quals foren llegites en lo Mateyx Conselle. que Conuenian lo modo que auia de exsir dites plaza ell y Los Soldats ab totes Las armes militars se deien pensar y auell Vedaxa

De Com Lo Mariscal dela Mota enuia lo trompeta ala alteza Demananeli Los pages.

Ajustat y Concordats que foren la espalenia y la Ciutat Lo endama demati que foren ab 3 de octubre 1652. la espalenia enuia un trompeta ala armada tinant al principe que estaue a Nou torres que eras en una Eminencia. Junt al Mas den quinardo que deya las torres de gonzaga lo bonguer) en lo Marques de Moncada nos trobaue en lo Camp que eras dites part de quinardo ab la gente que era amat per lo Cotes axo prestar la obediencia al Rey Catolich y lo mateyx feu en quinardo que fu la auia prestada deants que fos y se estaue per aquelles part de empurda. Sent prestar la obediencia y tambe para Comentar atacar a Rosas. tornant en lo del trompeta que parti dit dia demati. a portant La Carta del Sr. dela Mota ala alteza lo Principe Don Juan de Austria. del Balcuat ab que fou llegitimat Per lo Rey Catolich Felip. quant de aquell nom Rey de espanyes. lo que Contenia dita carta eren Los quatre Dalls pero en Suhantias deya. que la Ciutat de Cat. Volia tractar de pages. y ell tambe pera part de Son Rey I. que ell auia annomenat per la part per tractador lo Compte de Monmullas y de Peruso. I la Ciutat auia annomenat per la part Lo Jurjaque Lo Compte de Mirmullas. y que ell tambe auia annomenat per la part per tractador lo Compte de Peruso. I la Ciutat auia annomenat per la part Lo Jurjaque.

exsir dell castell que estauan fetos. Los dits caualles anauan apresos en casa del Senyor delas Mota. Los quall eslguaren al
gun nuert no mes. Ranlcant ab 20 alentos y obres que foren barcas de se batalar Pers tornar apujar acuall Forta a Compa
nyates per don Pedro Calue maynal de Camp y altres mestres de Camp y officials de guerra aqui homenes com catalans. Fum
acompanyats en Vna casa en lo mateix carrer ample en la Casa de Don Christofol Sacarr. Caualler del abit de Calatrauua
que deuen estas nuas aquestas quarts Vnauan era ala part de espanya aqui foren aperentats dits Senyors a postes dela presente
Ciutat que fins aquay gosto reuts despes lo 1.er dela Mota. Dient que tocaue ala Ciutat que Nosotros estat lo auer de estar Vna
cantitat de Dotzes aguara dit que li tocauen a ell y no ala Ciutat aqui gasta la Ciutat tot lo que era Nesesari pera regalar
dits Senyors lo qual straue Comes a fer dit gasto a Joseph Solcunia Escriuia Sesional dela Ciutat donantlos molt bona taula
fent los Cers en dites taulas y tots los dies los Caualls catalans y dos Gromenes y Suiss de Medo que tots los dies eren sis
de taula y cada dia mudauen y dits Senyors los acompanyauan per la Ciutat. y en dita casa bera guarda y Quistodia de
dits Senyors lo Vnys Nofeya star Vn cos de guardes Gramenes com es de Costum. En ests Quartes dits Senyors la Vinga
uen molts Caualls castellans y catalans al Voll Vna la muralla per tots lo entorn dela Ciutat que de Vna part y de
altra la Pers tirauc y alla tenian parlament ab los dela muralla que cadahu demanaua alls qui li comunta. I ne
Vinguaren a fer tant abus que Ni Venian mates y don Jusep Davalana I don Pedro Calue anauan per la Muralla
y feyen tirar alls caralls y Mosquets cops de pedra Mosquets y carallerias que No Vollian que ninguc Nicorlas que feyen
que No estaua de Ni era bon estat de guarda. Lo temps tant parlament que los pactes Rasforen Estes y aqui tenian Moles
guardes per dos portals que No deixauen exsir ninguna persona de dits y tambe los estanyols No deixauen exsir ninguc dels
bitoxers tenint molt bons guardes per los fustes y de aquay molts estauuran afora que foren Costos los pactes.

Dela primera Respostes que la Ciutat etinque a part de la alterac alterca dels Capitulations.

Als 6 de octubre 1652 Rebe Carta la Ciutat de Pedro Pugianes y Juntament ab ella Vna Respostes fem per part
de la alterac ho de los ministres deporent alterca dels capitulations y pactes donats ala alterac por part dela Ciutat por mans
di dit Pedro Pugianes. I tambe dona Noticia dit Senyors del bon Resebimente li auian fet aquell Senyor y que Sera Re
ceuiuts algunes cartes de agrauiment en aquell Senyor com son la duch de alburquerque y duch de Terris y Conte de Sedach
y altres pera que ell foren mediantes ab la alterac a Comprendre be nostres negotis com tots Desiguum. Las Cu posta del
primer fau la segunt la qual se llegi dit dia de 6 de octubre en lo Consell de Cent y fou del tenor seguent.

Primera Respostes de la alterac es dela Copia seguant escriuint del Camp prop de Bcl.

Hauentsen salido dela Ciudad de Barcelona Monsior el Conde de Mirmunda y de Sicut y Fran. Pugianes donzell
el primero por parte de Monsior el Mariscal dela Mota a tratar de los Intentes y capitules dela guarro para salir dela placa
y el otro por parte dela Ciudad a proponer diuersas suplicas, y entregado cada Vno su papel al Serenissimo Principe don Juan
Respondo S.A. que esta dispuesto a oblaxar y detear que se asiellen las cosas en la Gracia y mas Respecto conseqpondencia
Pone sitio el primero papel que se deuia dar en este negotio conforme a otro Dagan exemplar y estilo dela guarra. Sabor
los bastimentos que ay dentro dela placa, para poder segun ellos regular el ajustamento dellas conditiones que se pidem
por monsior el Mariscal dela mota y asi mismo las suplicas dela Ciudad. el Nesesario antes de llegar a examinar lo
contenido en los dichos dos papeles se muestran los almagazenes y otros qualte quiere llugares donde estuuieren los granos
y demas viures conque al presente se hallan en la Ciudad don Gaspar dela quuca. y don Jusepe de Villalpando que
son sus pretonas que se han dado por Reenes, permitiendo asi mismo que entre en la Ciudad otra que S.A. Mandara para
que tambien Ysperbenga a este reconocimiento y puede boluer dar Razon dellas cantidades effectiuas que se hallaran
porque Nino huuiera las suficientes para dar Ration entera quarenta dias a otra la gente de guerra y Ciudadanos
(como diuersas Vezes ha hecho S.A. presente por cartas del S.or marques de Monsiaua) ha de tener diferente consideracion
todo lo que se pide. I posti se quisiera decir que siendo Barcelona Ciudad mentissima no deue pactar por ellos Reglas.
se responde. que auiendo tenido su magestad dis de que se puso el sitio a esta placa deberse dalle. tan excesido numero
de fuerzas de mar y tierra superiores alas enemigas. como los effectos lo an comprobado. en las occasiones que los del
ley Christianissimo han pretendido socorrerla. No ay Razon ni causa que la pueda escusar de Ciudad de Reales
por mar y tierra, y por el consiguiente deuen de sugetarse a estas leys. en quanto el ajustamento dellas capitulacio
nes mutuaues, pero en quanto ala Ciudad poniendose en manos de su mag. No se entiende esto. sino que aun que no
ajas que comer mas que pana. Vn dia sera admitida Benignamente. en el Campo Sera de Barcelona
ados 5. de octubre 1652.

aquesos cartas No estavan firmadas de ninguna sino que eran com una respostes ab esorits y assi hechides que fou dita carta
per lo Sdi Consell de Sent se trengue enviano de que per la matexa segunes amonestades y de altres dites personas amonestades de
desarmes ab dita carta ala allegra ab ordre hi hi volltat. Driny que la Ciutat en quanto alteres Vilures tenen lo dit per tots los Dalats
y Ciutadans que ella May avia tingudos ab Inteligentia No tenia may rebudes tal carta conforme la allegra ab la sua y que
en lo quarto al dent la Ciutat almoguatges que may en tot lo Sitt non avia tingut sino que totes la Ciutat li tenia fet
encarregem amanse procuyent de los Ciutadans com fins Vuy ne tesaue encara y encara he dit auia fallat que ajuda con tot
fos ben mirat si hobaxo Vilures pera mes Dies que la allegra Rodemanas aquelles y molles Dalors desenguiten dites carta
y sotis tot paranello y deparanello tot ala clemencia real de la allegra de que se espera tota benignitat y bona gracia.

Dunde se enrique carta al Duch de Turris y Duch de albuquerque y Barch de Bebach y altres dites elomatio y gayamment
del tom prescrit fon ella ab la persona del Sdr Ruigiones y tumbe pera que enveyuinnien ab la allegra quant mirat ab Sdr
de clemencia y de misericordia. Se qui espaam tot tom Sures. Aquestas cartas foun llamides en lo sus Consell de Sent y emuia
des per Un cauallar y Sitadans del matexo consell allegisi diciant lo Sdr dela matexa y ell tornate emuia la sua respostes allegis
en lo Consell. y reyun los dites Senyors que la expalentia fuya molt sentiment Duns la Ciutat pera que ab dita carta amonesta
uam al Rey de espanya Nostion Rey y Senyor abans de ser acordats los parles pero ab tant Sy Resellauam y ell parlaue de aquesas
maneras, y aquesa matexa Dubte Desparanen les dites dos tromberes que diuian abortedes Dites cartes y foren dues tromberes pera que
en los dos los traydes Nostes al Camp. desponse la allegra dema Un tromberes acadanu pera que cadahu fes son Regres de pots
acus No volian fer mes com la Ciutat auiaue ab Conformitat ab los negotis de la expalentia encara que foren dos tromberes anada
sombre Junes y assi dies Neu ous dela matexa Nit Siguen per lo portal de mar y bin anaran al camp
Y Com la Ciutat diaue sombre Desfeta de altrar en aquestas materias y encaminar les Cotas per lo cami que Duuan camina
se tenia entelligentia de que Un Bles capuyi que diaue en lo monticulari que era catenas y se deya la Ignati dit Gallu homo
molt Dode y molt Virtuos y Desfets que totes aquestas cotas branquetin bon atents aquell bon pare tiaueus de aquestas materias molt
familiarment ab lo Sacerdots Jerinites y ab totes los grandes de alla y sabia molta part de los Tresens pera que dits Senyors anauen molles
Regades en los capuyins del monticulari y planciauen aquestas materias y aquesos tan pacs enciaues alguns Regades Dins Ciutat
y No Consultaue ab alguns prisons del gouern dela Ciutat y Ministres del Rey per cuns Dinque constitia del Sdr dela Matexa
y sou dit Gaue tot de Sdr y que se dies en lo monticulari y que No poques entrar dites Ciutat Sents la Llantia y cosi son una
Dit Gaue en lo dit Monestir de monticulari. Y com en la Ciutat encara que los Cotelles tinguen les Claus dels portals No
podia exir ninguna Sense Licencia de la expalentia pera que encara Volguen exir ells demanen les Claus dels fortifications
nous y dels Rebillos de defora y altas No estauan Soldats Ganetes y Sugies ab una guardes del Virey que tenian las claus de
dits rebillos y No deparauen exir ninguna fora Sents orde de la expalentia y assi estauan Tancats Dins dites Ciutat com ab una
fosso y assi aquesa face No podia entrar mes sens orde dela expalentia y Com ala Ciutat li Conuenia parlar ab dit Gaue pera donar
D. Inteligentias de dits negotis y assi per dits negotis y per dits rebelles la Ciutat aqua de demanar Licencia ala expalentia y
quant los dalt dits dos Cuallis li aportauen la respostes fora la Ciutat ala allegra. Si demanauen per part dela Ciutat. Sils
Volies donar Licencia pera fer entrar Sedit pare Ignati dits Sdr pera que ell Nos encaminat ab aquestos negotis lo que la Ciutat
Deuria fer pus ell sabia alguna Inteligentia y Nos ometaaria del Medo que Duuan obrar ala allegra Ordre que aquesos
expalentia dita endoyada ne la Volgue consellis y la dacho que feyes creu que la tenicon alla la persona de dit Ruigiones
de que duuian fer molles Confiances No confiauam dell ho non Confiauam y quelo matexo que faria lo Gaue fonies Ruigiones
y quelo que tocaue al entrar dit Gaue que non parlaten. Dit esto hes los dits dos Senyors li demanaren Licencia pera
Enuiar Una persona del Consell pera parlar ab dit Gaue y saber alguna Inteligentia dell per saber lo que auiam de fer
Ni lo que tantpoch los Volgue Consellir. Y Vist esto per la expalentia que tant Conuenia ala Ciutat lo auer de parlar ab dit
Gaue. Vigue tot lo que se pudo fer per Detalles en aquestos ocasio es de que la Ciutat enuiaba Un omo pera parlar ab
Dit Gaue pero ha de anar en Companyes de altro Homo que lo hi enuiace. y Mentres que ell parlaran que estigen Lunes
pera Veures lo que tractaran. Estas aquestas Relatis foun dits Senyors al Saui Consell de Sent. lo qual aparegue mal
y la Ciutat se Volgue de altres medis pera saber la relatio de dit Gaue com auant se dies. dots presumieren que la expa
lentia estaue Tirat ala Ciutat com Rebiauia Volgudes les ambaxies per acabar de aportaren la Gaue dell Monestir
ho pera que Rebiauan Volgue donar tanta molta diuires que demanaue pera complimant de sent molta diuires que les
Deuies ho les tenia rebudes com estadi y dels tanta molta diuies ge tocaue a consell les Regades y com la gente estadi lo
per

per que auia de estar, mas se aumentauan y axi el Son comprenia y per aquesto respecte Deuia estar pricat

De Com se tanca la Iuiana que Nos dona pa als Soldats ni al Ninguna

Ja trobaran escrit amb un cartel 77 que la Ciutat Va parar de donar pa als Miquedans als 23 de Setembre 1652 que solo dona Unida mitja. Ditto que eran tres Unses de pa cada persona y fou als 27 de dit y apres Ja No dona mes aquinguen Miquda. Ano era als Soldats, Frantesos y Suyzos y als quatro tertios que la Ciutat pagaue, y tambe altres Los Soldats dels Contrarris es alabos als que entrauan de guarda y altres aquesos ana Continuant La Ciutat en donarlos La ditto del pa de VI Unses pagamene de cadaduu Soldat a 48, y La Ciutat als tres Los Cabalis y altres No fos abn preu ho altro Sombre anaue trabant Blat y altres Ja auor pera poder passar pra dits Soldats Fins que foren als 6 de octubre 1652 que aquesto dia se tanca La Duana del tot y aquesto dia La Ciutat despedi altres Los Forms y Soldats y Offisials de dita cada pagaue cadaduu Lo que solo deuia y axi altres ores La Ciutat No passa pera ninguna sino que se Tencal pa quien Vdequal y que cadaduu se Valgues de Los Miquis y en aquesta ocasio La Bolsa gent batia Molt y Los Soldats fuyen onll Insolencias en materia de auer de Tencar pa anarsi per Los forms aportantsen pallerades Jonsers y premunire pes per Los carrers com per auall se dira en Los llochs tractant dell Danys della guerra en carters. 88

De Com La Ciutat Dellibera de Respiecegar La plata que la expulencia se Ua comprat 88 dels Iglesies y fabricar moneda N. de Una Rebaxa da fiu don Joseph Dordena.

Fou Cosa miraculosa y molt prodentosa lo que en aquesto temps succey ala Ciutat de Barcelona y es que sense Valgu Lo La Ciutat de tantes Innumerables cantitats de diner y tantes preties y Joyeys de or y plata que manellua als Ciutadans per lo negoci dela presente guerra, pagauene La Ciutat molts Interesos de Sendals y carrues com atras se trobara en cartel 60. y al altes parts. Y molts altres ordes que se eran fetes per lo Real consell al llorna dels bienes ala expulencia als que no abotarian Or ho plata que tinguesen en La taula dela Ciutat. Lo pensso que no deuia auer molts que com mes ordes sentian fer y mes penes y Sentian parar que mes La deuian Jotenar, y Fuyen mato be pus Deyen quan resultaua tan poch benefici de aquella Ciutat y prouinsia pus No Seruia sino pera donar que menjar als expulentiat. y als cabos y offisials de guerra. No troballane lo que deuian fer pera defensa y axi La gent totem tenia Recondit Lo boch or y plata que tenian quan dantho per Una Ciutat no per aquest effecte presente que aca estam tractant. Lo cas fou que en lo punt que La Ciutat comenta de tractar pactes ab lo Serenissim principe de Chanyas. Los Ciutadans de Barg. Judiencen que en per lo principe Dins dela present Ciutat que Los preus dela moneda y que lo Valor dela Unsa del or y dela plata que auia de per Una gran Rebaxa fia a tornar atort Just Valor, y per lo matexo effecte La Ciutat premia Los Doblis a 20 ttf. y lo tiento a 21 ttf. y La peca Duuyt mexicana no siullona a 45. no sinquanta reall. La Unsa del or axi sparia Liures y La Unsa dela plata a quarenta reall, y al principi La gent se dona molta pressa a fer depositi, y qui Volia, compteuen tambe Los ne donaua auiu tanta pressa Los dos primer dies que La gent Noy cabia dela taula ni al banch. Ni Los offisials bastauen apoder pendre La moneda ni prendes arribauen alla. Considerant La Ciutat Lo geoni dany que de tal cosa sin bossa resultaua alla La mas de pendre La dita moneda y prendes y fer Una Rebaxa ab tots Los dits preus y fou que pora La bolla a 20 ttf. Liures y lo tiento a 17 ttf. y La peca de Duyt mexicana no siullona a 4 ttf. que dels sinquanta Ninguna y La Unsa del or a 50 ttf. y La dela plata a 4 ttf. y no obstante que fou dia Rebaxa, hi aque tanta de pressa matexa de modo que arribauen molt pocos bartiles que dins Duyt dies hi arribaren tanto moneda que fou cosa de esponament y de altra part miraculosa.

Vist per Los Senyes Consellis Les grans cantitats de or y plata auian aportats Los Ciutadans en La taula y banch de La presente Ciutat pensaren Un son pensament y fou de proposar en lo Sacri consell de Sent de restituir Lo per dela plata se era presa dels Iglesies com atras se trobara en cartel 71. y axi als 8 de octubre 1652 Los Consellis manaren ajuntar lo Sacri consell de Sent Y La primera proposito que feu endit Consell fou aquesta que ates que Nostro Sr. nos auia feta tanta merse de que en La taula dela Ciutat auia acudit tanta gran cantitat de or y plata que ni auso Saltoneament pera tornarla als Iglesies y quan Ubiaue molta ala Ciutat pera prouyrse de Blets y altres prouisions necesaries. Y da dita proposito tots anonimes y Concordes foren de Un parer que fou que per lo present La Ciutat restituis acada Iglesia lo per dela plata quello Sr. dela mota apesta dels Iglesies dela ciutat La Ciutat Sin tornia prestada como que auia de quardar que fiance ho cosas fet seria estat trobe y nunca y axi com tinele dit que tornas Lo per dels Unses de plata que era presa en cada Iglesia y aquella que cada Iglesia quela quadat fins atane que per auall

auall. La Ciutat estaria ones acomodada y seria gloriosa les pesos del molto que les auriam passat de cadas
Gloria, y axi fou esto de aquey hacer. Y fou una delas actions mes alabadas que la Ciutat pugues fer en son abono
digna de ser alabada per tots los mon pus veyent que encara no auia cumplides dos mesos que la Vila plata sian passa
y que encara no estauam desacordes ni fora de treball antes estauam en lo mitjo dells y que ales ores tingue lloch
la Ciutat de restituir la Ciutat la dita plata alas Iglesies y se fes ales ores para que pugues dir que altres mayors
no auian acabat de satisfer y tornar la Vila plata alas Iglesies y axi fou una gran cosa digna de eterna memoria.

Molt auia sentido la olor de dita plata los Senyors dela mota (com atan amich dellas) pus auia demanat ala
Ciutat qualsets complirment alas sens mitja lliures. que sin faltauan trencamil y tres sotes ugades auia volgut los
consells ajuntar dit Consell y en saber que esta per axo ningu no y volia acudir pes que non veen de pagar de Domaribs y vist
que lo present dia dels 8 de octubre se auia de ajuntar lo Consell per lo restituir la plata alas Iglesies y per aquey effect
se estaua acudi de molt bona gana. y axi fu donat la espalantia una enbaxada al dit Consell ben molt de don Juseph
Dardena tinent de tinent general y per don Joan Callbo mariscal de Camp. los quals dits Senyors encaren y fou la en
baxada publica y posat dits Senyors en son lloch. lo es lo Dardena en lo mitjo dels dos caualls primes en dot y lo Calbo
al costat del Regon Doment. y axi lodit Sr Don Joseph Dardena dona la enbaxada per part de la espalantia. representant
la gran resistat que la espalantia tenia de faltas dedins per no ser estat assist de sa mat Christianissima. y que les
tropes dela magestat portaua molt axi de peu com de caualls mayorment acea que no tels donaue ningun sustento de ban
y que per lo tant suplicaue la espalantia ala present Ciutat fos seruida de emprestarli les tantas mitja lliures li tenia
demanades y que auia de ser fin dels majos senyors que la Ciutat agues fet aquey dey pus si cinaue la recuperatio de tota
aquesta gent tant dela cauallaria com dela Infanteria. y que para ditas tantas mitja lliures no li pugue ell de los bens
propis esta la plata de son senyor y altra que hay tenia dins lo castell de Cetes. y que si la Ciutat volgues enuiar alla
una tartana que ell ni enuiaria altras per sa part para que pugues portar dita plata en esto alla axi la Ciutat
estaria de aqui que ell los agues tornades dites tantas mitja lliures que de nauhora les enuiaria dos faltas.

Vista que aguren esta enbaxada axi de paraula com tambe per escrits. se despedirien dits Senyors dels Consells y
sans consell de tent. Y fora que varen ser los Consells no donaren per proposito. Y canaren diferent los vots y lo que
preualgue fou que ates que en altre Consell ja los auia tractat y no auian despat amajor deliberatio que el Volor de
en Bon Romans que molt volian fa) y com dits Senyors nos volguren donar per entesos sino que tambe anauen per fiant en
una matexa cosa y com en lo altre Consell que tambe auian demanada dita canitat. lo Consell lloa y aprouaro les
sinch mitja y sent lliures que los Consells li auian despades sens oda del consell de tent y que en lo matexo Consell sels fe
ren complirment sins deu mitja lliures (dels quals lo dit Senyor eshaue mal conteno que digue als consells que no les vo
lia per ser pocha cosa) per lo tant vistgue lo present consell que sels donaren sinch mitja lliures mes que altre eren
guinge mitja lliures. que dels tantas mitja la nolin faltaue sino la meytat. y axi que pengues aquesta. y que la Ciu
tat que ajustas tots los Comptes del quale Ciutat auia beltres per la magestat en aquest dit de catorze mesos axi de tots
los grans y palles per lo sustento dela cauallaria. com per lo pa de munitio y diners beltres per lo sustento dels soldats
que eren molt grans cantitats y que la espalantia se seruis antes de anarsen de firmar dits comptes. que suposat que
per lo present non cobram de la magestat ni aparaues garia de cobrar per tantes raons se poriam donar que despen
de poran per altra ocasio. Ruptome que les obligations que ell fesen en nom dela magestat. pugusen sta de ningun valor
per no ser arribat may en bat. Lo privilegi de vitey ni estre registrat en lo arxiu real ni en altres lloch com es sa
cotum. y auerlo jurat en bat. Jose Vuiraz dit privilegi. Donant per escuts que Condit Senyor dela mota son encara
Dini bat. que son secretari qual aparaue. No pugue passar ab ell que se ague de acerar y may pus trobaren lloch
per aportarlo. De acord dona molt que suspirar a molts que lo Rey Christianissim. Not auia enaiat axi per vitey com
per gouernar nostres armes agaitos dela prouincia y que les tropes que ell auia aportades no eren del Rey sino que
eran auxiliares seus de amichs que ell sera valgue para que si vinguesen ajudar a defensar son dueno de cardona
y que assi se aprofitarian y los pagarian molt be. Esto es cosa que podia molt ben ser conforme nostra enuey ni los
aportinencia que ab catorze mesos destiti no auem tingut un altiro ni un sacrio de nahora Rey sino esto escotes dela

Ciutat

Siutat per Los de Dintre, y destruirlo del pais per Los que Campejauen fora, y cuyo del priuilegi Nos ho amoch apo
tauem onde serre y onde amagat, que aqui com nos offiseu estan altres cosas y nos aportauem engoyguyas, tumbe nos
podian aportar engoyguyas per aquyo cap que tot aquell sitj Nos han fet Viuren ab emblicas y munts dies) cma tornam
a notificar protestj sobre del que tractauem a serra del firmar, lo Reyner dela onota Los Consters del quella Siutat ha
ula gaudirs y la causa empedrat en nom del Rey que encana que la Siutat ho Veya que per lo presente No era possible
poderse cobrar pero ren lo que tinguis Los Comptes enlistits ab tots Los requisits que deuen para que pugan en
tot temps que lo Rey de franca. Si deu tota aquella contirat, y assi lo presente Consell resolgue aqso el prem
que Les sinch onbra llurs. acompliment dels quinge mes Jopenso de que firmar Los dits Comptes

De la segona Resposta Enuia la altesa ala Siutat ahora dell tractar Los pactes.

Primeres ala g. dit mes de octubre 1652. se tomo ajuntar lo Consell de Sent. en lo qual se llegi La resposta feu la altesa
ahora dela carta Si escrigue la Siutat. La qual carta es dill tenor seguient La qual es copiada del original.

Copia dela segona Resposta fora per la altesa ala present Siutat.

Muy agradable me ha sido La carta me han vento Los Consellers dela Siudad de Barg. que me ha dado fhor Duyguiner
por Las Confianças que muestran delas veras con que deseo encaminar Las materias en La forma que mas conuenga al Serui
tio de Dios y de su mag. y al mayor beneficio dela Siudad, por que con esto me promuen acreditar mi Voluntad Respuesta
dela de manera que todos reconozcan el Beneficio con satisfaccion publica, Y para mayor dilma Verdad me reduzgo a creer
dito lo que me dize La Siudad en orden al punto delos Vinzes, por que aun que pidieran respondes lo que tome offesia en obe
ser particular, como mi Intento No se aparta dela Real Mente del Rey nuestro S.r y esto se Reduse a abiaças y admitir con
armor de padre a sus Vasalles arrepentidos y separados dels Serres cometidos. No deseo Dificultas nadas sino antes bien procurar
que la Siudad de Barg. tenga muchos Merits que poner a sus Reales pies. para que tanto mas facilmente Consiga de
su Clemencia Las gratias y Conuenientias que puede desear. Y pues Muestra La Siudad quanto camina con sincuridad
ala Conclusion deste negotio. Yo procuro Veria quanto antes Sirue delos trabajos que padece, y Restituirlos ala obediencia de
su Mag. y a su antiguo Suiro, Finalmente se bera conseguir deseo de todos. Pues nominate La Siudad enteramente en
manos de su Mag. pidiendo perdon delos Serres passados. Y admitido. Luego que salgan Los Ganteles, quo restituir dentro
dellas y en Monjuich. Cuyo Sustento ha de Correr por quenta de su Mag., Offresco Perdon general ab todos Los cesses y
delitos cometidos des del anyo 1640. hasta aora. a toda Satisfaccion en virtud dela Ditma potencia que tengo de su Mag.
Ocetuando solo a don Juese Margarit. que Como abritrial Causa de todas Las desdichas que ha padecido este principado
No es digno de gozar deste Beneficio, Y tambien prometo echarme alos pies de su Mag. por parte dela Siudad. Si pones Siudad
on conseguirlo, Deuendase creer de su prudencia que No expediria en nada dalo que pidiera delos Limites dela Raçon O del
obsequio y Reuerencia que deua a su Rey. Pero si La Siudad no haze este acto de Confiança y Reparo en admitir La gene
de guerra (cosa que No deue ni puede escusarse) alli que siendo Frontera delas plaças que ocupa el Rey Christianissimo. Sera
Deparada expuesta a euidente Riesgo de ser Inuadida de sus armas. como por que es el Unico medio de asegurar La quie
tud y Reposo Comun, y de euitar Comociones populares que origin de Nuevo Los Danyos que se an esperimentado en el dit
curso de Doze anyos que es el solo fin que se Mira, y lo que deue desear y solicitar La Siudad. haze no llegar a sus oreyes
tanta Sangre Innocente de sus hijos derramada Injustamente. tantas nobles Deserridos de su patria, tantas opre
sion y miserias del pueblo, tantas onras manchadas y finalmente tantos tesoros Desperdiciados. Dijo hallandose con
todos Inquietudes que No sera posible que se Juzgen mis deseos encaminados, sin duda al mayor bien y quietud y sos
ego dela Siudad por que de otra suerte quedaria en muy euidente peligro. Deparandolo todo en seruicio de Dios aquien guarde
del Campo sorera de Barg. alos 8. de octubre 1652.

Don Juan

A quien Carlos Ja Vinque firmada de ma de la Altesa Y sou Signada en lo presente consell de Cent. Juntament se
llegi La carta de Duyguiner. Y la del Duch de albuquerque y Duch de Cuvri y Conde de Cabach Personaris dels cuals Los dues es
critas La Siutat, para que foren medianers y entreuinguesen ab la altesa ab aquellos Negoci Rebent tots molts colegats ala Siutat
en particular lo S.r Duch de albuquerque com cabill que es de aquella Siutat se offerira en persona en tots y pestos ab aquellos Ne
goci

gosos en fauor della Ciutat. Pero totas las Cortes de Vtis Senyors. Axi com la de Grand Burgianes com totas las demes totas se auian acordadas que si Vollam negotiarie y fer qualsevol cosas amaten ben encaminadas que auian de esser profitosas als seus de la Magestat ell molta Ilustrissima confessant Nostra culpa y deposo tot en mans della magestat prestantli la obediencia que si lo plaa ell dexjauen y Volian que sengo de aquellas maneras negotiariam be y No altra mant promesens que si ho fayan be aquest modo que No sols la mag.t Vos considera los priuilegis que tenim pero que encara Roma confessiua neuamme y que Remanam sem. Lo reans concedintes. Doie en lo que toca al posar y guarnir als Saluares y Muralles dela Ciutat y front del Monjuich que Rey auia altre Vegay No sols deixar de esser per la Ciutat y quietut dela Ciutat y Conseruacio dellas y la Salta que fayan al tenir de Mollet con clara que deyen que Vuy Mag.t se trobaue fronteria de francesos y que lo Rey Carlotich No tenia pas seguretat de que los Vg.ts de francesos No entrasa una armada per mar. Com ab Ciutat maritima. y que encara No tenia pas seguretat de Mollet que dalla per les la cosa molta terra y auanti Mollet que encara deuian tenir la Voluntat ella francesa. tambem pedia Cauter una gran Comensio en la Ciutat y Conseruo una total Doyna. si lo Rey Charlotich No la atenia ben guardada. y que No calia auer pant Vn Siti de catorze mes abont ha Cotar molts milions al Rey y atanti Milianas de personas que en ell se son Morts y que molts principal. si apres que Ciutat alcantar lo si que deixase. que lo deposi ab Vn Rectable Reyal. Sons guardarlo de tots los perills que podian Suitey y apres que ell los ditmanaue Mollet y que per lo tant que la Volian ben guardar. aquelles y Mollet altres Cabers Deuaueu dits Senyors. en los cartes que parauia que No auian de tenir ninguna Contradition. pell que yon atambe que No Ciutat ala Ciutat de qui los Officials deposen de estar ab portell dela Ciutat. Cotant Sol dotes con de abans sens ningun perjuditi dela Ciutat y que lo matexa al entrar en la Ciutat. La guarnicio matexa. No se entenia per modo de allogament sino que se estarian en la adrasana y ab preuides y ab alguns cates que estarian Vagues ant los Frantes Vuy ocubauen dins dela Ciutat. y que los Cabers Los abrenyarian ab alguns cates de alguns Bestons que estauin fora. No gotant per ells ninguna persona. ninguna dinar. Sino tot ats Cabers y acertas del Rey. que barosia que demanauan Molta Justitia. y que Nos estomasem que tot se encaminaria bé.

De la Vitgencia que la Ciutat Dice fos Parlar ab lo Dare Marcali de St felliu. Capitol

y la Resolucio pringue lo Consell de sent Sette lo Regent de dites cartes ?

Ja esta dit atras en cartes 81. Com lo S.or dela Mota Sr Vesgue conseirs dela Ciutat Vitrencia pera que lo Dare Innocent de St felliu Religios capuxi. entrat dintre dela Ciutat. pera que per ditas materias de dit S.or lo auia cer dela Ciutat y prestar dit entrat en ella Sens sa Vitrencia) Ni tambech Vesgue conseiris que ninguna persona auia aparlarli per fare dita Ciutat al entrat en ella Sens sa Vitrencia. Ni deuiscos la Ciutat de parlar ab dit Dare pera que No donas camis y Ilum en aquellas materias. com atante capsi de aquellos negocis y Sabia molette la Intencio del Prinses y de tots aquells Senyors en lo que tocaa en aquellas materias. conforme lo dit pare No auia significat ab algunes paresos del present gouern. tant per lo tant dell ministrel del rey Christoforim. Com ab algunes dell gouern dela cuta dela Ciutat. que Mogut de tots ell Vegyrit que aquella Ciutat se auaue acabant y los Sitadans anauen atante patrit. Los auaue dintentar del pu deuanar fer en materia de auer de parlar y de exsir de aquellos trebalh en que estauem posats. que plaguaue dieu que aquem cesque quant ell Los ho exposaua que quizas No fosem exsir Mes Mediuer que fins alli Nos Son exsits. y No atante solament deixaren de caminolo. sino que en pagas de Son bon Intent y bona Voluntat apertaue ala patria Mana lo exercitaueu tancuro de la Vg.t y bordo que si lo enemich No agues tringdas aquellas Ciutat atante abresadas que aguan fet exsir de tota catalunya. com en altres occasions per cates Mes denuci auian deliberats eclusiticlli de aquella Ciutat com se per llegi en dictum de Dorge. y que aquem tringdas aquelles guerras. Mollet altres Ciutats se poriam dit sobre aquellas materias. pero deuemho caminar al cas de que ella Ciutat Si Consumia parlar ab dit Dare y Vegyrit que ab la expedencia Roy auia Temey. si Valgue de altro modo Ensso per part de dandaria No per altres lo Mido de com Fou No yagui ten auersiguat. Sol dies que los Consells fosen exsir ala persona de Jaume Corredor Mercader de aquella Ciutat pera parlar ab dit Dare y Lo dit Corredor Sen aporta sin a Conseiri lo Capitol arriba sone que Com era persona que era Conseiri de tots aquells Senyors dela part de abanyo fem que lo fa guardri la Cadira dela Ciutat que era ell a de St felliu. Si alcia de tornar lo ordonas apres Ciutat. Nada parlas dell y de dit. a tornamos Sell de sone que era ell a de St felliu. Si alcia de tornar lo ordonas apres Ciutat. Nada parlas dell y de dit. a tornamos Si la allegre No tale y Mogut de parar Gama orde ellas guardes del portal No altres persones que fen anar de prestar lo Capitol y Pernulo ala pasa per que hi era anat Sensa sa Vitrencia. y com los dar fosen al portal Comenzaren la Cosa No que fosen auentat Les altres Sont No goserem entrar aquell Dies per temor del que dell esta dit y com sa enadia de la expedencia era tan gran No Volian que huias al ell algun exsir de Justitia y per lo tant se eran tentats ell capitoni sino altres ringuera adon orde de sus Senyorias.

La

Lo dit dia delli y de octubre, que llegi la dita carta de la alleva en lo Consell de Cent Ja se sabe tot lo que
era passat ab lo dit Consell la qual cosa se atribuhi tot a malicia de la opositoria, y para lo que no en tratto
sino que se axa discurrint sobre del fet proposat sobre la carta de la alleva. Lo qual Consell resolgue de despara
tot ab los Senyors Consellers y Segonas anomenadas per dit negoci. y que sers dinegugarne lo present consell se Vos lo que
la dita Junta resolvia y abas se tornas allegri en lo consell para deure sis aprovaria o no.

La dita segona se ajuntorn de trompes, juntament ab las persones anomenades de la diputació y capital, y las
primera cosa que foran abans de tolur resoldre cosa fou que la persona de Jeronim Corsada estiui endita junta
pui era dell anomenat, y tambe para saber lo que auia tractat ab lo pare Ignasi y ab aquelli altres Senyors para
que no resolguessen al contrari del negoci que ell auria tractat allà, y per lo tant se auiam de ser diligencias en
fer encarar dita persona promptamente. Vista aquesta determini de trompes ema Un Conseller en cada un Comp. de
Sala que atenas en Una cada Juint al portal del angel, y fon aquesas diligencias y altres foran entrar dit Corsada en
Siutat y ana dat acaso dela Siutat cent los Senyors dela Junta los etiaua aguardant que eran Nou horas de nuit y en
eier aumentat ab la Junta se llegi Una carta que aportaue del pare Ignasi lo qual sentia molt no auer pogut encara en
brentos abonar dalio de tot lo que pretenie pero que de la part auia fet tot lo que tocaue a ell para que las maueses
dela Siutat se ajustassen y tinguessen bon Sucesi con confiança quiui tindrian pero que lo dit Corsada diria de parau
la tot lo demes dell que auian discorregut ab aquelli Senyors. Segudes que foru dita carta lo dit Corsada feu la
relació de tot lo que passa en lo monticalium. en lo qual morelli Vinguer lo Duch de tussis. y lo Duch de
altes aquesas y don Miguel Ramon. que aquyo era catala, y alguns altres Senyors titulars. y Due que chiquere
platicant aquestas maueses dels dias Vuyt horas dela nit fins alas quatre dela matinadas. abant discurriren
molt llongament total aquestas material. Donantse ell en part culpables y ab altres no. y anant tractant Unes
cotes y altres. Vinguerun a concluirsi que Roy auia altre medi millor para la Siutat para poder fer millor son negoci
que auisse de tendir la Siutat als peus de la alleva prestantli la obediencia y deporto tot en las mans que es lo
Juent brimitat de la alleva que apres ell Intercedria ab la Mag. que deu g. ab tot allo que la Siutat Volderia
que es Volir dit Corsament quiui tendissem a merce de Senyor. que aquyo era lo medi millor que la Siutat podria tenir
y tractant tambe sobre dela guarnició que porana dins la Siutat y monjuich. Roy aque ninguin temey de poder Inte
rompre per las Nacions atsai dies sols lo millor altiui quan tinguessen tiaure. Fou que acabada la guerra de Chatalu
nya y Vasella y que lo Rey de francos no ocuparia ninguna placa en totas la procuritio que altes oses faria que
la mag. no allaugueria de aquyo treball pero que altramane no li podria fer altra cosa ni auria ninguin temey. Y los
dits Senyors donaren Unes Instructions al dit Corsada amb atsinyalauen dela Siutat lo medi millor del que las
Siutat auia de fer y demanar ala magestat para Conseguir lo qui desijeue. Les quals Instructions foren llegi
des en la Junta y fueren un Substancia de tot. que seria be que anes Un Conseller de Bch. ala alleva, y atsinyalaren
que fos lo Conseller en cap. y que portes als peus de la alleva prestantli la obediencia en nom dela Siutat. Y que abas de
auer acordada y ajustada la Siutat lo guarnició de ballaues y muralles y portals de dita Siutat y de monjuich que altes
oses la alleva considerias lo pudo general de tot en virtut dela plena potestat ceria del Rey son pare. Y que en
lo de mes de Conseli los baches dela Siutat encara que ell tenia poder llarch y valiant del Rey son pare de fer qual
suol Cosa y que lo que ell faria eiuria ben fet pero que com era Una cosa tan desijada y tan Volguda per son
pare que ell ho deyaue en mans de son pare y donarlim la gloria a ell. y que prometia la alleva de demanar al
Rey tot allo que la Siutat li concundria, bastante per Inceritos por part dela Siutat fins aportarse a los reals peus
en Conferencia de atentar de la mag. tot allo que seria gran Concesment ala Siutat. Y dita la Instructio que lo que
la Siutat havia demanar ala mag. ab Fues paraulli entorent que la mag. nos los considerias era lo seguent. que la Siutat
demanaes ala mag. que li Considri y Determas de nou tots los priuilegis que tenia en lo any 1640. abans de comen
sar aquestas guerras. Y que demanas ala mag. trigues abe de no demanar ninguna cosa del que la pretent Siutat
aja fet dita ataiauna ni de los magestosos reals anos de galera con fusles ni tots ni montiers ni armes ni qualse
uol altres arsal que la mag. trigues indits llochs. prometent la Siutat delitiuir ala mag. la barcelia general y no demana
ner cosa del empenyo que la magestat auia manllauat ala present Siutat en lo any 1632. Y que demanassen la
restitució de conseller Sisi. per qui sols del any 1640 enta se tiuya que abans no ni auia sino Sinch. Y que para llauar
diuersas qualtions que poriam causar seria be demanar ala mag. se deuesi considir tots los Vs. de Bch. y de la gran
tas conseiades que sols se acontentassen los Senyors de pendre las profitesas del modo que las tiuessian. y que demanas

los

la Ciutat ala Mag.t de Senyor Demanis Un any de temps para recollir y tendur tota la moneda Nova que la Ciutat ha manat fabricar en la Seca del dit any 1682 en una billa qual Non tenia privilegi com son ciutats y Ciutat de Indis iguals y reall de molinet de dur reall proceyrenen la ciutat recollirla dins de Un any y abans si abans tota Hach. Y que tota la de que la Ciutat demanas ala Mag.t de Senyor posar la guarnicio ales muralles y portals y Monjuich dela present Ciutat y ajo per la pau y quietut della. Totas aquellas Cosas apotia la dit Consellers de aquell Senyor de ella prometeme que la allegaran per Incentiu y Medianer ala Mag.t y que all alcanzaria orpo y molts altres cosas

La Junta dela presente Ciutat oyda que aque Sa relatio del Dit Senyor Conseller y Ladrisel Instructions, Deyxent que Nos ciutat altro demes para poder ben Suplicar ab la Mag.t com era pertinent ab pau de sa allegan y despanles tot en les mans confiant de sa real clemencia. Desligue de que per tot lo que ellaue ciutat indirs pabes y afers tot lo que sa dit Senyor Nos a Consellan Confiant ala merce del Senyor de que tot anira be. Y quey anas lo Conseller encaq ab tes altres cavallers anomenades per los Senyorias, y que en Nom dela present Ciutat Suplicas als seus de sa allegan pulsanen la ele Mentia y fidelitat com sempre demanantli perdo dell Errors passats y que ellaue affirmades de tals cosas y que Cardom tots ab Real pecs de sa allegan Confiant de que ennaria aquella Ciutat ab ulls de pare de misericordia, totas aquelles y al tres Cosas auia de fer lo Conseller ab molta fidelitat, y de emfasis de que de auis de tornar aquella Ciutat baix de la obediencia del Rey Catholich. Y desligue tambe dita Junta atenent y deyxant en que totas aquellas cosas anaran encaminades a gloria de deu N.S. y Conservacio dela prosperitat y Ciutat. Sou lo endamo demanats ales y horas anaren los Senyors Consellers a fer dit offiti ab Cometitia dela Capella de N.Sr. dela Concepcio el los Claustres dela Seu ab assistentia del Sauis Consell de Sent para que fos Intercisor durant deu N.S. Nos fes gratias de Prosperitat en lo Cap de la Mag.t y de sa allegan y los Ministres. Nos Miraden ab ulls de pares de misericordia, y que totas Nostras Cosas tinguessen bon sucses com desiguam. que Com era Una Cosa a one Nothi amaue tota Nostra quietut. No tos Nostres Dany, era Raho que Intercassem lo cumpli de Maria Santissima y de tots los Sants que Com a Mare y protectora que era de aquella Ciutat ella Vulla mirar per Notaltres y Vulla Intercedir ab lo Fill de Jesus se Vulla apiadar de Notaltres y de tots Nostres treballs.

A quey matey Vespre lo Sauis consell de Sent encara no ellaue deyxat en lo qual se llegi lo Vot auis pressaque del que la Junta auia resolt y se llegien los papes que los Senyors Consellers auia de donar ala allegan para demanarli tot lo sobredit. lo qual aparegue molt be a tots y era Una cosa pasada mirjanti com hiqurum de Consell y se treballa molt aquey sobredit. Y com lo dell papes era cosa que era anat tant de repente se deyxa que pulsen y que aquell mar dias 10 horas com Vespre y com lo dell papes era cosas que era anat tant de repente se deyxa que pulsen y que aquell mar dias 10 horas com sortian expts del dit offiti de N.Sr. que tots los de Consell aiaren de dita sua enfora en casa dela Ciutat ante se tornaran allegir dit papers y Instructions era dit Conseller y que tingues Una carta al Sr. Jugiquer donantli auis de tot lo sobredit y que demanas Licentia y ora al Sacentim primer para poderli anar lo dit Senyor Conseller, a que encetant lo Senyor Conseller se posas apunt y que en tornar la resposta que portasen de prompte. La qual cosa se feu del matey modo que aqui estas ordenat. Y lo offiti se digue al molto Magnifiet ab assistentia de tots, y apres se feu lo demes.

De Com lo Conseller en Cap dela present Ciutat ana a prestar la obediencia ala allegan Real

lo endamo que era disous que contellum als 10 de dit mes de octubre 1682 se tempeu tornas la resposta ab tot lo aportant carta del Sr. Jugiquer cuisons als Senyors Consellers de Com auia demanada licentia y ora al Sacentim primer y que lo Sr. Conseller podria exsir dela Ciutat lo endamo que Comencuem ab 11 de dit mes ales 9 horas dela matinada y que al moneli dell capuchins de monticulliari lo esperasen arrebo los cavallers del principe y lo acompanyarian fins ala casa de sa allegan. Public que aguren dit auis lo Conseller encaq se ellaue apunt. Y per dia dels 11 de octubre que eran diumenges y partiren dela casa dela Ciutat ahont se ajuntaren los Cavallers que acompanyaren y los tres anomenats per dits Consellers foren. Don Nonofre Clemtom. Y Salvador Nutas. Y los Sres. altres tres Cavallers Molt neatment vestits. Y tambe se ajuntaren en dita Casa dela Ciutat per acompanyar dit Conseller. tots los Mestres de Camp. Sergents majors y altres officials dell tertio dela Ciutat y Molts altres Cavallers Molt neatment vestits. Y alis 9 horas partiren de casa dela Ciutat tots acavall anant devant la trompeta dela Ciutat ab la cota de Armas carrasi. Anaran antiques dela Ciutat apres dos porrer ab les cotes carmesinas y ab les mates groses apres venia lo Sr. Conseller encaq ab son cavall enguald drapat. y era Conseller encaq Don Rafael casa Miranas. apres venian los tres cavallers anomenats per lo Conseller. apres los Sacretari dela Ciutat y tots los dits cavallers y officials dell tertio dela Ciutat que tots vindrum Molt neatment vestits. Surtiren per la porta del angel ales 9 horas y Mitja ahont hi auia molt gran concurs de gent que tenen Dellis exsit ab lo Conseller. y no deyxaren exsir ninguju. y com foren fora del portal que foren al entrar del portal de Junguers que puxian lo cami dell capuchins foren Una gran fiarada dela torna del portal

portal de Sunyares la qual fou per donar auts all cavalles del prinep que lo Conseller espia ales ores del
portal y los dits cavalles estavan atanats de part demunt dell capuxoins aguardant dit Senyal y com lo Vicen
comissaria accominar deuts los capuxoins y lo Conseller tambe y tots juntes se encontraran en lo pati de dit
monestir dell capuxoins aont se feuen molles correctes y molles fetes y apres de verse tractats una eliana tots
juntes prangueren lo cami dela casa del prinep que estave en una torra en una eminencia sobre lo mar den
quanto que era de un tiquis quel de esta garrigo y per lo cami los dits cavalles del prinep portaren lo Conseller en
lo quito y de aquex modo arribaren en la dita casa del prinep a hone sa alteza los rebe ab molt gran gust y
ters de aqueix y pasaren dalt ala sala ho aposento aonde estave sa alteza aont lo Conseller se posha a ses peus
y sa alteza lo prangue per la mano y li feu altat. Pont lo Conseller sa reuerencia degudes com se solen fer ala matexa
persona del Rey y li dona sa embaxada molt ricament conforme ley auian instruida y altras etaa dit. esligue
lo Conseller tractant ab sa alteza molt familiarment dell negocis dela Nitat ab molt gran gust y molta alegria
demostrant voler molt aquelles Nitat y que ell entendeiria per ells ab sa magt que deu g.de en tot allo que seria con
uenient demostrant grans effectes y amor ala Nitat. Y com ab lo Conseller fuera esplida tanta gent apres de
peu com de cavall que al mate eran esplits dela Nitat deiseros de esplit ab Companyia y amor deuuer ala alteza
y deuuer dias serimonia com sa alteza deu tanta gent dijent que eran esplits dell Nitat los dona llecha y serimonia
atent que pusesen dalt y los besaren la mano y sa alteza estuue assimat auan portal desala pracant la gent passaue
y los besauan la mano y esperen per altras port. La qual cosa causa gran gust ala alteza y altres los demes. lo Conseller
esligue ab sa alteza alguna cosa y apres ab molta cortesia se despedi dela alteza y tornaren a muntar acauall y sen vin
gue dens la Nitat ab tot lo mateix acompanyament y tornaren a pesar en casa dellos Nitat que deuia eser algu
na ora del mitio dia tornant molt alegre y molt content dells demostrations de alegria auia vistes ab sa alteza.

Lo mateix mati hi auia abisat la ma lo Diputat eclesiastich que no sens trobaue altres en Bch. que los al
tres que trobauen fora ales part de Montserra. Sa auian enuiados apellar la obediencia ala alteza abans que la
Nitat de Bch. y suplicaren ala alteza se sirues en emplearlos en tot lo que fos seruey de sa magt. y ales ores sa alteza
los mana anar ales part del empuydo aont era lo Sr. Marques de Montara aont si presentaran la obediencia te
tes les vilas y llochs de aquelles part tenint prou quefer de recuerlos. fins la Nitat de Gerona la prelha abans que no
Bch. y aquesa nouas aporten lo Sr. Corrada carre tinque de portar ab aquelles Senyors. y que tambe la vila de Seruera
y altras de aquelles part auien sa prelada la obediencia ala alteza y juntament entregaes catorze canons de bata
quey auia en dita vila que eren del Rey de francia que son los que los frinis corde auian batut la Nitat de lleida
y tambe totes les provisions y monestions y altres pertrets de guerra que eren en dita vila con aplica de armes y cosa
del Rey Christianissim. de modo que totem anaue prestant la obediencia que ines abans podia y executaes sa alteza
all dits Senyors diputats que estauan fora que anasen al Marques de Montara y que estaren Seuall los ordes en lo que
seria menester y apres hi foren. Y lo Sr. Diputat eclesiastich com trinch dit que era lo Dago. Pau del Rosa
ga y canonge della Seu de Bch. ana abesar la mano ala alteza a nom ab los Corpos ab lo acompanyament dell
Ofitiall dela diputacio que trobauen ales ores en la present Nitat.

De la Relatio feu lo Conseller en cap al Consell de Cent a cerca de dita embaxada y lo que esligue
y de Com en dit Consell se llegisso altre del priuilegi general que feu sa alteza ala Nitat de Bch.

Lo mateix dia que lo Conseller tornaa de prestar la obediencia en nom de tota la Nitat ab alteza que foren ales 11 de octubre
sbre. ala una ora passat mitio dia. aferunt los Sres Conseller los grans treballs hauia en la Nitat y lo molt que en ella se pos
tia. Dijent que una ora era un any per esser de aquelles treballs. aquelles maneses tardaa manaren ajuntar lo Consell de cent
aont lo Conseller en cap feu relatio dela embaxada auia donada ala alteza y lo tinque prou parlaulle ab que poder en
carir los effectes de amor y voluntat aporta sa alteza en aquella Nitat y lo molt que desija beuaes ab ella. y que si portaue
fort que pugues entrar en la Nitat lo endemana que era dimarge. tant era lo desijo que tenia de entrar en ella. y que la seua
Nitat qui si fes mesejar de prompt. La Casa del duch de Cardona que pus son pare auia portat en ella que ell no volia portar
en altra part. abe que lo Intent dela Nitat era aprentarlo en la casa de Bric dela marina. y com se auia replicat ala
alteza que com entraes lo Sr. dela Mota tenia ocupadas dita casa y la ocuparia fins que veyria de Bch. y que estaue molt
triste ab tot esperaque sa alteza que encaes que no aques esto una ora que lo Sr. dela Mota ne fes fora que fes mes
jor que ell no volia portar en ultras part y apres ne feli republica. aquelles y molles altres dijque lo Sr. Conseller feu sa re
latio al Consell que totem ne estan molt content y satisfet dellas demostrations de les alegrias dela alteza y dell altres

Senyors

Senyor. E Com lo Conseller se despedí de sa alteza, y feu remandes alla dos advocats dela Ciutat, per que fun
ctorment ab lo secretari de sa alteza, minuetsen, y Comprengusen lo acte del perdó general, fayan sa alteza ala Ciutat
de Bch.ª y per que eligiques les peratges y que Nosr. aguis contanentes per ningun de dites pues restaran dits dos Senyors per
passar dela Ciutat y apres aportarlo en lo Reyal consell de Cent. Los qual dits dos Senyors aportaren la mateyxa tarda
y feu legir dit acte del perdó general en lo dit Consell. Lo qual deya en substancia de tots lo seguent, que sa alte
za en bodes dela plenipotencia que tenia del Rey Catholich son pare, calendas alas Ciudades, dadies y bodes, que perdona
ue a tots los ciutadans de Bch.ª y abitants en ellas, tots y qualsevols calds y crims que aijan comesos encara que tran fets
contra de lege magestat que tot ho perdonaue y restituia en ampliss forma, sens de pusent Dius de Deu. No acseguant
a persona ninguna. Mes de persones del gouernador de catalunya, que eran don Joseph Margarit que deya que com abrin
Bal Consta de atent gran dienys No era raho que gual de ayuell priuilegi. E que en lo que toca al gouern civil dela
Ciutat que per aon que romanguis ab la mateysa forsa y valor que tenia en lo any 1640. abans que No comenca
ren aquestas reuolutions de aqui que sa Magestat catolica enuiaria en aquella Ciutat Nous constitus y priuilegis.
Considerat ala Ciutat enuiar ala Cort Un embaxador per sa part, para demanar ala Magestat los priuilegis y Constitu
tions dites, tot apo es en Numes lo que constetia en lo acte del perdó general fet per sa alteza en lo Camp
Reuant Bch.ª y format de sa Real ma. y Si Son secretari al 11 de octubre. 1652.

Hoyt per lo Nous consell de Cent la dita relatio feta per lo dit Conseller en cap y ont tambe lo acte del per
dó y remitto general que sa alteza feya ala Ciutat de Bch.ª de enuiar lo endomes dos embaxadors ala alteza para
demanar les gracies del perdó general Nos aiias concedit y feun anomenar per embaxador lo Sr. Don Francisch alancrte y lo Sr.
Galteran Dalop. E tambe dos embaxadors aiuan de tractar ala alteza del modo de auer de entrar sa alteza en aquesta Ciutat. y
tambe se deslegues en dit Consell de enuiar Un embaxador en Madrit, per aconsar al Rey Catholich los bons demanats lo Ciutat
que son los que aties eran dits para que sa mag.ª se Nous de formalos. E que son los que per part de sa alteza a conseliauen ala Ciutat
que demanat) y Com en dit Consell se tingue Inteligencias que sa alteza guiaua de que la persona que la Ciutat auia de anomena
per embaxador de la Mag.ª de que fos Lo Persona del Sr. Grad. Duquiyanis, de que era la que la persona que era ellas estes y fos
en los negocis de dits tractes y que era Capas para dits negocis. Sentia se que ell Ciutat y que acabas la feta comensada. Y dit per
la Ciutat lo qual dita alteza sens fet anominatro de altres persones (com se ia fet en cada la Ciutat) se deslegue de que amas
lo dit Sr. Duquiyanes per embaxador en Madrit pus era persona Inteligenta para qual tual cosa y practica en los negocis de casa
la Ciutat y del qual la Ciutat feya molta Confiança de la persona. E tambe digue sa alteza al Sr. Conseller que de
enlluiran prest para que en aies entrat sa alteza dins Bch.ª auia de portar los Cordetrulles que era lo Duch de albuquerque
y auia de anar en Madrit per aportar los Nous ala Mag.ª del tendrment de Bch.ª y fors Vitario de tots lo Comenguer en ella
y que lo dit Sr. Duquiyanes sen portia anar en companya del dit Senyor Cordetrulles. Lo qual Senyor deslegue molt de que anas
ab ell para que deslegues molts fors grans fauors en la Cort para que puguis negociar millor los afaires de la
Ciutat para que tots deslegues de que se acomodasen dela millor manera que puguis eres per los sonaffins dela Ciutat y
dela quietut della y dela prouincia.

E Com la dita Cosa estiuses acomodades dela forma Judica. E que los pates enca sa alteza y los Sr.s dela Mota estaui
lo acomodats (com per aiuall tadia) se premedita en dit Consell de que los Sr.s dela Mota No Ane anuia de Bch.ª fins atant
que la Ciutat Si fes aiades com los negocis estauen lo acomodats y Concordats y que No aiques de tornar los pates y que
la Ciutat estaue ja Contenta y satisfeta y apo en dit Consell se anomenaren dos embaxadors que fosen lo Sr. Joseph Mirall
quinetes y lo Sr. Don Enofre alantorin para fer dita embaxada ala excelencia y que fens desaiegasen lo presente Consell que
tenaren la resposta y Juntamente fer aiades ala excelencia lo qual dita alteza de voler entrar lo endomes en la gouerna
Ciutat y que la entrasta del millor modo que puguis. Anauen dits dos Senyors ab dita embaxada y aiguda la resposta dela
Ciutat y que la entrasta del millor modo que puguis. Tornaren dits dos Senyors ab dita embaxada y aiguda la resposta dela
Ciutat pus ella deya estar Contenta y satisfeta y aiudiada ala alteza. pero en lo que toca de auer de entrar ell dita Ciu
dat lo endomes Conforme drie sa alteza que era Impossible que para auer de seguir los termes dela guerra era fonre anes
de aguardar resposta del gouernador dela plaça de Rosas. de que si la alteza auia enuiat ella Ciutat Nous constitus y priuilegis
per la Sequentat dels pates conclats enca los tots. com aiguant sa ari dita Mulma. de mes dit Senyors dela Mota estaui
Nous de auers de aiemis los pates fins aiant que ell y tota la gent fosen fora de catalunya y que fins tenir dit auer
gio pates ab los Nous. E apo lo auer de entrar sa alteza ell sr. de Bch.ª Com ell guiaua No puguis eres per auer
Stat dit Senyor dela Mota enlluit. E los dits dos embaxadors que lo endamanaua aniuen ab lo gracies per part dela Ciu
tat e tambe feuen dita relatio ala alteza. Lo qual pensa que lo deguieren adobar

Dell

Dels pactes fets entre lo S.or dela Mota y la alleuza per ell y per altres. Sa gent de guerra y altres.

Los pactes que lo S.or dela Mota demanaua apo alleuza era auia de exsir dela plaça ab totes les armes
militas que se solian demanar com es exsir ab bala enbocha banderes desplegades dos cafs de cordon enterst capes tocat
trompetes amani y totes les demes arrenuises de armes en lo tart, y un canio del Ay Comboyat per fiach.o fontanelles
castlho dalo castlario dela present ciutat, amuyo era germa del Regent de aili y en lo que amar ab lo S.or dela Mota
y demanaua tanta pollina y tantes cordes com se acostumaua, y que tres los soldats apo catalans com franceses que
son voluntes amar ab ell que no puguesen exer detinguts apo fer dues com per ninguna altra cosa, y que tres los bar
quis Franceses que trobauan en lo moll dela present ciutat que no puguesen exer detinguides ni requinquides per ninguna
cosa sino que lliuramen son pudien amar ab les carrecu en fiances ho altra com bien vist los sera. y que los soldats
y officials apo de peu com de cauall auian de exser comboyats ab suficientia escolta fins alas Villas de Totes alemy
cant los tromts y banderas de cada dia exsint per lo portal nou. y tres cami a dotes. y de tas en tres dies un tros
de tepes, totes aquestes coses y algunes altres demanaua lo S.or dela Mota ala alleuza. Y ninguna es clouza
molt different. lo que tocaa de exsir dela placa ab son arde ab bala en bocha y capas tocant y banderes desplega
des y metja enterst apo sell concedi. pero aquesta de exsir per lo portal de S. Antoni ab tambor castellans Loqua
era manestes y auian de anar a entrar en fiances per la part de tum parant per castell de Valentia, y que
son puguesen anar otros los soldats que volguesen apo franceses com catalans. y los que volguesen estar tinguesen
libertat de estar, y lo que tocaa de canio no son aportaren ningu per terra. sino que per mar los ne Conderian quata
y que los barquis son puguesen anar dela manera dall dita. Y per quant lo S.or dela Mota estaua encara mola
mente adolat dela ferida dela cuysa y no estaua per anar accaball sino ab litera. y que no estaua pensamar cami
cami a dotes. y que son puguesen anar ab la Comboyas los mariscall y official mates si aparaperias. com lo
don Joseph Dadenas y lo Marques de Manseli. y mosur de Merencilla. y altres officials. y aparaperias son los pactes
que foren concedats entre la alleuza y lo mariscal dela mota y los soldats. y apo foren firmats. Bru y altres.

De Com los pactes foren clotos. Y se atorgale Ciutat per entrar la alleuza Bru Blasf

En lo temi que tardaren acabar dits pactes que foren duys dies se pati dini bas. mes que nos puga auia patit en
tot lo temi del siti. pero no obstant quell patiesen tant se patia ab molta passientia. pera que se patia ab un tant de
esperances de que les coses se aneuen acomodant y bey en que los treballs no podrian exer dundosi y per lo tant no se tor
bian tant los treballs y se pataua molt alegramente. pero en lo punt que foren clotos dits pactes y que la alleuza
auia de entrar lo diumenge all 13 de octubre 1632. lo dia abans que era lo dissapte no obstant que per los portals
dela present ciutat y castillos forant. hi auia molt bones guardes de sa al espalentes y fiantes catalans que no
volien despa passar ninguna sin anar alas trinqueres del espanyols. fou tanta la multitut de la gent de ciutat que
per tots los portals se allegaue para poder anar acompraar provisions de viures al camp dell espanyol. que totes les que
des no foren poderosas para poder detenir tantas copia de gent. y apo forant de donar cami franch y libertat atots
los que volian exsir fora. y fou tanta la multitut dela gent que aquell dia hiroue de bas. que se per sent que ha
mes tat dela gent Ruiqui de bas. que los Camins anauan tots estets de gent. qui anaua al quartel de mar qui al de
S.ta Mata qui anaua lo brinch qui anaua S.ta de gracia. qui al quartel de Sans. que en cada de Veuer la multitut
dela gent que aquell dia Ruiqui de bas. y ab la alegria que totes anauan que era un Consuelo. y Deuers ab la alegria y
comfortaua estaua ab los espanyols. y los espanyols ab nosaltres. que ab veu plena se podia molt ben dir que estaua
de deu N. S. y que ell hi estaua portada la Diuina Clementia. Y en lo temi que la gent de bas. comenciaue entrar pre
sos dits quartels. los abanyoies. lo que aparegue ab del poble de Israel quane exsian de exsise del poder de Farao y
entrauan ala terra de promisio. y ab Justa ratio podian cantar com ell Inquoda tu de Israel de Egipte do
para. que veuen que exsian de una ciutat tan desdichada. y que si auia patit tant com per auall sabra
que la demes gent se estaua preterint de fam. Y veuen que entrauan en un Moch tan abundant que no ha
mas tingudo espanya una campanya mes feriol ni mes abundanta que aquella per cauta dela auiranera del mar
la Illiana dela carn de molto anaua a sinch sous de plata. y que alas mes parlaue de vendre ab auia de no apons ni alcan
monda. sino la de espanya. y la carn era lo que mas anaua. mes cara pies carn vincenrinch sous de Reus de moneda mon
tua. lo vi a quatre reals de Duys la carnepa. lo pa de manifio qui es de pes de vint dues onses ab pesant pa no es
taua sino tres o quatre dines. no valentians ho carganetes. la quinto que eren los menuts que alla corian. y totes
los demes viures molt acomodats. pero com la gent exsia de bas. tan afamada y tanta copia de gent con hi auia

aquell

aquell dia, y tots deuenedors que anauen d'aquellas So pa, pera tornarlo a undre en bast, que de ordhi ne auian
sis ho Vuyt Reals que de prompte se alcea So pa en lo Camp, que apenas seri trobaua per ell qual Veniam a uel y altres
roses de plata cada hu. So arros anauc a Sou de plata. La Ollas, y axi tots se prouehi del Viures necessaris que
auian menester no quan feren prouisio per molt temps que Sou Vuya, que un per So Prinep en bast, totes aquellas prouisi
ons auian de entrar en Siutat que sol duras algunt dos ho tres dies aqueso Concurs de gent de anar y deuis Se gent alls
trinxeres, y axi de aqueso dia en enlla comenca entrar La abundancia en bast, de Viures y municions molts comps.

Tambe a uuy matexo dia encara que lo prinep No fes entrar en Siutat, ho Commencaren entrar molts espanyols
axi dell grandes com dels Soldats y Caualles y altres officials y molta gent ordinaria, tanta, cra La gana que tenian de
entrar dins La Siutat que totes N pateyeuen molt complaimme ab molt cortesos y Rich Vestits anant auuures La casa
dela Siutat y Diputatio y ala Seu y Iesmes Iglesies. N entra tambe lo aforcmentt dela alleca y ama en La casa dela
Siutat pera demanar cases pes Sos grandes y caualles titulos y altres officials majors de quenta y axi tot ho anaren
Diposant y acomodant dela millor manera Sos era possible. anantes acomodant per Sos cases dels caualles que eranen Va
guas, y encara quey altras gent, conforme La casa Sos donauen Un aforcment, y entrem se acomodaua que La gent es pa
nyola, enbarriculas La gent de pueblo Son molt cortesans y tenen molta primor, que No Son com Sos grancsos que non te
nen gatzes que Son molt enfadosos cant se Vulla que estigan y molt descortesos entre.

Los dos atrad dits embaxadors que anauen adonar Sel gratis ate alleca aforcaren Sorde y afrima que auia de entrar
a alleca en La Siutat encara que Sos Consellers hensauen auuts de fer entrada com era de Costum pero La alleca Non Vdge
de que Sos Consellers Lo hiquesten a cebo pera que ell Vdria entrar ab lo ordre que lo ant dela Militia Despues com aforcm
dos dela Siutat com a Sensos que La Sustigada, y entrar ab Sos tropes y Soldadesca que auia de estar de quarnisio dins La
Siutat y ab tot lo faculto nuel deu tocnot ala Militia, y que fes lo tenir No podia, esto que Sos Consellers y feren No quell
feren entrada pero Desiguant La alleca donar quit ala Siutat Digue que ell auria dit ala Seu, y que Sos Senyor Consellers
se portian trobar alla, y Reberlo y donarli La ben Vinguda en dita Iglesia N de aqueso Mero Vehi conter dita La entrada Com
fes aquell se Dize mes Lo gurent

Aqueso Matexo tarda del 12 de octubre Los espanyols anauen aprentis potesio dell fort de Montjuich pera tenir La guarnisio
nistaria, y trauren La Catalona que ocupaua dit pueblo y en elos dintre Restauraren tota La artilleria y pedas que auia dos
ho tres Vegades de nieto que gallpiren molt, y entraren ab molta alegria, y ho podian molt Sensos fer entrauen ab Un tot que
N hi aguis aguda gent, y que Mengar tot lo poder de ell encara que fes estat mes Mel aguuen Vendit aforca de armes que ella
ue tant fort, y tan ben Disposat que lodia dit que era Inexpugnable, y axi Lo cridama que era La diuisnesa que lo prinep auia
de entrar en Siutat La Mitat guarnisio Son Bapa dins Siutat y anaren arrimar les armes encala Sargento major Sotchi

BREVA Recopilatio de tots Los tiballs se Han passats dins Bas. En Los tems de Dit Sitio N dell

gacions preus en que Pujaren Los Viures N de algunes crueltats Schuisaren en dit tems tant
Dins La present Siutat com en lo Sitio de esponya, y altres cases Notables dignes de
memoria

Antes de entrar en Les glorias dell tems que glorias se poden dir esprit de Un tems tant calamitos y desdichat y encara
ab altro tems festol alegre, y abundant N abans de anar continuant en Les Pelles Regresjos y entrada dela alleca mesha
apaiguit, pues encara La alleca No es entrat dins Bas, y se podi dir que encara el com dins lo Nt. Mehan apaiguit Sos Vnes bacca
Recopilatio de molts tiballs se Son passats dins La Siutat en Lo tems dell Sitio y dell esturm en que contbaren Los Montenimentsbe
La Siutat N dells exptatagemas que Los Ministrius han Siutat en ella, sent batis ates Sinedadans en gran manera, y aper tn mal ada
total perdisio y desdicha, y esto arritate ab estat tant miserable, qual es aurme tots Vns pachecs tan miserat y desdichadat
que Mes es que tenim La Companya, que el Non Rey Charlesch y carlina, que No Vol dar tota Nostra total perdisio Nosalors estauem
perat ed Un estat qual se pot considerar, y esto per causa dell mall ministhes que sercauen Nostra total perdisio y desdicha
Encara que dll diferins cabinets dell Sitio se trobaran algunes dedicatis y altrumes Siutiates y algunes actaes en lo dell presi
dell mons Vnimens mes com etenia, Inuenno de ferne Una recopilatio y Un cafiet, pare No dos fes tot, sino que nos Amic Ver
tinuant Les dificultes y tiballs dels presens Siutat N en lo que era all Viures y municenimant En lo principi dell sitio lo que No
bastaue pues lo tiba La Siutat algun tant prouejda axi dell Blats com de carns y altres cases y aixi que es espanyol No
tinguaren ales Sotis sempre anauen encant Viures dant per mas com per terra de tot Mero que se Dize que trouuen bedes
breu y Com tanse sobreunique Les mes llaqui en lo Nam Les dernes mes encauen Llauts y cases dela Ordna que Lo Ciana
ue encuterint que molts Vessus encauen Vuyt ho deu Llauts que posi ouen Los Vessus que non encauen de tal manera que

Com

Com actat ofta dil en cartel. 58. que lo dijsse de 22 de Janer 1652. entraren dins la moll de val. 53. llauts y barcas tots
carregats de diferents manteniments agues ollas agua de vi y carns y baldana y oli y molles altres coses ni dos greus estauan dis
poch abastats que lo vi lo demanen a 4 ll. lo Cotxo y a 120 ll. la Carrega y lo ordi ass llauts lo Cotxo que per aquell temps
era acres y la gent los deia que poro a lo vinguda de aquiper llauts se tornaren a notenar los greus y la gent prengue
molt animo que lo vi agues a dotze y catorze reyals lo Cotxo. y lo ordi demanen lo acomodos la carn la llucat menestes no tingue
dos lo llucat que diuaren. pri apadal quedauan compor estant poch apoch la tomaue a 4 ll. la llibra y apres segue
tenio lo que eren quatre lo mill mil que no podian entrar sino per mar tots y encorporats ab llauts por lo que estauan
en de molles la demanda la llucat a Nou reyals la llibra aquesta ne no aportauan alguns llegades de terra na y dela Ciut
tian los del gouern y Consellis y especial quan arriuaue molt pocha ala carnisseria sino que per sal cadis la amaran tallant
y que hi tenia annitats ne altres y los altres bermen patientes aquesta cari diura abaderne entran per lo llucat fins a
Corpus y apres sen aguaren de Degna por los grans breis dels Molles quales mannes dolsen que la llucat hi venia apardre molt
In aquesp dems Deuis Nadal y carnistoles entraren por tema alguns llemats de cadiatas y cabrets que alguns breis
nes com deuen quita garantias era Coma auenturauan de entrar de nits comboyats de alguns trofes de Miquelets en
trauen por la barr de Sarria y Calldetenim passant per les trincheres. alguns llegades trobauan lo pas tancat y se auian
de retirar. hi que trobauan la ocasis Coma altres llegades no trobauan ninguna del pas y passauan sens auerne sentement. y
de aquesta manera ni entrauen alguns llemats y los deuion ala Carnisseria al breu que dolsion que deues Nadal y car
nistoles deuian lo cadiat adotze y catorze reyals la llibra y apres com la Cota se canaue abastant que no podien passar
sino ab molt trebull sal deuion a dinc y a dinsesinch reyals la llibra. Mereces hi aque bous dins llucat que
eran dels pagesos del entorn tots los tallauen ala carnisseria assi y a Vnys y a deu reyals la llibra conforme la abundancia se
trobaue. y los testnos de ambaras matego. y molta canalada que aportauan los barcos. y altres Vilers que ab dins tem
pre se trobaue molto Cota y ab abundancia. asso fou fins ala Bulgua de Nouembre y deuis Corpus que apres sal Comensa abatis
tant va afudar molt a encetenir lo siti y amor la llucat Vn poch abundancia en Ballo de Bueis y dels breus dolls
Vna tropa de barques grosses que foren treze. ou entraren en lo moll Vn Vessre del primer de Setembre ab Vn cap de galegal y cu
munemo que baltauan molt prop dells galiots y ab la gran fatica que sfeya no son adinaren y eren barques molt grosses que
ne auia de fins de dos mil quintals. y ellas demes eren flamenes que estauan carregades en lo Sellin de guipoll y Con Vorsen
lo temps entraren y aportauan molt de blat y molt de vi vols y conistables y altres manteniments que ab lo que auian aportat los
53. llauts pochi dis auia vaxos dels Vitel barques abundauan molt la placa. y les cotes eren tornades molt altes punt. pero
les barques grosses lo temio que higuauen temi de trenqarse los molts y lo carrecli pus cadi tots y esiguauen dens podorsen ana
dot lo temi que diuaren lo siti quey esiguauen cerca de Nou metes y ab los breus que les Cons son pesauen gastauen molt y molta gent
menya molt.

Ab aquesp temps encetenguit de aquesta manera diura apas apas y fins a cotsus quey menjaue molt pocha carn
de molto que si la llucat tallaue Vnidas nedaue quatre y quatre ni tallaue no son podia auir quirs y quey auia molta bella
per que a nou reyals la llibra era barato que alguns Vilardens Ganeles ne tallauen que ab los artifices y trates ne feyen
venir y lo tallauen pera corpus a 24. y a 28. reyals la llibra y a 30. reyals y per ser cosa prodigiosa. Notare lo de
vn molto que sel auia criat lo espitalet Bertran de tarragona que era tan gros que vn carnisser Ley va Comprar per Corpus
que hi dona sent llunes. y pesa 42 ll. carnisses y lo venguera trenta reyals la llibra que totem son espanya y de
aqui ellduent les cotes se tornaren a encarir per que la prouisio dels barques grosses se canaue acabant y los cares que de
mian eren pochi per los grans perills muy auia que lo siti dela mar se tenaua enquaxoint de galeres y barcelli y otres
les nits los feyen parades de bergantins y molles barres longes que les galeres y barcelli armauen que tenian tenyda
la llucat com vna multa llunas y entre les galeres y barcelli se boscauen los bombetanges que no deixauen passar ni
gun barco dell mollers sino ab gran perill y si no premian ninguna com de les prenguerian molles pensaues los pacid
y los altres los posauen al tem vaxo tema molt atemorisitats los mannes della costa que ninguna Nou volia veni
sino per forcas que los Jurats della audiencia que estauan per la costa los hi feyen venir per forcas y si venian Vila
en fuanyar sette llunes cada mariner vaxo per aportar blat por lo llucat que ell molt se estimauan a gran vi y oli
y altres coses per son Combe que no auer de anar a nolis por que lo vi sol costaue alla deu ho doze llibres la carrega
y assi la a mitg Juny lo veniam a 150 ll. la carrega y a sinch llunes lo cotxo y lo ia 12 ll. lo Cotxo y lo oli
lio de st Juan de Juny vn vilendes talla carn de molto a 4 ll. la libra que a llucat la pen tallaue que Nou venia
sino alguns de miratgle y apri coses les demes coses anauen molt cares que la gent la ta anaue en quietant

Als 9 de Juliol vinque un berganti della costa y apertaue oli y vi. No molta cosa, per que con poch y auia alguns
dies que non auia vinguts ninguns y lo que tota aoli auia dies que no den treslaue que ab gent auia de venjar lo pes tots oli
que lo demes se coyen ab Maoe, y Com aquels berganti no aporta un poch y per acomodar la gent no feuen vendre fora dell
al cap del moll sino es aportar la mesura diuinera un costa y dos Cetiers lo dit Barach al 25 ttf la Cotes. Y Com molta petia gent
no tenen possibilitat de Comprarne un Cota repartien lo demes oli entre tots pers de Maoe escampades y per lo actual y altres
Pochi Diuidits lliba del altro lo qual auion de vendre a quintes al 9 ttf la quarta quien a 16 ttf la Cotes. Y ai aquiny
modo la acomodaue un poch la gent y no tres. Y lo poch vi que aportauen lo vertian al cap del moll a cotes al 10 ttf la Cotes
que son 32 ottf la Carrega. y lo que tota al vi no sell demaue molt ella gent que ja se eren auiades abuerri alguns vi segun
de carri y de Conyella y que la gent se Coyen y per los Corres per molles bones no auia molles taulles que vertian y la petia gent
no Comprauen sino que la yguia Cua Molt ffet dany en lo Verdell y Molta gent granada tanse ne deuia que lo auir se pagad
lo vi un aquiny brui Roy ballaue gosia ninguna, que lli ne deuian los malalts per son aliment y la gent de guerra, de molins
cendos que molt Costauan gosia de quinyar lo dines.

A Mirsant Juliol com che dit se vienen 2 vi a 32 ottf la carrega y dos se vengue a 2 ottf la Cotes y Com dos li era
tant car que costaue tant oli com lo pes que li costa la portagent Roy pedon ballaue y aqui se resolguiren de venjer carn de
cauall ab que entre los Soldats ordinariament son menjaue molta que en manar ninguna cauall ab alguna escaramuca que
no fos molt lluny dels murallis de prompte los soldats los despedacauen y lo entrauen a trozos dins Maoe y Com molta gent
lo vinque agultrar ne Comprauen a menjar molta gent ordinaria y ne feuen taulles publiques per la Maoe Venenlo de prim
vi a quarte y assi reall la Maoe y abans una pugant a Dujt y adeu reyali la Maoe y sen tallauen molts que abans que
no feuen fora del sitio sen menjauen dins bof ballats de Sinch sous cauells y de molt bons que Com lo menjar del bestia
tambe se acaba sos amos mates pos feyen matar los cauells mentres estauan bons abans que no se aflaquisen y
ne mataren alguns ala darrera que per ser grassos y bons los tallauen a quinze y a reyes reyali la Maoe de carn
de burro tambe ne menjauen molta que en ser un burro gras y bo ja hi auia carnisses qui compauan y repa
gauan bons pues y lo tallauen a Dujt y adeu reyali la Maoe y deyen los que menjauan que trobauan molter la
carn del burro que no fa de cauall y assi temia molta requesta. y Molta petia gent que no podien abaster a menjar
carn de cauall ni carn de burro. compauan un Moriat de coli verdes ab quelli venian molt carnisses. y les
cuynauan ab un pocll de Maoe ho ab alguna unsa de lagi que anaue dos reyali y a trich sous la unsa. y li menjauen
pico que aquell estiu tingueren molta ampolles y grattos que abanse paruoia que N. S.r li entraue. y la veuian molt
carn. La auian de fregir sense oli per no trobarne. y altres la fregian ab Maoe y en cassola ab Maoe y era prou bona
Y Com en aquell temi se Comentaue abatir molt y de molles coses y auiu tanta petia gent necessitada cadaiu sercaue
sos altbires per poder viuer. Y Com en altre temi sos que treballauen als ars era gent molt degretedos que per auia
ran un cono de Voliaun di bergant del art. en aquestos ocasio auian de manestra molt bones amistades per poder hi ouna
ceballar que hi auia sinch ho sis anys que pescauen y no podien allunyarse molt de sota la artilleria que pescauen des
del seco del moll fins dells lo Baluart de Maoe. y aqui hi anaue molta gent que algun temi auien estar sin acomo
dats aqui homens com dones y fill de molt bons pases que no pensauen auer de arribar alles y en tes y abaixo estes un
offiers tan degedos hi auien de manestra molt bones amistades com tinch dit. Y la causa era que los quey treballa
uen ho passauen molt be per que segons lo pes que treyen feyen les bars altres. y lo venian ala pescateria y no tenia
con ser ells y pera vendre quel venian dins brui molt car quell ne comanauan molts quatre reyali
Als 7 dias de Juliol guane vinque Moura que la armada de france del motiu de la sorrera era un S.r feliu
Les coses del mantenimiento de viures se anauen abaixant molt pensant que per ser aqui lo armada que auian de ser seco
rrguts y que se auia de aporcar los sitis y que totes les coses auian de anar molt marto de preu y assi los que tenian pequeyres
alli preciauen ad vendrilles y abaixalles de preu que mes podia que no obstant que lo vi. seco venus a 10 ttf la Cotes con esta
dit en aquella ocasio se vinque abaixada a quarante reales ya tentatiuell la Cotes. ya sone lliures la Carrega ya 9 ottf
que la pensauen esser seco segues y que auian de pedre molt ab la mercederia que tenian. y totes les demes coses tambe al ces
pedre se anauen acomodant. y Com deyen que la armada estiguie tant y que nos Mouia se.t feliu y encaraus temi no entrauen
barquis que totem esquadrauen entrar ab la armada per entrar ab vres segurtat y assi no entraue gente del alli cos tornaa
bitres lli vi a sis reyali lliures la Cotes. y Com aqui deyen que la armada de france estaqui duraue ocho.a y estiguie ab pri mes
de agosto aqui duraue estant tres ho quatre dies tornant pensant auia de entrar per momento y deyen que no entra vino que
tome

terra acertar en 5. setia ab de terra escura. he avido que ell de Sitio de trempe sen pujas lo vi adeu Olives lo Corter y en
aquo vui lo entendreu. adeuan Diu ab alguin poch quan entrave. Avui all 4. de 7.bre fiu fou lo dia. que dita Aruna si fen
la Vilanua Sorida. pera entrar los Combre acua. ab aquel Dor Joseph de Prunes y Com Veuin que no tinguia Setie. y que del tot estauan
Decomplas de nostas forcas a aquo matexo dia. al Orset amalu lo Sol alli Barraques di mar. que no Son Vienne ab altra part en
tota Bah. ni en les Barraques sino ab Una pare que la totom Beuia aygua. sino alguns cabots ho malalts. y aquo mes amaue lo
Vi a 10 ttf. lo Corter. y ala tarde a 12 ttf. y lo endaume desmati a 14 ttf. y ala tarda a 16 ttf. lo Corter que vuma
a 5 12 ttf. la Cartega. Di Vitto La Vella marina que de aquas medio amaue pujant. lo Mordala Roy. los Sonat a pendran
alguns Corres que ni auia vui no era molt. ella pujat a Vist Olives lo Carter. tant era la Villa marina dell qual tenuan

Dell abrils de 7.bre y primes de octubre. fou el vendement meu entera sino molt poch. y si vengueu aguas pera tems fou
que Vendieu a 18 ttf. lo Corres que fu lo mes all preu que Vengue en tot lo Siti. y ella a 20. Reals la Cuartera y en alguns pas
se Dona que Vengueu a tres Olives la cuarter. y apo era lo mes all preu. Los dos darrers mesos del siti. se pots de molles cosas
bee lo dotze ho quinze dis. Olives se poden en estem de totes les Cosas pus tot se Vengue acabar que fu tot la Cosa estaua preu
y no podia entrar res y apo si aues molles pateres que eb quieren Beu lo dotze dis. sen menjar tot dapa. que passauen ab erbes
y aiguas. eaten alguns Bonus de Cols que les pagauen adinuyt. Diu y a cual cada hull. no dich dels cabots Malats que tems auia
Reyals y Vinch Sous la Unsa. y abaxo se passauen si comparauen. gent de poy molta gent lo auia de Cuaar ab llaut tant lo
Grant. con encaolo. al albergines. no molt grosos adeli y adonde Reyals lo Deuria. y esto molt de amagat pues Venia tantas
per Diferent les cases. y se auia de enamellea amellats que ell lo Son trobat. no donauen qualsevol cosa que Nos bot tinja gran
caualla. ho aque de la Verdura. que li estaloni se foren riquissimes que abe que hes les cotes los Soldats los robauen molta
cosa. en tot y abaxo quanyauen grandesmes. se eren donats como aberrat les ell bom. que per lo Camins los Soldats les pura
an les carregues totas sonteres. y apo totom auia de anar per les cotes a Comprar que Com Vos auia alen Cosa que poder mun
jar lo pobra gent era Un gran trebull. que auian manellets tot lo dos amos aberrat que Viure y de tuballe No Son parlaue

Era que diem ella pobra gent que anaue acaptar de que Vivien. y tenia multitut. com ni auia que estaa dias se en
pobria gent que en auri acabat lo que tenian auian de anar acaptar. y de molt longes cases quey trobaren. Considerua
cada cual estar tanta gent tant de tems sens tuballar ni guanyar cosa. si auian de acabar lo que tenian y auer de anar
acaptar. y apo era llastima de Veure tanta pobra dona y tanta criatura anar acaptar per los Carres. y encara que la gent
eteria llastima dell nos podien ajudar per que no tenian pa para donarlos que encara quell donauen dines nos podon
fer gouia res que Com se vingue ala darrera que nos trobaue pa anauan por lo bom cullins les fulles dels Cauas y dels
Sesi y del anduam que la gent llanzaue. y tambe compraueu alguns llatugas que Poltaue Dur dires ho Ur Sou y
ella menjauan esta exquitas com si foren Bestiet. y anellan comprant Sucre Doij ab Droguet que ab bom tenian preu
que fer de donar raho Los droguet a Vendre Sucre Doij y ab alle se passauen molta gent que era llastima de Veureu
y per no labor molts de que menjar menjauen mal fruitisies. y molts aliments dolents que ni auia que menjauen
figues Verdes y les bullion y les menjauen com apores Cuytes. y altres Dauins figuis y enfarinats y apo les que
tenian algun poch de Oli que non menjauie quin Volia. ni de Verdura tampoch que era arrabados ala estan la
Verdura que vis la gent de Vanes Vestas non podia Comprar pues Los Soldats della Siutat Deyere la Vella marina tan gran
y Defent que ells No quanyauen sino quatre Reyals de sient cabadia. y los pagauen molt caure. Deyene que lo que menjauen
quanyauen no bastaue apoderse asatiar de Verdura y Sonte pa. se eren posats aprendre la Verdura al Sitio del
bom ho alla aone la trobauen que tinguc gotaue traure les de menjar dificil que si tinguen Soldat ho deja de prompte
Sos ho llauauen. y apo No auauen aberrat a venire les al bom sino que la Siutat ni aque de potra orde. Sone Estat estu
ades de Soldats en lo bom pera que ninguin Soldat se desmandas. atracar ninguna cosa. y tambe No fiuen anar alcoro
y alefaro per la Siutat fora la barrella pera que ninguin Soldat se gosas desmandar. aprendre les de ninguna que Veuen
auiatet aduyas per les cases y si trobauen que menjar ho gos pa. ho alla cosa de menjar sino apprenuen. y Veuen ac
sats arbes per los forns y Com lo pa era Cuyt sino aportauen. y apo auian de tenir les portes dels forns tancadas. y Com
sen aportauen lo pa molt amagadament y ab molts guardes. y encara non eren Seyros que Nu Conquirien Sos ho Cosa
uen que algunes partendes sonteres son aportauen y tambe Son anauen per los molins y si feuen donar farina pera
fer farinetes y sino lorne Volien donar sela prenien por forca. y si trobauen ninguna per los Carres que Conquisien
que aportaien blat ho farines encara quell aportaien sta la Cuya ho ab alguin animal desfiscadamente sebor

apo

aprimauen. que no mirauan. Y anaue cara ho ro. que lo blat se paga als Dauaria del stri a 150 ll.q. La corsera
y algunes dotenes llinas y ros anaue molt necessaria y de molta consideracio que qui tenia dines ne aguera pagat
a qualsevol preu per no auerse de morir de fam. Y que Com la stiera esligue alguns quinzedis que no dona pa als Ma
tadors per no tenir blat. La gent ne sorcaue alla aont podio. quin donauan aqual preu. y sino tiebauen blat sorcaua
mill quan pagauen dotze llibres de vn corcan y del ordi axi mateix. y tots los altres llegums tombe se pagauen a dos bous
que ni auia pa esparnerse. que sols son tresas dells Cers no reparauen en lo preu que los dines se estimauen tindo que
en aquell tems qui la gent los danaue com si fos oyque. que no costaue res.

Ala Dauaria del stri se talla alguns tosins fiscos y los tallauen a 35. reyals la llibra. y alguna pecha de
Cantalida que anaue a 5 ll.q. la llibra. que de molto tems auia que no son parlaue y de tosins non auia quin
volia tomba era la pressa quey auia. Y se tallauen alguns moltons que alguns viuandors Sevillyen tenir alos arriers
y los tallauen molt amagadamente a 8 ll.q. la llibra. Los cuis dellos anauen a sinch y sis reyals la porcell quelse
estantoies non venian y sin venian ne volian casi tant mateix. de cuan de Cuiralls sempre son ana matent fini
ala Dauaria. y molts los mabauen per no tenir que donarlos a menjar. y de biure axi mateix que per les blades
publiques los tallauen a dues y a dets reyals la llibra. y algu que via auinteyat. lo tallauen a tres reyals y encara
no ho trobaue de modo que en sen cosa de menjar son auia lo quan dolia. que auir de explicar tot lo que passa
ssen. mes acabar que sols ho sabrien dit los qui ho trobaren.

De alguns Cruellats quey feren en los tems de dit stri.

Sembre quelle ninguna placa. atenado procuran los atenados de tallar les cames als arriats vera que sols entenen
Viures fora que lo stri no se allarguia. Y axi vist los espanyols que dela Cetta de mar entrauen barcos de provisions en aques
ta villat no reparauen als dits stri que per mar y terra. si tenia brat ni al lo grans perills quey auia. que com lo guanadia
era tanta. lo interes tot ho vetsi. y per lo tant los espanyols considerant que per aquesta causa. los stri auia de ser
molt flach si no tallauen las Cames als marines atrobatsantlies als alguns Cruellats que serviden de escarament per al
tres Comentaren a fer alguns sententias de alguns patrons y mariners que agafauen als Claus y entraul ala Mizeri
cordia del Rey que es al 29 de Julio 1682. pringuren vn Claut que venia de Sirjes y pringuren non homens
y dos altres Claus que venian de Cotera
ad dit Claut. que los dones quey anauen se llamaren en mar y escaparen nadant. y dos altres Claus que venian de Cotera
mentres que los Castellans estauen entretinguts ad lo que pringuren assantaren cami. y entrauen en bas. Y aquesta
matesa tarda de sa Pere. los Castellans varen prenjar tres Cent homens dels Moc que auian presos. y los penjaren ala
enterna de vna galera. y para que millor se ves de la muralla de bas. foren a Cetter la galera deuts se llauar se llenat
tot lo que pugue. de modo que dela Muralla se veja molt be. y acada homo que penjauen tirauen vn Cipde pesto la galera
y alos cers lo aprecauen ala enterna. y Com tots set foren penjats. la galera se acosta pech del molt alos ics homes
penjats ala enterna. que Com aquella nit acut tanta gent al molt pera fer bofa de Mahelicos y atenorinat los mari
qui que no apostatsen possitio en bas. se passa la galera al set penjats diuonts lo molt de modo que tocan los dejo molt be
Vistos aquells Cruellat per lo mestir dela moca vos minimes. en recompensa de aquesto cal manar penjar vn po
tos marinet que estauen presos en dos anas de vna galiga que los Moc auian presos. y com Mahelicos y Nitlans y
los foren penjar al cap del molt al ones forques quey auian fetes y acada vn que penjauen lo cap del molt tirauen vna
pedrada pena austins als Castellans que tombe no sabian per com sol. axo fue vna Cruellat molt gran que aquesto petits
marinets que no tenion ninguna culpa ho pagauen atant los de vna parte com de altra y axi fou vna gran lastima.

Vejent los Castellans que tot lo stetio matos sustento consistia ab lo peso nul sos aires pescauen entre los dos
aires. y que si auia tems que nos menjaue com procuraren a tallarnos las Cames per aquesto cap. y fou que als primes
de Julio en la nit anaren allantas alguns ancoras Vellis. y molts Bigues ab pangos. y molts altres arrifals
pera destorbar lo pescar. y lluarnos aquesto sustento. les quall donaren molt en que encenda. als pescadors que es aquesten
tems tent poder pescar pera que los aires se esparellauen tots. y fou forcat diuerlos de adosar. y encara com aquesta
alguns ancoras y Necessat lo Cloch pero no pioquiren gantche que sols hi auia. On pas pera poder pescar que era lo
mes arrimat al molt. y Com ni auia. Ns no sen aires que pescauen anauen per bondes Cantane vna Degada cada dia
y de aquesto modo tuyen molt poch pero que auir de pescar tots ab vn forcat era gran treball y axi los castellans no
procuraren sino allunnos tots los mantenimens que podion pera fomes pelsendi.

Y vist en bas que las cares no podien ben manjar per ser fiddes mais pesades se determinaren de armar gale
gui y fomes molts de Moros ab fusta Ragiers que biguetien anas volant per la mar. y Mehan vnes cuanes que anauen

molt llauors per la mar y aqueys canaua ceginnant. Itat y altres coses. Dist atto per los Castellans de la prouincia
ren arabanne aqueys pas que als Vasseus com se perdian en prendre passeyn de be bagh. Fins a mataro y Molles galeres
y galliones per los aqueys Dificies. Ie conine dellaques fins sota lo molt que en auies sentenne que estien del mall sino
Sis podian auia de prendre Iuyn Nouyal y dels Vns auiaua dels altres que dessauian esparendes que No auien esta
pas dels Vnes que la enbarcauen dels altres y axi se prenguren algunes. y als 25 de agost. Se galiries Vorien perseguir
No galiques que eren exides del Molle y com Veren que No podien Cambiar Ni anar auant Ni acaua que pert tores Pres Ahua
Vedats. Vorien a Morsas dels torres de Vilacan y de prendre trauiteren dos galiques en terra pensant temies Seguers. Dist atto
per los galiries Comenzaren a tirar grans cops de pelles en terra y per apartar la gent dels galiques y llanzaren gent en
terra y Ocupauen totes Ni galiques. y de aqueys modo Vinguieren a parent cadi tores que tenian prou gente en bah. de
los galiques Nouas. qui seruen Nouas Vedes per lor ordenar prouisions que No auien Feta Vna traca que la dos Castellans
que eyen altra al Concilari hora de tornar a Nostra. Fins abant que anauen apendre dos Vilas dela Cosa acent Nos Vomia
prouisio com altres esta dit. Vnu Plaganent.

Les Coses que en bah. se enderecauen para la llenya passaren de Mes de Mes Vistel Lontes. y No calia cases dolines que
de nebotes ni esparellauen dos Noyaches Vinguy. y alte Noyeyen dos Soldats en la Nit de dis la anauin Vement a fogos per Nuiat
que era llakistes y la Nuiat tambe Ni Combrauen altes ala duana para Cuzer los pos acitze y a ziang e ceallo lo gunnar pesada
aladuana y molts particulas que esparellauin cases Nues protes dos per la llenya. y altres No feyen. Ie que Noy tenian Nadons y Ni
abrauin mes Fero ell que Ni los Soldats No feyen que molles Vegades sense hubiri li Sotes lo esparellauin di dinere que Nofeyen
sino Gaudar de pare de dinere y anauin seguint dela Vna al altra. que Com se eren degenques Noy auia sino les pruer. y a
para Cremar se treya llanyos de arbrit Nos pentauie. que fa hent son tuullell de Vergues di Vergues. y de arganies Non Vestia
Vingue de Senser sino que dos amos nels Veriaden dinte y perpes di Sebaters y de altres effrits. Ni dos amos Ro. Ni Cuytauie tores
anauin altetes que Nos Vieys fulles en bah. quell puguies abaliar en dos Mes que los Soldats Nolle esparellaen No Nolle vingue
son prouadas y molles Nutadons tambe que apres de auer cremat Lo fullam dell que tenien en les cases ne anauin
sercant dinte para Vedes cuzer Nes Viandes. y dos que tenian dinere para galtas prou Fogos Ne anauen per los Carrers dels
Vergues la pohagent que anauin a seruir fogos y la Vernian per Nuiat quan auian deu ho Vetze Ayall de cadun fogos. y
margens la pohagent que anauin a seruir fogos y la Vernian per Nuiat quan auian deu ho Vetze Ayall de cadun fogos. y
de aqui Vinian. pero Com Ni auian de anar mata Llurs y aperil que los Castellans no premian tot Iouint. y allay gotauen
amar y se Vallian dela de dinere Nuiat de modo que se esparellauin molles cases com dall ela dit. y ala darrera Com Vi yen
que en tenies de manera ne anauen en derecaue. fiyen amar soldats dels desbaliarates de tots los quatre tertios de ciri y re
mis auant fone la batalla que Veyen coda escuadra ses los Vitrice y Ni tenien Soell acudien allas. y Ni trobauin Soldats
que esparellasen ninguna cases acudien alla y Nos podian auis los aperauin pretes altes cases. pero en tot y abagno Nen podrien
altes Seruer perque eren tots soldats. y ell se entenien.

Les cases que Vedaren als aqueys Ni No Vedri ni de Compar aqui soldats cauallers com Franciso y Nuiter y Vedes de Molla
considerato que per causa de tant Vedar auien tornat a demouer lo Cotagi que Com en Nuiat Ni auia molles cases aparedides
que pes auiria aque mal y No auer estat perfumades Noy estaue ninguna sino quelles aparedauen ho Cauauen les pores ala Cases
y com los Soldats estauen seguts que en Vites cases Noy estaue ninguna No esparauen per lo del mall ocasions de suis. y esparellauo
y Vedar lo ruy trobauen y No aperauen altetes cases que Soldat tenien precuinguides. y alla acaso cayguda dos No Compraua
y aquelli No anauen Vement a altes pretes per Nuiat y axi lo mal se tenaue a dormuzen. y altay Vna Sotes pretes que tenen
los capella No Vull omenanario. que per sotes Vits Fe ninguna adeculiri que acullin grans Fuges y quan Compraue a molles Nues
y los Iutiries omas en la cada Nile robaren Vedes y altres moblas que vallian molts mananarti. y la primera Da que foren do
aperauen ala Pelo aell y altres los de la cada. y altres prenguren tota la Vedes quell robaren als Gnuanarti. y Ni auia nenga
quell aguesen Vedades cau. y donaue dos Senyals dos temyes dalas cosas ho Cobrauen. pero ell. No ostante que lo Cau era cauat
prouat ninguna non part mal sino que foren Vedonates y tots Ne hiuiguaren. y qui auia Vedas que prenguies Vedonia. Com aqueys
cases qui auia de altres que recolliren que la Iutiria Noy gotauie amar que cun cases de algunes cases Nostrals Cuzis y Fran
sers que tenien los cuirpos de guardar en cada. y ninguna se atreuia de cuiarsi y de aqueys modo Nofuen grans Vedes en bah.

Seria May acabat Ni Vedriches Sucsehirin en tot. en lo temps dels Vits. lo Molt que en la Nuiat. lo baptaire que lo de
Vei que Ne molt Vili Ne Vii algun Soldat vnst en Vn carrer que de fuera fam y acanyamens se era mat. sent tenir alto mal y de
aqueys modo son ninguieren acabat molles que Ataueu Molle acanyats y apres ad Iochl ultimone que Vallian pentre a Venien acaba
pas lo altment dos Vobre panies y moriah Molt fiell de aqueys modo

RELATIO, DE, LA, ENTRada DEL, SERENISIM, PRINSEP DO, IVAN, D, AVSTRIA en La Siutat de Barcelona. Y de La expida del Mariscal dela Mota della, Y de altres Cosas Particulars dignas de eterna Memoria es La seguent.

Gratias a Nostro Senyor quens ha Volguts Restituir y tornar another primer estat que es Reyns del Sauern del Catholich Rey de Espanya Felish IIII que Deu guart. Y Nos ha tret del gouern tirà de Franca / No deuine mal del Rey por que es molt Christianissim. Per que auem tingut Vn gouern tan cruel y tan tirà en aquella terra. Com per auer-se per Duner quens causa absolut Vn estat tan miserable y tan desdichat com tot lo Mon sab / Y axi para sempre de ha de estiui en memoria Les cruelitats y Inquitats an Rudades en Sotems palats. Les Nos gouernauen. Nino per Justicias y per embrio y Ostres y entrichs y Vnfamies. tant per part dels Ganisos. Com per part dels Catalans. Les Nos auia Quinqun català que Tenyes alla patria per Buca amor Nino per los pretis Inhesos No per lo que ell Se Batian. y Desdicha Da La terra que Nostra tan miserable estat. Y axi als Mollts Dañs se Sot dit que Deu Nos guart de tornarnos auem en tal estat que Sotia Vna gran desdicha per aquella terra.

Ja esta dit atras com Se auia alenyalado Nicha per La entrada de la alteza en aquella Siutat que era Dymenge als 13 de octubre 1652 Y axi La alteza Ns prenia entrar Dintre La Siutat que primer No fos fora. lo Sot dela Mota. de tota La gent dela Siutat que son Los Ganisos y Ns nations. y tambe tots Los catalans que Volguten seguir lo partit de Franca abe que tots estauen perdonats por lo perdo general atma fet La alteza com atras esta dit pero als tots Ns agua alguns que Nos Gauden de parallas Nino que Volguren seguir Lo partit de franca. com es ana Lo Don Joseph Margarit gouernador que era de esta Lenyes y Soperellas y fon de aquell any y altres que Sa en eran anats abans per mar com atras esta dit en cortes 79. Y axi tots Los demes catalans axi Nobles com Ciutadans y abitans della. que son Volgueren anar als Gannisos Sepa ren afuere Dit dia de 13 de octubre y Lo Mocto dels partido fou de aquesto forma que Lo demati anes y Nosos totom Sepa afuere Y Lo Mariscal dela Mota. per causa de son enfidimene dela cuopa. que per son chat Mal cuirat de Lo gorida. com atras se trobara en cortes &c. Nino Poque May anan per les propies carnes que aquesta Memoria tinedra de Barcelona mon tes Vuiana. Y per aquesto respecte Sels concedi de que son anats per terra dues Vna a Ptres Nales y Nosos demati Sanen per Lo portal de mar als Sa Ultera. Y don Joseph Dardena. Comte de Sla. com aquanadro dela Cauallera. Son anat als Ns acompanyantho fins a Ptres. y Son ana. als Vna hora de cauallers dela Siuta para Cosegaro &c.

Tots La Temes cauallers y Infanteria que son anats de anar dita Siutat axi Ganisos com catalans se abrin tots ala Vanda per que auian de Sortir Lo portal del' anconi y Con tots Con ajuntats ala Vanda. com en

sarem a marxar p lo Carrer del Espital anant deuant Don Gaspar Margarit fill del gouernador y altres
cabos axi catalans com francesos y isquieren per lo portal de S.t antoni anant al tora la contra que formie la guarda
que son banderes desplegades y caxes tocant armes y bagatges cotas enteses y deuian eser los que son anauen algunt es
mit homens entre de peu y de cauall ab moltissim bagatge y los demes oren suisos y auian de passar per la Vall de arem
Ars que foren dins de franca abotant superiores escolas de gent espanyola quels anauen comboyant fins altons foren
dinou de franca que la tenian sis marchas de cada dia alrenyalades y abans que no fou mitg dia de foren fetas tots
de Barcelona axi los soldats com los demes catalans que del quien seguiles.

La matexa tarda alis dues ores estaua estonsdat para la entrada del Serenissim prinsep don Juan de Austria
en aquella Ciutat y fou de aquella forma que abans de totes ceres entraren en la Ciutat quatre tertis de Infante
ria espanyola y altres Nations que estauen allojatas per guardes y guarnitio dela Ciutat entrant per lo portal de
S.t antoni los dos per dna part de Muralles y altres per altra y axi com anauen entrant comentaue adit portal de
S.t antoni anaren sellauant sis guardes quey auia per tots los puestos los quals ocupauen los soldats pagats dela Ciutat
y soldats dels confratis y axi com anauen passant se tenen aquells y sellauen espanyols y axo per tots lo recorrida
dela Ciutat axi portals com baluarts y cas del molle y altres llochs resistants y de aquiso modo ni taquaren esta da
nostra guarnitio y restan la espanyola y la nostra guarnitio fou aborrada de aquella ma en auant com ab un consell de
sent fou deliberat que los soldats pagats per la Ciutat que foren pagats fins lo dia que lo prinsep entraria en la present
Ciutat y que de altra en auant que foren aborrats com lo fecient consell los aborrise en aquell punt.

Un lo punt dels dues ores dita tarda entra la alegra per lo dit portal de S.t antoni anant ab aquella ordre
primera ment anauen deuant 80 Companyes de Caualls los quall acompanyaren ata alegra fins ala Rambla y
en eser passat la alegra de alla son tornaren a boxi fora Ciutat y son anaren a son quartell apres vinguieren 80 com
pates totes sonant y apres la guardes ordinarias de la alegra apres tota la Nobleza que era Molissima tots Grandes
adutades lo que per Deuisar quey auia dues galies que Moy auia mes que Mirar axi les guarnitions dels caualls com la
dels cauallers y la alegra anaue en lo mitg dells ab un riquissim Velis tot plateat que Nos Veyas altra cosa sino plata
ab unes plomes blanques molt riques ab un bidrers cauall bais negre ab les guarnitions del cauall tambe totes de plata
era un Jouen molt armosissim de edat de alguns vinti dos anys que Nuhtament comensaue a pugnes barba ab estian
per lo portal la soldadesca fou tres salues y las artilleries dels torres y de totes les guarnitions dels Muralles totes
feuen salues auiy acudida gent de Ciutat en aquell portal y en aquell carrers y per finestres y terrats que totem
se deslumbraue fora Duues se alegra cosa tan designada para molts son deuallaren per lo carrer del carme y per
la plaxa Nouia y dret ala Seu y alla los consellers lo reberen conforme estaue disposat de aquiso modo com acas esta
dit y lo acompanyaren ab sis gramalles y bonets sinbu tots descubers fins alle al altar major adonde fiu oratio
y de alli bagsa ales oratio al S.r Sulario y lo tornaren acompanyar fins al portal major y ali entran lo reberen
los seruies canonges ab tedeum laudamus ab molta sonoritat al orga y alla ala Seu lo aguardauen los arquer
ho alabardes de la Magestat ab sis alabardes y armes reyals en ellas ab la matexa llurugo de la Magestat ab les
calles tiradas y coletillos de color groch ab los paramans hostiangues de serca de tres dits de ample de color carmesi y
blanch ab les cabes en capilla dela matexa guarnitio que deuien eser bns vintiynch ho trenta y lo tornauen
acompanyar fins al portal major fins que fou la alegra pujat acauall y ab la matexa orda tots la caua
lleria y nobles tornauen apujar acauall y son bajaren per la plaxa del Rey y per la botiria y carrer de Moncada
y per lo bon y canuis y carrer ample y son anaren aportar ala casa del duch de cardona al plaxa de S.t Francesch
que ab tota Ciutat lo auien preparat tot lo que fou possible per auerho de posar los francesos molt espantat y
molt brut pero pus que lo Rey Nostro S.r que deu guarde que era son pare auia posat en dita casa de Deguda
Vinque en bajx ell tambe volgue anar aportar un dia casa y se un altra y com la alegra passaue per lo carrer
ample ales ores entraren sis galies apendre possio del molle que eren 14 galies que estauen deuant lo port de mar
en lo temi del riti y al arribar tots saludauen la terra y lo prinsep y apres desbarcaren tots los galiots fent
salua reyal ab bala de tal modo que parexia un Judisi tant de despara aquell dia axi per la mar com per

terra

terra, ans auia dubte lo gran concurs dela gente que per los carrers dela Ciutat se auia feyta cosa llarga y deuanera
lo alegria gran que lo poble tenia. Deuuer lo molt de prompte, e tot plo de galeres que tambe acudirien de prestar totes
les barques dels prouisions dela armada y del Viuandent que estauen en lo port de mar de Mora que als ores entraren
en el bosq totes les prouisions que eren ales armades axi per la mar als barques com per terra als carros y carretes.
Del prompte los Viuanders desembarcaren prouisions de Viures com es pas y cam axi y altres viures que tan Gellias de
Viuerta y de prompte la gent totem compra lo que podian que pareyxian que eren entrats en un alto Mon y se
auia auie una gran alegria en los cos de tots. Bedrer e tapiza Mistera y esturmant com auiem passat en lo Mi
y Puuer com en un Burt Nothol. afidos al tanta abundancia y prouisio dau Mola despia gosar Mes ranys al mola
que y quedat atots los primers Christians. y que May pus se Veyen Vnes necessitates tan grans com se los Vistes en bosq
de aquep modo totes se alegra en son palatio. el molt alegre y legoresiyat de ser entrat Vnebotiro dins bosq
y Nobelars Contens de ser exits de Vn sitio que duran catorze mesos Sutts.

Aquepa en aquesa tarda que la alegra entras en bosq se embarcha abila patrona de espanyes lo Condestable de
castella que era lo Sr Duch de albuquerque y aquep a nauie atota Diligentia aportar la Noua ala Magestat y feu de
del rendiment de bosq y de com la alegra estaui Sa Ciutat y a fort Rechis de tot lo que palatio y Reuia Estat.
y tambe son Vetgue aportaui en la Company al Sr Gran Fuigiciner Embaxador que la Ciutat enuiaue a la Mag
pera Demanar ter part dela Ciutat per bates cuius de demanar. Lequal pates acontecha la alegra dela Ciutat y de manal
y axio estaue la Condestect abla alegra y la Ciutat com actas se fot Deuuer en cartes B.S. Axio lo Sr Condestable
y dit Sr Fuigiciner se embarcaren aquella tarda y lobaren en galera ab una tauiola de molto Ilustratio que lo Sr
Mach auia Manat aparellar pera Lequal abit Sr Fuigiciner que del Moll se Veya molt be y aquella nit ala
prima Sarpa la galera del Moll y com lo Sr Condestable auiaue atota diligentia desembarcha Vn Viuerer y pren
gue les Bottas pera Medrit. Axi lo Sr Fuigiciner ama a desembarcar a Valentia y lo Sr Condestable se dispa pera acom
panyarlo lo seu Maiordom no sacretari pera que lo acompanyas fins a Madrid atent per lo Camis ube molles mes
sel en particular dela Ciutat de Valentia com per aquell se dirie mes llongament entorcas y loch.

De com la alegra dona Libertat als forcats Catalans delas galeres y de com Vo Que Mudar de Palatio.

La trinxa Vo ordenade caso que feu la alegra despres que feu en Barcelona fou Nosto Ordamas Mo Sabiro que era ab 65.
de dit mes de octubre 1652 y Vingue al molt acompanyament de carros y carretes com Rofes de Matexa Bretona del Rey
y repalesa per marina y arriba fins al Moll y del del Moll dona ordre atots los Comits y Capitans delas galeres que totha
la Ciutat fua donaton Libertat atots los forcats catalans que estauen en les galeres tant dels que eren abans dels anys 1640
com dels que eren entrats apres. demostratio gran del amor tenia als catalans y com ni aqui algun Comit delas galeres de Ma
pols de fua Refusaue donarles Libertat. Se Vnuia abit que si Nol ne cuya que Rey Carlos Fernes ala y que Vnat ten gote de
traumellos y donarles Libertat y axi tots tinguerin Libertat. y les galeres totes se Lubraren ala alegra despreuant lo artillera
y la alegra son tornat a son palatio Molt Negotiyat y los forcats Mal contents de exir de galeras y tots lo Com abaixe la cetro com
Sa alegra esligue No Mes de quatre hoches dies en lo Dit palatio del duch de Cardona y Cautes que Com los forcats
los desparen. lo varen disparar tan brue y tan durint com se per sentar que per molt quel Negotiaren Mes disparaue lo mal de
y de alegra pere es cada que estaue mal Contenta que lo Mellor que auia eran les otres que y auia Restaro lo Compte de Cardona
y lo Point se alegra Vo Que Mudar de palatio y Com es agradaue la Vorta dela Marina de Mudar ala casa de Bro en
lo Carrer dela Mare y Reyes Molles Grudas ala Marina casa Molt espayosa Gran ala Maderna Molt Nova y ben distribuida
pera poder qualsevol Rey Com Mes Vn primer y axi si va Mudar Vna esligue Mes ben acomodat y ala casa de Cardona.

De com la Ciutat desubra de recollir totes la Moneda de plata auia falsificada dos del any 1640. fins en Setembre passat del rendiment dela Ciutat

Vn lo premisi delas Ressolutions de aquell principat ab lo Rey de espanyes. La Ciutat de Barcelona Vo Que Mudar si
sens de auam quey auia lo Mesall de les Monte Case que Non tenia Franchesa y com dits ous aquaren de fende les armes com

lo Rey de Espanya sabi aque lo primer de privilegis. Y atenent que auia de esta guerra llarga y que auian de ma
nyar molts diners se renegue dels dits diners perque se fabricaui mes numero de moneda y com dels ores encara no exam
dela precedito de franca sino que gouernaue aquesta prouincia en Nom de prouincia foraran per armes dels diners
dela una part les armes de Barcelona y de Cattes para les armes de catalunya y les armes dayen les altres per lo rodon
principals catalanas y dela matexa manera se fabricaren unas peses de plata pues dayen peses de sinch reyals pues
si auia set sous de plata y les feyen valdre per sinch reyals y de aquyo modo fabrice molts Moneda la Siutat de bag.
y com dels ores tota Catalunya etaue sens priuilegi totem priua ala moneda y tots les Vilas y Siutats se valien dela
ocasio para fabricar moneda y aqui molts Siutats y Vilas me fabricaren aqui dels diners com de peses de sinch en cada
que May aguiem tinguit priuilegi portant dela una part dela moneda les armes dela Siutat o Vilas que la fabricaua
y de Cattes para les armes de catalunya y totes aquyo Moneda corrien dela una mas part al altra per tota Catalunya
aceptat ala taulla dela Siutat de bag. No admete May sino la Moneda per dos particulas totem les premies pero les
duraa molt poch per que hi auia grans Confusions de moneda per tota catalunya y que auia que les Vilas y que les
Vollas que anauem tots Conquistos als les monedas pero Vist per la Siutat de bag. los grans danys que he aqui se
podian seguir en lo punt que tinguaren la priuelegi de franca y que lo gouern de franca estaua sa atenent en
catalunya y que sa atenem Vistes en lo punt feren parar de fer moneda a totes les Vilas y Siutats de catalunya
sol la Siutat de bag. Juguis los diners y peses de sinch dalant per tota catalunya y aqui pararen tots de fer moneda
y se abaterien tots los demes diners dels altres Vilas y lochs. lo cual causa molt gran confusio per tota la terra en pa
ticular en los dines Vigatans que sempre auiem conseguit en tota catalunya aqui en lo temps de gouern de ffranya com
en lo de franca en aquella ocasio se abaterien de tot per que sen auia fet tan bella cantitat y ne corrien tans que
expmentaua que era forma que no tant solament sen fabricauen grans sumas ala Siutat de bich perque de franca
la Siutat los admeses en la taula y conegida la bellaquiria fos forcat abaterlos del tot y aqui ningu Nols pregua
y feren dany a molta gent que apres los auian de vendre apes de aram y aqui fou los demes diners y Manuts dels de
ques Siutats y lochs puen fabricaren sens auer tinguit May priuilegi ni. Lo que toca dels peses de sinch reals y de sinch
sous per eses moneda de plata. Lo que ami ales ores estauem fetes totem las admetia sient de pes. pero de alla
al deuant nos permete sin fabricaren ones:

A ment discurrint en lo temps dela guerra de aquyo modo y la Siutat de bag. etaue fabricant tanta de
moneda de bllo com sen diners y ardits y auiem de faltar tan gran cantitat com en la guerra se gastaua per auenta
de aportar la Siutat los demes trms al coll con atual estadit y per fabricarse poca moneda de or y plata y venire
poca de franca sin tinguit aqui la moneda de or y plata a son bell preu. com per auall se portauen ala fi de cada
any. y la causa era que los mercaders y flamencos la tuyan tota de catalunya puen donauan a quelluns preu que
eram fa arribar que los flamencos premion plata estaba dela balanza apes de March que fa sin trobaue poca obra

Apres com la Siutat se veu tan apretada se gudos en lo temps del Nti y no podes fer Molta fabrica de diners per
falta de molts materiall fallauen en aquella ocasio y per trobarse al una parida de peses de sinch se delibera no
consell de sent de fer marcar simplement mitja peses de sinch. donantlos preu de vint reals a cada una. y de fer fabricar
en la seca una partida de plata de trent sotes sens mil reall del molinet donantlos a cada lo dit de dos reals
y aquyo promete cobrarlos en lo punt sera acabat lo Nti. Com atual se trobara mes llargament dela forma se fen dita no
medas en cartes 59. y 60. Y aqui la Siutat de bag. atenent lo que auia promes de prompte se tracten de recotar
dites peses de sinch marcades y reall de dos reals y als 18 de hi mes de octubre se tingue Consell de sens se trabaa de dita
materia. y se deposa a una Junta la qual Junta se resolque que fen quant de la dita Moneda ne stiaue es capitol
per tota Catalunya que se estampasen ordes que publicaren per tota catalunya total en Vendas. la qual se publi
caren en bag. als 17 de Nouembre de dit any 1652. y tambe en dit dia per tots les Siutats y Vilas de catalunya
del tenor seguent que qual sous Junta que tinguis ninguna cantitat dels peses de sinch marcades y reales

qels

dels de deu reals que dits deu dies los aportaron ala taula dela present Ciutat que la Ciutat los Comissaria ab
Doblas de 16 ttg. La doblas y ab reals de Vuyt a 4 ttg. que de aquyo Medo extraueu ab los Nous y fetes Sites
ordes totom se dona breuta en aportarles ala taula dela Ciutat y alos Sell comissiua del Molto dit
temps dels deu dies que se feuen a Mirallock ya Ringu Non Volia prendre ab mercaderia que se feuen den despesa
en trons y que estas dits deu dies la No tencion lo valor Moneda de Moneda Sevillas

De les festes se feuen en Barcelona y la alegria del Prinses Don Juan de Austria

En lo Mueso Consell de Sent dale dit del recollment dels Monedes de plata dela Ciutat que eras als 18 de octubre
tambe se dessiberaren de fer festes y la alegria dela entrada en Barc. del Prinses Don Juan de Austria. es abans
de proposare ninguna Cosa ondit Consell, feuen exprs de dit Consell tots los Caualles y Ciutadans que ocupauen
dits Hoctis per Priuilegi de Franca los feuen exprs de Consell los quals eren Molts. y que No boguesen Mes Fiscal ni
ocupar dits Hoctis per raho de dits Priuilegis que Non tinguesen altres de Nous pers fort de el Prinses y quant aquells
la Sentiren a nellates, y exprs tots obeiren. y lo Consell de Sent Celia Molt Cort. perque Mi fiscal eren Molts

Hora que feuen dits Caualles y Ciutadans se proposaren quinas festes se auian de fer y la alegria dela alegra
y se resolgue que Cometesen a Una Junta acomanadores per los Singuers para que Disien y Miraden les festes se
feuen fer. y dita Junta Volia que fesen torneys y Sarauis. y Momerias y Com totas aquyas cosas Nos feden fer sens
grans gastos per auer de donar dines para Vestuaris als que ditsien dites fetes y la Ciutat estar Molt esparuinada de dines
y les grans gastos auia tingues y raho del Consegi y del Sti Nostro y filho de Volunteat sino que acomodaren a
Unas festes acomodades y apastilles y de No tant cost. Y se resolgue que fes lo seguent con en effecte de feu se aquell Mes
Diumenga als 27 de octubre 1652 al demati ala Seu se feu Don Solemne esprit acent assistia la alegra y los Conse
lles y tota la Nobles espanyola y Catalana ab molta alegria de tots y aprs los Consellers deueren ala alegra entra
lo portal del cor y portal Mayor y fa la Capitol lo auia Vebut en lo portal Mayor y donada aigua bauisa con esbe
Cotum y se alegra anaua ab molt gran acompanyament y ab la guarda de arques ab dits alabardes conforme la guarda
del Rey y lo acompanyaren ate al albar Mayor acent tenia la Cadira y dinado de Vellut Carmesi y les Consellers
atenduts ab los banchs dalta part. los quals eraren cubertes y aprs se Sellaba lo esprit ab molta Solemnitat y gran
concurs de gente aprs espanyola com catalana y predica lo pare Jonnas de Sti Pedro Religios Capuchi. Nostro Molt
Eminentissim y de gran subjecte y capaz en totas aquellas Materias pus ell feu Su dita Bisiemal que entseu que era
entre la pritich y la Ciutat en lo Negoti del Vendiment dela Ciutat y aprs predica Doctissima ment Un alcalde Mayor
Rey que feu quart y de los alegra y dela Ciutat dela Nacio catalana que aqueda Molt atent. y aprs se acabo dit esprit
ab molta Solemnitat. Aquyo era tarda se auia de fer Una Solemna Professo Com la del dia de Corpus y per causa
dela gran pluja Nos feu fes Mi les almaries al Vespre tampoch que tota la tarda ploque y ab Vespre tarde. y aprs la
borrogaron per lo Ordama Dillons dia de Sti Simon y Judas lo qual de feu y ala tarda ana la alegra ala Seu y
Va seguir dita professo de dagrena ab Una atocta en la Sma y feu la Tonda dela professo del Corpus la qual se
feu ab molta alegria. Y Vinguda la Nit se feuen grans almaries per tota Ciutat a gusto de caballers lo qual tots
ne feuen abundant ment que Roy auia cato que Non fes y ab molt bellas diuises y enuentions y arrefisis de almaries
y aquyo Matexo Vespre Mana fer la Ciutat Dues Vigues enuentions de foch. la Una deuant del palacio de la alegra
que estaue ala casa de Don com esta atrad dit y lo feuen alb ala muralla y era Un gran castafal ab Un gran
Cadelle dedale tot ple de enuentions de foch y lo Catafal tot Rodat de Rodes de Cuets y Capses de Cuets Volades
que Va recorri molt ricament y agrada molt se atent. Lalta enuentio se feu ala plaseta de Santana deuant de la
casa de don Pedro Requesens que Vaque lo Marques de Moriana que estaue anomenat per Vireys de catalunya y la en
uentio feu de Un gran Jegant Sobre de Un catafal ab Una gran actio que feyo tot ple de enuentions de foch y lo
catafal tot Rodat de Rodes y capses de Cuets Volades que tombe ana molt be y abarque molt be atent y per la
Ciutat ana aquyo Vespre Molt gran concurs de gente ab molta alegria que com ell auia tants de Dams pareyen que
la nit se era tornat dia y los Caualles espanyols deuant passauen la Ciutat ab ricis Vestes y Molt contents de Veure
tanta

tanta sullevacio y fetha y se alegra tanbe de su palatio se esplique molt que com tot lo Concurs de la gent era
anaua adonar cos alla era molta la gent muy acudia tant fora Burgos ala alegra com fora Burgos trova la enmen
so y axi aquesa pocha fetha dona gust a otes y sin estauan aguardant de fore alcaldes de majors com per ual se
diran Com Deu Nos aura fa merce de que tingam bones Nouas del embaxador de Madrit dels Mesos y prou legis
per auia consedit lo Rey Nostro Senyor que Deu guart molts anys.

De Com lo Marquet de Mortara arriba de grioma y entra en Barselona.

En lo temps que la Siutat de Bar.ª se rendi y se alegra entra en la Siutat lo Marquet de Mortara Nos trobaua
en lo Camp. Vino que estaua en la Siutat de grioma com atras ella dit que sin era anat per la Costa de Mar
ab part de Cauallaria y Infanteria fora prendre les Viles dela costa de mar en particular de aquelles que aportaua
: prouisions en Bar.ª y encara que ni ague alguna que feran resistencia pero los Cells molt se emparticular la Vila de
Olanes que la Vigilaren y los donaren molts grans danys y de la esperientia de aquesa estes se rendirien y si gesta
ren la obediencia y de aquesa mesa leua les forces a Bar.ª y si Resique tanbe que les Viles del embuxda antes de
que ell Rey arriuas de molas llegues si anauen abrehat la obediencia y la Siutat de grioma dit allo tanbe
se rendi si gesta la obediencia sens fer ninguna Resistencia ni armes y axi lo dit marquet de Mortara ab la
gent que aportaua sen anaren en grioma y alla si anauen abrehat la obediencia molles Viles y llocs.

Estant dit Senyor en grioma la Magestat que Deu guart lo anomena p. Virey de Catalunya y axi aque
de Venir en Bar.ª Vesta alla pera guarnir lo exercit lo Baro de Sabra y ell dit Virique en Bar.ª ab la familia
y entra en Bar.ª ell a 22 de dit mes de octubre y entra ala tarda y la Matesa tarda sin torna fora ales trinxe
ras alon guarda que hera lo fort de Montaña sobre S.ª Marti que encara la gent hi era y esplique alla dos dies despo
sant les Coses que Conuenian y abres torna entrar en Bar.ª y anos apostar ala placa de Santerma en casa de dos Pedro
Reguer que hallaue ab la casa del marquet de Rytima y axi se esplique tot lo temps que esplique en Barselona
y axi totes les Cosas de guerra y de Justicia totes passauen per les mans.

De una Carta que enuia Gran Dutiganes ab la Siutat aterca del Restrenment Siforen en Valentia.

Dijous ab 31 de octubre se Legi una carta en lo Consell de sent que era dels S.rs Gran Duiganes en Valentia
enuiat p. la present Siutat ala magestat que Deu guart per les Regetis comunicins de la Siutat com atras ella dit y Con
tenia alrenomaracs ala Siutat de Valentia fou molt ben Rebut en dita Siutat p. los Ministres de la magestat y tanbe
p. la esperientia de Virey de alla que era lo Comp.ª Burgos el que si foren Uns Restrenments y entres molt esptiaci dinanti que
era esta jamesa de Sentir aquella carta y en particular los Consells en Nom dela Siutat si foren Un Ministim present
en la casa ab tot tosaue que era Un molles si Nom del qual Nom recorda y era al entada de fora ab molles altres
y curts molles Conpitures y dulsos de molles manyeras que era Cosa de molt Cost y ab molta solenitat y al Comparyment
Dit allo per la present Siutat y la gran ostra que si foren. No saberi ab que bodes satisfer las grans mesis
y entrat auian fetes dit Senyor Ruizianer acordaren ales otes de que en aquella ocasio se tobaue en Barselona lo
mestre de Camp del terci dela Siutat de Valentia y estaue malalt en lo lit. y esplique lo Consell de sent de enuiar dues per
sones del present Consell Un cauallier y Un Ciutadan de Barcelona dit Senyor mestre de Camp y esforsi en lo Nom dela Siutat
tot allo que auia manestar axi altres Com qualsevol altres Coses y se disposa de que se anomenes Una quatreta per aqueles
Un Vich present dit Senyor y axi sels fu Un Ministim present de confitura castilla y de altres otes Vigues ab molt a Com
banyament tornanteli esforsi de Nou en Nom dela Siutat tot allo que auia manestes lo qual lo agrahi molt de Senyor

De alguns enstiulations y detenticulations se feran en los fores de Consells de la casa dela Siutat

Ab 5 de Novembre de dit any 1652. se esplique Consell en la casa dela Siutat aterca de que com la Medica de S.ª Ge
neu se a Cotiaue per fer lo exptiaci de Consells y sal fores stauen molt Confuses per Molles detenticulations auian
feres en lo mes de Juney prop passat aterca dels Ciutadans sen exenanates p. dano del Contagi y No auian Deslgui
obeyr ales ordes dela Siutat de acudir en lo temps del siti ala defensa della per lo tanc fonen detenticulats
y bues de fores sel fores y fonian de aufisis sin tenia y axi Vinguda la dita ocasio del rendament trobaren torna
dos

dins Barcelona, axi los que eren exprs y Reho del Contagi, com tambe aquelli que del any 1640 enta estauen fora
tant los que voluntariament son eren amats com los qual auian tres ab condemnatio Reflexio, y Com los hiers y dos
altres criminian auer fet lo Sr Rey del Rey Catholich (qu dieu guart) etors anauen aclamant altes ministres per que
fosen detinguts en se tres abre estauen ensiculats, y lo qual los Ministres del Rey Nstro Sr no demanaren als Cons
lers, y la dita diada de 5 de Novmbre se tingue Consell per tot arso, y Vistos la proposta y lo Sant Consell de Cent y
desposant donar gali ata altesa Real y altes ministres. Se resolgue que totes aquelles prisoner que estauen y foren desensiculats
en lo mes de Juny prs passat, y qui encara son detints no estauen comprts que fosen restituits alls Matxos tres, y que
alguns que tenian officis, y lo No tres encara en la Siutat en lo temps auian de entrar, y se auian tres altres
en los llochs, del qual del entrar en Siutat Ne apellaren, y Ne aportaren causa, per lo tant que passen auant la
causa. Los quals Cauiers passaren auant y dins Set ho Vuyt mesos ho guardaran y foren tornats en totsio y tres los
altres. Y tambe Preualgue endi Consell que fosen desensiculats, tots aquelli Caualles axi Ministres Com Ciutadans
que estauen ensiculats y ocupauen puestos per Reho de priuilegi de franca axi de Portas de Consellers Com de Consell de
Cent y altres officis, Y tambe Resolgue del Consell que fosen tornats a ensiculat tots aquelli que del any 1640 daffora
desensiculats y Mals effectes y Condemnats Reflexio y lo Consell Real y axi tots aquiços fosen restituits en tres bores
Y Volent tambe desensicular totes aquelles prisoner que auian seguit los Sr dalles Mora en 6 dias del Rendiment de
la present Siutat, y auian pres lo partit de franca. Se resolgue en lo dit Consell que tres lo present puesta fosen tretes
de les bores les tals prisoner. Ente atent que lo Rey los aques indult per enemichs del Rey y dela patria, no Vuyen tan
se lo que edrian y lo dit tant No foren tocats lo dit present de les bores, Y totes les desensiculations y ensiculations
denunt dites fou ordenada vna Junta del present Consell ordenada y los Sr Consellers per que no mirasen tot
se sens fer agrauis ni donys a ninguna persona ni plebeios ciutadans. Ans lo que estaua dit tocat.

De Com Vingue Mora en Barcelona del Rendiment del Castell de Montjuich y de Castelles de Fran-
Diapte als 9 de Novmbre 1652 entra vna Saluta en lo Molt de Sta. que aporta Nova ata altesa de Com les armes
de Nstron Rey Catholich qui dieu guart, auian Rendit lo 3 Loca del Castell del Castel de Montjuich, y al entrar la
tirar mote Y la altesa vejent vna tan bona Nova Ne fiu bastantment dela Siutat. Y la Siutat y la alegria de
vna tan bona Nova lo matex dia fer crides que lo matteix Vespre se fesen Molles alimaries per tota la Siutat Com
desde Sn Joan Molles, y al tocar la oratio feu tirar la altesa totes les ballantes tres Vegades y tota la artilleria
dela ciutat ma dias Muralla y de Monjuich y tota la Infanteria feu Salua tres Vegades y lo tota la Siutat de
feuen grant alimaries aquys Vespre anant per totes les carres Molt gran Concurs de gent Com Regalans carrabeles que
hi aque Molt gran vullitio ab Siolas alegria de tots de tal Modo que en Madrit se Sabe, y Sabrad ho ningu entendre
y als 13 de Janer 1653. se llegi carta en lo Consell de Cent fetes y la Magestat dels Siutat de Sta. Donnatell Molles de
graties dels alimaries y offices se eren fetes en la present Siutat, per lo rendiment dela plaça del castell del castel de
Montjuich. La qual fou de Molt gran Contento para tots.

Dela Suspensio Pera lo Virey a cerca dela ensiculatio y extractio de Consellers del passat any

Cosa era atentada de Molles anys en aquesta part que tres los anys se feya extratio de Consellers en la Siutat se
Diuis y se feya tres los anys lo dito dl. contau que el dit 30 de Novmbre y alli 13 de dinu se tuyen abolitades pera ensiculat
y Com en aquell any era chat lo Rendiment dela present Siutat y estaua rendida del modo y manera estaua. y que en lo tres
sent Dia se tornaria dit que la Siutat No tenia Ninguni priuilegi que fos valedit, que alls sus se estaua aguardant la mes
de del Rey Nstro Sr pera Confirmarnos los priuilegis que tenian de los Real Jonses, Y Com alls tres Senia en lo Loca
de Virey lo Sr Marques de Montana aqui estauan decretats los Regents de Justicia y de guerra, atenent dit Sr Virey
que lo dia de auir de trauer los abolitades se acostuma, tenia Vn recado als Senors Consellers per Vn Caualler Catala
que era dit Miquel Zamora, que ocupaua lo puesto de Comisari general dela Caualleria, y tiene als Sr Consellers de
part de la espalmia que hi era se suspengues lo negoci dela ensiculatio y extratio de Consellers fins atant no aques
altra ordre, los Consellers esguardaren quatre ho Sinch dies pensant que lo Suspentio Senia cosa Curta y Vegent que lo

Sr Virey

Andreu se acostaue y no abs auien la superior Ensinuaren lo subrendich ab lo aduerat dela carta ala expalinen
No tificantli los encomanient di auia. S'Nos treuen consells en aquell dia y molts altres offitis que se auian de
trauer que passauen Diatio y se auian de trauer los quals efuien falta per lo gouern y politics dela Siutat y molts
altres coses que sell representaren lo qual respongue la expalentia que per lo present se pangues sustentar que Nos
podia tornar respostes que No tingues Un consell de madrit quel ennuiaren aquordant de dia en dia y que ell auia de
abontar la resolutio del que demanaser. Dittato per los Senyors Consellers y per No esser carregats ajuntaren Una pro
menia y donaren Calso del que passaue. Los quals acomellaren als Senyors Consellers quen Sublicaren al principes de
que mainas altres la superior. La qual respost y efuiha en aspa respostes que aguordauen lo Correu y axi en aquo
any Nos tagueren Consellis 10 dias de S'Andreu. Nno pues tagueren quatre mesos abres com per auall dittes gries Pas
gament. lo modo y causes per lo que taguerren y la forma del mesiches en cartes. 97

De la primera Carta Rebe la Siutat de Barcelona del Rey Catolich Nostro S.

Dissapte als 7 de Dazembre 1602 se tinque Consell de Sent en la Casa dita Siutat en lo qual Consell se lligi Una
carta del Rey Catolich N. S. y fou la primera que la Siutat ne rebe despres del Rendiment y era dels 29 de 9.
En la qual carta lloaue y aprequaue lo acte del perdo general auia fet la altera quant entra en la present
Siutat. y quant se Viry tornar la carta als Consellers los digue de parauula que la Mag.t del Rey que Deu g.de Nos
Guyo Mercz de tornar los Los priuilegis e mes la present Siutat en lo any 1620. atestat Anch Cors que la
magestat se deuria que per auall de dita en Sent e Stch quant la Siutat ne rebe carta de la magestat
La qual cosa aconsola Molt als Ciutadans dells. S. Ja sentenia aui dos dies abans per Una carta enuiada
ala present Siutat per lo embaxador Grand Burgianer lagida en lo Consell de Sent se era tinguit als 5 dedit en la
qual carta deya que lo S.or Vice Consellet de Madrit lo auia enuiat aiercas para que aconsolas ala Siutat ab
Una carta dels Mercs fuya ala Siutat tornanli totes los priuilegis y Constitucions Gemis Jurats Stis en lo
any 1620. y que en lo que toca als coses particulars que la Siutat demanaue que encara No son auis preses
resolutio pero que estiguesen de bon animo que tot aniria be per la Siutat y axi lo dit S.or Burgianer No escrigue
ala Siutat. y ab lo que lo Vicey digue y ab la carta de dit S.or Burgianer totem dellas Molt aconsolat. tenint
Molt Viui esperances dela Clementia de la Real Magestat que tot aniria be com per auall se dira.

De la professio general sifeu en Barcelona 5 dias de N. S.a de Conceptio.

Per los grans treballs passa aquella Siutat axi dels quereu com despesha y fams y altres coses se desfiera en
tems passat ab Un Consell de Sent de pendre per aduocados y protectors de aquella Siutat N. S.a de Conceptio
pera que entotes acaiions y treballs sia en protecion ampare y ajuda. S. se determina en lo dia de N. S.a de Concep
cio de fer professio general com en lo dia del Corpus y es molt gran festa y en despres esta que se era Dotada. Nos auell
ajudas dcaso de fer dita professio Ni Celles per causas de tems treballs axi de pestes com de guerra. y vinguda la ocasio
apres del Rendiment dittes Siutat y tornates ala obediencia de espanya per acort se per presumir que N. S.a no reune
de ya aquesp era lo omillos com sera Pestes Conservatio y quietut. se desliberaa de que lo dit dia professio en lo dia de
N. S.a de Conceptio del any 1622 y axi lo fui dita professio dit dias de N. S.a ab la Mateysa Solemnitat que fa del
Corpus atestat que ala Ciutat dia abortauen lo Jonatge de N. S.a de Conceptio. y en lo dimes tot era Una festa.

Dels preus dels Moneds ala fi de dit any y de altres preus de viures

Ja ellas escrit acas en lo Dittin del siti que les prouisions y Mantenimens anauen a Dins preus tan excessius com ellas se
per Viures y axo No per poder per exemplas sino per siti. y en lo punt que la Siutat se fou Rendida totes les Cases se acomoda
ren com on di lloch ellas dit En lo que toca ala Moneda. Les dobles anauen a Sies Ditaes de Vent y quatre reals de Vuyt
Una Dobla. y Un Real de Vuyt Dalla guaranta reals de Vent. y Un Real Cabella Dalla. Anch reals de Vent. y lo Real catala
Les dites gantas Dalles quatre reals. y axo Dura fins abant que Reduirien les Moneds com per auall se dira. lo dit anauen dels
oies per Ducat a Dues y radiu Ditaes de Vent. la quarterna fins a dotze. lo oli menua cuanta. y alcetadors reals lo Coia y lo Vi ala
Ditaes la carrega de modo que pocs abochs totes les Cases se Vinguren abasan per la gran abundancia que de totes coses acudiren

De Com se comensa a tratar de donar assiento en los Nugori delas Monedas.

Als 13 de Novembre del any se tingue Consell de Cent en la Casa dela Ciutat X. apres de auerse llegido una carta de la Mag.t com actual Sindic en la qual demanaua ala Ciutat dela demolitio de fortes q.e ala Ciutat en los tendiment dela plaça del Castel Bellesguard y entre altres proposicions se feiran en dit Consell q.e del tractar del assiento delas Monedas y de poder fabricar en la Ciu. que con la Ciutat no podia fabricar sino q.e Moneda brutiga. Ni tampoch podia fabricar altra Moneda sens orde de la Mag.t hauia de Moneda, se tractar en dit Consell de donar assiento en dita fabrica. X. Com tambe en dit Consell demana lo Marquis de Mortara Regent. Lo Consell de Viures demana ala Ciutat que si empellas Vint i cinc Milas llures de moneda fina per lo seruey de la Mag.t que en los primers Condutes que eixuen aguardant promesa de tornarles, y axi Matteo Bremeria de torres. Vint i mil llures fortes que los Consellers del present any de la auoriat la auian emprestades sors autorse donat ratio al con sell de Cent. La qual Cosa sabe molt oriol del Consell de Cent de que los Consellers aguesen donat despedida. Una Constitut tan contradictable sens orde del Consell, y per escanament de altres que no tornaren apts sumbloni cosas sens demanar orde, deliberar lo Consell que a aquesos 25. mil llures conseguesen a carrecs de dits Consellers y que la Cobrança la solicitasen. (No que la Ciutat nos agues despatx de molt bona gana sis fos representat en Consell pero per ser ensesset sens orde y per que altra despedida non gunt nos tornaren se feu dita deliberatio) X. de altra part se delibera que les 24. Milas llures fortes demanaua lo Viures y se les fosen despedides ab lo modo que les demanaua y promesa tornar y X. pera que la Ciutat pogues tenir pen. Un fortes parlant ab la altesa y ab la espalentia, o sia del donar assiento en les Monedas y fabrica dellas, deliberar lo Prauori Consell. que los de mons Consellers ab les Instigues Consulars fosen enbiades ala altesa y al Senyor de Mortara Viures. Consellers altabes la Mena que la Ciutat auia feta al Viures y a la Mag.t X. que Juntament los suplicaren ab lo. La solicitur del Nugori de aquelas Ciutat ab la Mag.t. Un particular lo dels assientos delas Monedas y la fabrica dellas pera que la Ciutat pugues ser morles ala Mag.t que Com la Ciutat estaua tan exquasita y tot gran, gastos causa tinguts. y Com la Ciutat no podia ser amar la fabrica dela Seca per auersen apotsat los encunys lo tractar dela Mag.t pera que Ni pogues fabricar sens altra orde, per lo tant ser suplicaues de que solsitaren ab la Mag.t lo assiento delas monedas y fabrica dellas pera que la Ciutat pogues ser morles ala Mag.t de qual enbiados respeu del modo dalt dit. X. La resposta quil feiran Va ser. que lo tal solitiar ab la Mag.t en los Nugori de aquelas Ciutat que sabe tenian al Cel y que los Corsia en Corts dell. y que en lo del assiento delas Monedas pui tanes gaires tenia la Ciutat se que se alomaren, que la Ciutat fes Nominatio de dues ho tres persones. y que lo Virrey y Viuy se anomenarien altre tantes y que dites persones fosen Juntes tant dela una part Com del altra y que los Consellers se Jofse pera que dites Cosa pogussen perdre son assiento.

A quia que aguesen dita resposta los Ill.s Consellers feuen tornar ajuntar lo Consell de Cent als 25 de dit mes de Novembre en lo qual Consell los Senyors Consellers feuen la relatio dela resposta dalt dita. La qual resposta donaren per protestio. X. en aquie dit Consell que los Senyors Consellers feuen Nominatio de dotze persones axi del Mateo Consell com fora dell. Sol feuen persones Jnteligentes y altres fora tractar matieres de tanta importancia. y que de dites dotze persones se feu aquimatio de altes tantes persones. Com lo primers anomenarien para tractar dites materias. y que les dites 12. Persones a quien de aconsellar dites dues ho tres anomenarien para dit effite. a Consellanhos lo que mes Cumpliria. y que en los Concordatt y fete dites papes per enuiar amadit ala Mag.t para si aporexia ala espalentia y alli dita Junta de Letrats al Consell de Cent que feien ho Nho que Nos feien y axi tractar que no aguesen Non donaren Ratio al Consell Sino que enuiaren en Madrit y ja ceblatio que si tenguesen de dites largamente y auall en Ses cas y Rock en cartes.

De Com los Senyors Reformadors nuhiren posa segono Negoci a Capella en la Carrer den oliuer

En lo Oliuer que tinch es dit primer aserca de aquelas Materias. en Cortes 50 se tractara. Com dits Frares. anomenats los Senyors Reformadors auien nubiata capella en lo carrer den oliuer. y als 10 de Novembre 1640. la comunitat de S.ta Maria y Spiral dit. aquelli Sos feuen tancar la Capella ab Molt gran Zelo con en dit Carrer. y per dits Frares en los dela part que passa Molt largament. y Com dits Frares ne aseriuen una carta en Roma. y Com dits Frares eren los dela part de capella. y en aquelli temps se moguren les Resolutions de catalunya. No gosaren Sortir ni tornar a hiuiar la Capella fins tant que deu Bosque tornaren ala obediencia de esbarzin.

Vinguden lo ocasió que foren tornats ala obediencia de vsanya. Los dits pares se donaren molta pressa en saltar
para tornar en lo mateix puesto y com eren tan bolguts en la cort y se entian tantes amistats en ella, aportaren cartes
de fours del Sr. Don Luis de Aro bisnet de la magestat. als Consellers de Bcn. encarinlas molt la mente rebria. de que
seien tota bona gracia adits pares en tornarlos ala primera posesio, y los Sres. Gran Burgiones embiaydes dela Ciutat
que alli eren se trebaue en madrit estanse no entomana molt alli los Consellers per quant lo dit Sr. Don Luis de Aro.
Em auia parlat y hy auia molt encomanat no escriguis als Consellers y axi no escriguis als Consellers diuersos lo mes
podeiaos bon dits pares en la cort y lo quant lo dit bisnet los estimaua, y que Ceruinia molt feriss tota bona obra per
acontentar al bisnet y para poder conseguir bons fins a totes Nostres pretentions.

Vist esto per los Senyors Consellers deiyant donar quit en aquelli Senyor lo feren tot bon acullirment y los do
naren licencia para hurtirs la Iglesia endit lloch no ala cort bolguesen. y axi alli sabtra Degudes hauian hubierta
la Iglesia dins lo Carrer dan obiiet que entra por la part del pla dan Lluy conadieta. altrimes ho altis portas dins lo carre
y aquelles segona degudes sahubrien al canto del mateix carrer ala mateixa part y trayan saberta dita Iglesia en lo
mateix pla dan Lluy sobre lo lloch quey aguaren de fer vn pont para poder entrar en la Iglesia. y lo fou atenyalado ala
para dita festa Dijous ali 26 de Janer 1653. y lo despre estans los dits pares foren molles alabanses y molts gracilla
y al tocas la oratio dispararen molts mascles. y lo dit dia al offiss hi assistren los Senyors Consellers y molta gent prin
cipal y feiem molta festa abe que la Capella era molt xicha. pero en lloch estan que la expamplaren y bastaresen pares
que tenen tantes amistats que non deyaran perdre ninguna ocasio para cosas de son profit.

De Com Sa Magt. Enuia ala Ciutat de Bcn. la Reformacio de Priuilegis. y Com los Consellers

que hi aguis cada any Consellers sise menestral y lo que la Magt. se reseruaua y altres cosas.

Estaua la Ciutat de Bcn. dubtosa quals priuilegis fou entrar en ella, fins al dia present sens ninguns fores de pre
uilegis que com Nos tendriem ala mercs y Clemencia de los Magestat estaum aguardant per los bons medis dela
alteza y Marquesi de Moytara (que seran bastes per medianes y enterlocutor ab la Magestat per aquelles cosas) especialment
que tot tendria bon lucres. y axi estans als aguetins confiantsel aguardant dedias endias que vies Cartes prengueses bon
aziment. — Diuendres ali 17 de Janer 1653. ala tarda lo bisnet enuia a cercar los Consellers emlos palatios que
encara estaue ala casa de Bru en lo Carrer dela mercs y los dona vna carta de la magt. y lunhament vn papier
apart de totes les mercs feyta la magt. ales Ciutat de Bcn. y los Consellers los Rebeuen ab molta alegria. Dos Bedrosse
de la alteza molt contents. y lo Mateix dissabte feuen atenyalas lo Consell per lo endamas demati que fou diabte ali 18 de
dit mes de Janer. cant se ajuntes molt bisll. de tant dessiosa estaue la gent de saber bones Noues. y axi se llegi primer
la carta de la magt. que lo sobre escrit deya. Nobles y fidels y bien amados los Conseyeros y Consejo de Ciutat dela Ciu
tat de Bcn. y eren dell 9 de Janer. y deya la carta que per Interesso y Medi dela alteza y del Sr. de Moytara
son lloch tinent y capitan general Nos Concedia tots los priuilegis que tenia Iurats fins lo any 1640 abans dels Deu
lusions de catalunya. atestat lo que trobarian ab vn papier apart que la alteza los deuiaria y allo eran lo que la
magt. se reseruaua. y deya mes la carta que la magt. vnidia a conselarnos ab la real presencia Donantesli tant
lloch lo temi y molles altres cosas. apres se llegi lo papier apart y deyaquins Concedia tots los dits priuilegis.
atestat quis detenia tots los baluardes y guardes dell porcell y Custodia dela Ciutat y armes y arnisos y sala
dels armes y altes durante la mora dolunent per la pau y quietut dela Ciutat, y que se distinguissen del greuale
gi dela cobertura per ara que no sell concedia. — y quell concedia que cada any hi aguis consellers sise Menestral
que especialment deyas. lo papier quell concedia priuilegi de Conseyero sise. de aquelles que llaman Menestrales.
y axi de apuntarso sepresumi que fou per que Nos aguis questio entre los estamens dela casa dela Ciutat que en
cara que concedis priuilegi de Consellers sise podia disposar de aquelli consellers menestrals cada any que tambe hi
podia auer dos militars y dos ciutadans y vn mercader y vn artista. ho menestral. y axi estans ajuntat de aqui
endo Nos podia auer ninguna questio. y mes deya lo papier que les Inscriuations dells consellers y gouern de
la Ciutat que les presons fosen anomenades per los Consellers pero que auian de ser abilitades per lo Virey
ho altres manistes en son lloch aconseguidos Ciut. y mes deya. quala Ciutat no pretengues cobrar los drets tema

sobre

sobre les banderes de ffito. La palma y cadel, ni altres banderes tinguen la ciutat, pus ell les auia guanyades ab les armes. Y mes deya que la Mag.t los enfranquia de tot alle que la Ciutat pagues auia pres dels Magatzens de la ciutadana tant de monticions y provisions pertocants de guerra y artilleria, fusles y galetes y qualsevol altres coses que pagauen auer pres de dita ciutadana que fugesse molt grandissimes sumes. (Com en lo primer libre se per veuen en un capitol que ya es pres de dites coses) y que la Mag.t auia de tornar a dita ciutat les llaves dels Batlliu general com de albans cobrant. No podent demanar la Ciutat ninguna cosa del empresti auia despues a ma magestat sobre les rendes de dita batlliu per lo qual estaue empenyada. Dupuis que tocaue als drets dels aziendes Confiscades y no son pagues demanar coses sino que cadahu recobrasse les propietats del mateix les tenian. Y alto per euitar molts de pletes y qualsevol aziendes podian caular. Y tot apo es ab substancia lo que dit Diputat deya ab que estaue molt allegat que y auia quatre fulles entores de escriptura. Y tenie un dit Consell e Llegi cartes del R.t Jaun Prujianer demant dado de tot apo y de tot lo que passaue, llegides que se aguaren nies cartes e tot em ella molt content. Y lo Saui Consell de Sent Pere Ortologue sobre dit fue lo seguent.

Del que la Ciutat Ortologue apres de auer llegides les Cartes de la Mag.t acorda de auer de donar les graties als allegats y S.r de Montana y altres Cortes de Notar.

Veyent la Ciutat que la Mag.t dize en la carta quans auia concedits tots los dits priuatges per la Interessio de la allegat y del S.r de Montana Ortologue lo dit Consell que aquato mateix dias ala tarda anaren los S.rs Consellers y Consell de Sent en forma de Ciutat anaren ala Seu abonar graties en cetro S.r de tanta merce nos auia fetes y fent cantar un tedeum laudamus. Repicant totes les campanes dela Seu parroquies y Monestis de S.t Marant tirant la allegat tota la artilleria dela Ciutat com de albans si era ofrent fuego de Contento que estaue) y que dela Seu enfrent ab la mateixa forma anaren abetar la mo al prinses y donaren les degudes graties pus per son medi se era alcat sat y de alli anaren al S.r de Montana y tornaren en la casa dela Ciutat. y que se anomenasen Duys prestons del mateix consell pera que se respongues ala carta de sa mag.t Bonanetli les degudes graties y tambe a dos Jurats de aro. Ab priuat y secret los dentes Jurats dela Cort que an entesedit ab la mag.t per tractar part. tocantes les dites cartes al R.t Prujianer pera que se la mo donas dites cartes. Y tambe se tornaue ifamilitat edites Duys persones fa que dition quinas pestes se portan fer per tan bona noua. y que lo endema se reportas en lo Consell.

Auent pres lo Consell dita resolucio que fue al mati ell 18 de Janer 1653. lo Consell e diligeg y son anaren adinar restant de Cotia que ala tarda alis quatre oras se tocaria la campana del Consell y que de prombte que acidisen tots pera fer dita Diligencia y dpsi entocar la campana totem acudi ab molta puntualitat y en eus Jurats que ffoien forca dels sinch ores partieren dela casa dela Ciutat al aquella forma que anauen de anar los porrers y dos Consellers los Consellers en cap y lo quart (que com no ni auia Nao sinch sol dos anauen de aro y los tres ala seca guarda) apres venian tots los quatre estamers del consell de Sent anant de dos en dos y deuant anauen amadrots. Caualles y Ciutadans y arnat esquerra los mercades. apres ala mateixa los artilles y ala esquerra los menestrals y darrera tots ala seca guarda tres Consellers y tots los Jurs y los altres aportauen les grasnalles. y los tres de darrera eren. lo ters al mitg y quint y sise hi encada part, arribaren ab aquesta forma ala Seu pujant los Consellers y lo Consell alt al presbiteri y en lo punt encomanen lo tedeum laudamus ab molta cantoria. Sent profesto per dintre la Seu anant darrera los Consellers y Consell de Sent ab la mateixa forma dall Mo y per eus fa cazar manaren ensemde y aparentes los Inquisitors apres que tedeum fota la Seu y tornaren alle al presbiteri fins que fu acabat y totes les campanes tocauen ab dita sucion dites carrocnis y Monestis y tota la artilleria dela Ciutat y dels galeres totes feren tres salues que dona gran alegria ates lo bette. Eliguaren de anar mes ala Seu seca de missa era aguardant resposta si la allegat era tornat de cazar que aquell dia ni era anat y aguda resposta com sa era tornat sen anaren ab la mateixa forma ab totes les apos entres. al palatio de la allegat en lo carrer dela mores que alli oui estaue ala casa de bra. pujant dalle totes los Consellers y Consell nous tocaren ab allegat molt rego rigue lleuall di un dorer tot dret arrimat ab un Cotrello en la qual hi auia un quadro dela figura de Nostra Sr.a de ebrant ab dos Candelleros cambiat alle lo Consellers en cap que era Don Rafell cada mesfana. lo dona la encadesada. y lo graties per part dela Ciutat y Consell de Sent dela emora auia fets en aquella Ciutat de encesedi per auer encesedit ab la

mag.t

mag.t per aquella Ciutat. I la alegra La cual ab molta cortesia. I los Consellers ab lo Un general en terra li amaren abrasar la gna. ieo ell La tenia feta de un capotello. y no compota que hy hiaven y apres tots los del Consell dixu en sui feren la gnaeza. acto que feren los Consellers y ellegida com vll abrasaue. ab molta alegria de tots y abres de despedirsen. y de alli son amaren ab lo mateix orde y ab totes les atges acala del marques de Montana que chaues ala plaza de S.t Jaume en la casa de don Pedro Aguiar. a cont trobarle lo Consellers Jo Bona trobe lo endaqa dela Mateix modo que ala alegra. cont la cose ab molta alegria eliure assimat en Un Coffet ab molta Cort de cauallers y lo pregaren de que Jurar y Dirig lo mes preest Jo Bona. portelle. y tot lo Consell Jo salta Duant fenell tots lo degut acatamente. y de alla Tedespedirsen tornarsen lo Mateix modo en la casa dela Ciutat feres dels dia dela sala del Consell asentarsse cadascu en son lloch y lo Consellers oncat feu relatio dela respostal dell dos Dient que tots estauan ab molta gran quit desijant tenir ala Ciutat en tot alle fos menester y de alli estem son tornat en sis cases que Jo era onbetatt.

De las festes se feren en Bar.a delas Decuserations de reuelegis. y de dites bones Nouas.

De altres cases de Notar se Desligueren en lo Mateix Consell de Sent

Esta que se aqui diies Nilgenteis se tornaren ab ell Consell de Sent Dimars ab 21 de Janer 1653 para que los Diues presones recomendades en lo Consell de Sent Bropum pallat fessen relatio en lo present Consell del que auian desell alterca delas festes se auian desser pera dites bones Nouas. I pus que la Ciutat tenia Notitia de que la alterca quetaria que en les festes se auian de fer quas fesen carnestoles y que tornaren pera Sempre. Salut ab per los Senyors Consellers abans que Nos tinguesi lo presente Consell feren ajuntar Otra Junta de teolechs y de Bastones dotes capellans y frares de totes Religions. I en la sala dela Ciutat sell amotha la desliberatio auia feta la Ciutat en lo any 1641 auent fet Vot de Ruuar les carnestoles pera Sempre per la Victoria auia tinguda la Ciutat ab lo Sol Janer dit any que foula primera Degada que los espanyols vinguueren en la Montanya de monjuich gouernats per lo Marques de los Velles com en lo Otra primera se trobara tot llargament y con memoria de Otra Victoria. La Ciutat Mana Ruuar les carnestoles y Votas fotes los anyes fa festa del S.t Policarpo pus en son Dia se alcanza la victoria. I tambe Dimany 1641 ab altre Consell se Vota la festa del gloriosi S.t Pere. Per los lo Nom del Rey Luys XIII. Rey de franca. que ells ores era Nostron Senyor. Totes aquelles desliberations feren amotades ala Otra Junta de teolechs. pera Deuer la Ciutat Nporia deuocar dites Vots

De Com se tornaren les Carnestoles. I se Reuocaren dites festes.

Vistos y ben mirades dites desliberations per los Senyors teolechs de Otra Junta. Breualque per la Maior part ho cali tots que la Ciutat podia molt ben tornar les carnestoles. y Ruuar les dites festes de S.t Luys y S.t Policarpo ates que estaua que la Ciutat auia deslibrat de fer dites Vots No eren estats may decretats per lo Vicari general ni per la cort Romana que per lo tant ab orde del mateix Vicari general se podia tornar del modo que abans estaua. y aguesta relatio feren los Senyors Consellers en lo present Consell y de prompt se enuia a cercar lo Vicari general. que era lo S.r Don Ramon de guardal canonge dela Seu de Beg.a lo qual vingue en lo punt y entra en la sala del Consell en son lloch acostumat sell feu la Otra relatio. y ell altlegue atres aquelli que eren de Consell dles ores quant se feren dites Vots y si pus cal en lo present consell seni trobaue ninguu atres los al sala de dites Vots axi al present com als absents. I que la Ciutat podia tornar les carnestoles y Ruuar les dites festes pus No era estat decretat.

Acto que se ague relatio de poder fer carnestoles, se tracta en dit consell de fer lo alimaris y festes per les coses dalli dites y se deslibera se fesen tres dies festes y alimaris y que lo primer dia vuey aquest offers y sermo ella Seu ab molta solemnitat. y que ella tarda y demes dies dell tres que fesen mascres y ballo y que fes vn Toro deuant la casa del prouiset y altro deuant la Casa del S.r de montana com adirey ab molts cadafals de cotes de mestiguas y quedona sen cotes ales companies y carrers que volguesen fer ballo y que los cauallers de dies que feren torneig a Uniform y No mories y als Diebres Sacaus despanchs ala mateixa Junta. Donantlos facultat de No poder gastar les S.rs Consellers dites fins a vinguanta Nilles Ducat. y axo era Moneda de billo que Uenien axi dotze milla y sinch sonos Ducats fortes y que en axo Siauia de entendre Deu Ducats que auian de donar accidoslis de Consell de Sent pera fer almaris y als officials dela Ciutat y als Consellers al respecte. y axo se feu pera que No accidisen en lo gastar mas los dela sort ca

ta, per que la Ciutat estaria molt expansa de poder gastar mada, Y vegent los Caualliers que auian atracat
en lo dit gastar y que lo que podian gastar era poch no deliberaren fer ninguna cosa sino que feian almoines rescates
y mandaren y pagaren del mateix seguint que acostumauan tres dies berenes vitalgelles que foren setmanja, dillens y dimarts
que eren als 9. y 10. y 11 de febrer. y lo diumenge demati se feu vn solemne offici ala seu al assistencia de la
Iglesia y Consellers al molt gran concurs de gent que auia al molta nobleza axi es panyola com catalana. y va
auer vn sermo que predica lo pare Ignaci de Castella homo doctissim y capaz en les materies corrents y los tres
dies ala tarda molles mascares y molles balls que era cosa de veure. tantes diuisses y encuntrions y galas de roses que
la gent tenya que la gent estaua molt veriosa y de fer carnestoles per auer tant de temps que no auian
fetes y all vespres de dits tres dies no auia molles almoines per tots los carrers auiane gran concurs de gente com
se veyen alles carnestoles en aquell temps. y la gent feya grans encuntrions de almoines que molles no podia ser que
no auia de molt bons fur que la Ciutat concauia primer ala que molles almoines sortia que eram 300 ll. ala segona
y 200 ll. ala segona y 100 ll. ala tercera y axi les que volien guanyar tots se miraueen enfinsho be auiy grans
gracies per tota la Ciutat. demeno que foren vnes festes que agradaren molt a tothom. Y apres lo dimecres que eran
als 12 de febrer dia de Sta Eulalia ala tarda tornaren a fer vna solemne processo com la del dia de Corpus que la la sueu
la acostumaua afer cada any y aquesta processo dona remate a dites festes.

De Com la Ciutat Entregu la Sala dels armes al Marques de Mortara Com de Vriey y del que tracta ab lo general dela artilleria a orca dela pretentio tenia dela Campana dels ous.

En lo Mateix Consell de sent del 21 de Janer 1653. va ser se resolgue de entregar la sala dels armes al tres les armes al Sto de mortara que estaua anomenat Vriey y que li entreguen los demes magatzens de munitions que auia dins que demanauen y Com noticia tenia en ninguna consell may sera posat en executo y axi resolgue dit Consell de que los Senyors Consellers parlaren ala espalentia del modo se auia de fer y quant se estaria. Y tambe resolgue dit Consell de que los Senyors Consellers quant anaren ablar ala espalentia que vos com se posen concordar ab lo Sor Don Juan Paluzuna Sor general dela artilleria de Sa magestat sobre la pretentio tenia dela campana dels ous que deya el portaua.

La pretentio que dit Senyor tenia era que quant en vna Ciutat no vola hoplaga se posa vn Sti y ell plantae batteria y abres la rendeson ho se rendeso amaniz de Senyor Virey los que entenen lo art dela milicia que se dett sedeu al general dela artilleria totes les pesses de artilleria desbocades y les campanes que se tocan a debato y que axo ren gu noles pot leuar ni lo macho rey tampoch per que es dret sua. Y lo que toca alles artilleries desbocades la Ciutat non tenguie ninguna treballi que com tres pesen dels Rey y ell se prenguen ell sin deque auani ab los ministres del Rey pero lo que toca ala campana dels ous per ser cosa dela Ciutat y estar sua se rellotge. La dit Senyor Paluzuna Mostral que deuan perdre los dretes. que com era genoues del sant de Sto Juan solen ser molt enterats y axi per vna y molles vegades feu ser embaixada all Senyor Consellers dient se sencusen ale que se tractas en los Consells dedit fet y que se ajus tasen en lo que sonia de raho los consellers no auian pretorat y may se era volgut desfinar cosa que no deyuan eliaz per altra ocasio y ho allongaren fins no poguieren mes. y lo dit Senyor demanaue tres ho quatre mesos Primer fetes, y per lo tant en dit Consell se diena orde all Consellers que parlaren ab la espalentia quest tractes ab dit Senyor y que vu per lo manco que dit Senyor se acontentaria, y los Sors Consellers quant anaren ablas ala espalentia tornae lo parlaren de dit fet.

all 24 de dit se torna ateuer Consell y la resposta dela espalentia lo qual digue que sempre que la Ciutat li entregas la sala dels armes que ell la retria y se resolgue que li entregas dita sala y armes mes no pues lo de baix que son los sabell dela Ciutat que tobles ho emenian ell de aquyo mes y per quant la Ciutat en aquell ocasio se hauia sonde sala de armes no magatzens de munitions ni saluarts ni artilleries. Deuecaren en dit Consell tots los officials de dit lloch con los officials y guardes dela sala dels armes monetones y ajudante de munitions saluardes artillers y cabos dela artilleria axi les 12 places de artillers vellas que tenen con saltari con les llotes que de aquell dia en auant esten aberrats dits officials y que no poguion estar ninguen saluar. Y lo que toca al negoci dela Campana no deyeren all Senyors Consellers y Junta de guerra quel concedaren ab dit Senyor paluzuna y que deson en lo manco que podian consentar

no.

no donarles facultat de poder elegir dit magistrat sino atane fer tornar en consell per donar li ebaua
si pono. Y totsolo se llegi en dit Consell la carta que la Ciutat escriuia ala magestat Tomanell Sol Regidor
gratis dels mesos auia fetes en aquella Ciutat, y altra carta ala Reyna y altra Don Juan de Austria son priuat
y als dismes grandes y Senyors que encaminauen per aquella Ciutat ala Real que tenen ofrecuen diuinament
Y totsolo se esmique apuntamentos demanats lo centro ala Magestat per tornarsen en aquella Ciutat y quel des
pens de tots aquells Senyors y que antes de venir que fe trouasse al priuilegi dites mesos grimades y paredes
per cancellerias. per quant lo Virey auia dit que en elos llibres dits papel que Suanias y apoi quell aberas
y que bagos lo que se auia de pagar per enllestir dits papes. y Vites cartes se enuiaren altra diligencia por Don
Cornelio Ibrel per esterramadas la ciutat. y no eres bogues ornat abanant que comuniria arribasen ala Ciutat.

Tornant ab lo magesti dela campana. lo Sr. don Juan Balauarin general dels artilleria. May deixa la
pretension ni despes de demanar. que com era gentoul sempre ellan tenuts otra del Interes Publics ala Ciutat mortes
Regades, y la Ciutat casi pretenies no donarli ninguna cosa. per que hi auia opinions que per no auian feta cosa
ni la auian guanyadas ab estes que ne seli deuia les dites presentes que tenia. ones ab tot no bolguaren des
gustarlo. ni la Ciutat non bolgue posar en fite. La Ciutat ho deixa com ehe dit al Consell y Junta de guerra
para que ho tractasen. lo Marques de Montaraz bolia que seli donasen sinch sinies dobles, als Consells y Junta
Los aparegues que eran molt y que la Ciutat no podia pagar tanta. per cuns tinguesen tan dell gastos y estar abarellada
a tenirne molts mes. y apoi bolguaren y consentaren que seli donasen sinch sinies dobles de Vingt. ho la Valtr dell
ab sinent. que arrasso guorantia real lo real de Vingt eran dos mollas Ulieres de Vent y apoi ab un Consell se
sinti se tingue dits pretes dits sedesiseres sellifes dites Lluanias. com en efecte sell Lluanaren y no son parla mes.

De Com Vingue Un embaxador de Aragoca en la Casa della Ciutat.

Per Les Correspondentes se tenen la Ciutat de Bcn. ab la de Aragoca y Valencia. On saber que la Ciutat.
de Bcn. era tornada baxo dela obediencia del Rey Charlet y sera tornada a reunirse ab la Corona de Aragoca?
La Ciutat de Saragoca enuia Un embaxador ala Ciutat de Bcn. y ab 5 de febrer 1653 arriba. On la Casa della
Ciutat ab molt gran acompanyament apoi de Caualls espanyols com de Caualls catalans que tots Sopigan cast
ab molles galls y Vestits arbitrs com se pugan imaginar que fudia ser acompanyamente de un principe. y No obstante
que dona la embaxada molt humanamente als Consells tanbe les aberaua Quas cartes La Una era dela Ciutat
de Saragoca Salba dels Diputats dela generalitat dela. Tomanles Unil Nacionals de cerse tornadas a Junta
ala Corona de aragon. sentles entendre La adhesio y contento que tenia aquella Ciutat y Regne auian tinguet de
Sondlant Sacies y Sencera los fadian dalles otra y en nuallaues tems que ho farian com sempre. a quelles y
molles altres cosas de Cumplimentos y cortesias tomo dit embaxador y cartes. Ressant aquella Ciutat molt agra
yda dela Corona Voluntat y correspondencia y apoi se despedit lo embaxador ab molles cortesies Ressant estem molt
content y agrant de tal sucset.

De Com Lo Marques de Montaraz son arriba en Madrit Y Com lo Principe Juan Por Virey

Diuisse ab 8 de febrer 1653. lo Marques de Montaraz que estaua en Sta de Virey en bcn. Son arriba en Madrit
que lo Rey lo enuia alercar y Sello lo principe ati. y en enuiar alercar lo Rey al Marques. Enuia lo principe lo
Virey al principe don Juan de austria. y com lo marques fou fetes se tiralles y alomsala dinde fera dit Juan mente.
que fou diuisse ab 15 de dit ala tarda ala seu parentint de un palacio ab Coppo ab molt gran acompanyament
de Caualls catalans ala Los Consells y Diputats com es de costum. Y Juan del modo que Juan lo principe Cardenal
son oncle por que aberta lo principe tan llarch y tan ample com lo marques principe cardenal. Y en aues Juan
son torna en son palacio. Y fou lo primer Virey que Juan apoi quans foram dendit deu lo dep gouernar ab gran

De Com La Cuirada torna entrar en Barcelona.

Un tos lo tems que aquella Ciutat y prouincia estigue ab Se gouern de fiança. May en aquella Ciutat Rey
aque Vuelles dela Sra Cuirada per que lo pafe No Volgue conuidrlas ni tanbch en fiança Les Vsan que seli

se permeten en lo Regne de Espanya / cosa que Deuian granche als que en aquelletems se morien y Deuia grans sufragis
dels animes de purgatori // D'aqui en eixi temps alla obediencia de Espanya. Se donaren de en fer abrirar Bulles en aquella Ciutat
y prouincia y se ceremonia feta para entrar la Bulla en aquellas Ciutat. Diumenja als 16 de Febrer 1653. que auia tres
anys que no si auia agides / y lo dia abans que fos la diuisa. Se feu la publicia al tempetes y trabalh y la bandera de la
Cruzada del Los Prouisis dela Quaresma del modo que abans se Solia fer. D'lo Diadema lo diumenja la aniaren a Deure a
la eglesia de S.ta Eulalia mori dia com era de Costum. abe que en altro temps la Iglesia era fora la Muralla y Muy era tres
Ciutat per auer esplellat otro Iglesia en lo temps del Ab. y la feren dins Ciutat. en lo Canto del carrer dita Ciutat
y alla la aniaren a Deure al tres les parroquis y Monesis de fra y Sofrancelles al Companyame lo tenien dela Cruzada y les
aportaren alla Deu acort Sagaue offisi y sermo com se acostumaue en altro temps. Deu Sor lo dropin pontenrat para Dem
pra que se feren tot que altres ores Sabiam mes acostiam que antes pus estauem priuats de Un tan gran benefici per nostres
crimes y sufragis per les animes de purgatori que sort que era Una gran desdicha per aquella terra.

De les festes que se feren en Barcelona Les tres Dies de Carnestoltes

Agradaren molt a la allegra y al estamol Les carnestoltes que se Ciutat feu en Les festes proxi passades. D'Com Les dies
de Carnestoltes estauen proxi abanzgue al primer dels Les tres dies de Carnestoltes festes y bullitis. y aqui feu fes clos en lo
carrer ample. en casas que ell tenia Son palatio en la casa de Dina al carrer dela mere. y Com aquell carrer es estre
y No es apte para fer bullitis. feuen Un pont ala casa de Jeuant Son palatio. D'tuyen Fonetes en lo Carrer ample y ala
Jeuant dites Fonetes feuen fer Un bell clos que tenia tres lo tras del canto del Regomi Fins al altro canto dela casa del Muy
Vell y tot aquyo tras estaue clos ab molles gracelles y cataffals. D'feu donar la allegra Costes alis Companies que Del quarto
fer bullitis. Passos Les carrer quan Volguren fer que foren molles ballant tres tres dies. y al darrer dia anaren tots los ball
al clos abiran La Mornatsa Deuiane La Frusta de la allegra. D'Un donauen altra de plome ab molt rigui enuentions y diuises
que era cosa de Veuere. D'la allegra manaue donar acabes ball ala darrera Dies Bolles en co Vlcas de qual pagaue les costes
Vay auia aquelli carnestoltes molterimes maneres ab grans enuentions y diuises y riquisimes Vistes que les espanyols estauen tots
esmarats de Veuer tantes Vistes y enuentions. encara que la gent estaue prou esplellada del treball del temi passat. ab tot se aqui
ta terra Una cosa que en materia de fer festes y bullitis may si conseen treballs que tocam tiau fores desfaqueta y endemes en
aquelles ocasio que Volien donar quel el primer dotom fesya mes del que podia. D'lo diumenja de carnestoltes al Vespre Volgue
la allegra temir sarau en la Aduaeta. En la Sala. acort fan la Festa de S.ta Lordi. la qual auian Molt encapitrada. Nica
mente ab molt catafalt y estadis para les damas. les qual addition tan Nicament Dorades com se por Imaginar y les Cauas
les dela matexa manera estiuan la allegra al enfrent de dites Sala. ab Un estadis Un poch altaros y bajo del dorat estaue tota
aquella Sala poblada de Salamons enteres y Molles arpes y Clemenenes que parecia que fos dia. Muy sfuella Molt Nica. Oltro de
Conpteuues diferens de Molta Valor y Molles aygues Nicas que bestiuen que anas aguelle de Un primer Dansauen aquell Vespre molt
Nicament y agradaren ala allegra qual obligaren D'Donar Dues Dantes. y al vltim ballo. lo ballt del candelero fauen molt
gran fes aquelles Dames y per aquelles Ciutat passaren aquella Nit ab festes y regosijos y estauen tant posats en lo bullitis que
quant Son Despauen la era dia tot clar que No aguaren Manestes llum tenan tornaren en descanse. la qual festa fue molt
cumplida y dona molt gust a tots y Reseu de molta quietut y sosego.

D'Com la allegra se mudara dela casa de Dina al estaue. D'se mudara al Palau del Rey Nostre ala seu.

Ja esta dit que Com la allegra entra en Barcelona que Volgue anar aposar en la casa del duck de cardona en lo pla de S.t Francesch
per que Son pare auia posat en ell y Com Sos fantesos Lauian despat tan brut y tan Dorrat No estaue gral acomodat y aqui
Sos pera que Son pare auia posat en ell y Com Sos fantesos Lauian despat tan brut y tan Dorrat No estaue gral acomodat y aqui
se mudara en la casa de Dina en lo carrer dela mere. y Com No deuia posar en Sos ayres dela mare por estar en tant gran No pera que
la casa fos mata o ziba por ell. se determinia de mudarse en lo palau del Rey que esta ala plaia del Rey Nostre ala seu. cosa
firmata estes per Sos Reys de espanya anestetis. y aqui procuraren de adobarla y embellirla y fer algunes obres de importancia que
eran Nesesaries y en Vlar apunt que feu lo primer Diumenja de quaresma que entrauem ell 9 de mars 1653. la allegra se mudara
ab tots la familia y de Nit palatio passaue la allegra per lo pont y entraue ala tribuna que lo ala seu y hoida los sermons
se feuen en otra Iglesia y aqui estaue molt acomodat de tots.

D'Com aportaren lo Cos de S.ta Madrona lei dela seu all capuxoris del Monte calbari per pregarsi ab aygua
Ja se hebana atal com per Ratio y causa del Nb de aquella Ciutat auien aportat lo Cos dela gloriosa S.ta Madrona en la seu y
may

may sen auien mogudes per causa qu'la Ria cada principal que ella en la Montanya de Monjuich que era Monestir de frares capuchins, ellaui tota enderrocada que los espanyols hi auian fet Un forts de ara batrion bas, y dela muralla dela Ciutat Los plantaren Dues ho tres Bateries para derrobarles aquells traueses Molts cops de pedras y axi Daren esparlla tota la dita casa y monestir, y Com aqui no pugueren aportar dita ranera en sa casa, y com tenian necessitat de aygua la aportauen de allo ala Seu, Vinguda la necessitat de que hi auia molt esqui per la terra se proposa en Un consell de Sent que se auia de fer para fer bagantes per aygua, y Acolgue lo Consell de que ab Ma professo com Les que aues tornauen a fer per dita Santa en lo temi passat y qu'la aportaren alli capuchins del monticaluari y que alle fesen Un solemne offiti e enterr la Santa en lo mitg dela Iglesia y acabat lo offiti tornaren la dita Santa ala Seu y apres Un altre Dia qu'les tornaren al Monticaluari fins atant si aguisen tornada a dobar la casa ho atenya Carli lloch aont aqui de estar sempre y axi Diumpes ab 7 de Mars 1683 dia de St. thomas de aquino aporta ren dita Sta en lo Monestir del monticaluari ab Una solemne professo y diguren Un sumptuos offiti y acabat lo aguren la tornaren ala Seu, y alli oues se foum les professions dels parroques y monestirs pregant a dita Santa Nos fos bona Intercessora Deuant Deu Nostre Senyor que fos Seruir Donarnos aygua. com sempre ho tenia acostumat.

De Un parlament ho Conuocatio de braços Lingue lo primer Dins la Ciutat de Bal.

Sembre que los Reys tenin alguns ocupations ho per altres causes Los conue tractar alguns negocis de la corona per la Conuenientia. Solen ajuntar Un parlament ho Conuocatio de braços ala prouincia alla aiont Los Imposta tractaue y si per ces ell rey pugu assistir per Les ocupations. en tal cas pot enuiar Un primer ho alguna persona principal para que ab procuras y poder seu bigo presidit y ajuntar Dit parlament. que es ambedo de Unes cots ajuntant alla aont si apar Los tres braços dela prouincia que son eclesiastichi Militars y Reali y sol ni ha Una diferentia dels cots. al parlament que es que enlls cots se tractan dels negocis del Rey y dela prouincia y en lo parlament No tracta de altra cosa sino dela Conuenientia dell Reys y No dela prouincia. y aqui Nos poden auer diferentimens com en Les cots. sino que lo president propose. Esto de ho de fer per la Conuenientia dela magestat.

Arriuada que fou aquesta prouincia en lo estat dell dit Sr aparegue al Rey fer Conuocar en aquella Ciutat Un parlament para tractar negocis dela Conuenientia de la Corona y per no poder assistir sa magestat en dit parlament lo feu ajuntar per Un sell lo primer don Juan de austria Vrey y capitt general que alli ques era en bal y axi en lo dit parlament se auian de ajuntar tots Los bisbes abats y priorats y comengues de tots les catedrals y Militars y Sindichs dels Vrs Reyalls y Barons y tots Los que acostumen entrar en les cots Reyalls y per lo tant mana se alcesa publicar en dits Reals per tota Catalunya para que tots los que auian de acudir en dit parlament acudisen en Barcelona atenyalant dicida para dita Junta para Commisaria ab 31 de Mars 1683. y que tots Los que auian de acudir al parlament que trobasen dit dia dins Barcelona.

Sempre que se acostuma atenir cots ho parlament Un Consellers dela Ciutat de bal. presedeg en lo bras Real ab que sia lo cap ho lo segon ho lo ters. y ha de ser Ciutada que no pot ser mulitar y auian de assistir ab dit Consellers Un Sindich que sen auian de traures tres dels bores de Consellers de cap segon y ters hu de cada borda y es arte sempre que los Ciutts estan ajuntats estan Una Vintiquatrena de cots Junta en la casa dela Ciutat y aquesta se traues de borda de Consellers si de cada Una mes y aquestes estaun Juns para que en Ordre la propositio en lo parlament en cada propositio que ha Uenen Dos Sindichs dels tres que assistegen ab lo Consellers y Donen Ueho a dita Vintiquatrena dela propositio se fa y alli ques dita Vintiquatrena Vota sobre la dita propositio y allo que prevul es lo Vot dela Ciutat. y los dos Sindichs sen tornan en lo parlament aportant dit Vot en son bras y lo Sindich dela Ciutat No pot Votar altra cosa sino allo que los Sindichs aportan dela casa dela Ciutat

Vinguda que fou Ria ocasio lo primer tanta ho feu sabes ala Ciutat enuiant Un paper all Consellers para que se llegis en lo Consell de sent lo qual Consell se tingue ab 25 de Mars 1683. lo qual Consell se ajunta dit dia y se llegi dit paper lo qual deya com la Ciutat anemenas Sindichs per acudir en dit parlament del mateix estat y modo que se solen fer ab les cots Reals y dit paper donaren Los consellers per propositio. Habans de passar auiane Los Vots manaren llegir Los prauilegis tenia la Ciutat en semblant cases para segis lo estil tenia la Ciutat en altres ocasions sobre cots y parlaments. El Vrll que lo prauilegi diya lo que dale esta dit y que lo Sindich y Vintiquatrena se

auia

auia de trauers dels bots de Consellers no volguren exir un punt del preuilegi per no conseguir los preuilegis y
com en aquella ocasio les bots de Consellers no estauen abilitades per no auer tres consellers aquell any que tot estaua
sobre seguir per orde del primer, com acas esta dit) tenint la alleuja la ensiculatio entre mans y no podian trauers Conse
lers que lo primer Nou manaui, Per lo tant resolgue lo present Consell que anasen dos Caualers del present Consell
a bots enbiadas al Primer Diuendi se seruis que fes la abilitatio dels bots de Consellers y Consell de Cent y de altres
bots que Comenian al gouern y politica dela Ciutat, y tanbe feca poder per lo seruey se demanaues, y que tornasen tres
bots per designarse lo Consell y la resposta que tornaren Va dos qui digue la alleuja que ell un mandaria mirar.

Sabida la resposta de la alleuja per lo Saui Consell se resolgue de no moure ninguna cosa fins auant que la
alleuja tornas la resposta y all 27 de dit se torna a tenir Consell de Cent y fou per la resposta del primer la qual
fora escrita al Dr Papes qual donaren a Mr Nuvilis Mer aduocat dela Ciutat la qual resposta fou llegida en
presentia de tot lo Consell la qual Doyo que per ara no era possible podense fer la abilitatio per lo tens tan curt
que per all 31 del present auia de estar ajuntat lo parlament que la Noy auia sino tres dies, y que per acas qui fes
axi los sindichs com la Vintiquatrena que fes per anomenadio de aquell modo que se anomenaren de aquelles
persones que estauen ensiculades a consellers, y de aquelles que feuen estades desensiculades, y que en les anomenades
que fosen escrites a Dr papes y apartades a la alleuja y ell les abilitaria y apres que fuesen tornades a Consell y votades
y que fosen votades per escrutini, oyda dita resposta lo Saui Consell de Cent resolgue que axo era quanto priuilegi
y que no estaua be que contrafesen ninguen priuilegi, y de altra bort si no feyen de aquiro modo Nos podria May ajuntar lo Consell
de Cent por falta de Numero de persones que era en lo estat que estauen temian mole y que lo poder ajuntar lo Compli
ment por que auian de faltar tots los mistrats que auian de assistir en lo parlament, y tanbe faltauen en lo presente
Consell tres los que estauen ensiculats per priuilegi de franca que Nos hi deyauen seure (com acas esta dit) y Moles
que Son eren ainats segurs lo partit de franca, y Moles que se eren Mors a lo Consell y altres que encara no eren tor
nats en 8ª, y per lo tant lo Numero del Consell de Cent era mal fiat, y axi era forsos ajuntarse auer de trauers los
Consellers y Consell de Cent, y que se seruis la alleuja abilitar dites bots, y que de prompte se li enbiada a la alleuja
per dos Caualers del present Consell, y dos Ciutadans Ponents a aquesta dita Deliberacio

De Com se traguren Consellers Y Consell de Cent en Dte any 1653. Y lo modo se fesu la abilitatio

Esta dita enbiada la alleuja y Deyent ell y los ministres que la Ciutat estaue desolta de No voler Rompre los preuilegis
Determina de que traguesen Consellers de prompte, y Consell de Cent tanbe, y per poder fer dita exportacio era forsos auer
de abilitar dites bots. Y la abilitatio fou de aquell modo que ditasie all 2 de dit enuia la alleuja al Consell la No
mina dela Dotzena dell abilitades escrits en un papes tres de cada examine conforme los tocaia trauers la Ciutat dels bots
de Consellers axi que de aquestos que anomena lo primer Ni auia alguns que no eran estats ensiculats a Consellers y altres
qual auian desensiculats per mals efectes demodo que anomenaren quels aparegue. Y que aquesta Dotzena se ajuntas de
prompte y que de nit y dita ensiculaten dites bots y que Nos Moguesen qui No fosen ensiculades dites bots por que lo en
gama se diuan de trauers Consellers y Consell de Cent y Juntamente se auian de trauers los sindichs para dites cosi Ne pas
lamint, allo fou al matiguane la alleuja enuia la Nomina dell abilitados all consellers y de prompte en auer dinat
se ajuntaren y en Ny Junes enuia la alleuja dites abilitados los papes dels presones que auian de ensicular y dels
que auian de desensicular demodo quelos Consellers No pequesen fer ninguen senyor asi que auiem que se Nomian tres
escrits de palatio. Y dota aquella tarde y tota la nit Rompre ensicularen y desensicularen les bots de Consellers y
de Consell de Cent y de obrers y de mostrats y les altres deyauen per altra ocasio. Y Ne traguren Moles de tres bots
que fa los enuia lo primer los que No auian de trauers y los que auian de ensicular demodo que fou feta dita
ensiculatio Mole fresh que aquella tarde y tota la nit fou acabat de fer que aqui Nos auia que Contadis ninguna ni
miraua batisme ni tomi de caia qui les requisits que altra tems se miraua ni tampoch los enuiauen abrcai
all que ensicularen que Moles los eran ensiculats que Nos sabian y altres quen eran fora que No lo pentiauen demodo
que por dir que dita ensiculatio la fou lo primer y los ministres.

Sondama

Lo endemani dimarts ajuntaren Diumenjas als 30 de Mars 1633. estant los dits tres abilitades ajuntats para traure Consellers. Los Consellers feran la manera de sorimenja que se obserbe lo dia de S.t Andreu, com se tracen consellers tres los anys endirera de S.t Andreu y Con en lo dia de S.t Andreu bras passat no sin traguen sen altres lo qual es dubes com ebre dit per lo saint Dit Dia de 30 de mars que es lo dia que traguen en Dit any per lo tenor de fer la manera sorimenja com Nostre Lo dia de S.t Andreu y axi al matei los Consellers aniaren alla Seu a oir Imparcial Calenda con era de Gilum, y acabada la misa tornaren en casa dela Ciutat y dessembre se ajunta lo Consell y no tenen prebaren ninguna cosa que Nostre tenen lo Subrindich dela Ciutat qui hauria de aportar Un taches de palanes que lo sacristani de las alberga hay auia de dexar, que aqueys orde tenion dela alberga, y Stan que tres taches dela Ciutat quant aporta dit papel. lo qual haser annues als Consellers y Consell de Sent y se llegi en lo Consell y despes que aquella tarde se fa extracte de Consellers y de Consell de Sent y puis traguis lo Consell de Sent tres ensen, y que encas que tornasen a oir les pues eran que traguisen esen. A la primera proposició que fue en lo dit Consell fou que com los Consellers auian seruit Un any y quatre mesos y la mitat del Consell de Sent que acabaua lo dia dit endrera tres hasta. auian seruit quatre mesos sens que no auian de seruir, per lo tenor parlo tenor que manaren tornar una tersa del salari als Consellers, y que dels quatre mesos dels de Consell de Sent manaren tornar la sua al respecte que fen tres lliures de sua acabatura, y axi se delibera que fel de aqueys modo. A apres ensso punt traguren Consellers que treuian sir sorea dels tres seni dela tarde. A traguren Consellers encas. Lo Dr. Juan Mants Dr. en medesina. A segon fou Don Sayme Miguardes. A Consellers tercer fou Mr. Joseph Prull. A Consellers quarc fou Agustin Nouell. A fou Consellers quint Joseph Pons Sirurgia. A Consellers sesfou Ramon Slauges Monya. A se traguren oficis. A Reconsideros de mostres. A encara que Nostre diuden de trauer mostades tanbe de tragua tema aqueys dia sur que los dites tres ebauan abilitades, y no traguren altres officis per no sir abilitades les tres. A traguren tanbe ~~los~~ lo Consell de Sent enten. A aquella matexa tarde per tre de la alberga Dauen Jurar los dits Consellers nous en casa dela Ciutat. Y en auen Jurat tanbe fuan Conradas lo Consell de Sent viuo, y tanbe Juraren y de hombre tanbe Juraren y traguren Consell aquell Vespre. y traguren los quatre Sindichs per lo parlament ~~tres~~ dels tres de Consellers tres Sindichs, y lo trinci quatrena dels tres de Consellers de tres quatre ekament sis de cada ekament, per altiri en lo parlament con dit ekamen dit. A per aquell se Dita lo modo y forma. A lo tarque se mana ajuntar dit parlament.

De Com als tres oficis Real se anularen los priuilegis de franca, y se manaren decollir tres dos bators. Dimarte als 29 de Mars 1633. Se feirin Oficis Real en Les cases Places bullicjus de Sa. Nuestro dia per tres cata Nunjas per orde expres de Sa Magestat que Dios guarde. Segualli als cases Sus del mana fer als tres dos Juan. Les quali ordes anularen tres los priuilegis y mentes que lo Rey de franca aqui fet amiquina persona de catalunya en tres temes que lo dit Rey de franca asa gouernat dins catalunya. y que de alli al auant ninguna persona de qualsevol dalas de ninguna de dits priuilegis. A per dit respecte mana la alberga per orde de la magestat que tres los dits priuilegis. Constitutions escriptures y Sentencies y processos que fotem fets en lo temps de franca aqui en Sa. Com en tres cata Nunjas que dites tremes dits en auant comptadors dellas dias. Brusent ordes en auant que aquesen de aportar altres papers processos y originals y Sentencies de qualsevol cosa. y qualsevol llibres ekambiats y manco escrits que tracentos dels materiis de dits temps passats que dits dit terminis los aguesen de portar en una y poder del Sr. Mr. Victor Juiji del Real Consell pena de 500 florins als Cofres Reals de la magestat y altres penas arbitrarias. y axi manga lo tingue abuslis sino que trem procures obres dites ordes.

Del primer Mouiment que feu en Sa. per abatter los siens y arder flamers

Ja esta dit abes encates 93. Dia Juntas que la Ciutat y la alberga amenanaren para tractar lo abento dels Moreses y encuanto en Madrit. Tanamelles plin poder disfers la qual abanso enjs Sent ser Tomat en lo Consell de Sent y axi se apararen una y Nostre Vegades para tractar lo fet y que aguesen Deslliu. Sent sabes ninguna persona lo secret que tenen abentat los dits Juntas que Ennestres auy auian conferencia. no enuiaren a Madrit. y un dia com manco se pensaren y aqueys ulmac mas desenuadas que les altras de Mars 1633 al mitjo dia. Sent fiera ninguns ordes. la Ciutat deuia ordes als jurats y altres dinat prime. se calen Tres dela

Ciutat

Nitat que los pangueren los Nous Nro con Comp.ª de ardit y los pesos de Duyx ddeu Reyall y Lu dobles a numero Real
y este de aqui ouly aquel altra orde. La Nitat de Barcelona esteqa aquella Ciutat molt turbada que Molts Longues de Moques
y Sabates tancaren y No Deixaren Vendre res quell aparoria Una cosa Molt fora de proposit que Com Dobles Dallas Reys Nous y
Real de Duyx valgaren Reyall. Los aparoria Una Cosa Molt estranya. Fins que Nres Diputats acuiran Orde Comp.ª que en lo
Vendre dels mercaderies Junto fo fen tornat a dos punt que tanta dobles y tiens Real de Duyx los Nous, aviden ddes cas com abans
a pes de Nous. que Comparaiem all 6 de Abril 1653. Se feuen ordes Reals ehamadas y enviades per tota catalunya para
Tornar abiots all Nous y Sorts los Dobles y Malla orde. Nre. y que tirdrian ayuso Valor fins al Dijm Dias del Mes de Maig pro
divent y apres donaren Termi fins al Dijm de Juny pero despues ala taula dela Nitat y afora deixit y passat aquest Termi
que No triguesen Ninguns Dobles. y apres se donaria altra orde. y nos Juanne tot aquest Termi fins lo dijm de Maig totem aqui se
perdre Los Nous al Molt gran Prem y gay perauen. y que de Vn Real de Sisies apres catala com cabella Non fuguesen demanas mes
de Nre Nous que arrano Vnd Nres y Mallas o Nre Veniam ab Vistiguadis Nous fins que es lo Dalle de Vn Reyal y apres totem que
se Obsen adries ordes. y Nn acuiauen Ninguna que No Volguesen Vendre al Nous Los peraueu ala pres y les caligauen Molt. pero en tot
lo Dit termini conauen Les mercaderies Nous pauu Molt especies que totem procuraueu a defense dels Nous que mes
se estimauen Tornaje al mercaderies que no al Nous y apres hi aliaa grans Confusions entre Los Pagaiens que Molts ni aliaa que
compraiuen Les mercaderies per no aiers de vendre Nous pus No corria altra cosa Nino Nous. De modo quey auia Dnos gran Conflicto
en particular com se Vinque ala darrera de Maig totem se escuiaue de vendre Lo que podia per No perdre Nous y en aquest
temi No pasaren Molts ala pesa per No Volers vendre Nous. y per demanas tant grans preus dels mercaderies que ab les ci
tes se Foren Vedin que Los Dits mercaderies anaden al preu quel Veniam en lo any 1640 y sobre de apres se gastauen Molts
y Les Cobraue de Molt fins Ducats. Y en aquest temi la Nitat se dona pressa en fer ardits Nous a Dos cap de espanya
y aquestos Valian. y Los ardits Vells que eren del temi de espanya aquestos tanse Valien com los Nous que feyen y les
pesos de Ninch Reyall que la Nitat auia afetes en lo temi della guerra que Nos auia Nino lo Valor de Set Sous de blanc
de aquestos tambe se costian a dos Valer de Set Sous. y Com hi auia tanta falta de ardits y Menuts Corrien Molts de
Real de Duyx y Dobles fins atant que la Nitat se aque establits Molts dell Nous que feyen. Y Com en aquest temi la Demes
gent se trobaue Sense Moneda ala que Corria que Nos trabauen sino al Nous. Y lo darrer del Mes de Maig la feuen a Nitat
del test que lo primer del Mes de Juny. Que No Son Ninque Ninguna Ni al pa Ni ala carn Ni en altra part. que quin te
nia ella de vendre Ladistia en aportarlos ala taula dela Nitat. y apres la gent se donaue Molts Sous en trauer dines
del Banch. que Los taula No corria del Juner orde. y apres al Banch Non da gran pesa quey altra No Donauen. Nro
Deu Lliures acabahi. y Non auia tant de treball que la gent si Vendraue per trauer dell Lliures. que auian de perdre
Molts dies que Nos auia Nino Una Dobla la Semana. Banch que Nos Donauen ala Nitat part dela gent quey aneue y Nos
cauia que la Nitat anaue tan enderrerida com Les Singuaue Milin Lliures que la Nitat auia Deures detrez
cada Mes al primer que No Pasauen a Nre preu per ell que apres com arribauen Les Lliuraueu ala Nitat
la Nitat Ja Li Lliuaueu aguardant y Nel Nre aportauen tantes Sensers y Mays Nre teniam preu y apres era la Causa
que la Nitat anaue tan enderrerida y Los Nitadorsi No Ja quem que Ninque Nos podia trauer dines, Y lo que Da
en gentyes a molta gent que auian aportat tantes Moneda ala taula com altas ehadit en cortes. Si Jos que la
Bostauen quelos Nous se auian de abatre y que les dobles y Real de Duyx No tindrien aquell gran Valor que tenian. y que li
No aportauen ala taula encara que Los Moneda de Dobles que pasat ala taula Los auia de Valor Moneda afora. y que
Una Dobla que la Nitat pagaua a tres y Dinc Lliures de Nous que alle Los auia de Valor Moneda afora. Com en lo Dobles
Lo No Valgue preu al auiles de trauer. Foan Los treball com per aquell se deixa que Les dames No cais tres Sen Moneda
de auiles hi aportat que Molles persones hi auia que en aquella centio que le deixaren Los Nous y en trobauen ab diversas
partides per No auiles de aportar ala taula. Resultante del gran treball se auia de tornar de trauer ne Lo me.) se acomoda
uen de comunarlos al tranchins y Dobles que tornaue de Una dobla tantas y tantas Lliures de Nous y encara No tro
bauen que Los Volguesen comuiar tant demian ordes Los Nous que com se Vinque ala darrera del mes de Maig
ningu

Perque no delas altras del peca Vendre por no perdre Vers que estudiam fora Vn. Sgon Ab. Comun Pallet que hi auia
de cers de Vinar que ala Sarcerria Barcelona que fuyen Lo Valles que no se eliminauen pers que per Vna carta de Vre Ca
Doriauen Vna constitut de Vinos sols per desposition. Lamb Lo Virrey fet vn aprop temi Vna Comissat de Vcell del
mellist para poder acudir adonas sol dits abfrinch y donarne ala Ciutadans que ie acudir sin fuyen bocas cuaspar y
de aquaya manera anauan Vn bich mes Ciutadans. y No gosaria que encara que la Ciutat auia fet quay apres tanch
Vna Vella cada Semana y hi qui Noy aguis trots abitels de gent com hi auia se ordenas que Vn ciguas Vna
Vegada per cada Lliure cada Semana que Com hi auia tal Lliure Vn auia Vn Vella tant alto que al cabo dela Semana
ne eren pasat tres tal Lliure pero sol dina mes bich por que Noy auia dines que tots Sorien per Lo Brinqs com estiuet
que Ciutadans moles Semanas sens auia hi banch y aqui molta gent patia.

Arribats qui foran al pt. de Juny totom comenses aportar sol Vers que el Vaiscem, ala taulla dela Ciutat
que de alla en auant Lo Vn temi ell cotro Vnqua de perdon. Sin fos que dos pares sen conuenien por algunas quangentes y
Vnas que en aquell temi se feyren que Vn aque algunas que si feren molt rich y Mallorins que si arriquiauan y axio de fer si
qui foren sol quay etrnian les Vnoni emb quan dela Ciutat que Camanate Vella y Vcall de Vuyt abelles preus de
feyren bell cuents en la taulla y banch y ell Vn tayen tres ha Moneda que Vellers y Sabiri pera gent totom patia de tal
manera que Vers cosa llonga de esplicaro.

Tomant en lo aportar sol Vers y arrits ala taulla totom sadona
Diligencia en ollbitisse. Je que tota Sadin moneda de bolle auia de arribar ala taulla que por mas abelles barcelo
ne arribauan que eren dells Vrts y llochi dela costa de mar, y por la pare de terra abelli carres y calls de Lliria
que Com hi auia Dotze anys que Sen fabricaua y No certas gasta altra cosa Vn auia Mallos por tota catalunya.

Y Com lo auer de Cortar dita moneda fora chaba cosa molt Larga y fora chaba Impossible nia por Molts Comp
tadors quay aguis aguis qui sol pogudo enllatir dins Leyres en tot Sadin Vers de Juny. Foran Vn escandall para
Vebrellot apes ala Ballanca que Com sol Vers auauan dines y malla en sol Dos Vnotes dels Sol, Vebrenen apes a quatre
Reall lo march. y Sol arrits y Mannies (quell auian de aportar de part.) Sol Vebren abes Reall lo march. y aqui
auian portadi Dues balanses grans. Vna la Ibanoia dela taulla dela Ciutat que encada pesada se pesauan 80.
marchi. y en eles pesat abelles Singuladas Sol Llanauan de pesa de Vna Sisa que auian Subcata Vna la dita
Sala que estaua tota tocua. que Com hi auia tanta No podien abar al altra part. Y alla hi auia offiriall dela Ciutat
que atenauan lo Nom dell de pesant y sol cantitat que cada qual hi dispesaue, y de allo Sol Nesuyen creditis en
Sol Lliure del banch dela Ciutat. y alla se abauan Vns creditis ofins arant si demanis altra orde. sma podrialma trauc
tot lo dit Mrde Juny hi aque Molt gran pasa. Y acabat lo Mes la Vna Vebrmes la Ciutat. Y de aquaya se
va Vellar tota catalunya potic. pera molts anys. que com hi auia tanta gatia gent que No Manegauan os No plata
y al Vers tenian alguna cosa y se pasauan molt se y auersi de aportar dit Vers en cada dela Ciutat. Sol auien
de aportar altra Moneda en Vna parcia dell Vrsos. Vallauen molt desacabalat Vers temi cabal No podia ser Mi
quin Negoci. No gosria esplicarmes de poder trauer Mingun diner dela taulla No del banch. y aqui Vell que tota cata
Lunya va Vellar molt pota en aquella ocasio y la gent molt trista y Mallonchia de auer fet la Ciutat otra Mate
No de moneda Vers temi molles cantitat de moneda feres para poder Sabanni ala Necessitat dels pobles.

De Com se dona Principi al Parlament que tinque lo Primer Don Juan en Barcelona.

Attat en cartes gc. se tracaren lo principi del parlament se Convocatis de Estats. que lo principi Don Juan de Austria
Vegique a Cuarta Vrs la Ciutat. Y pera que en aquella ocasio la Ciutat de Barcelona Sol Ambaxadis Nesessaris para
auer de assistir en Consellar en dit parlament se feren les diligencies que dit llach Ciutat. Ciut Vicuer. Y Com la
altra auia assignat dia para que de ajuntes dit Parlament que fos ala 13. de Mars. 1633. totes les Cos eclesiasti
ques pretendiden. Y tots los tres Estats. assi eclesiastics. y Militars. com Ciutadans. de tota Catalunya que estauen situats
para dita dida que foren dins dit. totom procuran assistir para dit dia. Y la Ciutat auia dacterni principi
dit parlamento y fet ala Sala de aent se tenen Lo Estat Nesset al palacio del Sgr Jorgi procuraren en fer allas Lo Sello

Ge

de aont auiaes de estar atentat la alteza Real que fou en dita Sala quanta la pomes que hi fo durant la seu feint
alla un gran cadafal ab tres esgaiones alta fins a mitja paret y alla posaren un altisim dosel de brocat que tenia
era del diputats y totes les grades cadires de brocat de Cat y fien les parets tendes y per baix de dit cadafal y grades se auiam
posat molts bancals departits per aont auiam de estar los tres braços ciutadans de parti y de otra de dit dosel estaua la
cadira aont auia de estar atentat la alteza y dit dia de 21 de Mag entes dies tres Estiguiam prouinciales y dela Diut
dela tarda la Campana tomada dela seu comensa atocar abatellades fins altes tres ores del matiuo mon que tocaua un les
ores del rey Pedro Ponyos que deu quant endo any 1626. y tots los quatre mat tots los Caualls y Nobleschs y eclesiastichs
que auiam de receuhr en dit parlament estaren acudir en dit Sloch assistent los diputats e eclesiastichs per cada de Arcebisat y dos
diputat Militars per lo seu y lo Conselleh encap presso Real, ab los Nobleschs dela Siutat del modo que atras estadit y
tots y anauen ab les porses ab molta autoritat. Y lo Conselleh lo apostaua dues porses dela Siutat y una dela diputatio
com acostumbrat del Real Real y ajuntats que foren en dita Sala que foren molts, fingues la alteza de son palatis del Ray que fa esta
al Costat de dita Sala a Companyiats de molts grandes y se asenta en la cadira y estrado baix de dit dosel. Y alli estes Jurque
lo secretari Salamo Secretari de la alteza per part della prouincia Don Pedro Les protestes que duia molt pocha y obres digna
que la alteza porogaua dit parlament y lo Condamo Y en lo pune son anas la alteza y totem donde son anas. Y lo condama
la Campana tornas atocar ala matexa ora y totem acudias als puestos que auiam assenyalats hera aponiaue dits tres braços dits
dits cadafal en son aposento que foran alli Claudors dels seu que auiam tres Nobleschs aprotestes que foren unos Capiel se aiun
taue lo Eclesiastich y los altres dos braços alli dues Nobleschs qual eram al Costat que tres dos auien adonades per dit
effecte y aqui se aua Continuant lo dit parlamente alguns dies se aiuntauen altres porogauen Y alla se tractauen materies
comunitens paual Senyor de la Magestat Y lo mes essential era que la Magestat demanaue altra la prouincia tresens mil fu
cats cada any per tems de tres anys para ajuda de Costes dela guerra hera tractauen los enemichs della que entrs tres anys
pretenien tractuerlorne y durant dit donatiu Nols calia fer Leuas de Soldats ni Ninguna Siutat ni Muniterrat y expo de auia
de departir Conforme la Siutat y Vila lo podes que tenian y los dits braços auiam de fer lo parlament. La qual Cosa auia
de manestrar molt de tems para que May se fiqos aquell de tres que sempre Ni auiam que estauem Mal Contents y feuem
Moles Contiants. Y estant prosequint dit negoti los jurats entraren y lo Empurdas parlant la Vila de Castello y de
Figueres y tots los llochs del empurdas y anaren opcar sitj ala Siutat de gerona que no fiqos aiuts de donar la alteza
para donar Socorro adita Siutat com por auiall se dita mes clarament y lo que no despeche se ague de portegar dit
parlamente per donar a donar Socorro adita plaça y tots los Nobleschs y altres Senyors que lo eran de Siutat son torna
ren en les terres fins atant que se menestrol por auer aiuntes de tornar ajuntes.

Se enumera puyguas castelle y figueres

De la professo de Corpus Xristi en dit any amanchi la alteza darrera della

Un lo dit any 1633 la Nostra Sepriofesons del disous Santi y diuendres 8.a que encaua que aquelles Siutat aqual
patriotant ab lo Cotiani y ab lo Sti May ha fadat ab les Cries del Calle diuino tant Com Nno aqui pudiat por Conquent
hebalis. Y aqui matexs se feu la professo del Corpus ab la solemnitat acostumada assistent la alteza al Mati ala
seu a ori lo offiti y ala tarda ala professo anant darrera per cap de dita professo Don Salbrian lo Bisi fonton Ab
ornamat Bisbe de Vich y altres ora clos bisbe de 6.a Jaques darrera tots anaua la alteza lo.a Don Juan de
Austria ab mas entrosas ala Mano que se que tota la dita professo per lo Sloch aonc se acostuma fos fins atant fos
tornadas ala seu y apotaue la quinda y anaue a Companyant la alteza los Jurats dels aiuntes que trobauen en
6.a y acabada dita professo la alteza sen entra en son palacio que lo Carrogat del ayga del Monde que posta per lo
pont de son palatis que dones en lo tribune de dita seu.

De una festa que feu la alteza a Mari lo dia de 1.a Pere alli damas de 6.a

Lo dia de 1.a Juan de Juny la alteza dalgue fes una festa ala gaiter Real alas damas de 6.a que com el de dia Don Juan
Velgue fes una festa en dita Vila y Comer aquell dia lo plouue molt tres hoqui fos dita festa en Mataida y la Vila
per lo dia de 1.a Pere que es sinch dias passat 1.a Juan y aqui Vinguel lo dit dia 1.a Pere ala tarda alas quatre ores la quinta

Real estaua molt entenimida ab tots los estandarts, flamulas y gallardets de domas y enpauesades de la popa
estaua tan entenimida com si lo Matexe Rey se auia de embarcar y la galera molt neta. Y quan fet les dites
desembarcades, fins ala galera Un pont per a embarcarse les domes y axi sonas dites sinch mes delas tardes se
embarcaren en dita galera Real. Los llaures delli domes de bq. eran vicament adornades com si auian de anar a un banquet
entrant dita galera per lo pont y ordies guardes al cap del pont que Nos disparauan entrar ninguna sino les domes y les caua
lles que anauen ab ellas a temporyanetes, y en los embarcadeis la galera sa apa del molle letos sols y ninguna fora del
molle y com Son un tot de bella del molle, lo primer se enfilaca ab la galiga Real, que estaua tambe vicamente adornada
ab Pisflamulas y gallardes de domes y son cabis pepa de domes y los marinis que Deguian tots vestits de domes y diferentes
go. Despues del molle triaua totes les galeres el barro se alleraa y son anar ab la galiga deuis la galera Real y al arri
bar alla tambe tira la galera y la galiga tambe Dotos la galera que la alleraa Nos ninguna May dela galiga sino que
Dona alla un vich reflesche y coletio alas damas y se alleraa tambe del dita galiga tirandas alas damas e ninguna
alla Sera de vinas era durant lo molle y abris desembarcauen y cada qual se posa en son cotxo. y lo primer tambe
y feuen la rua per tot lo molle ab molta gran multitut de gent que era cosa de veuera y ninguna lo despre
cadahu son torno en sis cases.

De Com se fieren Cridas en Barcelona delas tarifas posant preus a totes les Mercaderies.

A poc que aguen Reduida la moneda y abatuts los sicens (com atras esta dit) Diguem que les mercade
ries y los viures anauen tan cares que los Cauallers y ecclesiastichs y tota la gent que Uiuia de renda segue
pauen molt dient que No podian Viure dela renda que tenian per causa que los alimens y Callas y Dellors
anaue tant car, y axi se quejauen al Real Consell dient que si Nos posauen la gra que ells Nos podian Viure
y axi fou fet; auisso de fer. lo Real Consell no deixa en ma de Mr. Slunes dels Real Consell dient que
se Informas dels Viures y mercaderies del modo que anauen en lo any 1640 que tot aiuo de anar en aquell
preu y axi lo dit mister enuia a tots los prous de totes les Companies dientlos a tots que cadahu donas
son memorial dell preus que anauen les mercaderies de Boc o offis en lo any 1640 que se auian de fer memorials
estambats para fer cridas que tot auia de anar en aquell preu no tenint atendencia dela gran falta que
auia de molles mercaderies y la gran falta que auia de officials para treballar. per la causa de aursen molts
tans ab lo contagi y ab la guerra y ab un sitis tan apretat que auia gran falta de gent y mercaderies en
Barcelona y tota Catalunya que era forcos que les Demes coses auien de anar molt cares, y que tant breuf Nos
podian Reduir les coses en aquell preu) No obstant axo totes les Mercaderies. ho tots los prous dels officis
donauen los Memorials dell preu que les mercaderies anauen alas ores y tambe donauen los Dallons y causes
per lo que anaue car en los temps presents. tinguts que aguen tots los Memorials sous temps atendentes
alas Dallons que cadahu donaue. feuen estambar tots los memorials de totes les mercaderies de tots los officis
posant a cadahuna son preu del modo que se auian de Vendre. No podent-ne demanar mes del que estaue en
dit memorial ab molles greus penes axi de menestrals com de botiguers y drogueres y tots los altres officis. y
feuen Cridas Reals per los cantons de bq. dimecres ali 9 de Juliol 1653. posanho tot al preu del any 1640
y alas ores posauen tota la ffusta obra y tota la Verdura fins alas herbes y poreells y porros y prunes y
tot lo demes y en la Verdura tambe Ceuliam y Cauers y Sebes y Sorts y cagadaces y tota la demes Verdura
y la estaua en lo memorial lo preu enque se auia de Vendre. y en trobar ninguna que Cayques en fau
que aques Contrafet en ninguna cosa de dites cridas y Sonauen a acular al fiscal del Rey (que era un
notari Real que Deya Bonet) de prompte los executauen terrisiament y los posauen al preu quels costaue
molts Ducats. y axi totem se tenia compte. pero com las coses totem les compraue tan cares
y eire ninguna Nos podia tenir ala tarifa que de molles mercaderies se auian manetes amistats para

comprarne

compararme que no podias vendre creorem que si le auia de tenir alguna trampa hi auian de perdre de sur capital
y aixi tot prou tenir creorem y de aquesto modo hi auia mes concurrencia dels cases per que no am treballe quirie y de aquesto
modo no tinguerem gania esfilic dites criades que molt pocs foren abastades, que dels mercaderies la abundancia ha la
falta dellet es sorgueu fa anar car ho barato, y aixi poch apoch son aquanen de venir a tropar de pertequirio, que no
ha cal cata dels mercaderies com la libertat que si tan molta ell matexo se de prou abaixar

Tambe en aquesto temps passaren tres lo bey fiscal apes que cada pescatera auia de tenir unes balances al costat del
coce y no podian vendre sinlo mostata Hoy anas cada mati aportori preu y Conforme la abundantia que auia de pes
donaue lo preu, y tambe conforme quant pes era acadaru donaue lo preu, pues era cosa molt enfadosa quis
auia, tanta presa que non auia pun Bolla que ninguna presena sin no fos molt carriga, no podia auir ordon pes
sil auia manetera que tot sourtit ni auia Bregues, y com era cosa tant enfadosa no da reasons que tocam dit enfa
dauc, y abans del cap del any se tingue alleuar, que diuendes als 9 de Janer 1683. comensa tenir abll com abans
dauc, y abans del cap del any se tingue alleuar, que diuendes als 9 de Janer 1683. comensa tenir abll com abans

De les festes se feren en barcelona per la Coronació del emperador Rey de Romans.

Dijous als 10 de Juliol ~~1683~~ 1683. y tres dies apres se feren grans festes y alimaris en Bcn. per que lo bapes auia sido
coronat per Rey de Romans al Sr del Emperador de alemanya, y com era dia de cada de auiso, fos tres dies de tots del cos
de Esbanya se feren grans festes, y com en Bcn. se trobaue un aquella occasio lo brinde dela Juan de Giustisia, se foro
cuarenta arties de malos quantatts. Aixi lo primer dia atech dala criatio se dispararen totes les artilleries dels Baluar
y torres dites Nutat fore tres Saluts, y tres la mesquetaria. Mans per les Muralles y Baluarts tambe feren tres Saluts
y aquesto primer dia lo brinde se trobaue al molt que feyn la Dua dela corrotat ab les Damas, y totes les galeri que
trobaren al molt que feren cantaye totes dispararen la artilleria tres Degudes, y lo fort de Montuich tambe feu lo mateix
y les altres dos despes tirent tambe feuen lo mateix. Y lo Darrer dia que fou lo Disapte se Sebla un Sermon gotisi
dela veu ab distinctia de la allegra y dala Constellet aent entrarem al Prometeno. Com tigues lo mateix dia de sagrada ab
Tabali y trumpetes y Molta musica, y acabat lo ofisi se digue un Tedeum laudamus per Nostradu, y tambe se tira
ron totes les Iglesies de bcn. de modo que feu ab molt gran gub de tres. Y Com en aquesto gotes enhorta cular al
dispararen les artilleries y morquetaria. Sebla fet molt discursis entre los soldats en no tenir les armes dites per tal effecte
Va lucrar una disgracia al primer Serba en lo postal de mar que fent la primera Salua. Un soldat que afirme de Sebla
molt postal se oluida de tancar les Balls del mosquet y deslique disparad y va tocar lo dispar que era de guarda, Boterell
les Balles under dits lo qual mori molt Sech. Sens dubte atemi la Bostumanuntio.

E en aquesto any que eras any de exptatio de Diputats no sen tingueren per que Mana la allegra que no sen
tingueren que Hoy aqui Sabre orde per quant auia de venir de Madrid y que orde no vingues que se subsegues de tan
ren y que entre tant seruirien los Diputats Vell dits que vinque dit orde nunca enho sortiri dela Cadabrera Brome
y dit ores abolitaren y tragueren. Ordn per aquell se Dia en son Sech y tens.

De Com Bonguaren Desche los Inquisidor y ofisial del st ofisi Per part de esbanya.

Del matexo modo que treschi grancia en aquesta materia quant aquestes terra se posa sagro de la obediencia que tambe
va mudar los Inquisidors y tribunal del st ofisi del matexo modo no tornas ayes esbanya quant tornaren sagro de la obe
diencia que los Inquisidors que alis eran los llauaren se carrech de Inquisidor y se anomenaren alcor Sabu dilqual ren
Un cantaye y cadiscles dels sus de vich que deyen Mulsior Salaus. Sabu Ene esbanyol que deya Don Pedro
A bans bendice dias presio se fou la Sentencia Seguent que diuate alcor de Abril 1683. se feu Una Caualcada per tota
la ciutat al tribunal y trumpetes y menestrils y la bandera del st ofisi adtres del ofisial y alguns frares de dit tribunal que
dites ciut se trobauen en barcelona. Fent ordes per los Llocs acostumats. Y lo Endamas que eran diuersos dins sella y tres arces
se llangi lo Cancell del st ofisi. En la Iglesia parroquial de st maria dela mar con aparegueren dins sella y tres arces
gan tone altrium. Per dits Senyor Inquisidors y demes ofisials que tots les auien andades y aixi fou passat y dites ores
unas ell comenzaren a seuir y gouernar lost tribunal per lo part de esbanya.

Los altres Inquisidors que eren per la part de franca Sabu que deya lo Inquisidor Dela Ma Mont Dos pach sent
y Sabu que deyen lo Inquisidor Barron sens fan de mandato y aixi andaren entre algunes altres fins en aquelles

occasio

ocatis en nom de Mad estes los banquers y com manco no tenian de Nres Sdma abertaran al Dn carpo y los
conservaran los bns para Valencia y altres ciutats malbenha y tota trobe estuvan tantes fins atant que yaguan altre otre
y de aquesto no aquel motes los quals entorns que eren de franca auien fet alguns molts obres y demostraran esta
molt patrits de franca y aqui los tractauen de aquesto modo y entre ells feu fent Inquisidors y partan y portar
en Valencia y estauen alla fins atant que no es dones lo amistats auien tingut y se feyen tornar y entre
altres tantes fou bns lentes tres que era fill de Antoni Vidal que era tiuner quant eren de franca y tanch fa
abertat en Valencia y com aquesto eterno son bnc entrance de Comentar que ab buecos lo feuen tornar y passaro
en franca y de aquesto modo se deserraren molts y altres no als tuecos no adones no amistats ells se esperen

De Com la Ciutat de Vich feu Juglar la cam de la Neu per los gears gatos terms

Primer la Ciutat de Vich abetane gears gatos que no podeu sustentarse y tant de gatos que sels estauen apa
rellats per donar tres dins una allegro y auien donats tres que cadl tres los pui y feyen alas sechs y auien de
donar Diumenge als 22 de agost 1683 se tingue Consell de Vich y se deslibera que axi Com la cam estaua a
sinch sous la Lliura que la pujaren altres Reals y com la Neu anaua a quatre dines la Lliura que la pujaren adi dines
y com altres aquestes cotes tenien per mans de arrendadrs que lo feu que era dones dela Lliura dela cam y los tres
dines que eren dones ames a esta Lliura de Neu que tot axo que fes en profit dela Ciutat per ajuda de estos de los
gatos los quals sen abandellauen molt grans per el Lluis auia de fer per lo decorso de aquesta Compte auall sedica
Y lo dit dela carrega del di Chaset tambe obagauen a Din reall la carrega y los gears gatos se pujaren
a tuma Reall la carrega y com mes pujauen los dites mancs dines terms la Lliura No per axo No donauen dines
a banch ni taula sino que estes sdme abertaue brinsep hada ministres per Comte delos tuiones molto Liures si
prometeren com atrel esta dit.

De Com los tiones entraren en lo Empurdan y puig serda. No Pasaren sin a Pisana Lo 7 hasta
En lo brinsis del dia di any los espanyols estauen alotjats per tot lo Empurdan y gicona y figueras y calcello
y tenien tanc mal tratles als betes bastant que si estaua amolt de alles do axo al No tiesen cantitatens y amaren a esta
as altres lletes que los bastant los auien de donas menjar y No tant solamente se acontentauen del que lo pobre bastan
mangue sino que volien biandes escuiles y bitra de axo conforme lo Soldat que era Nera espiral si auien de donar
tant dines cadaha per son plat conforme la cadiat que era posis als Soldats y bitra de axo los tenian molt mal
tratles bastant per los Camins que venigue No podia anar per la terra y de aquesto modo los Vilas y llocs se tenian
amorsiat y los paysans acantan y la terra aporada que tot Quant si auia molles quellions entre los paysans y
Soldats y per molts quelos Soldats si brinquauen aguyat en barcelona al Ministri del Rey Non acantauen ninguna
cosa y axi totas aquelles terras eran tan desolades y los paysans tan encencats als Soldats que estauan
aborrits sens Volro adobar los oficial y Ministres &c.

Y Com en aquella ocasio lo Frances sendre estaue alas Mina aguardant que entre los Soldats y paysans
hi aques molts dissusio para poder ell fer ohiles son Pagesos y Com dal ces di cuias preis. Comensa ajuntar sen
exercit en Rosells y entraren per la part de puig serda ayuntat tota de Miquelets frances y Catalans, que estigate
dell molt tractament dolt dite los estigaren abatsaren en franca y tenie si armes planchas subrepin terra y
Com en puig serda tambe estauen tan Vectates, si auia molles lleche que desfauen pueda tanges entras per estar de la
part que deyen que estauauen mes seu dela part de franca que de espanya que ayan los frances mes auiga tant
Vectates com los espanyols y aqui Vectepectates tant se estauauen que los se perdes com auies de vicaro del molt p. Vilan.
Y axi com tinch dite entraren per la part del empurdan molts grans Numeros de Miquelets catalans y frances. y pel
la part de puig serda se entrauen molts mes y com los paysans estauen contates dell esperpanes dell espanyols tots se
gitauen dela part dell frances y com estes sen anauen entrant per puig serda mes gent, tenian de la part y mes de
engreses sin exercit y aquestos que entrauen per puig serda. Nesfuen Pensos de puig serda. y Espol y olot. y Bolga
zetes aquelles Vilas de aquella encontrera sfini estagaes alas plasas de dich. y No era molt que estan estiuos de tota tota
per Nesfuen contans sino que tots se rendien dela Voluntat ala obediencia de franca y los dones de tots exercit eren cavallers
y los

Cabos armada que havia era Sademan cosi que era ofiat Veguer de Barcelona. E Sallha era un qual diuen lo terri d'Labella
que era de Vich y era ofiat alguns esponadinari en catalunya per la part de fransa y tanto hi auia un molts homens que
era Mayor del audiencia en la terra de fransa y molts altres que indignats de auir perduts los castells que possiien abans feien
Tresches manera de prendre terra. Axi atant que ma fonat auirni de auar tres qualsel de Illuria gouernator de Catalunya
fora per especar tots la terra y aquari tenint de caualleria y infanteria gouernats per don Fernando gallo fora tradell de
aquelles terras fora que no bronguessen Vich y no feien Senyor de tota aquella terra. ell los feien tenir dela plana de Vich
y axi en aler fora la gent de aquella terra. ehauie cause y indignation quanta los espanyols quanta tenian que lo gouernador lo aqua
de tenir ab tota la gent hauia tocam ehauie. Indignat quanta dells de tal manera que diu Vgall hun home dela mateya
terra se atreui a matar un Mayor dela audiencia que dejo. E don Fernando gallo si bien quiem con tot son Capitol

y axi se aguerir de tornar abaixa ala plana de Vich porque tota aquella terra ordauir Vicca fiers ce y cai tres vnen dela part
Aquiaa encadas ra feien los Pamiers tan a prison part ho feien para diuertir lo exercit de espanya y diuertir la
terra para ma no fuguesen acudir a mal. Lo qual los Vntens ma fiances tenia de entrar los exercit enfuda y tenir
Senyor dell y tenidor la Ciutat de girona con en effecte ho feien. que en hun que diuen ben emprendre la terra per tot
Vuay Verda obt y Vgall con ella diu Vntes lo exercit dela part de Cadell fallauer lo fall del Castell fue ell ne eren Senyor y
Bagaren al embuida y Contenia lo exercit de tres ha quatre mil Caualls y Cabers e mil Infants gouernats per lo Marques de
quirceri y don Joseph Margarit lo qual era gouernador de Catalunya. E don Joseph Jardena y Milla Caualleria y Infanteria
catalana. y En aler al pies del embuida passaren Sits acastell dinbuiri y lo Bateuen. y Con Ney auia bosos de espanya para
obstarse quantia lo exercit franks y los de bitres no temian esperanies de poder ies Socorrer que y Vsent quell estaran tanse
terrificament diu bochi diu se aguerin de tendir vfani paches. Fenlos fer lo tom per la part de fransa y fiamment. y Combos
fiantes feien Senyor de castell arrasarni tres les Muralles passant per terra tres esfortificadions. perdo quan dany quell
Treyes de ciertenir Vehins de Tots. y de aqui sen anaa lo exercit franks aqiquies y con Vio era placa gorrer ab que auia
guerririo pzell fue tendida abonia quarta.

E Com lo Vuiio exercit chamyol se Veu molt disminuit y ab bonies forces para diuerse obstar al franks que abon
exercit quedaa desunida y dechiomtes per momentos se Va disminuint y Vsent quelo franks se encaminaue otra Ca
abstar Sits dela Ciutat de girona y Considerant que si feinian girona eren Senyors de tota la Comprenya fora ab bosos de barcelona
Ciclegueuro de fora fora diu girona y Conservaui diu Ciutat. Daqui tot lo exercit chamyol se encaminaua diu la Ciutat de
girona que abe que Vio con exercit gros era molt bona gent y gent de resuertio. de tal modo que auia quatre generall y tres
se feraben Vnis girona. que eren lo Baro de Salas generall de mulhe de camp alemany. E lo Marques dela Terra generall dela
Caualleria y lo Duch de turnis tamb generall. E don Juan Palauerino general dela Caualleria. tres cells Soldats y gent de
molles ehutias y de resuertio. Los quals tratats diu girona ab tota la gent axi catalans com chamyol lo fortificaren dela
ment ab Sis trinchers y fosciui y Sis fors Vuals del millor modo quedin Ciutat se feddia fortificar ab que aquella Ciutat se
molles eminentis y llochi quella tidian ofinde. pero ab tot lo fortificaren molt fe.

E vendit fue aqui lo exercit franks castell y Cabuers y tota aquella plana. Sen anaren a estar Sits dela Ciutat de girona
Sitiarla molt estrenamet ab bells fortis y bolentes molt fort por quatre part. acudinlos de Catrina molto gent de Socorro.

E chant tres lo Vuiio exercit enclos diu girona se auia de formar exercit Vnu bosos dones fiorro dita plaso. Axi los generall
que eren Vnis tinguesen Consell de quirco y reconguesen tots los Vuiis y mouiciens y pertuts de guerra que tenian. E Sadar
de poch a mancho fors aquane se Vniran tenir. y para fors relatio de tot lo chant dela placa. Qui que de Sitio di dits girona lo
Marques dela Terra generall dela Caualleria y axi Va vori venir ab 30 Caualls molt esforcats Combant lo Mirio del
Omenitell que tinguesen Vn bell Combat los quals matarem gent molt lurda dela part de fransa y dotra altres fora Mortes
Vnfill del baro de Ales dela qual ferida morir y era home molt enamor. y Molts altres que no mortem, pero Sadi Sinyor
Marques dala Terra passa molt valerosamme y arrisia en fos y dona victoria ala altera del chant dela placa y da tems
que se plaia. Respondia tenir. y axi se dona fiesta en aquellas dit Sitiers anaren por fors dit Marques dela terra.

de

De Com los Soldats Germanics auian venut lo Castell de Mortalbrich y lo que passa

En lost temps que los francesos auien pratat Nti en la Riuera de gienoa, los esposyoli auien fortificat la Vila y Castell de Mortalbrich per que era plaça forta y de poca gent subiectat y auien posat en dit Castell di guarnitio alguns regiments de francesos que de allio eren los diuin germanics y aquesta gent la sua prouincia era estada conquistada per lo Barlament de Inglaterra y com los Inglesos son lluterani no volien combatra que los Irlandesos eren caturlichs no que sabiauen ordes ni feien ordes de cristians ni que seguien la Iglesia Romana sino que per estauan baix de la obediencia que tots eren lluterani ho quanto los catiquauen fallament de tal manera que los que volien estos tots auien de anar axi mia per lo estat acont de temps en temps se ajuntauan y alli preuatament sabeya Misa y feyen ordes de cristians anant ab gran perill y los que gouernauan lo Barlament de Inglaterra diuent que no volien seguir la sua Ley los volien absotat abendre en terra de Moros. y sabut esto per lo Chatolich Rey don Esponya Felip 4. com abiadors y cuetolich Ley volense dela perdio de tantes animes, conserca al los del Barlament de Descantes a Don Cesar de Duur per treurna y conforme lo guiat dela persona que era no donauan Dona Dolla ho mes no Mancho y axi los fue Duur a Esponya ab los multes y familia y molta criatura y tra Dona prouincia com Catalunya que entra molta cantitat de gente y era llatima veure tantes gent de respecte quell traguuen de sos casos quell portauan molete y auien una gent valentes y galant gent enbarticular no auia Dnat Dones Mole ornatas y Deuere lles que anauen acaptant ab sos criatures per sarsellona y altres pors. abrigades ab sos capes ho mantes. que anauen molt diferent de cortanies esponyoles que no tratauen mones. era llatima veuren tantes. que per tota catallunya no auia pots omens tres eren soldats y feruinn alle guerra y auiy de molt fors esfriall. y en materia de Dotrin feyen molt Dany en catalunya. Y axi tornant en nostra Materia com dalt esta dit auien pratat tres quarnicio en lo Castell y Vila de Mortalbrich alguns regiments di dits germanics. y com lo marques dela Serra y Conte de gisona. los francesos tractaren una tractio comoda de una conceptsa entre castell tractant ab los capos de dit castell pera que los entregasen dit castell y com los nostri dita guerra dun tots fundats sobre de Imares. los dits germanics tractaren ab los francesos de entregarlo dit castell ab un bello quell deuien donar. Y com entre tant de bolant sombre trias algu de los nostri se binguet adescubrir ablos que gouernauen la Vila. auisant alos alegos del que passaue. lo qual feu fuge auenti de anar lo marques dela Serra ab la gent que tenia. Y com los del Castell se veuen descubrets. se feuen los dins lo Castell sen volie obrir aminguo y com ells auian donada paraula al francesos y alemyaldes Nada pera fer dita entrega. los francesos acudirien al tractat al cauallerias y Infanteria y se feuen duiant o Mortalbrich aguardant dita entrega. y com veuen que estauen descubrets y que los del castell no podien exsir pera que los auien tapat lo pas. los del castell partaren ablos dita Vila de Conteniment del marques dela Serra y demes cabos. los quall partaren ab los del castell. que volien los del castell quatre Sinies Dollet y ells exsirian del castell y quell auien de Combreyar fins al exsirit francesos sens fahir ninguna cosa y axi pera que dit marques altres cosa esguaren los dits tres Donantlos les quatre sinies Dollet y los Combreyaren fins el exsirit francesos. y dita feu entregaren dites dita germanics ells entomanaren ninguna puesta tot sols sino quell encomenaren ab altres. y axi fue ab dotze de Juliol 1653.

Los francesos desde Mortalbrich en comunt eren Sinyors de tot lo empordes y de tot la Campanya que com et ensan tant Peder de Cauallerias y Infanteria. y enian poca gent per los atoques del Nti de gienoa y pera correr tot la Campanya. bengueren tambe la Vila de St. Feliu de guixolls que es port de mar conuenient per ells. que es a Nth Cap pas de gienoa y alli desembarcauen prouisions y munitions pera dit Nti. Y com lo nostre exercit se anaue component no tenien ninguna quell en guiesen. y axi corsien tota aquella terra. enparticular los Miquelets que no auian de catalani y francesos. baynuan aiscuellas fins Vrios St. Saloni. com per auall se Vienen quedan Vostra cauallería no tenique Vna gran tropa de catalani y francesos. y entre ells Vn capitan de Miquelets camba dit lo boini catanoues de Torrios fuan sieuen quatre quartes com per auall se Vienen quell paraiuen entre Mortal rich y St. Saloni

De Com se prepara lo socorro per anar a socorre la Ciutat de Girona. Lo que Bg.r bagues
Com lo Marques dalos Vetis fue sortit de dins la plaça atentada de girona com atal cha sit ordre. Dado aba alleza
del exit dela plaça de trempe se dona orde en aiuntar escorts per socorrer dites places y amisions Mes despotis la alleza
Demana als Amprs Consellers de Barcelona que cos menester que Bgs un Consellet dita prisent Ciutat per anar al socorro delas
Ciutat de girona que apos tenia mouts les amisions dels dimes Vitis y Nuevas de catalunya para que Aten lo matso y pedes ser
Un son escorts para poder socorrer dites plaça, la Ciutat de barcelona se tingue los Consells, y com per auer del exit Un
Conseller en Camporrya se ofersen grandissims gastos alas Ciutat. y Com la Ciutat en anualas ocasis efaces Mes de quatro
de dines per dias pach temps que auian abastats los Mens. estenian pach ardits fes. Sadelibera en los Consells de tent de
que se fes Una enbaxada ala alleza Suplicantli tingues ate de Cuitat tals gastos alas Ciutat pus per lo prisent shauu tant
epoulles de dines y era pertit tingues los tals gastos. Vistas y Considerades per la alleza a dites ciutadans Respongue. que
que la Ciutat no prenga gs Un tal gasto. que alemenos que se esforsen enfer Una sola llenca de Soldats para dit socorro. y axi
lo Conseller no ana. y la Ciutat arrolas Banderas. y enuia aferrar los prens y Ordes dels Clegis y Companis Menes de que
se esforsasen en fer Soldats tots los que poriam conforma lo numero de cada Clemente. que la Ciutat les donaria tres
Ducats de socorro cadasu. y dit ato per los Clegis y Companias se esforcaren en tre lo rui paquesen. Donant soldts en
trades y pallant mostres de mero nuen. foren tres ho quatre sols. Se llaqua tanbe Nafou Una corna Companya. y
de aquio mero les Ciutats Vilas y locals etos foren les llenes atrayalans Burlos y dirdas por atre se auian de governa uno
marrant Mestres de Camps y Sargents Maiors para formar los tercios para dit socorro. com per auant se dira.

De Com aportaren en Bg.r Un cabitta de Miquelets als altres. y dela Sentencia Ms Lezon.
Cliant lo Sit en nionas los Miquelets Chantiles y Miquelets catalans ou anauen ala base de franca feuen mols
de Mal per aquella base del emprenda. bagoare com a estolarich y Sit Salvi. ocasane y Mataine y sent Mes desdiches
auien Un cabitta de Miquelets que era catalan que les de alangues que auia fetes en lo Sit de barcelona. lo Mestre dela
Nosta o auia donat parentes de cabitos y por lo tant ales Nombre Seguit lo partit de franca. y de ante auia fetes
mostras Inumaniate quanta dels essanyols. y por lo tant Vist Conuenia de Demanitre ales essanyols. a quell capitan
Nadeua Catalanus ales lo torni del Sarria por que era de Sarria auia Aluntesta Una gran Embanya de Miquelets axi
catalans com Chanistes y per aquella part del emprendre. fepa gran Mal y Molts Ressos de Importalitis. Vndas Son paparen
Entre Sotsalbrich y St Salvi Resant al Camt Real ad que anauen a Sotsalbrich. Cabit per Nostra Caualeria. lo nu estaue
en Sotsalbrich y per aquelles part. Vist que eren bagoatt e ha Un Vespre los feren Una emboscada y demaren Nota dell ade que
anauen abrigat ad Una polma de Caualeria. pero Com lo Nostra era superior y Totatt al Mas. la Caualeria dell se aque se retirar
ad Molbos Bestas y deparan los Miquelets de seu. los quals y eren tres Vuns que eren detenten ne Bayanna y los demes eren Chanistes que
Roy auies Sino Nuia ho les catalans. y Obre ell lo dit cabitta catalanus. los quals les aportaren tres Vins rosos. tres de Vullatas
Combayales. ad gent de cauall y desteu. y lo Cabitta anaue encos de camisa. ad Vns calsotres drins Sonse. encerts. Lifjat de
Onans ad Una Corda que estaue Clifjat ala Cua de Un cauall com si fos Un gos y lo Enterren Diumenge altra 9 de agost 1653
a Volgue la alleza qual paraisen per deuane de lon palatio que desjoua Mestre conseyerlo. per quant en lo demi que estaue lo
Sit en bag.r ell balla del trinqueu Mestre Vicgales Sense gran Dans ad essanyols. y Vndas los essanyols li feu quarter. Un
germa seu y per lo Miquelet y germa seu Sy benjaren. y ell Bicat de alto Dans essanyols com estaue tres sol benjaue
en barcelona Vndas brengue tres ho quatre cadiens y prestes quell aque ord Mata. y sol benja. y Mestre altres crueltats que no
son dedit Sabut alto per la alleza se enuia Un Comptes alta aone era Vicnell que alle No era estil de guerra. y que No
Nuias de tals crueltats sino que eras per los termes dela guerra. ell feu de Respotta ala alleza que No deparia en Nouedat
manera de fere per Vensar lo mots dels germa. y que lo matso Varia de la alleza sil tistaue. La qual Respotta
auia de ser de Un omo delont com ell. dela qual Respotta Sen pica Mes la alleza y Bg.r tenia amanestado. sil ouera
en sel mant. y axi Volgue qual paraisen per deuane lon palatio pera que lo Vella Conseyer. y dela manera que tinga
dit lo paraisen deuane palatio y se estaraen deuant palatio fini atane que la alleza respos ala Ciudat. Aora Vencel
y Mana. sol aportasen de deuana. y que ai fini Ciutat la causa dishonestes. y No estant que deuen que dela part
de franca lo demanauen amanatane que si aque Nomo fapa Mort que benjarian mots prisonis que ell estan.

y No

y no obstante apo lo endema dilbrsse all 30 de agosto 1633 lo Sereniss. que dels tres ous dela tarda lo Rosegant y donaren garrot llauat lo cap y fees quatre quartos y partat lo cap en una gabia en un canto de Letges. y fou la Victoria tan grande que no estigue sino uinti tres ous prengut Barcelona y acabaren les Vallonges y Nostra Sra. de la Mu

De la primera llena nuvrue de bay. dell Soldats fu la Situat per anar al Socorro de Girona.

Consiro ofrorts lo Situat de bay. de tres una bona llena de Soldats por lo Socorro de girona con altres situats. la Situat donaue de Socorro tres Reall tots los dies bone los Capis y Confanis pagauen les enciadas lo Vnes pallant de Soldats no fuerant quelles lo altres donaren pelles enciadas diuerso que la Situat no donaue res de encada sino los Socorros. y apri tots los Soldados que foren alaquepa llua lo fecion los Confanis y Capis que ningun Soldat se atreuis plaia al lo Socorro solo dela Situat que prirres no tingues la enciada de alguna Confana.

Vilons all 1. de Setembre 1633 aumentaren una bona llena de Soldats sera Valquaren pallat mestra y fonlos exaitsfrau y fauaren Vistas de 250. Soldats tots bella gent y Rit dia los armaren y monitionaren altres. y los passaren por Nuestr. estant deuant acuanell Sr Mulina de Comp. Don Diliens Magarelas y aquesa tarda tornaren de Situat Deus lo Cost y S. Martí. Vns a S. olindreu aont eslignaren fins que hi aguis altre Sitat. y lo Capitol tambe feu una bona Companya y altres altres aqagaes tots altres terris de Cos.

De Com lo printeb Don Juan de Austria se embarca en lo Moll de Barcelona y Socorrer la Situat de girona

Vilons all 15 de Setembre 1633. ales 9. horas dela matinada se embarca lo Serenissim printeb Don Juan de Austria en lo Moll de Cos. y se embarca al sa galiras real y Nis altres galeres. y se auias de desembarcar en Blanes y de alla en Hostalrich aont estauan aplegats los terris dela Cauallería y Infanteria aqui cada hora com esbanyels per anar a socorrer la Situat de girona arriba la allegra en Blanes lo dimars all 18 de dit abont eran arriuades la del tropas de cauallería y Infanteria. anant arriuant tambe fins lo dimecres. que en dita Vila de Blanes se formaren los Batallons de Cauallería y Infanteria. Conisions de Mil. y deuens caualls. y la Infanteria Construue de quatre Vnl. y Sinch lens Infans. y Comenta a marsar lo exercit dret alla Vila de Vidreres aont arriba alas tarda.

Lo Disous eslique lo exercit en Vila de Vidreres fins alas tres ous dela tarda aont parti y auance a una casa den Mort con lo mateso terme. Al lo Diumbres parti se allegra de dita casa den Mort y lo exercit ana marsant. y arriba en lo llech dela Vall de aro molt tout. lo Disabte se estigue en dit llech dela Vall de aro. ahi arriba Vn tertio de Dalamos gouernat por lo Compte Ercules Ercende Construue de Sinch lens omens

Diumenga auanca lo exercit a cuca dels Selua. y Diumenge ho lo Dilluns arriba lo exercit al S. Marcu de Monnegra aporta de S. Vimars se parti de dit llech de S. Marcu y se auanca en una Colina a dos ous demats enuers girona dahone se descubri los enemich que tambe se cua tirat en dita colina auanchi una Vall al mitg. lo qual enemich se posa en bres cases de Monnegra y Sen anc a bapant y bremone las colines que son duante de cabellars trescuenie la mateqa Vall en lo mitg. Al puntou una oras dela tarda la allegra mana quelas Vanguardia dela cauallería auanses las colines per aquell. la qual se posa al pla de quare. Vejine los enemichs Nostra cauallería y Nostra Marcha tambe feu auancar dos Batallons de cauallería ala Vista dels Nostra estant acada colina Vn tertio de Infanteria entre lo cabellar y quare.

En lo cabellar eslique la allegra, y enuers la part dell angels eslique lo Nostres Vanguardia de Cauallería y tambe tertis de Infanteria, los qual estauan duante dels cases que tenian ocupades los enemichs en Monnegra, y les que tant los Nostres com los enemichs se eslinguieren quiés sent fortes, al qual fol mirjante, comensa atornar a marchar la cua llenia bujant altres llegados alas colinas enuers lo llech del cabellar y portantes al cami, altres oras passada Mirjant dell dimecres anaren tambe auancant los tertis de Infanteria enuers lo cabellar, fins a un cami que bapes ala Vall, entre la colina que lo enemich estaue y la Nostres y axi mateso anaren auancant enuers les cases los tertis dela Vanguardia lo tertio dela guarda de Infanteria de les allegra, que abant se era auancat sent tocas calentes no fu ningun Quanos, pujant enuers la colina, que era duante lo cabellar enuers girona.

Al que fou puntou dalba se comensa adispara auancant vn tertio dela guarda, pujantse a una colina qual enemich tenia ocupada dell Suptes, que pochi dis horas se eran cortrats los qual foren demunts y prontament se anaren tornant los Socorros al tots los tertis de Infanteria dela Vanguardia Nostras y los enemichs se anaren retirant de Colina en

colina

colmos que tambe los socorria lo enemich ab lo tertio dela Reyna y altres, los quals se retiraren bajo del pla dels
castiquers. Ab lo dia de Vilaroja, aont era lo gros de la Cavalleria y Infanteria que era una hora y Mitja lo del alb
lleuat la estes los dela plaça y quanyat unfortines que auia al mitjo del pla de Vilaroja dintre los castiquers ahora
lo foren comunicats los Nostres ab los dela plaça. En aquell Diecum se aparen enmullant les costes de Monnegre, ab
lo tertio del enmanjes que se abastaremb. y de dos squ.ds de Velates lo qual fou marjat ala estarella, pero no fue vista cosa
Ressendrien dites costes ab que morien alguns Francesos y los demes se tendrien que ab tres cens Rains, y tres de Cosa
micaren los dela plaça lo los Nostres, Dela plaça higuaren Mil y Sinch cens Infants y tres cens cavalls lo enemich
tirnua ala colina de Montelluc demunt dela terra de Sunyer bosat en Batalla lo Comandes adarglera y marchaven Deues.
Santa Eugenia, y la Vanguardia del enemich anaa auanzant y passant lo Riu de ter.

Ales onze ores poram fiel alos gitanels aont se han trobat molts Cotes de Valor y en especial Mil quarteres de Blat y altres
fruytsins y Robes: ab matexo pas quedo enemich. le canaue retirant lo Nostro exercit lo canaue seguint. les trenque les
Vias Rojas. Sant Daniel pel que ab bosat del Joçar dell Quell. y se posa en armes al pla del pont Major. y lo enemich es
taue Mangant del altras part del Riu ahont eligue fins alas Vit. Dissapatent Oos y altres Molts tres de cattelania y Marque
teria ay lo enemich son ana daues banyoles y lo Nostro exercit lo ana seguint. Deu Rodo con Cuetes.

Lo S.or Don Juan de Austria se posa ab molts pertills y no se fut tot lo que lo general particular haguera obrat animant los
Nostrats y alantant los Soldats. Judicas que los bretes y Mos del enemich seran set no Vuyt Oos. y de Nostras part son
entre Morts y Nostrats sinquantes y entre los mors del Cabitos de cavalls quedeya el Monteys y del enemich es fou tres
lo Marquis de Marteli. lo qual estaue en lo lit ab una cama Dondada. y lo Banyuaren y Cauaren ab en lo. y fu tornat
apres en francia abe que Veya la Muller all en lo. que No son Veligles amat en Ranges no los seus Nou lo guaren.

Los sus Demati anas Gotha Cavalleria ticone la Vanguardia del enemich y en les alguns prisoners. Que Veya abe
adeges lo anat seguint. ab la Cavalleria y Mosquetaill que an acudit ab puntualitat y passa la alegra fins atorcella de
Mongri y Per Moque de alla que lo enemich No agues passat lo portes. lo qual se retira y passo molt presti Deyant tot lo
Enguio Franch Sino es ab Dia de Cotes y la alegra abans Ses retira Deya bona guarnicio acabello y esquanes y Deya alto
Gat ton lo experit per aquella terra y abres son tomas a gitona y abres en Bay. tom sen auall Ribera.

Totes los tertios catalans de gent de catalunya que sera fetes tota donar dit Socorro ab Diecinis de la alegra tots se re
tiraren cadalu en son lloch. y lo tertio de Barcelona tornas en Bay.ds Dijous all 9 de S.ds 1653. pues del cabitol y Lopes tarde
entrant Molt galgant del Moro que son oraen amatos que abanal semira moro Ninguo pera pues en lo donar del socorro No fuera
Sino lo tertio dels guards y la Cavallaria com dell Vicent.

Del que digue del Miracle que hobia Sant Narsis en lo donar dit socorro.

Confessaren alguns bretons prantsers lo que Correnque en Sant Amé en lo temi de dit Sti. Jo tot ho atribuien a Mira de
de S.t Narsis y son trenque autentica Informacio de alguns fentons de Compte que los Nostres auian fets bretons del Camp
del Hontes y Deyen que se auian bosades Oos Mosquets en son Camp de mojo estatura que les tirauen y les feyeren cotes
y aquelles se tornaue apicar per los Matts dels cavalls y per altres parts los quals los cavaue tan orant fiensia y Regulata
que tots auien a correr tomi com bodion. Sens treure Sangre los cavalls. y apres se Vyllaren y Mostren y de apuy omal
et Profiscuen que sen Morien Bastant de Mil cavalls per aont se tirique adrimbuis la Cavalleria. y tots se tirique atribuis
a Miracle de S.t Narsis que No Vel ters Inundada de gianteres.

De les Pregaries seran fetes en Bay.ds pera socorre dita plaça S.t dels fetes se foren en Ser Secorguda
tots les Cots de aquesta Vides Sentir dela Mas de deu y totes se han de encomanar aell pera que tirauen son sujetes y fos
sueles y aqui aquella Mirat de Bay.ds Simpres ha tirique acostumat de que en auerin alguna enuidia lo ha obrat tots de
perill Simpre al seguirli y Devotions ha procurat de encomanaro adeu pera que les tirique son sucel. y abres Como les Degudes tesors
adeu Nostro Senyor. D'apo Vegent que la alegra estaue en Companya y pus auia de Acostes los altrinots dela Mirat
de gitona y Dempromte Recongueli ales pregaries y oracions a Estimades. y en Dot com que la alegra fu gitona de aquella Mirat
en les dies que Sabien auia des donar la enuitida pera entrar dit Socorre se tirique Llanterim Ignaremt los tots les fetes
y alli

y alli acudir totem bregant adeu Nostre Senyor Domas bon Nuestre y victoria ametes armes. y Com entre tantes bretones
sembre hi ha alguns de Suiza y que Nostre Senyor ha sido. Volgue Nostre Sr que primerci alli a 24 de Setb 1683. Sabta
Nostre de girona fou Socorguda com atres cha dit y los franceses abaren lo sitj. y arriba la Nova lo Dimma Dijous alli a 9
ala tarde y Dite diume que arriba la Nova se Dispara tota la artilleria dels Saluarts y a quisos Matexa tarde se
Dona les gracies a nostro Senyor cantant un tedeum solemnis ala seu ab assistencia del Senyor Consellet y demes que trin
sipal dela Nutat y dela matexa manera en lo matexo punt se Canta per tres Dies Jubilis de 60 ab Molta alegria de
tots. que encara pues digue que lo Medo que era causa que dito blats fou Socorguda fou per Nota Cantar de Dotli que
los franceses auien recudits de barc dels brinps. Nosos axi ho Nosfos ella fou Socorguda. axi Ho Sabo de atreuir a fous
un andulirio Hermanos sino al Dotli de dotli y per lo tant aquella Nutat en primer Dotli que dona a dagudes gracies al Senyor
y abres alos Socos y Dotli de Nostron Rey per medio del brinps Don Juan de austria que Deu los guoni atots.
A quisos Matexa
nit de a 5 de 7.bre al tocar la oraio se Dispara tota la artilleria dels saluarts y cortines de Muralles y de Monjuich
y tota la infanteria tambe Disparan front tots tres saluar axi la Infanteria com la artilleria ab molta ale
gria y regoitjs &c etcet.

Diumenja Diment que era alli a 18 d'dit mes de Setembre es porturen en aquella Nutat Sercade 400 franceses
bretones ab molts officiali ouels auian rendits en Vns Dotins quant entraa dit Socorro y los officiali mates aber
Tauen dla preso y los demes Soldats aportauan dla Ciutana.

De Com la alteza torna Dit Bary. y dela Entrada y Resetiment Soferen

A uns la alteza Socorguda la Nutat de girona y dispar quan ni dit totes aquelles Places del empuada y allotat son
Corrent per tota aquella terra sin tornas deuni bary. y comes de entrar en bary. Volgue passar a Dittar Nostra Senyora
de Monserrat. y alla se entretingue alguns Dies. y lo entretenisse tant fou pertant de molts com abres se tingue
per sort. que la alteza auia enuiat Un Correu a Madrid pera Consultar del medo que auia de Entrar en bary. y del
medo quel auian de rebre. que Con ell Rey era entrar sino quant fou lo rendiment de aquella Nutat. y entra
com en Una Nutat rendida victoriosi y la Nutat Nol hisque a dens. con atres se pot Deuxar en cratel 89 y se deuria
posar encaix dela matexa Manera. Con tambe al tornar entrar en girona quant entra dela tornada de tornella de nuegri
que torna entrar en girona. Los Consellet dela Nutat de girona lo volguren esprs a rebre a cauall molt triunfant. Con aui tots
y la alteza No volgue quel higuisen a rebre de aquiso medo y triguren alguns contrarietats. y de aquiso medo bentsue tarde
entrar en bary. pero Com la Nutat de bary. es Nutat metrebolitana y de maior privilegis que la Nutat de girona fou
molt diferent pera que sels feu entrada com al matexo Rey Lluis que Dis deuxen ab dolam. Y se Contata la entrada
pera Dijous alli 16. de octubre 1683. alli 5. hores dela tarda Entrant por lo portal de S.t Antoni. Y lo siguieren a rebre
los Consellet ab sa Cauallcada a Costumada y sa Alteza com es de Costum ab Molta Companyament de Cauallet y lo higuieren
a rebre ala Creu cubierta anant los Consellet a Cauall y Cubiert. Com se acostumaua a pur Deuxt Dies. Lo Medo dela
Entrada fou alli 5. hores dela tarda Com Sha dit anant deuant Molles tropes de cauallaria de la guarda Y abost
Molta Cauallaria de cauallet Catalani y Espanyols que higuieren a rebre ab Dos Vetlirs Molt richs. y dal tromboci al aguada
real y la guarda a cauall. abres los Consellet per son orde y graduacio comenssant primes lo Nie. abres tots lo demes
per son orde final los Consellet encap. lo qual anaue ama esquerra de la alteza y tots Cubiert sino el tant Com la alteza
Li parlaua que ell ibaua descubert. anaue la alteza molt ricament de gala y dissfrat. anaue a cauall a Un sobresor
Cauall Negre tot guarnit de taferoni Planelli tota la Cama y cua fins a terra guarnit de tafetans colorits Consell
ell aportaua Un Coletj de cuirs ab Dos manegui de llama Blanqui tots guarnits de plata ab bennaros Marial ouc
era Pla de Dauall y tres dell molts cauallet que venian ab la Companya a cauall abres Molto carrical ala alteza
y de los Cauallet abres de entrar al portal de S.t Antoni les guardes que ellauen en dit portal tota la Infanteria dels
tres Saluar y la artilleria dels torres y cortines de aquelles Muralles tambe que fou Cosa de Deuxar dita Companya
tota quita dell Cauallet y Cauallet y tots Vetlirs y Cotlirs Vetlirs. Y Deuxar tambe gent dela Nutat que era espiral fer pera
Deuxar dite entrada y. per los carrer aone passauen per lo matexo que totem se deuxaua y espiraua gran gentiteca
Quan

Deuen ala alberga com enmalat Victorio. y com a tot dit acompanyament per lo Carrer del estipall cuall y Becario y dit dit Jaume y Valencia y altres palaro lo qual sfou al mole ayan quit. y Deuen de tres Bru lo dispo pertinant al Victorio. N.

De Com en Barc. Se dubdirion y desconfortaren los Mesti y Cabrel del Morbo y de Pestilencia Morberio
se temio en lo Convent del Jesus y de Jesu y de Com Vint Bach Com se torna a entendre lo Mal en Sa
y tornaren a fer Crides Serios Nova en lo Morbeter y Iglesia de N. S.a de Monzarat.

Dissabte ali 13 de Setembre 1653. Desconfortaren tots los Mages y Pantes y Cabells del morbo que eraven conduits en la Siutat de Barcelona sin Dado del Morbo por que Mayo avia ninguen encontrat en tota la Siutat de baix ni en lo Morberio de Jesus. No ni auien aportat ninguns tems dauis. ni tampoch ni auia malalts sino alguns convalesens pera la estauan curats del Mal y apoi los se tragueren ben purificats y perfumats. y Deuen ben purejas y purificas lo dit Monesti de Jesus y Com Ben Neteiat Los Pares ni tornaren del Morbo y que estauan abans

Dimart La Siutat de baix Neteiada y purificada del Contagi com ella dit se edeuinque en aquell tems que el mirje mes de octubre diuent tornaren en baix los Soldats que Veniam del Socorro de Gerona y Com en los plans atras ella dit / enparticular los Soldats ermanics los Viuen entrat Vint baix. y Com ells son Una gent tant poch curiosa y tant poch Constituido y Bocoll tredoll Sempre aportan lo Contagi sobre dell y le estangueren per la Siutat enparticular per la plaça Nova per ahi degulla tandam y enlans ni estauen tres no quatre sens tots malaltiss y Molt tabdurs que tinguen Mal Vollis en los cases y per altres llocs della Siutat tambe eraven de aquio Morbo aportant Molts dones y criaturs que era Platinas de Deuaxi del Morbo que dos mion que entenia los que eraven sens ainuen sino abocat fogos de vino bofe y de Mes ni dormian ala plaça Nova y altres tant y dedes no anauen Vinent per la Siutat y Molts Degades se aportaue adormit algun encontrat y per apoi No deparauen de Vendrel y apoi lo Mal se anaue Comanant per la Siutat. y En auiem de malalts de dits ermanics los aportauen al estipal general. y tambe se aterra un aguio matego tems que per mori al barquet dela port de Valencia aportaren Molts Soldats ermanics. y com ells son gent pera tant poch treball patirion molt por la Mar y Com los desenbarcaren eraven perduts y los dones Molt malalts. y Me aguren de aportat Molts al estipal y entre aguapos y los que se anauen enmalaltinat per Siutat quell aportaren al estipal, lo mal se torna adesuitat al estipal general, y per aquiga causa y esto bots de tots los sens aqui any No se Salui lo estipal un tal dado. y Veient que lo Mal anaue Restrenant en dit estipal. y Veient que la Morberia se Salui estaue ja Neteiat y purificada y que los Pantes ja Mestauen Na Voluguren barmetre los Pares de que se tornat a en Fiuear dit Conuent y Com lo Mal anaue augmentant ni aguren de donar de aent aquian los estipal de Morberia pera apoi tant y dius dis dets malalts del abras y apoi no tardaren altro Bach que tana lli ses fos mes conuenient que lo Monesti de Nostra Senyora de Monzarat que esta pres lo Carrer del tallers y era Monesti dels pares de pollet y apoi feuen Morberia en dit Monesti y me aportaren Molts dels ermanics en dita Morberia y los dones se enmalaltiron de malts dimoni que No Manguaren sino lo sel de mania y obes que anauen Vesfigant per les otes y los Mall dormi que dormian per les cases com ebri Mi y Dit gualo Mal anaue creyent sfou fotes ala Siutat auer de Suplicar ala alberga los Senyor dapor trauari los dits Soldats ermanics de Siutat y apoi hostuen donarlos los Cuccoll a Nous y al estipall y feuen Neteiar los Llocs aonc ell eraven.

No dupa lo mal de anar continuant per la Siutat en particular entre Soldats y ermanic Sabiane alguns cases por la Siutat de Mes que lo Mal anaue Molt aumentant per la Siutat. y a mije que de Nomes. Ja per cuerdi tant de encontrat per la Siutat tornaren agier anar lo Combegar del Contagi los Sol Sonde tallam Sol abla Salordat y Nicola y Com abans temian casa los Saguanari del Morbo an la esglisia de Vantapera. ales que lo Mudaren en Una cam en lo carrer de S.t Pau y de alli apoi lo Combegar dell que se encontrauen per la Siutat. feuen La Morberia en lo dit Monesti de Nozarat. Conduint allo Mesti y Cabrel y demes Official del Morbo. y per Sobrellant. y Vicari per ermanics los Saguanari No posauen dos pares capuxonts y aguapos tinguren en cartech tot lo dit gouern. Los qual tenaren gran Neteiato de tot lo dit gouern para que Mes digue de dita Morberia lo que digue del poch gouern dela Morberia de Jesus apoi en lo que tocha del gouern dels malalts com en lo Desecle y ben cuydado del Official ni en tot ella Ni feu Una Deslegaria sochas ni gran comfortar en Jesu sino que al Morbo carriat No tinguren tot lo treball que era manester al mort contents de tots los malalts y anaue creyent lo mal de tal manera que pensauen que tornaria a entendre com Lladro Degudo sino que al lo

Sorol

bona politica y cumplido dels Senyors dela corteso aqui era comes dit douem y donarlos tot lo profit. Doligue N. S. que
no se abreuiasen tant. que ab los Mates que duran dits moriberios de Sant Margarit. May noy aportauen Ninguns malalts. ni
ninguns mort de Dies. sino de mes. Y Lorde que temian eres que los que se encontrauen axi de Soldades com dellos temp
que no tenian poder pera gouernarse en les cases. Y deci el lauraueu los bailles del motro. y cada mt ho omauen ab los
Sabes y Sabre aportagen ala moriberia. y tambe son aportauen Una carreta y son aportauen tots los malalts
Sal y Pansots que lo malalt dormia y no aportauan a hazaret y Sauauen lo tal cadal del malalt y no deparauen esperi
ninguns dell que auian contractat en lo malalt sino quels fyxin burgas en Sadins cadas. y tambe deuant dels cases del tal
malalt se mes carnauen la Robes de Velos que lo malalt aportaue quant se enmalalti. y Nirea mort Ninguns encontrar
Dins de Sa cases lo aportauen denuis alterrar en los Portes de Hazaret y son aportauen los malalts y llensols a
Hazaret y Un altre Despre anauen acremar la flusso del llit y cortinatges que tenian y Sa Robes de Velos y tot
lo que los malalts podian auer tocat. tant com si fuen estanyols com catalans. y No feyen Branch a ninguna que
fer assistencia de dites cremes anaue Un Conseller per les cremas dels Robes dell catalans. y Pera fer cremar les Robes
dell estanyols hi assistia Un Metge de camp. y anauan tots Jurats de mes que Sana Nouas de Ciscal al altro. y cremauen
coses de molta Dolor. y La gent que escalaua en les cases dell tal mort ho malalt Los feyen burgas en les mateixas cases
fins abant que los Conselles no los quen tenian en comanda. Los aparegeyan que auian bien burgat y apres feyen
ben perfumar y bunificar les cases y les Persones quey estauan tancades. Y entes mudas de Robes y cremantlos la
que aportauen. Y axi ho aportauen molt secrets y de aquesto modo tallauan Les cremes ab mal

En la Numo del mes de Noembre y de Desembre. Ana molt cuydant lo mal que en Hazaret Nos cauian Los malalts
que Sesebat auinni quatre ho Sinch Sins que Donaue gran Cuydado que no se afegeyan mans. Y lo Bisde N. S.r de Conseyo
auian de fer en la Sua Una gran Festa y Jubileo que la Siutat auia Votado per lo dell mal en lo any 1651 y com May
noy auia aguites ocultes no la auian Gitas y apuch any 1653 la Volsian fer y per ebar lo mal tem abordenat. No lo feyen
Los Vigues deparen per altre ocultes que Lo Bisde ab 23 de Gaster 1654 com per auall se dira en Un Llocs. y tambe
se dira en lo temi que lo mal Va fazar y lo profeto que feun ab 2 de Maig 1654. y per auall Vienen Lo gament en cartes
Cleave en los Siutat de Barcelona Los Seniors Primes dom Juan de Austria. Y Gournaus Ses Armes Don Bernegas Santapau
que eres Nomo que No abortiaue Dolor gaire be ala Nacio catalana. Comforme Ses Nouas ho demauen acempots. Pera que anaue
molt Barrero de fozar allojament Dins la Siutat. lo qual ho auia Intentat de fer. pero com axo el Sa Privilegi que la
Siutat ha Sempre obtenut y Mantinguit Non Poque de cantas ninguna cosa. pero ab tot com Ses No poque desmanar Una
y molles Vegades abreuadament ala Siutat. Los Seres cases totes ab Ses Paroiments y alages per aportenen Los officials de
guerres lo qual la Siutat Defugina Molt per Les grans Inconuenientes quey Deixa y Pera No Deuanlos aguapa Pretis. Sent
embaxades ala alteza de que se Senyor escutasse. y Vist per la Siutat que tant abreuadament ho Volien. Desliberaren de Enuia
Un embaxador en Madrit y que Donas Daro ala Magestat de tot lo que pattaue. Y la alteza ho deliberaa de que No
anas. y esliguesen Una Pattado de que No eliguesen Ni demanaren dita pretensio. pero abres tomaren per la Manyana
ademanas dites desetes cases y Vist per la Siutat que eliguen en la pretensio dites coses deliberaa. Lo Conseil de Sent que
de qualsevol manera que anas embaxador a Madrit y que Donas Daro ala Magestat de tot lo que pattaue. Los
Los quals feyen cess per li Vist y llocs en Robo dell allojament que Ses pretenyen que No feyen Tirre assistencia tra la
Ciutat. y ne gaueu Comprimis de priuilegis axi en Siutat com en Vilas que la gent eliaue molt cansada. Y axi se
Desliberaa de que Vi anas per embaxador Un conseller que sey al filis Capel. home molt entes y fon catalan que May
en tot lo temi de aquelles guerres May No Volgue prendre Ses armes ni semplance de una part Ni de altra. Mes fue
sen ana fora. y axi era home molt desabitonat. Y axi Lo Instruyen molt be del que Duia per Son anar y part de
Bap.a ab 27 de Noembre 1653 y com alles coses en Bap.a Lo contagi aueua aumentant se aque de detenir per lo cami
en particular antes de entrar dins madrit a Una Legua de alla Los feien burgar quarantes dies abans de entrar. y
en dit temi tingue ocultes la alteza y Los ministres de fer subrides ala magestat lo pers que hi aueua. y de informarlo

dela

De Com Layse Da amas per embaxador en Madrid Per parte dela Siutat. Y lo que hi aua.

dela Deputeria com si fogue Conexedor ab les Deputeries Sra de Magulat y del Municipi que No obstant que Demostrauen
Deuer Rebre una de a Bandejar y portar presos aquelles terres Les nous Nous demostrauan quisnols fos Dit enbaixador No alcanse quis
ces de la Diputeria. Per Deuem que los Regors dell allojament de catalunya enlloch de abonarse anauen pissant que per tot alle
ane Estauan allojats los Soldats Se fuyen donar amorrat adinero allo que Deuian y de alha pan Se fuyen donar dines que
Hoy auia ninguna Dita Di llech de catalunyes que ellis Nos Deuen Sinyor que los Oficials No la tinguen Comprades y si No
Deuian Soldats allojats Los Se fuyen encabuir de dines y los Se fuyen aportar alla ane Lo cabo que Regors Lo Dita fuy
pagar Un tanc cada dia y alto al Rigor y Rencora y que Ninguen aquepas enbaix Nen acabauan Ninguna cosa que la Ciu
ane estaue tota arrenyada y desuperada y por aqse Se Llanes de Diuers que Se enbiaradi No acabe quina dies de Deuenri
com per auall se dirie ab la Ciutat fora dela Ciutat quant torna de Madrid

De Com en Barcelona Escapa Un Riaplotes de Mons dela Justicia que aportauen a Sentencia.
Dilluns ali 20 de Setembre 1633 a Bostarlis a Sentencia Un Riaplotes per alguns Lladres que auia fets en lo Cami Real y Com
Portauen a Sentencia y Com lo Bolo que No pausqis quelle abortesen a Sentencia Sino ab algunas Llitos y Cordes tan afre
que tot Lladi se Mouia y se anaue Muirint a Torn y Cantant ab alguns Conequis que per lo cami trobaue. Fent la Jnsant y se
anaue entretenint ho que fos taca ho que Bulla quant fou a mitg carrer de Monedes. Encontraren Una Companya
de estangels que entraue di guarda a quella porta y Com Lo Sentenciat fou vnder dela Bandera los Soldats Lo tranque
ren y Lo embolicaren ab La Bandera y Lo llauaren de mani del Corpi y Lo aportaren dincs Sta Maria y alla Li llauaren
la cadena y Lo Dellas Panchas y Lo amagaren Nos feren perdedis y Hoy aque ninguna quel gosat atreuir addires Ni y abres
que Lo aguaren fet escabadis. tornes abortarse la Companya en orde y Jen anaren mentrias La guarda com Sinyor estaue
Dinat que aqse Ja se acostume fer. Quant se acesta abassar Una Companya quant aportaren a sentencia algu se acostuma
a fer escabadis Lo Sentenciat No Sia de aquesa manera No Nen sia ell escapa. No obstant que la Jusitia fou dela part tres
les diligencies possibles pera Deuers Ni Bostia trobar que fou pera guardes Otras aquelles tanc y tota la Jnt y tot lo Ordinari per
tots los portalls de Sta Maria y Hoy aqsauen enxiri Ninguna sino los Capellans y entre tant Regoneguren tots los llechs de dia
eglesies y Campanes y altres llechs Secrets per Deuers Nil trobaren y May No trobaren que Se cantes Sen aquesa de dopsi
y aqsi Lo bui escapa y No Jen parlas Mes.

De Com la Ciutat atenyala alguns apartaments a don Balthezar Santoyo y Los allojamens.
Vist y Don Balthezar Santoyo que la Ciutat Deuiaue molt Lo donarles Sis Dotzenes cabis demanaue per allojar los
cabos y Oficials de guerra y Vist que la Ciutat auia enuiat enbaixador a Madrid com altas eliadis estaue Sabre de que
se atenia perdre Lo dites dotzenes cabis y aqsi pera No auer de Venir acant Madrid Dites y la Ciutat No auer de tenir tant
enbaixador ab dits Sinyor Resolgue La Ciutat al Vltim de Nomebre 1633 de donarles alguns apartaments per allojar los
Soldats y alguns cabis y los cabos y Llits per los Soldats y y Lo tant manas anar La Ciutat alguns Sentenes de Consell
de Sent per tota La Ciutat Desarrits per los guardes acaptant Marlegas Matalots y Llanties pera que Lits all Soldats. y
primeramant ho anauen Ninguna alentent Lo que cadalu prometia y tambe alentenen Lo que Deuaren com los rau
tornauen ells se Sabiar. Los Intens. y apres acap de temps tornauen atocar ab ello quauian promes pera per los Lits all Soldats
Lo apartament Orillet que trobaren plens los Soldats fou Lo vistial de vinteriori dia que estaue enbo Correr del angel
neane Les Monjes de Sta Vibiet que ell Sies Molta casa y molts grans espais. Pero Com cadi llech se auia molts Bolis
y Molts Ninyoni y Molts donzelli Recellidei pera que No fosen malbe. aguaren de Sercar llech pera dita Companya y aqsi
Consertaren de portarles al monestri que estauen Les monjes minimes del orde de Sta Hieritico de prada. Les quals monjes
estauen estauan al cappdemunt del carrer dels estellis quantia La muralla y ay dites Monjes Fesen Mudar al monestri
dellis Dependides que estan en lo Carrer del Carme al altro Canto del carrer del Sta Monestri dellestaues del carme. y dites
Monestri Nouia Un aguell temi pera portar Les donzelles que Bollen Recelar y Les Santa Vida y Lo Santa Vida Lo Ranen Les
donzes que tuyen del portit de Barcelona y alla Les pudiauen Buyr dell ala Romana Sanse pera que No anen a quella mala
Vida y Lo Son Santa Vida y Las que Conuertian y Bollian deixar aquella mala Vida Retenian en dit Monestri y Jenian dites
y alla Lo Suuat y tenia Una Dona anciana que Seruian de Mana de totes y alla Los fuyen troballer y No alguna cosa

de del mars. Si la Ciutat no deuria los ambaixadors quen deuian cuydado y la Ciutat paguas los gastos dedit monestir
y alli estauan detenidos y viuien com a religiosos tanto no calia un capella que deuia cuydado della Iglesia y de Confraries
y por que viuiquen de y axo era una gran politica que tenia la Ciutat y Rey auia tanta dona dolenas per la Ciutat
y Rey auia tanta necessitat de auerhi dones dolentes per la Ciutat que en aquell temps un tabler que per la Ciutat feuia
una dona mundana puestos publics en lo puent. La gent del Reynat anse dita dona estaua. La anauen acusar als
consells. com abans de republica y alli deuian fer justicia no cab de guayta. que de prompte feyen apprenir la tal dona
del partit. no bandell pues desta publicament. La qual casa estaua situada en lo Carrer que desso del partit fiuent
alli escudellas y alla estauen totes les dones publiques no mundanas. y alla estauen fora dela comunicatio delas dones
y letauan la casta que molts no poden detenes per lo mal exemple delas. y alla feyen atos qualsi tenint
cada hiema la casera no abstenta y alla anaue los omens soltes que no eren casats. y alla la ciutat tenia
un marit y muller quel deyan de bone y la mare del partit que deuian cuydado del sustento y mantenimiento de
dites dones passant ella un temps cada dia edit hace no mare para que los feuen la vida. y dites dones estauen subjectes
al cap de guayta dela Ciutat y ell les aportaue no acompanyaue armes. cada diumenge anaseho en la Iglesia del Pi
y aprenyen cada le permetia alli que era casa de pecat para euitar major danys y mayors pecats y per politica della republica
Pero com totes les cases son distretades se deuen aterrar. y la guerra aportas totes los mals y danys del Mon. Vinque
da que fou la guerra en aquella prouincia. y com hi auia tanta soldadesca. la dita casa de Vinque aterrar. y se
acompaba per molts comes dela Ciutat que la Vergonya. y era molt perdida y encara en lo any 1631 que era la
sabent Ciutat atribulada per los espanyols per la gran gasto de Llanya acordaren de aspellar. les pegues cases que eren
tomates en lo partit y axi Nostra Sira un gran pati. Aquella descretitat del partit ne deuguts pedir. pera que en
dones diuerti si no toma ardificar estadis quey auia aque partit en dit.

Si com la dita casa del partit diuell any 1640 que comentaren les guerres en dit. Rey estaue Vinque una
Muntdona que ayas auia catorze anys. Estant aquella casa. d'anse se feta lo abstenir dones en lo dit monestir delles
Reuenidelles com dalt esta dit. y pochi apell les quey eren se vinquieren acasar aqui Monges aqui amadu y axi dit
monestir Vinque estar Vacuo. y per lo tant no trobaren ordre lochi per potar les dites Monges Minimes que lo di
monestir delles Reuenidelles. y axi les hi mudaren.

De com mudaren les Monges Minimes. Si los potres del esptial de Misericordia y lo Cotel per soldats

Ja esta dit en lo sobredit Capitol la necessitat que feu per auer de mudar dites Monges y los potres del esptial de
Misericordia y auer de fer un quartel de soldats en lo dit Espital de misericordia y axi primerament se mudaren
les dites Monges minimes de lon monestir que estaue al cap demunt del carrer dels tallers quantiga la muralla y
se mudaren en la casa no monestir delles Reuenidelles que estan al Costat del carme y axi la dita que mudaren
les Monges feu disabte als 7 de Desembre 1653. abres de matti treginta tres los molts y algos de dites
Monges y auer posades dites coses en lon punt hi quaren dites Monges de lon Monestir del protesto les creu albada: anant
totes tapades als dos Dell Vegues. y Llanchi. Lal que eren Nouicies acompanyades de molts caualers y dames. anant
lo carrer dels tallers auall y p. la ramblla y carrer del carme. fins entrar en dit monestir delles Reuenidelles
y auia 6 anys que dites Monges Minimes estauen en dit monestir. que quant comentaren a fundar dites Monges
en ba. comentaren a tenir monestir en lo Carrer del espital al canto dela Riera den prima y apres dites pochi temps
se mudaren de alla axi lon expresa aca. Com en lo primer Sobre meu se pot Veure en cartes 14.

Clemes Mudades les dites Monges y estar Vacuo lon Monestir alli ses si comentaren a mudar los dela Misericordia
treginta en dit monestir tots lo que ells deuian en la casa. y la Iglesia que ells deuian en dit espital era una gamesa
Iglesia aquella de Veuraren que los soldats no entraren en ella pera que en la quaresma feyen los dela misericordia la
acapto durant de dita Iglesia quels valia algun ducats. y axi se tornaren dita Iglesia y pochi se mudaren en lo dit
monestir delles monges dites Minimes com dalt esta dit.

apres quel foren mudats los potres de misericordia de prompte no abastaren y si mudaren un quartel de soldats del

que

estauan en baix per la guarnició della Ciutat que estauan per la Ciutat ab casas espallades no allibellanse domodo que
anauan en loch amal bonas y axi alla tinguieren bolls estars y llech acomodat per ells.
Tambe los foren altres guarnes en lo Colegi que dita de Cordelles que estiue ala Rambla al Canto del carrer dels
ho Sabandes y alla la Ciutat los dona cantinas de llits perals soldats de aquells que los Consells auian reglatas
de la Ciutat com ataci estadit. y alli offiriali majes los donaren cates dels Caualls que sen eren passats en franca
y tot ab fou La Ciutat per no auer de tenir Duguet abla alteza ni enguantas ab Nra Senyor que Nrs Sy guanya Cosa.

De la abelitatio y extractio de Consells se fen en lo mes de 1.re 1633 p lo any 1634.

Los Consells que acabaren aquell any Ell foren Consells Nuys Oriols com ataci estadit en cartel 97. quels traguieren
als 30 de Mart prop passat. y las causes y raohons se trobaran alla. Vinguda La enticulatio dent any. La alteza
anomina Los mateyxos abelitades que auia anomenat La Ultima Vegada que auian enticulat. y enticularen Los offiss
que faltauan en ticular. que eren La enticulatio de dos anyes per que lo mant prop passat que enticularen per anar tant
de prisa y No auth tems per enticular Los offiss. Sol enticularen Les boses de Consells y de otras y de Mesaia que No abelitare
dent bosses sino aquests. y tots Los demes offiss deuaren per enticular tant dell que lo prinsep Mona trauesi dels Bosses
per mal effecte a espanya com tambe tots Los que eren mort. y axi tinguieren mole gran enticulatio y era dels dits dos anys
y axi Los mateyxos abelitades enticularen tots Les boses de aquet modo, que La anominatio dels personas era dels dits
Consells que alli ous acabauen. y auia de ser abelitades per lo Rey ho Sos Ministres y Los dits abelitades enticularen Los
que eren abelitats y La altra y No exirin de ordre Sos donauen. y axi fou feta La abelitatio y enticulatio aquest any encara
que tan sol lo tems cure deuaren de enticular algunes plates de Consells y alguns offiss.
Lo dia del.t ordeu del dit any al dimatx feta La Sermonia que cada any se acostuma fer alaltar. tomats
que foren Los Consells en cata dela Ciutat. feren extractio de Consells lo dia de S.t andreu 1633 p lo any 1634 y da
exir Per Consellers encap. Joseph Moa. 1.e Conseller segon Pastor tots dos Ciutadans y fou Conseller tert
Non Agulto quillas. 4.e Conseller quart Miguel Juan Matana Mercader. y Conseller quint Plasso Nati de 6.a
y Conseller sise Joan Rogers ffaradel. tambe se traguieren dit dia Mesos offiss que faltauan acurures que entre aquell
any Non auian tres ninguu per No estar Les boses Nuestres Ni abelitades. y axi aquels dia traguieren Los que faltauen

De Com Los francesos Bosparen al emburda Narrisaren quanta La Muralla de girona
Alli primes de 1.er 1633 Los francesos Bosparen al emburda ab tropes de Caualleria y Infanteria y trobaren La Noria
gent mole descuydada. y com lo major poder Nostro estaue en figueres y cadello y per estar ala cara del enemich estauen
mole descuydats de tal modo que apres Los de figueres aguren sentiment del enemich que fali tinguieren entre La dita
y bringuieren molta pare dela caualleria sens estantes Les que tots Los trobaren desensellats per Les estables. que lolls cam
baren Sos que tinguieren tems de fugir acauall que tot anauan ala darrera y ala desbaratadas y gouernaua offiguers lo Baro
de Botiri. algual si bringuieren tots Los caualls Regatats y tota La Reamana y bagage. y de don formando gallo que parde
gouernaua tambe si bringuieren molta Cosa. La Infanteria aque de fugir ala muntanya y La Caualleria del enemich
que fou malle molta emborticuliri dels armaries que aportauen molles dones y milles criatures. que bringuieren molles
y foren malle molts Companya de modo que fouen Senyes de tota La Companya y arrisaren fins quantas Los
Muralles de girona. quell Nostaren Una gran alarma que tots La Nostra gent se ague de encloure dins girona Varen
Sapugari totes aquelles Vilas y llochs del emburda que son de girona sin amunt. Rey auia mole gusto fui Rey auia
poder Nostro que sels ofrias. estiguieren per lo emburda algun tems offiss atant aguren ben Sercuyda. a Placa
de tots que del que Sapugaren per aquelles Vilas y llochs fouyeren Cosi Deuanta ben portocoada de tot Sollitari
y apres tornaren abatar lo portes y se recirarin a cotillo. apres Los Nostros tornaren esfiguires y Los tornaren a
guarnir y La fortifiqueronse. Lo pordeu dels Nostres fou Nostra axi di gent com de caualleria y altres cosas. y tot
se atribuy al mala disuyt. y ala mala Confiansa tenian dills mateyxos.

1 6 9 4

De Com los franceses entraren en aragó per castell leo y saquejaren y aquella frontera
en lo temps del dit any 1654 los Diputats ab un parti escrit anaren a tirar castell leo que es entre catalunya
y aragó y franca y com dit castell era pocha cosa no tingueren molt gusto de fundel. y de alli son entrarem dins
lo terme de aragó y saquejaren totas aquellas frontera de aragó y en particular perquanto malos cantiar de pelis
que com per aquellas montanyes son sol criar molt ore prenguerem molta cantitat. y saquejat quan aquem sen tot
marem tocant en franca. y lo perdre dit castell no se sabe los motiuos, sol se presumim que no feu per altra cosa sinyi
tenir aquiso per guanyat sempre que disguisen entrar en catalunya no entrarem aragó quey pogueren entrar.

De Com en dit any no entrà en 8ag. la bulla dela Cruzada lo dia que sol entrar tots anys.
Sempre se acostuma de entrar en Barcelona la bulla dela Santa Cruzada. lo Diumenjo apres pasat la festa del Reys
y este aquiso any per alguns Incomuenients no emprediment no entrà en dita ciutat y axi se allegà la entrada al primer
Diumenjo de quaresma que combinuan als 22 de febrer 1654 entrant ab la matexa solemnitat que entrauan altres anys.

De Com en Barcelona se feu lo festa de N. S.ra del Concepto Com apotetica de aquella Ciutat.
Item auia puesta Ciutat de bat. auia posat per protectora de aquella Ciutat la Verge Maria del Concepto axi per lo del
contagi com tambe per lo dito guerra y lo dito fam. Com per altres se per buuen en lo temps del Contagi y sitio de los
que la Ciutat auia promes de fer una gran solemnitat en la seu lo dia de la festa. y com dites cosas vinc la Ciutat no
auia feta dita festa. ja per lo continuato del Contagi ja per lo grans treballs dela guerra. Y Elsent que lo Contagi
no anauc tetant que en la Morberia de Nazaret hauia molts malalts y per lo Ciutat no parauen que sons trauen molts
y considerant la Ciutat que dita festa May no seria fetta y que lo mal no setanta que dita festa Ciutat fes per setant
Deliberen lo Consell de Cent de que dita festa fes del millor modo pues puguer fer y se atorg ab Vida. se dita
festa. que fou dilluns als 23 de febrer 1654 que sal fora festa lo dia dela Cuaresma. Nino que lo mal se anauc
mal entenint com atal estos dit. y axi als 23 anauc Vn poch amaynant. y per lo tant se feu en dita Ciutat
Ciutat fu ab aquella pompa ni ab aquell gasto que fora feta si la Ciutat no agues stat ab aquell gasto que
estauc. sino que fou Ciutament com si fos la que se acostuma fer en lo dia dela festa de N. S.ra de Concepto
Y fou que dit dia de 23 de febrer se feu en la catedral vn solemne offiti y sermo. ab assistentia del Sere
motim Bisbes don Juan de Cardona y los Senyors Consellers ab molts torxes y lluminarias. y las Cantiras
y lo altar de N. S.ra emplaliades com lo matexo dia dela sua festa. Y acabat que fou lo offiti se feu una
solemne professo fent la Cordas que hi fen tots anys la professo de N. S.ra de Concepto que es per la plaça de
S.t Jaume y Ributerin y plaça del Rey y Duenne la Inquisitio y tornar ala Seu apotant en la Capella
la dita festa de N. S.ra de Concepto. amant Barrera lo talam la allegra ab una apotha en la mas la qual
festa se feu ab molt gran gusto de tots. la Verge maria Nos Vulla alcanlar gracia del seu fill quant Vulla tome
dirs lo mal del contagi y Nos Vulla donar pau y quietut en aquella prouincia y altra la christandat.

Lo mal del contagi se ana sempre remediant que de dia en dia Nostra Senyor que dit pocha del
seu plegado y mesejada la morberia de Jesus Nazaret com per auiller lo dia dela festa que foren en cortes los

De Com se feu la extratio de diputats. Y dela abeltratio dell.
Era cosa ordinaria en la casa dela diputatio de aquiso Ciutat de ser extratio de ab puestes de tres en
tres anys y se feuya sempre lo dia de S.ta Magdalena als 22 de Juliol. y com en lo Julioi prob passat de
1653. se auia de fer dita extratio y Nos Vu fer per que estaua subjecta sino atant que fos vinguda la
orda de Madrid com dambe per los consellers se feu que la abeltatio y enticulatio de dits sous la auia
de fer lo Rey no los municipis. y auia de quejos y cauiers de dits sous los que allí los abeltauen de manera
aquiantant vinguis dita orda de Madrid. y entre tant seruin los diputats dell. Y la primera semana
de quaresma de dit any 1654. per parte de la allegra foren anomenats abeltadors y enticulados per abeltari y
tenir

consiliar dites Cortes y trauren tambe aquelli que per part de la cabeza los gloria manat. Y en lo punt
que dites habilitades foran amenenats tots se assentaran en cada dela Diputatio. No obstant de dites cada que dites Cortes
no estaren abilitades y auies estes la extraccio de Diputats nous y estiguiran sinch semanes enclotes en dita cada mes
jant en ellas. En lo qual temps trauran molt quidos pera que no disminuiran Molts y No consiliaran altres. en particular
dels tres Diputats y oydors que acabauen, dels no se traguiren los quatre, y acabadas que aguaren Mes consiliatis tornaren
trauer Diputats que fou als 20 de Mars y 1634 y 1000 fou dides extraordinarias que traguiren Diputats.

De Com lo printeb don Juan Estant en Barselona sen ana a Monserrat y la Semana Santa.

Estant lo printeb don Juan de Austria en Bay. Deliguer anar a Monserrat pera passar la Semana Santa y les
festes de Palquas y se assenyale dida pera la partida lo Dijous Santo que Compliauan als 30 de Mars 1654. y
sen ana ab molt a Companyament y Moleta ostentatio con Sicuria de anar a fes Una gran Jornada que sol se
carruatje pera la Recomana apotrue Mes de Sint Maiors Carregats pero No es de admirare que Con ere Un printeb
y fill de Un tan gran monarcha No ira molt que fes tanta ostentatio. Eligue la cabeza en Monserrat
esta la Semana Santa y les festes de palquas y Va tornar en dia lo Dijous passat palquas

De Modo y forma que trobaren per donar dines al Banch y taula y del Modo quels donauen

Si se miras atral en cartes 98. Se trobaran del Modo quels Nuiat Dos acetes Les Vent y dels treballs que en aquelles oratis se
parlaren en Ref. y tota catalunya les especies dela abatetio de dits Vent. tambe se trobaran en dit Cartes del Modo que la
Nuiat donaui dines al Banch que donauen dos Milines cada Semana acordadas y per la gran Bretes que la gent de Tomas
en Lauar dites Dos Milines y la Beches Moneda que la Nuiat feya. que entre la Moneda que donauen al Banch y al Oficial
dela Nuiat y altres gastos extraordinaris que la Nuiat tenia y Molts altres que per ambitat No trayen que que Nay tenia ambitat
Nos podia trauar. Vinque atal estat lo Banch dela Nuiat. que se diria que Un Homo Rebeu pagar en dines tres dos Milines
abres parau Dos Mes. y Mes y mitio y dos mesos abans Molt podia Lauar. y dintre aques temps hi auia de anar Molles Vegades
y tardau Molt de temps abans que Nell auies que Launa Vegada No era arribada la Nau tardau alta Vegada Nay auies dines
y apres la Nuiat Nay podia estar sabiat y la gent si cantaua. de Modo que aguaren de tomar lo Banch y donar altro assento.
y tomaren lo Banch en lo Mes de Desembre 1653. y tem Una Junta pera que Miraren del Modo que la Nuiat podia pagar
Los creditis que cadau hi temia tant en lo Banch com en la taula. Y apres la primera cosa Simaren y trauren la
Rebes del que la Nuiat deuia al Banch y ala taula y trobaren que la Nuiat deuia Sercade sinch Milions de Moneda
forta que eren Uni dentre Molt grans y era Impossible que la Nuiat pogues pagar dits creditis de Molt tiempi amps. Eligue
con lo Junies Molt de temps sercant Medis y altitat del Modo y forma quela Nuiat podia pagar y tambes dits creditis y
gent pogues estar satisfeta pero con lo deuie era tant gran era forts auere de pendre Mole de temps. y Mentarente los
dela Junta Molt tiempi Vegades sent Uni pares y altres pares. Uni altitat y altres altitat quels duraren No hi fet Mesos abans
Nos poguiren acordar. Y lo quela Junta deliguer y lo mes abstrat que trobaren pera poder pagar dites Cantitat fou de aquell
Modo. que de totes les cantitats quela gent tenia en lo Banch dela Nuiat. Sos tiel Mesos quela gent hi auia aportat
Uns otres de Juny passat passant les abatueren quel reduiren al quart com atras esta qui en cartes 97 y de aques
Uns otres de Juny passat passant les abatueren quel reduiren al quart com atras esta qui en cartes 97 y de aques
Comte donauen acedaho si per sent dela Cantitat quey tenian y si dita cantitat No passaue de dos Milines les auian de
dotar tres Junies. Y tambe feuen que de Comte Vell si es dita cantitat quey tenian abans dela abatetio dels Vent que
de aques Comte. No auian de tenir tres per sent. Y apres per una Vegada sfet quey agues altre ordre y aquesta ordre
la Resolueo que la Junta pangue. y per pasar en executio dita pago la Nuiat agua de manelar Sercade tres Mesos
Molts Milines y les aguen de tenir pera Comensar apres dita primera pago

Tinguts que aguaren Dos bona partida de dines pera Comensar apres dita pago Subtraien lo Banch y taula tres
Junt en Uni dies que fou diluns als 27 de Abril 1654 y ala pera dita taula y ala pera de lo Banch pertaren Un Banch
accedai part abans estaue esent del Modo y Manera que estaue diserat pera que cada qual amb acedai pers de dites
y era de aquell modo quels diluns y dimarts en la taula podian anar pera quan de Comte Vell les Compreguen la pera de
tocaue dela cantitat que cada qual hi tenia al tres per sent y apres los dimecres y los dijoues podian anar a esterar dites part

ors. Y lo dejou ~~dito~~ y diuendes podian anar apotar partides de Compte Vell a Compte Vell sens de parts dels
que deuian de Comptes Vells sabs ajeauen los dits als altres en lo mates libre Vell y apres cadas qual ne anaua
abendre sa part quant Volia. Y en lo banch dela mateixa manera. Mas que allas eran tots los Comptes
dels Sens Deudes quedejous y diuendes anauen apres passar en Compte Nou sa part los tocaue, y lo dit apte podian
anar aderas los dines, y si Marique Gou Ninguna polisa auia de esplicar en dita polisa si era del Compte Vell
ho de Compte Nou, per que si era del Compte Vell nols donauen dines. Mas que restaue alla la polisa en lon Credit
y si era de Compte Nou, y era bona la polisa y Volian dines los podien leuar qualsevol dia, y tots los apotes
que deles ores ohora se faziau se posauen en libres Nous y aquesta se podian leuar tots los dies quey auia banch
ho taula, pues los del Compte Vell con esta dit tots se auian de esprit los dits altres per tots. y los de Nous se
quits assi per cent y apo una en compte dela Moto quey tenian de aqui quelsme auian tres de aqueso modo.
y tant bech los se auia tres los que si tenen nolos com los quant tenen pochi Subrata que tots anauen
per ventenas sino que qui mes en tenia ne tieya major cantitat que qui poch ni tenia pochi ne tieya.
Apo se pren en especuio dit dias de [illegible] de abril y ois tristi. Ni aqual moles grans traues que Com Ni auia
molta gent que patia totom se aprenuiaue en Cauallos y apres de cada dia se anaua amayshant pregun los
quan auian tres los portions dell Credit quey tenian aquesos nols hi calia tornar mes que ello tornas auens
segon ordes per auerle segona Vegada que hi fes dies quant seria que Conforme los gens qualsi tenia sa Ciutat y los
grans cantitats que lo prines estaue demanant dela Ciutat se Judicaue que auian de estar molt temps atorna
aderias segona Ratio. y aset ne tenian per moltes anys abans molme Veuiana tres tiers dels Compte Vell
Requesou lo Esperdient que trobes fora Pagar los Ciutadans y particulas, y si encara apogos Dues ho
tres Vegades cada any totom se aconsolaria pero se Veu la Cosa tan desbaratada que tem que mes de cent anys
de tenia anys. La qual cosa ha emporitida tota Catalunya que es estat Un Vacho general per tota la terra
que de aquell dines sa ninguna Rodon, ses ninguna gregot ni podian obligar ninguna quan pongues polisa sino era
ab Un Interes molt grandissim que de sent Cinques Vos trobaua quan demas mes de trine ho Vinetsinch Cinques y encara
apo era algunas Vegades que auien prestat algunes carendomens dela Ciutat pagant ab partida de banch ho taula.
Se auia de plamyes en aquella ocasio tans pobres pupills que auien pagat los Corredes sadagendas al banch
ho dela taula que Nos podian Valer sino de aquella miseria quilla donaua de tems en tems y tambe tanta pobra
Vonicella y Vida que tenian los dots ala taula y No podentlesme trauire sino de aqueso modo auian de
disparar de cadauna per no trobar qui se aconsoles de altra paga y tambe tans dines quey auia depotats de
cunes de animes que estauen aguardant emensor pera ser be per les animes que No podentlesme trauire tot Nos
podian emensar y se disposue de ser sobre per les animes y tambe tantes dines de Vniuersitate y Comunitate que
se auia de ser emensor y altres coses que No son podia ser cosa. Y Sobretot lo Comte de Tomies pobra gent quey
tenian tots los Cabalis Ja sia per Compte Vell Ja per los Nous quey aguaren de apotar per Gracia de tal modo
que molts domanguaren sente cabell. Y tant pobres cauallers quey auieu apotat tots los ajendas passant
que un ses allas tot los tenia moneda forca y que una dotta que Valdia setze Vures de Nous quant los esbanyols
entraren y que Una Onza de plata que valia quarante Reals que posat ala taula dela Ciutat pensauen quell auia de
Valer altre tanta moneda forca. y aquesos Interes Ua enganyant a Molta gent que apes curibles en aquell tems
patien molt y No tenian ni Una Cosa Ni altra que en Barcelona Ni auia molts gentils y Dona ocasio apo de que
Ni ague molts de plats y molts Cobrolls que la Ciutat tenia molt de que fer en enlletrar y tots Nous causa
gran miseria quey auia entre la gent que qui No tenia dines sorcaue medi y Cobrolls Nous tiobarme y qui Ni auia
de pagar Nou podia pagar pera que tenian Sodriers embiatas ala taula y banch y Molta gent era tingudes per
Ditentas sens tenia culpa. Deu Ni Vulla parar Vn Bon medi per sa diuina misericordia.

De Com en Barcelona se fes Una Solemna Processo General per les Gracies de que
hauia parat lo Contagi y plegada a Monsterrat de Nazaret.

Ha avanyorat lo Molt Ill.re Magnific Mossen de Auer donat fi en lo mal del Contagi en la pessima Ciutat de Barcelona y emportatiuam.t en lo especial ho Monterria de Montserrat de Monjuich, que Dios Nostre Señor per sos Iuhis en castig de nosaltres ha permes que en lo Quart lo mal se vea tan apoderat de aquella Ciutat y Monterria, com altres sepan Deuers en castig 1694. Se Judicaua que en lo parent ethic de la Ciutat de Barcelona per lo Ciutat com en lo any 1681. Y aqui fou Deuot Nostre Senyor que per Intercessio de Maria Santissima y de algunes Santes persones que lo Mal, fora de tal manera que fos en dita Monterria Roy auia ningun malalt en tota la Ciutat no en Abia ningun, per lo dit Mal, y Sabes Cases per tota Ciutat estauan Vacejades y purificades. Y Ciutat lo dones ordre en Vacejar y purificar dita Monterria y Cases de Monjuich, com Molts Matelots y Molta Gent que auiaen aprofitat la Vacejaran y purificaran, y Ciutat quedo tot Sanyors que voliaran en dita Monterria. Y les Senyors dela quadra para que esto bastat per mous Lo quan y gots de dita Monterria. Y Lo quan que abans Vns pliges dita monterria quies fes Una Solemne Festa y professo en acciones de gratias dela mesma tant gran Mes auia feta Nostro Senyor. Y aqui al Un Consell de Sent se deslibera que fes Una gran Festa. La qual se feu gto onele Concerg de tots del Mon de Iquant.

Lo Sentent que tingues Deuaster la professo fou para tornar lo Santissim Sagrament que les pares tenian Reservat en Una cuna no capilla de dit Carrer de Magnet para donar la Comunio als malalts. Y aqui lo quan fou Una Solemne professo aportant lo Santissim Sagrament en la Capilla y Reservarlo en la Seu y Ciutat en dias dias para dita professo y festes para despues alos de Mayg 1694. y Com lo dia abans era lo dia dels apostols y lo endema era diumenga se entenian auersi tres Festes Sent ordes alguns dies abans del mon se auia deposat la professo general que era Com lo de Corpus y dits tres dies S.t Sublica abtom que al Vespres fesien alimanies comensant lo diendres, dimecres y lo tres Vespres Vrdient Del qual alimanies totom Relogia al molta Voluntat y alegria. Y lo dia dels apostols pararen Un molt altar al desfront del Carrer de Magnet al Costat del Colegi del Estre. Lo qual altar tapauan lo dit Carrer de Magnet auant posada Una en uellada en tota aquella plasta. Y al altar pararen lo Sich dorat dela Capitatio. Y Com aquell lloch era dita parroquia del Pi. Les Capellans dela Comunitat del Pi canaren apanar dit altar. Y cantarlo molt riquamt al molta plata y lo endema que era dit de Mayg les Comunitat del Pi al Solemne professo auia de anar dos lo offiti en dit altar. y aquella tarda se feu lo pallado per los lloch com auia de passar dit professo al los Segors Diachs y Subdiachs y Caualls Cotons y tres lo dimes com S.t Jos la passada del mateg dia de Corpus. Y al Vespre totom feu alimanies al molta abundancia. Y cantas que dos ores Ni auia fochi dins y molta resballi en Ast totom se estaua. Y lo que pague. y aquella Nit fou Sent Nostro S.r de que Segors la terra fent Una bella pluja al abundancia. Y dela matinada se tobaba Sotens y Com auian que de despes lo altar per lo dela pluja. Lo aguaren de tornar a fer y parare que fou lo altar y pasar apunt de dit onitas. Lo pare Prioritum de Ba.a Religios Capuxos que exercia lo canonge de Vicari en dita Monterria. Vigue Misa en dit altar y Contagu lo Santissim Sagrament para posar en la Capilla de dit altar. y acabado que ague la Misa Da posar lo Santissim Sagrament Parens en la Cuilla y lo pera en lo altar aonc entenguuen molt gran Llumenaria y quatre atos al quatre candeleres grans.

En estar apunt dit altar Vingue la Comunitat y parroquia del Pi al Solemne professo al los gonfanons deuant. Y de cen y tres lo cirios Nobles y diguaren alla lo offiti al Cant de organ a dos coris predica lo pare Jornats de Ba.a Religios Capuxos predicador molt Sellebre y predica lo modo que auiem de donar les Seguides gracies a N.S.r dela Mortes Nos auia feta en parar lo mal del contagi en aquella ocasio Sequial Sermo agradaba molt a tots, acabat lo offiti la Mateya professo en forma ala Comunitat y parroquia que molt deuotament anauen.

Lo matey matinade se feu gran festa en la Seu sellebrant tanbe Un Solemne offiti. Com lo Matey dia del Corpus al Monestio de Sa Maria ala Acostumada grandesa. Y los Consells al promenia preidia lo gran Frare Cabiera dela Companyo que era lo predicador mes sellebre y mes aplaudit que en aquella ocasio se tobaua en Ba.a predicant tanbe Sis gran gracies auiem de donar a nostro Senyor dels mesis tan Senyalada als Nos auia fets en aquella ocasio de fer paraes lo mal del Contagi que tant entes estaua en aquella ocasio y que continuaren les gracies fesan que N.S.r auia fet continuam les mesis.

La matey tarda se ajuntaren totes les professo en la Seu del modo se sol ajuntar en lo dia del Corpus ses los cape llans dels parroquies y les flaues dels monestis y totes les Confraries ablos pandons ho banderes y lo torch dels quatre oficis comensa a partir dita professo dela Seu, catalla per son orde acostumat anant per deuant lo pallau del S.r Virre y

per la placa Nova y per la placa de Sancta Ana y devant Sant Francesch. E carrer de Santana y per davant lo Palau Nou
y per lo carrer del Estudi fins al dit carrer que es esta dret al carrer de Magnet que lo dit altar los venia davant
y la dita professo partia per davant lo dit altar y entra al altar giratoria ana seguint per un carrer que passa
per davant lo monestir dels Monges del angelo. Tota la professo per son ordre passa per davant del dit altar.
y Com se vinque al parvis la Custodia se aturava alla y de passo branquavan lo Santissim Sagrament, y lo feta
ren en la Custodia dabaix del dalem aperta per los Sres Consellers com lo matexo dia del Corpus y una Continuant
la professo per lo dit carrer davant los Monges del angelo. y Com la Custodia fou davant los angels la altera Pliqua
de una cota que esta davant los angels aont estaba. Arribant general y vinguerem los patges ab los altres
anant davant la Custodia y la altera ordre detras la Custodia al una interrotta feta en la Mare de Deu
de tota la grandesa y riquesa. Una Continuant la professo per davant los angels y per aquell carrer drat
que passa en lo carrer del carme al canto del monestir del carme y passa per davant lo pati del esbital general
y son passats per lo carrer del esbital avall y branxen la rambla y per la bocaria y per lo call y davant Sant
Jaume y per la Corretaria y placa del Rey y davant lo palau del Rey y davant lo Inquisitio y entra per
lo portal major de la Seu aont ab molta cantoria y alegria de tots arribe la professo en dita Iglesia aont fou
tornat lo Sanctissim Sagrament y la altera son tornat en son palatio y catedral en la casa.

El quey matexo Dijsapte y lo endarna Diumenge se anaren continuant les almoinaries ab molta alegria y Contento
de tots Deu Nos bulla tot mesos de guardarnos de tot Desplacer Desgracia de semblant mal y altres dolls cristiana tambe.

Del Altra Professo de Gratis se feu de S. Nicolau de Colonti per promessa feta

Los Confrares de la Confraria del Glorios S. Nicolau de Colonti que esta fundada en lo Monestir de S. Agustri de la Seu
Visitar Devent los grans Miracles que Nostro S. avia obrat per Intercessio de dit Sant. En aquelles Visitat en lo tems
del Consegi com actas se pot Veure en lo any 1681. Vesli Decretaren los Confrares de dita Confraria. En un Consell general
que tinguerem en dita Iglesia que si Nostro S. los Senyit que si aquelles Visitar se les Llibra y la mitada de dit Val de Consegi
que Immediatament que la Seu avia feta professo de gratis que ell Ne prometera per dita Mole Sterna aportant en
ella Lasiquas gran de S. Nicolau que esta per cap de altar en la dita capella de la Iglesia del S. Agustri.

Y Vist per los Confrares y prens de dita Confraria que fa la Seu avia feta la professo com en la Devent que ell
que apres Com la Seu la Vegles dos de Maig. ells del Volguerem fer lo Dimenge de 10 de dit Mes 1684. Y Com la professo
es ana ajuntada en dita Iglesia del S. Agustri que la Vista parava fou Servit Nostro S. de que Vinque una gran Pluja Molt
arrebatada y dita tarda Nos buguerem y es ague de posar per lo dijous Vinent que era lo dia de la Festa que Entrava
del 14 de Maig 1684. Y apres dit dia se torna a fanar dita professo en dita Iglesia de Sant Agustri. Anbre en ella totes
les Banderes de les Confraries de dita Iglesia aportant en ella la Lasiquas gran de S. Nicolau cap de Ur tadim que los Brugs
Consellers aportaven y assistiren gran Concurs de gent que y avia Molts Illuminaria de les Confrares y altres que avia Ballers
de trenches apres y una Cota deuxen la gran y Molt y Illuminaria que avia parti dita professo de S. Agustri anant per
la Botica amunt y placa del Rey y entra dita Seu y apres de aver donat les graties a Nostro S. Nos tornaren dita Seu
y lo Devant lo Palatio del Bisbe y placa de S. Jaume y Regomi y carrer comple y entraren a Mamamaria y Vingue
ren per lo portal de Santa Maria davant del forat dels Moneders y per lo forn y carrer den Santana y placa dela
Llanguisteria y dret a Sant Agustri aont ab molta alegria y Contento de tots tornaren la Lasiquas de dit Sant en son
altar aont deu bulla que per la Intercessio de desplacers de tots mals y altres dolls cristiana.

De Com se Volgue tornar a Reformar la tarifa per estadis la Moneda y Moneders de fora

Ja se ho Vuiver abos en cartes y Com lo Real Consell se era fetes, empatar fecus aceptes les Moneders apres de fochs com
de Sabas y Velos y les Moneders tambe les defes atenta dos Decals y les pesos de Vuyt Reals. Foc Con aquella terra
ella Avia falta de Comes y de Vitaes y de Moneda bones era Impossible que les Coses tuguesen anar ab preus que ell Dalen
que No aumenti Bandanties dels coses No poden anar barato que se Maiqs tems y la adelantaren era lo Mesche dels coses
y apos totes les coses Vinguerem de tan preu y Vinguera Nos tingue tems ala Carrera per ora de Moneda son fosa Molt despa
y per lo tant les Moneders aviam de anar Segunt les Moneda en particular les Moneders que compraven fora de
regne

regne que com aquelles se auian de comprar al dosis y reall de Duyt en aquestos que les mercaderies auian de seguir
la moneda, y axi com aquelles que pusaren la moneda tots la mercaderia son eixa tornada a pujar. I veyent la real
consell que tots les coses estaban tant de preu, y que la altera Vrgue al real consell que se informassen molt dels que les
coses son eixa pujades tant caras, y que se esparaciau que les tant poch cabal dels ordes reall se vamsfes, y axi mana
que tonie per aleu ordes que tornes aportar en execució les ordes passades, que no era resultato del rey de torna a fer ordes ayent
sentsfes al dos. I axi ordinari all de de Juny 1654 se torna adotar en execució dita tarifa. y com la gent estorn se pensaue
que la Vilon parlaria mes alles ores molt desuyadament ne pronguren molts y les posaren alla preso aportantho mes riguorosamen
que no abans y alles ores manaren que totom se tingues alla tarifa passada en ralo de mercaderies y moneda, y diuers que tots
anaren al preu que ereuen pagades sino quelli especularian molt riguorosamente.

I per lo cosa de mon offisi de alabanada. No discorde de poder lo que hiauen de tocar ordes offisi y que que com dit offisi
molt auiton may tarifat. a es lo del cuyram de empenya que no si trobaue dany, sino ab la dita quella donaion a molt bes lo
Vrina estimada y enblanch a 4 lb. pero com la Moneda son ana pujant tambe son puja la preu dels dita que son ca pujada
a deu vorge del la Vrina y ello del cuyram trim no auia molt desdit. lo del brens y axi dit dia de 2 de Juliol de any de 1654
cal ab vn original real y vn notari per estes les coses dal alabanadas y blanquis primer inuentari dels cuyrams tenian axi en
blanch com alabanat potantes penas de 600 ll. acordaren axi de la com de empenya seni ordenat del 1.er Vrina y mirallis del real
consell. y allo fonl atant que y agues altre orde y ence ana y tots no les vengue ninguna pell sos posion de mes mirallis y de
la gent Vrina sins diuendes all 2 de dit mes. y no lo qual dia torna lo fiscal all consell de dites dos offisi lleuanene vn acte que
sels especiaue lo secell. y que puguesen vendre la tela en blanch al 4 lb. la Vrina y que les alabanadas anas a 5 sol. y que
lo dels cordouans y molions que no si creyden dels preus que tenauen sino que feien de manera que totom aiguas coses tota era
que en lo dell cuyrams si tenian de trobar molt enbarades pus cada pell se apreciaren les preus y lo mirallon enterminant del mon si auia
de trobar enbarat. y axi alles ores totom torna acordar. y los demes offisi se auian de tenir alla tarifa al preus del any 1640.

y totes aiguses coses duraren molt poch y tant poch com la Moneda. Nos delgue tots als
preus quelli auian pagades que la tala Vrgada son ores pujades alls y axi lleuaes la dita. y los reall de Duyt. a quinze vn
dotze reall. tan poch aquella Vrgada. No si doliguren tots. al tot tornaren a bajar. les dites a quarante reall. y los dotze de
Duyt a deu y dotze reall pero a poch a poch son tornaren bajar. y la Justicia. Nou podia executar molt. pero quant lo mayor dany
de tot lo dita Moneda. tots Vehian dell caualles y mayordoms dels altres y pagades del rey. pregue ell Vehen dites dotze y
reall de Duyt tot lo que podian auer y all offisiall y aduagant que los dites auian de donar diues. lo que vn pendre los reall de
Duyt a dotze reall. y les dotze a quarante a vuyt reall y si alguns Mercaders auian de ornamentes al quines possible de dotze
per enuiar fora Regne no fueu sino accidit a ell y ell les deuian abens preus y alls sens amagaren gana y com los tell eren
tan poderosos y eren offisiall del rey y gent de palatio y axi la Justicia tolerua molto coses a respecte dells mes altres
no deyauen deyuant en quant si algun posser y nuera de aparcario ala preso y nutra alguna picaida com los da lucsiri a
alguns principalls y offisiall de palatio que auian les alguns feynes pera altera ho per sinyes de la magestat. y que
apres de esser cantats de conar all pagades vna y molles degades pera poder cotian lo que alls deuia a dellu. Vnda los
enuiaren a tocar atots. y los diguren que si Vehian pendre los reall de Duyt a dotze reall que alla les deuian los quell
manestrall los rebusauen de pendre per los en dos atoms que auion torna a reformar la tarifa. y axi los tell pagades
los diguren quell pregueren que encara no parauian en aquiu preu. y ell hay pero de cobrar los pangueren. y Modeparen
de diculgario por la Vutat. y Nitt quelli auiton preses en aquiu preu. se donaren tambe alguns ab mayor preu. la qual cosa
Vrigue en ordes dels Justicia. y se castigaren molt ho si y ordeparen dispolsers de la magestat y alguns altres se apotaren sens
atant Vehen inque parauia. I axi los tell que foren posats alla preso se enfantaren ab la desgracia dient lo molto y manera quell
auia sucsyt en los pagades de los altres y quell Justicia si auia de auer per ell que tanbe si auia de auer per los altres. pero
com era cosa que auian de tocar all caualles de palatio la Corte se adobo que vingue en ordes del primer y all Caualles
no sels feu ninguna Cosa y ells eren los principalls la aiguesa causo pero all mayordoll que eren pocos elegueren dos quant
Dies ala preso y se gastaren Duyt ho otos Vinres cordoans y se hi doguren ab vna manillaca de tots Vinres cordoans y vn otro
pero que tan bufadament donaren los reall de Duyt en aquell preu pensare que pus ells los auion rebuts de palatio

en aquell breu que ell tenshe se podran donar publicamente en aquell breu y no amaguen publicant per Sentiues. y apres
sos seu mes dany que ninguna cosa que Reca aquesta publicat tant sino que secretament les aguisen donzes com feyen
abans no sen aguaca parlar per que moles legades la Justicia tolera moles cosas que sun Contra y no publiquen pero en
arribar a fer una cosa de secreto a fora publica es sos menguas della Justicia y esforsa quella Justicia sufra de pera -
tanshe per aquesto matexo cas dels Contrafus, y dell breu dels moneds que la Justicia no dolia aportar tan rigurosamente
als vns y es altres no tolerauia. La Ciutat si obseruaren de venir les Conferentiis y sos embaxades a la alegra
Diene que aquellos Ciutat estruie sens ninguen negoti y fauor mercadans dallas no gosauen sos ninguen negoti Negociauen
sos demes mercaderias ni mantenimens en ella sos lo qual si auia molta falta de moles cosas necessaris en la Ciutat
y de tot era causa la tarifa sos que al mercaderi si Venia a ella sos mercaderia posada en baix que no era
lo breu que les auia de donar alla tarifa y aqueo era la Causa que moles mercaders no feyen venir mercaderies sos que mauia
moles falta y no trobauen dellas mesiat dalls cosas Ano era mole secretament y als bona moneda y se paguen mes cas
que no fora pagat si hi agues aguda libertat de demanar los breus sos que hi aguera aguda abundancia y la mateyxa
abundancia no aguera fet amas barato y aqui tores si Coses aguesen mole corromplides y aqui los Judicos podia tenir
moles abellides y gran perdes aqui fabri y saltho. Y vist quell cotes tancam de aquesto modo. La Ciutat y diputa
tio com ella di si obseruaren de parlar a Vna Junta de Prestos pera que se Conferissen y no puguesen Suplicar si
priuilegi pera que los Diputans y demes gent destos Ciutat puguesen viure cada qual de son estament. La qual cosa
si posa en deseuio Demanen Publical y embaxades era alegra com ella di pero Com era cosa que auia de Rebolar enshe
del Rey y en dany de algun particular sos vingue a ser vn no cas y tot se vingue a callar. y per aqueo no deseuauen de amar
les dites aquarantauuy y altrequanta dotzes y les dotze de Vuyt adoze dotze y aqueo secretament y no mole publich. y en
cas que los Judicis no aguesen entesa no toleraueu que Com Deyen que no podian cabizar la pace principal que era
la gent de palatio per lo tant desimulauen los demes. que lo sos era que sus les de palatio podian dela Moneda abor
Gau que tanshe los particulars gueu deuian que Vidian fer lo matexo y hi aqueo Respelle los viures y mercaderies sos
auia de amar cas y auia de seguir la moneda que era Imperiale que amane la Moneda tant fora de son breu que
tanshe los mercaderis auian de seguir la Moneda y aqui lo Negoti dellas tornaes en Vna bona duradera, encara que
los oficials de puante enguant premen alguns fauor pero com Deyen les Coses tan cures no desimulauen mole.

De Com en Barcelona se muda la guarnitio dell Portall N. Baliarts.

Dimecres als 17 de Juny 1654 arribaren en Barcelona sis galeres de Napols y aportaren Vuyt sens Soldats Napolitans
y les desembarcaren y los posaren per guarnitio als portalls y saluarts. Y la guarnitio Vella que era Lan traguesen
y la fiscen marchar tuts lo emprudas quel deyen que les Gardes Vellas entrau en lo emprudas.

De Com Sayol lo embaxador dela Ciutat va tornar de Madrid y lo que alcanca

Se se mana atras vn cartes 104 de trabaxo Com la Ciutat de Barcelona enuia lo embaxador a Madrit Don Canaller
guel Deya Sayol y allso se Vnuido los Jnconi pera que la Ciutat enuia dit embaxador a Magestat lo qual Bonti
de aquesta Ciutat als 27 de Jn. 1683. Y va tornar als 27 de Juny 1654 que Jutament Jngue set Meses
Y dellions als 6 de Julioll se tingue Consell de sent Y lo dit Sayol va conor a Consell y feu relatio en
publich de sa embaxada y de tot lo que passo en ella y aqui sebui Clarament que no pugue alcansar nin
guna Cosa del si brinsi pal per lo que auanes que era lo Treyt del alojamens, y delas Vacations que los Soldats
feyen per tota la prouincia y delas Contributions que los Cabes y officials Majors feyen Contribuir per totes les
Vilas y llochs de Catalunya los Molt grans dangs de tots los prouincials y aporitll de Moles desdicles quels podien
succeyr per dites cosas y per lo tant no demanen Rasio a la Magestat sin abans no puguesen Jnformat que no aguesen
auisat y aqui dit embaxador no pugue alcansar ninguna cosa de dita petentio Ano que per aqueo se auia
de passar de aquesta manera per no podir acudir a nauia cines als pagar dell Soldats y que tot los promesa
de trauers de dites necessitats pero que les era que prenguesen petentio y aqui no se arribo cosa dan petentio es
tant totom molt desconsolat de dito embaxador Defens que no son auia dorbat cosa Ano Bones esperances
per lo temps el desenuido dun Vulla que aqui sita

De un embaix disiradet que lo Rey envia per visitar los Negotis de Catalunya

Devent la magestat catolica que deu guart que ab la Ciutat de Barcelona y tota catalunya anava Comanat ara magestat los tempts y Competitions y Vollaqueries que los Ministres y officials y soldats hasiauen en ella. Determina despes Vens un embaix general en aquelles Ciutat donant li poder de poder visitar a tots los Ministres de guerra y qualsevol altre official Real de Cataluna y dela gente dels prinses en aiuall. Y tots los paisons y qualsevol altre persona buguen demanar qualsevol agrauis dels Ministres y Bitlis y dellat altres Letjue auian fets agrauis. Y lo tal visitador era Valentes que era Regent de Cor y del Consell de aragó. Y dins Vint quatre dies que dit embaixador ho visitador fos en aquella Ciutat. Y que fos ordes Real en totes les places del Jaume y altres lochs necessitats que qualsevol persona que fos esfauiada de ningun official del Rey ho ministre Real que fuesse demanar lo agrauis y fos qualsevol persona lo tal persona dintre trenta ho quarenta dies para que se buguis amenistrat Justicia y quantes les dites persones auent los tots casos prinsoners les quexelas en tots lochs y dites ordes segueren Dillous ali 5 de Juliol 1684. Y lo gallo de dit Senyor ho baguet lo disurario que li donauen vint y Cinc dublats cada dia. que fos axo que li pagaui la terra que encara no estaua prou espablidas. pero si aquest gasto auia de estar despesit bosts ben gastat seriet pero lo pressum que auia de aportar molt fech. per hau diu lo vocable catala que no esfisia la ley que Nostres lo enganiy y que llees en los May de Salegan Volent dir que aquestos Senyor de alli que auian de dir visitats que procuraiien de agafaiar lo tal embaixador y enredarlo un bonauell que mes auiat fosia la pare dallo que no lo dela terra dau Vullos que Ni Ma alli Ni Sabiam tal dela persona que era Ramo Molt orellas y bebona Consistia com era tal Sabana. Y sel obiat ho diran per auall dia fet de Vetta

De Com los frances estaren sitiat la Villa Franca de Conflent. Y la tornaren per assalt

Als primes de Juliol 1684 Los frances canauen assenyat con exercit en Cotello y Vallebria lo Intent deu y Com Ponco los Nostres se adonaren Varen Donar sobre la Villa de Villafranchia de Conflent que era lo pas ates lo premier podia entrar en puig serda y Conflent ab les que tenian en dit. que tots com frances y de alli pasaren a pasar dela Ferra de Vich y Ese Senyor de tota aquella terra Donaren con tiera dit sobre Villafranchia de Conflent ab mil y Sisch sens Caualli y tres ho quatre mil Infantes y dintre la ni auia guarnitio espanyola y Villa ma decandalment forts pero pilonaren ni Bateria Batenelas ala Continua y les de dintre ofeuen molt de dans pero los frances no pasen quiren Molt forst y muy feren una gran Cetge que dins Vint dies ni donaren abat entant dintre de Molt fodos y Junta di tal Vnanera que deguoren la Major part dela guarnitio y la tomaren y los Naturals son amaren Molt pero apres Ni tornaren molt per que lo Enemich fru cordes que qui Nostri tornaria dintre tal tems quell lauari en tot lo pitg tenian y axi fu fortes auirii de tornarli ab que auien la ajuda tot y los auian Molt Sobat de tal manera que los pobres pastors Detiaren molt desolats y tota aquella terra arrosnada.

De Com lo exercit del enemich se encaminaue a Puig serda y de Com fou desarrat

Son Intent que aqui di Debiaue pera Sicorrer a Dalet y los Nostres auanauen Guanyat que lo enemich tingue Villafranchia de Conflent Si tingue guanyada la Cerdaña en Catalunya pero aquella part y dins Vint quans dies que aquesten Debotat se encaminaue con exercit pera puig serda encara que era una terra Molt aspre y molt dolenta y auien gent corretges ab molts trabuchs los pera podes passar la cortellaria y bagatge y ello no fueren ell Molt dens Salio que com aquella terra era tan aspra Nostra gent Noli feya ningun bosts que Ni temperch Nostra gent pogue passar pera Sicorrer dela Ranchia sino que guarnieren Molt fe la Villa de puig serda di Cotellaria y Infanteria pera podesse defendre quant dirii en aquelle

Ellant lo enemich trabellant en lis dites Carreteres que la cau auia passat tot lo mal pas la artilleria en amuy tems lo Nostre exercit estaue bien tot lo empuada y entesin di gitona y Devent que los frances estauen quitiat en puig serda y sen anaue entrant per aquella part y axi pera podesse defensar volguerem fer alguna fetenio y fou que algues que Reconeixent auian fet un Consat di Venda dela Villa de Coes que Com es france les tentan amichi dels dites era Coes Molt fadi dela Ferra y la Nostra Cauallaria que estaue per lo empuada sin anaue aprestar los pastes pero que los frances No Siguesen passat a donar Socorro a Dalet. Y en aquest mateix tems los frances

que

que avaien troballers per portar lo Stt abuy Sorda. Sabieu dius tanto y de prompte la Cavallería del
enemich se desembarcat abuy Sorda y de ahora passos sen anat dret al empurdos para desbaratar dit nuestre
y obrar per la Nostra cavalleria no estat del puestos ni sabieu que los enemichs venian sins estan quilleu
quieu dotrie que arribaren ab molta sorpresa y molt descuydadament y tabieu los Nostres molt descuydats
y com tinguiren ab tanta furia y la Cavalleria era tanta dona sobre Nostra cavalleria y Infanteria
quedo guarnaue lo baro de Botis los quall foren tots desbaratats per que No eren sino quatre ho sinch sens
cavalls y los enemichs eren mes de mil y sinch sens y axi tinguiren ab bell enguantes quedes prentes pren
guiren molts cavalls del Nostres y los demes se quedaren de retirar molt desbaratadament los dit dius grana
y altres dues selleu y sins allons tots fugiren dalla acon feriran que los francesos arribaren sins aguirona y
Vellos Senyors dela Companya y alli fos alli a 26 de Julioc 1684 Nos de Santana que tota aquella terra se
ocupaso en lo batre y recollir los grains que tiebaren totas aquellas terras ben provydes de tot lo be del mon
y trevayan los bilas y cavalls de totes parts molt temps que arrynaren totas aquellas terras ab dos mesos que
hi estigueren lo exercit shant acuartellats com si fanguiren en son propi bolgis y molt descuydadament per
que No tenian gent de temor dela gent Nostra per que alli tenien quatre mil cavalls y sinch ho sis mil
Infants que arrynaren totas aquellas terras. y la Nostra gent va fotos guanetes aguirona de Cavalleria
y Infanteria y la demes se retiraa dius bas. Y Girona va estar com si fos attirada per espay de dos mesos
per que lo enemich estaua per tot lo entorn de quion y lo empurdo que guardauan que No entrat res en guerra
mi de barcelona No si podio anar ninguna pua lo enemich hotenia tot sircunt. La vila de Castello despues
el aua del mates modo y pijot que girona per estar mes endentire que entos lo empurdos Nos auia altre lech
que tinguis per esparnyas sino girona y castello que tots los demes llochs ocupaua los francesos

De com los francesos aguiren desemparat puig sorda los de Vic nisguiren y donaren
sobre la retiraguarda y del bagatje y ne prenguiren sinch ho sis sens

En lo punt que los francesos pui estaua totant lo Stt abuy Sorda tinguiren lo auis que Nostra esperit son
arrades a totes y puy auia tanto en lo punt desembaraaren dit puesto com dalt estos dit y com la Cau
lleria marchaa atras passos deparan los viuandes y bagatje atras al molt pocha gent y abans que No aguiren
embalat y carregat les carregas los Nostres que eren dins puig sorda ne tinguiren auis y ne prenguiren
y donaren sobre dell y ne tenguiren quatre ho sinch sins y molta part del bagatje. y molt viuandes que hi auia
molt y algunes dalla retiraguarda de tal manera que los Nostres se aprotitaren molt bengue entre lo bagatje y
viuandes hi tiebaren molta cosa que deyas que auia soldat que aprentas de totes totes. A Dijous als 6 de
agost 1684 entraren dit francesos dins barcelona passaneles per la Siutat ab un Comboy de cavalls que acom
pagyauen. A los aportaren en la Drasana y duiy molts dons y cavalls

De com aportaren en Barcelona lo cos de S.t Galderich o era en S.t Marti de Canigo

En dos dens que los francesos varen portar Stt a vila franche de Conflent y la tenidren com atres dits
los monjos y abat del Monestir de S.t Marti de Canigo que No estan molt llunys que No estan molt llunys de dita vila
temenin que si los francesos arribassen en dit monestir que No sin aportaren lo cos del glorios S.t Galderich
que en dit monestir lo tenian ab molt gran veneracio. A Com dit S.t era de Nostra Siutat. y que sinch ho
sis sens anyp ho quedons cavalls lo robaren dalla Siutat de tolosa per aportar en dit Monestir. tinguiren temor
los monjos de dit Monestir que si los francesos arribaren en dit Monestir que No sin aportaren dit cos S.t en franca
ben sor de la Nostra. y axi acudieren al Camey que devyent que los francesos estauan tan prop dell. foren per
orne dit cos sant al call de oment y lo a Comboy allen dilye monjos de dit Monestir ben guardat y custodiat de
dit cos sant que de nis y de dia los huns ho los altres Nos tenidian May de vistas. y ab aquesto al Companyament
lo aportaren en lo Monestir dell frares de Jesus fora dell Muralles de barcelona ben que des de alla se tegiral
la entrada de dit cos sant dins la Siutat que se auia de depositar en la Iglesia del Claus per ser tanda

monestir

Monelli de Monjos de St Bonet que es tot una Cosa, al los dit. Mans de Canigo St. Sua aportat Dit Cos St en lo Monestir del Frares de Jesus Maria al 21 de Juliol 1634 Y en Ni alla se Conrera la enterrada y del modo que se auia de enterrar en Nuestra Iglesia de St Pau. Y axi fou assenyalada Dia da per a fer Dita professo para Diumenga al 29 de dit mes de Juliol y fou de aquel modo que Diumenga dit al Matí foran Vn Nich altar al Poter Dins lo portal del angel en Una Blanera que eres Juanet lo Calsi del descompte de Joch Y alla los Frares de Jesus al lors dits Mans monjos al professo aportaren lo Cos de Dit St en lo dit altar que altrament fet al Moltes Luminarias y Nichs pagament que aui en posat. lo Cos del Sant estaua posat Dins de Una caseta Cati quadrada de tres parms d'olmadas de Vidlur carnes quatrada per los Canters de Vidlur de plata del pich de Martell y tenia quatre pangs de plata al les Claus. Y de distria Ni auia lo Cab del Sant. y Cati Ni a Mitg cos tot de plata sobre daurat al Una Corona Imperial abe que lo St era pages en Mole gran Sant que auia fets grans Miracles per aquelles parts. Y tambe se Confiaua quin auia de ser en aquellos Nuat

Pera que lo Dit St fou en Ni altar. Pera la Matessa tarde se ordena Una Mole Solemne professo que Nisqui dita Catedral al Oratori Seminiat anant al los trebell y Tromperes. y anauen hi Sebanderes dels estolans de les Creus del Frares y tot lo Clero dels Nus y Canonges y los Cavellers. d'ma Nita professo en dit altar aone hi auia Mole gran Encuns de gent que al Moltes altres Estaueu aguardant dita professo per aquestas Ni a Companyas Dit Cos Sant en la Iglesia lo que hi auia tanta de gent per aquella plaça de Sancta y portal del angel que lo St podia passar arriba alla dita professo Cantaue Una motete y Una oratio del St y altres principuen al Una Cadira Dit Cos St. Y Baix de Un Nich tallat que abotaua los Cadellis Son tornat dita professo dauat la plaça de Sancta alla se entinguuen Molestimes altres estes de particules de Deuoc per a Companyar dit Sant en particular de moles Cauallers de Vosello y Conflant que treballaua en Barcelona. abe que al partir dita professo se inguuen algun enguantje sobre del llech aone arriuin Les altres quelles particules Vullen anar entre los Cauallers darrera del St. Y los Cauallers Neu Volguuen. Y axi lo Concepte de Joch que tanke abotaua altres y tra lo Cab del Cauallers ho aprigua y Conferia de que tots les particules que Sio eren Cauallers que abotaua les altres y ganaren deuant del St. Y que tots los Cauallers anauin darrera y axi la professo Aprop en Carri del dit Modo anant per la plaça de Sancta y plaça Nueua y Unica Vini lo Nus pujonelo St al altar major y altres sin una per lo Mateo portal onsies y la plaça del Rey y Ciutetene y Boccaria y Dret al St Pau aone Poraren Dit Cos St en lo altar Major de dita Iglesia aone estaua al Moltes Duranti fini abant deu dias seruit de que lo tens Domia llech pera poder tornar en St Martí de Canigo y de alla la professo sin tornis alla Nus y Cadahu sin tome en la Cadera.

lo Dauandres Vinant que Conteuen als 24 de Dit. los Cauallers de Vosello y Conflant que treballaua en Cat. e estaua retirats als y fan de St Cats per los treball dela guerra. Varen fer Una Nica y Ella dit St fent Un Sermone efectiu al Molto Contenia. Y predica lo pare Cabrera alla Companya de Jesus predicador Mole Insigne predicant les guardes del Sant y los grans Miracles alla Nostre St Obrat per Mitg de dit St. en particules del Conteni en Vosello y aquelles per Dues Nos Vulla fer gratia que ni Vulla remediar de dit Mal que encara com lo dit St entra en Sa encara Conteni Noe era del tot sano que encara hui Mouen alguns. y auin agilda de tornar la Mortalitat en Barcelona que la la auian Begon Com ella altres dit y altres alla Vegades hia tornat a comencar. pero abres que dit St fou en dinat lo Mal. Ni Cessa. Mole Breu Nos Vulla fer gratia que en Mitg d'ida Nus Vulla remediar de tal Mal altre fetis creiha. Nos Vulla donar Una tan per

De Com los Frances que estauen per lo enmig de Conequeren Vich al Nacho

Cuni Los Frances Sopre dels Campanyes y Corsos per altres lo Compadre con altres ella dit en Lo Mancha primer que Vinian quatre mil Cauallers y quatre mil Infants. Ellaue dos Vegades per Lo Compadre Com altres ella dit en Lo Mancha primer que Vinian quatre mil Cauallers y quatre mil Infants. Ellaue dos Vegades per Lo Compadre Com altres ella dit en Lo Mancha primer que Vinian quatre mil Cauallers y Infants Cha que Vinian per Lo Compadre que eren quatre mil Cauallers y Infants que Vinguere Donar Vich en Cuni Mandes per Lo Compadre aquelles altres Gallaue per Donar altres Vich en Cuni Mandes per Lo Compadre aquelles altres Gallaue per Donar altres Vich en Cuni Mandes per Lo Compadre

Vnos per tota aquella terra. Com passaren l'Duque Arlui[illegible] los del Castell de Vun Tengal e rome
ixo quatre pilles de arcillaria sens Tengal alla Noria cauallera y Infanteria que detraeren que lo enemich
ma passar y alla y com la Noria y gent estaue dotta allotjada per aquell encontra Vnes ellures y l'Salons y per
la Cellas de Vnos desempre se retraeren dues bot que tota la Cauallaria passaren entes pont que fen lo general
dela Cauallaria que eres Don Juan Bolsuelsino se posa en Orano de la Mafos pont y Sulsa se apari entre la
noches y accomplit que deuoen los cosos de set ho Vuy e sens cauallo que del Conjanterra aperal se tenan
per tenido e le quarnuio pos presidis per si acaso lo enemich bolgues venir ab alguna gent que ho sabian los
Inteni y per Fugueres auure de retirar per si era lo enemich tant superior all nostres.

Arribat lo enemich en l'Salon com dalt esta dit y Verdaderament totom se pensaue que lo enemich aniria
adonar Vna escarrubanda fins al Plas de Bes y axi Noria cauallera se tenaue al Deuant en Vna Jornada de auantatge
y se tenia fins a Muncada y algunes tropes se arribaren fins al Plas de Jesus y se auien mole de mortiguats y auian po
sat mole la pol al Cos de tota la gent que totom se tenaue fins Barcelona com l'la pol tenian detenida de tant
dotts los Mosets y Rebes y grans y tots lo Milos que tenian que en aquella ocasio parecsi que fos Com los espanyols
Vinguessen aportar lo Rei en Barcelona tant creo lo atraue que en Barcelona no auia en aquella ocasio que era llastima
de Veure los trabalis que tenia la pobra gent y lo era axo los Majos trabalis sino que axi Com los soldats se
anauen retirant anauen robant per les Mesies dos lo que trobauen ab la pellido que deuen que lo Jaumes la era
aqui y que tambe sens aportaran tot y que dallos vui que elli respesten que no los Jaumes y ab aquesto fell mes
robauen que era Vna Vuiu llastima y per los camins se robauen les pobres dones que retiraueu los Vrami
tot los no lleuauen que era llastima de Veure les tragedias que los soldats feyan quanta los pobres paysans
Vnos a les qui los soldats amich y Vuin tan gran estragos quantes los pobres paysans que Requeren los
los Jaumets que eren enemichs per dot allo cont passaren y axi era la tenir gran llastima de Vna terra
muy estimada quanta tan arrelada com es catalunya y estar de guerra per lo Rei de dita prouincia que en materia
de auer de guiar lo de comu del pais Vui conseyen los amichs ab los enemichs que tant de Vany sofran los Vns
com los altres y axi tot lo dany se sobre dell pais pell hauer anys que ha de sustentar los exercits dins la prouincia.

Seria Vnay acabar los danys y esglaysi que causa aquesta Guerra y axi tornem ab lo dell Jaumets que
no passaren de l'Salon y Vnas gents se tornaren a retirar per lo emprendre dues o Vilas y Sant Jordi estaue
allotjat y accuirtelat per tots Ennell llochs com se Vsauen en Son Jaumets pont fins dimen que tornauen a portar
lo Rei a Vnas Vilas per auell se Vnas.

De Com la Galera Real de espanya prengue Vn Bergantin de Moros Deuant Barcelona

Distant als 10 de Fre 1697 a dia tarde da pasts del Moll de barcelona Vna barcha que era de tornagrandet
de Camisis que auia embarcat Vna costa de Mutichs quell aportauen a tarragona per los Portes de
Santa Tecla que es als 23 de dit Mes. y aquesto matexo Vestre lo dia barcha passant per los Pilas de
garrofs en Entraren Vn Bergantin de Moros de treze bancs que no les deuanen fins quell tinguren
se Vnas Vilas los quals foren presos ab los Mutichs otro que los 10 patro se llansa en Mar y Surjo en
terra y com al ynar amunt auian encontrat la galera Real de espanya que venia Deuant tarragona
lo Vnatter galera quelles trobaren acabell de pell lo dit patro de prempte Son anna a Cabell de pell por
rocar auis a la galera del que auia passat la qual encontra dantes alla punta dell dia y axi dona
auis y se galeres de prempte anaren embusca dell Bergantin y lo dit patro de prempte Vinguie ell en lloc
que arriba alla punta dell dia y dona auis a quelles galeres que hay auias en lo Moll de quals de prempte lo parte
y anauen a tirar embusca dell Bergantin. pero la galera Real com ataa desfasada y tan Velera per
Lotra

la mar fore la primera que arriba y acontegui del Bergunti que ano trobarsi la galera real ninguna
galia altra la aguaren acontegudes perque lo Bergunti era molt fort y llongu y ysalmat de ferro que volgue per
la mar, pero la galera real lo descubri als puntes del dia y per molt que lo Bergunti procurave arribar la
galera real als quatre palades fou sobre dell y als vint quans cops de pella mull tres lo tendrien y altra galera que
encara no la real son amo apendes la barcha que ella duian posa que la duian amarrada y la emsauren
al gori y de prompte la brangla y quans les quatre galeres que ninguna de bay. No foren la pera fuyeres

Lo Maestre dius li diu Ruynsa que Contauem altro de Fra 1584 alli nus hoes dela tarda entaren les
dites galeres en lo molle de bay. de Sitges tres. La Galera real tendrenia lo Bergunti y Galeia galera la
barcha lo Bergunti era de trete bancal y trobaren trent Duat morot y lo petro Cotre. Lo barcho y les Ome
Sielle tinguren libertat la qual fou Una dels majors fors que nemen bergunt tenir pus en mancaba de Dotze nes
se Venen bestes y lliures y fou fort trobaste la galera real duas Castell dagil en aquella oratis

De Com les gentes se retiraren del emburda. Lamaren a Sitges Sitio de Buyrsorda lo rendiem.

Lo Sitio dit atrai encartes 110 que los Ganteses auian posat Sitio alla Vila de Buyrsorda y per Sitiar causes que
alla se Viuen aguaren de altar lo Sitio y anar a socorrer a ceni que auia trallo y apres de auer estat alguns dos mesos
per lo emburda com trobe altres Sedius apres de auer ben prouehida Sabiela y cabell de tots ous la deparen ben
prouehida de tot lo que prenguren del emburda. Als Vlims de Setembre 1589. fou lo exercit dels Ganteses sin una
del emburda sens deparar guarnitio en aquesta Ciutat Sino 220 soldates y de tots Sitiantes que les retiraven en Castello
sin dinaren tot duet acontinuan lo Sitio de Buyrsorda. Vn lo teens que los Ganteses se eliguren en lo emburda
foren adobar la carretera para passar lo Artilleria dis de Vilapanchia de Conflent fins Buyrsorda y apres los sala
ren tres canons de bolta de quarenta llures de bala y tenian passats de quatre Vnis Cauanell y Anch sis mil
Jorjons y apres los posaren lo Sitio y lo saltaren fortamente y Com Vnitat la plaça los auia dos gil Ganteses sens de
balles y molts cabos y gente de reputacio se triquaren algunes hies sens algunes hostides sens algunes dangers als enemichs

De Com la altezza Volgue Intentar de canar a socorrer la Vila de Buyrsorda y Cruaselles
que antes de Partir de Barcelona se Vinque Nova que era rendida y Com se rendi.

Vienen la altezza que la Vila de Buyrsorda ehauie tan apretada y que era de Importancia de socorrela pera que los fran
ceses no passeren auant Vn de chorquation y otros dotorns volgue intentar de canar a socorrerla y Com era tenim Vn dia de
Ingalterra ajuntada y reunida de Guarnitio y de dones, Bosos y posides que Sielli gotaum duguanni y Vnaces los franceses
los anauen que no trebaden les places duguanni dis, Vn dia cal Gnanes los lleuar de Valdure per dotes los Vnaces Vnis y Local
de Catalunya que Vnauen Bolo de son dominii y que los franceses Volli ocupuen y tambe Vnaiu distendocari dels No Vnelli
dels armades Real que alli ous se trobauen dotzent bastiments 1500. Soldats los quals distendracaren tots sala gens y Vnitat
Vella y tambe de Vilar de Barcelona Monte fer entre Vnanda Vnatertio de 500. Soldats y quals los fan tots fan pri
per cadenas y dels 1500. Soldats que distendracaren profecer

Cronicas Dis dis entaiu Vno es lo Secreto que fuera

Vna Vna Vnitat que Vnauem de Vnar lo Vnitat y Vnitat Vnitat Vnitat

que sobre pudier los quals hauien y se tingueren dos pallers molt amunts. Retirant los pallers en les cases del monte
e que estauen, y los soldats de cauallería en terra de enemics ancians enfants y vsoriments, y de alla molt prumptes passaren
a la ciutat de Vich con fes aquell dia.

A dita Roca del Condement de Ripoll estan dia primer de Setembre a les gents
que marchauen cercant que los dos anys temps, para recuperar vitor plaça y a 20 son tornats molt satisfets
los Deumaras de la alteza que se eran tornats a marchar Vinter Barcelona pensant que la alteza no estaria
lo qual auia de partir en Momento del 8 de 8bre 1689. y no partir amigo Vich. Los Deputats de la Ciutat de
Vich barri amigo Marcos dia de 25 son estan alguns Deputats amunt. Lo Veguer de Osona del dit Estrit era Don Joseph
de Pinos lo qual era a Vich estant se estaua Deuen puig Vich. Y lo Sargento Major era Don Jouan de Vilalpando
del Estrit amane acauall deuant de dit Estrit y Infanteria per lo portal Nou y marcharon Deuen la plaça de Vich.

No obstant que los Pleiras del Condemont de Ripoll estan a Vich estan molt alegres que son estats molt
y auian desarmat a andar pel principe. Lo endemane que era de Dilluns hi ague ordre que tornessen a marchar
Deuen Vich y la Deumaras y la gente de la alteza tornar a tornar Vich y la alteza del orge estes del
matinades del dia de 26 de octubre hi ague desfilatori de la Carroca del Companyonment de alguns Cauallers y son
ana a gran Missa a Santa Mª de Montserrat deuant la Capitanetta y acabat que agues de oir la Missa alla Munta
a cauall y anaua de la Vanguardia de Vellet Regay guarnida de funtes de plata del Sifletes al hombro y Munta an
a cauall de la Companya alguna Dinetera de Cauallers y son arracen deuen la Roca y lo Lagrer dan Pablo
y Carres dan Planamas y hi pucen per lo portal Nou amanetson dites a Vich. atent auian de acudir estes del terres
per de alli tendre lo designe del que de auiso de fer. Y tambe de auia de abegar alli otra lo llaus del
Soldats que les Vilas y Vegueria de Catalunya auian fets. Y tambe la Deumaras soldades del Rey que hi fogue abegar
Y la alteza se hague entrat a Ciutat de Vich alguns paisans Vich y de alles estaua amiant los designes del enemich.

Del Com la alteza hague de Vich y son tornat Deuen Barcelona este Setiar a Vich.

El pres que los frances aguerren entrat a Vilafranca dessa Vich passaren estes dias. Lo dia Vigell acte Vich la Ma
ana Estes de Vendrell hi pasaguerren la frontera. Y tambe los Clauis y Cadenes los Estrenitos als Sanitos y totes aquelles
Vilas de aquell emmentorn tenen lo omatge los quals frances tenen Sinyes de totes aquelles Montanyes arrimant
fins a Vich y se tenen molt Prest. La Vila de aquell anno tenut que tenies per fiance y en aquesta occasio pren
guerren los Vilas de Campredon y la Vila de Aspell. No obstant que hi auies guarnits de espanyols los frances
les pressen Vitor y se aguerren de Vendrell pel no tenir que mengar y aprisonan Tropa de totes aquelles Montanyes.
Ebent la alteza en la Ciutat de Vich y los frances ben aquelles Montanyes los quals Deuen que tenian
quatre mil Cauall y altres tants Infants. Sabuen que la alteza estaua Dins de Vich y que no estaua tant fora
Deuen Guardes del dit de ell. que lo primer sol Dia alguns Suys sens cauall y de quatre a mil Infants entre
los Soldats del Rey y los que auien fet les Vilas y Vegueria de Catalunya. Determinaren los frances de anar a Vich
al Bentorment Pi cercant a la alteza Dinet la Ciutat de Vich. Y tambe Noticia la alteza que los frances estaren
al Carpone deuen la plana de Vich. Sempre estaua alas Vinas para deuen lo designe del enemich. Y Dilluns abent
dia 4 de Novembre 1689. alguns tropas de Cauallería y alguns tertios de Infanteria Catalana con estes para Reconocer
al enemich que la se acostauen fins de Vich y hi pucen a Reconeixer fins de dalla la Vila y encontraren alberges del
enemich molt alta desfilada Donant Nostria de que lo enemich era a fui en tre lo gres del Ripoll
Vich molt alta desfilada Donant Nostria de que lo enemich era a fui en tre lo gres del Ripoll. Y son tornat
ent Ripagua Dinet la Vila una gran alarma y Un gran soll que deuen. En canage de Vich y dispompa la Deumara
y bagatge de la alteza Marcha de Vich y son anatsen a Vinyets. y Dyent la alteza que tenen Vich agual de Vich
se entretingue fins lo endema Donant ordre en dispar tres guarnits Dins della Ciutat era de Castellania con de
Infanteria y Deputa Dinet tres los tertios Catalans. y alguns de Irlandesos y de Vallones. No obstant a tres esperant
que los soldats que auian desembarcats del Vaqueell son tornaren en Barcelona y se tornaren a embarcar Deuen
per cada y gualmodi de la plaça son fet. Estrit Conset del Vallbriant los quals Deuen son guarnits en
Vitor plaça y Nahonadle mine frouente de viuers y pertrets de guerra. y Deuane de aquell Vitor lo estiamos y que deuen
uan.

uen ali lo de Novembre. Se allegaro ali trecha dimi gent Reginam de Vich tornaren. Dues banderes y la allegaro
ella abomit aquell Virgen a Barcelles. y ala endemi son Vehes abomit en granalles. aqui ella tota la Cavalleria
y Infanteria entra Granalles y lo gentes y aquell lloch del Congoth. Y la allegaro entra en Barcelona Dimenges ali
11. de Novembre entrant cantada disposicio de Sotial del angel ala Catedral. con son entrarae. y esta la gent
que sen torna estauan molt acompanyats del Canonges Sentor que eran tots y que tenian tanta Cavallers y com-
Senyors dela Companyia. Y ara que fu la allegada dela Reina de Vich. los Canalers se encomparen ser tots aquells
Gent. entrant totes aquelles Vial y lochs axi dalta. ala dita Barcelona quedaren que lo entrar sent Dimenges dos
dela Suete de Vich. Entrasta cantada. Sos Rey fiem tingueres. Entrasta pi abonaren tots de ardiria. se los molts
bates muy ric que hay Ninguna. hart Ami tenden aborrat. en tambich pi dan. ala Suete de Vich. Nos abaren mesfets
petits que de alli los auian abortats. Y la Canalers Veharen Senyors de tota. ahora. sos alamalles. y los Vehies den
barbaren tots al Congoth y ala granalles y granalles con ella.

Delas fetes y fecen en Barcelona del Santissim Sagrament en recompensa del sacri
legi. y con los Soldats del exercit de Franca ala Iglesia de S. Salter de Vich

Sempre. Un dots los exercits axi de Franca. Com de Espanya. Sempre ha hi algun soldat que no los Catholich que Com de
Vellen di essient Matins con den altmans Sacre Lhost. y altres Sempre entre ell ordes mes ho dos Catholich. y no deixen ofeni
qualsevol Sacrilegis en qualsevol Iglesias que ell tengan dentrar ofes ofeni. Com ho fecent dit sos lo exercits. Ne tenim en los
Lemi dels quires auem trobat en Catellunya. Y Vuem primerament en los fets que ne Sanyots. en quaren en do Catell
de Salts. se trobaren en do Primer Iesu. molt en cartes 46 que los Francesos en la Plana de Catell. Juan Mi Violencies com
Sos Iglesies y altres dels Sagrats. fem Rebelles. dites Iglesies. desofrenen los exercits. desfogaren Sanglies de Sans y figures
de Mentes. Ne perpane figures de Christo. axi per cuell y altres altes. com que eis Catholics de abrinis.

Tambe auem Sent altres Soldats del exercit del Rey Christian. Governats per Son Juan de Arce. y Son Bernardo
molt que en Les Iglesies de Ricida arrens y se Monsirio dela en ho Imperdan Juan Mi. Violencies. Com Arrise Nuvias en
Lordi. dirie primer en cartes 52 de Com arrasaren. Lo Iglesies de Ricida arrens y dos Violencies. y dos Violencies. y dos Violence
La Cabrodo dela Cidoras. sucamde en ho dit Lirie. e trobaren en cartes 62. altres Iglesies. fecen. en Cassumes. del desgrauai
del Sanctissim Sagrament. Y Com lo Lirie de arrens que Digues lo. Son Juan Serrano Dardo. lo dia de S. Andre que ho estiuan
que lo dit Lirie. en de Mates Catellanes. Dites de Violencies que auian fetes. Lo Soldats exercits en Vich. Rebelle. Da Mente
Molles. Informations dels Sanctos que auian fet. Da excomunicat y Maior. en la Nuestre Reina. Los Soldats del terme
de Son Bernardo molt que feren. Los que crecmaren. Lo Iglesia de Nuestre arrens. y altres Molt. Vertiet. Contra dits Soldats
Y

Tambe encrat. Lo Exercits Granles en Catellunya de Vich. Com altres ofes dit. arrisaren. algunes Tapes de Soldats. En Vna Ale
no que Nia. Y Julia que es dit Mates Soldat de Vich. y Com de ordenat. Los Sentors. En Sant Son Exercit ho Son Xoci
Son Retrat en la Iglesia. de S. Y. Lo Mates que. tenen Sentors de enisio. ala Mes Segre. en ho Sagrat. Estes. y com de
gria de Nado. de Vich. poer Com. tamde. Los Soldats. Absentes. lo Mates que. En Cuaterns. de Sants. de Sants. Sacio axi
Son Sagrat ala Iglesia y altres tenen. Las arrisadas. Mates de Vich y altres. Entrate que fecen. Los exercits Granles
En Catellunya. de Vich encrat. algunes Tapes de Cavall. En Vich. Lloch de S. Julia y Com entre ell. Ni diuna auia a
guent. Cuaries. Mal Soldats. Sach. Cometes. dela Lay de Nau. Entrasen. En dita Iglesia. Desare. y ne trobaren. en ella
Sans ala Catedral. dela Centrar. del Sanctissim. Sagrament. Y Sconquaren. Las Firmes. y Mestaren. ab lo fogo. Duyen ma
del Romaren. a Monsor. ad Cuadal. Com que de Sanctis. ab. Sera. entrar. Los Soldats. arrualuent. Jesuma. y altre. Ediqu
lo. de. Estirion. lo. mates. Soldat. ata. que. Vies de Vich. y no. Vemenia. a. dit. Mates de. Camp de. Vies. dita. Ciutat.
Lo. qual. Mestre de. Camp. altrement. Jesta. Sos. exercit. tots. lo. que. lo. Dit. Soldat. Si. auia. dit. y. Nosfed. firmat. de. ma. ordi
Soldat. y. no. emuia. dos. Soldats. que. ja. eran. Dies. 227. y. de. Sagrat. le. dabe. Sos. Soldat. Vies. Ciutat. Lo. qual. Cosa. Si. aqui. Mol
dels. Sanctis. de. que. Mos. Sacrature. Sos. que. Nos. Vosta. Sentors. que. en. Son. Exercit. del. Rey. Christianissim. ant. Sian. Molts
Catellans. que. auent. Sent. Molt. Cos. que. Sos. Soldat. Sos. Vn. com. Catellans. no. ofenanies. ad. Soldats. mudo. dels. auian.
Comes. Nosfed. de. aquesto. mito. ho. Mesfes. ant. Vom. Soldat. de. auenguanado. Sos. Vich. ma. Pallas. de. aquesto. Mato. Nu. Vuia
que. Mesfes. ebat. que. Sos. que. eran. Mas. Coses. Mal. escandalosa. y. que. Vn. auian. de. Sent. Mesfes. Sos. Catellans

Arrisadas. que. fen. aquesta. Nau. ala. allegar. ho. Vn. Sent. Mesfes. y. de. Sacio. Dado. la. Con. a. Catellan. y. dauia. Ecar

Dos

ser dita Seqüaqia dita Real Casa de Cardona que tenen en chaus molt qualdes del diuino sagrament, y per los
Quentes dite en conteses los Vmaur assistir tant al Casa de Cardona. Y axi la alleza per lo demostratiu de un
tan gran agraui fet al diuino Sagrament, per aquells o auion tan virtuosat ellos per aquel ordenat a Gestes
y Generations ocasions per alborotos y gloria de Deu Nostro Sr. Y axi Guidons Petitis al Molt Illustre Capitol dita Iu
y al molt Illustre Senyor Consell dita Ciutat diuen que seria de son quit que quels fessen fetes en bay, un calcomnies del
Santissim Sagrament. Y lo Capitol de Seu que defellen tot lo dit Sobel de Colmenas officis y sermons de Iu y quels
Una Sequiso general Com lo Sabato de Corpus dita qual deliberatis per fun conegudo ab Ciutat y la Iuiu fo
Conformas que fa lo matexo efforit a fer de la part tot lo que tocamo en ella Seqüaqia dites Festes.

Concordats que fosen lo Capitol y Ciutat per dites Festes alemparaden Iudeus por lo Diable brimor diuent que
Compraueum ab 21. y 22. del Gres de Sisembre 1654. y aquesos foun los tres dias dellas Festes y tots los dies
tres Vis Vinque trebalis totom fin Festa tenint lo Santissim Sagrament patent tots tres Vis dient dos officis ab molta
solemnitat assistint en ells la alleza y Consellis aumentis predicadors, religiosos. Y lo Diumenja que essen ab 22. da
tardes lo Sol Vno Solemne Sequiso Com lo Matexo dit dia de Corpus amanthi total les banderes dites Confraries
y Mulatas y Gitanas y Jiganta y totes les dumt Coses solen anar enbiis professo amanthi la alleza y Consellis.

Totes que foron tantates dites tres Vis Comenta la Parroquia de Santa Maria a celebrar dita Festa ab Solemne
officis y Sermo y los Nomentim Sagrament patent. y apres conseguentiament les dignes Seqüaqies. y Monestas aumentis
Una Dada tres cates Suma Vis Nos y alla gratia que no tornia a Sucetbir Vn tal Cas. encen Cuchions.

De Com en Barcelona se forch Ordes Real que Reduizen lo ardit a Diner.

Vimaur ab 24 de Nouembre 1654. Se foren Ordes Reals en la Ciutat de Barcelona Vila Reducho del ardit que Valia
dos Dines. lo Sapaxen dos Dineis, y alto ho feu lo Real Consell tant solament sens Vonsine Dano ala Ciutat que Sli
auia Molt Sopul Sacrial puau Saluen. y alto ho foun per Vus ho tres cosas la primera y principal Causa fon
que Deyen que les ordis que Vui Seyen la Ciutat de Barcelona que no tenia lo Sul Vuito Sopostitech que aura de
tenir ni tenia lo Metall que tentan los primes que Seyen quant lo Dey los dones lo principal de los ardits. pero
tambe se feu la Reduqiqa dels Vulls com dos Sous que tots Valguien y gualdrant Vn Diner. Secorament ho foron
per que Deyen que en Francia en Rosells sen feyen molles cantitats de ardits com los de ars. y que ab aquesos ardits
Sin abortauen las Ardias y Sona Moneda de Catalunya y les axo los Reduqaren ardines y tercorament Seraque les
Doblas y Real de Vuyt sen fusauen tant que dins Sech Anos aqueren Valgut tant les Doblas com los Ardits dels
Sinos, que la Dobla Valia Sis Lliures de ardits y lo Real de Vuyt Sete Reals. y axi fusamteren tant les Reals de
Vuyt y las Doblas era Sotos que los Vuiers y Mercaderies sen fusauen ab gran acies. Y Com totes los Senyors y
Cellestiales que Viuen de Rentes Sagauen los mantenimens tan cars se guspauen que no podien viure. y axi per
totes aquesos Raons foron Vista Reduqiqa. boranta Sadoblas a 32. Reals fort. y lo Real de Vuyt a Vuyt Reals. Compraut
lo ardit sin dines Sarantin Molt gratuitines Sonas aqui Contrahimos dites ordes a Ellites de la alleza y tria aren
a Reformar les ordes dels tanyfes com atrat Vicos Vis y por aual se Vies Mes afreadament fer que les Mercaderies tots
anauen se guins la Moneda.

Aquesos Segonas Reduqiqa de Moneda fou Molt Danyosa les totes gent de Catalunya que fal Vn Sant Sacho
Com lo dels sinos que molt les mio foun Sapaes los Sabals als particulars que pus tenen tots Llures No Sli Valian
sino Sinpuanes que dins Sechs dias se feyen tant casual dels ardits adines. com si auauen ab dines que Sli Sint Vinque
aualdrs tant Mateso y com si les ordis Valien dos dines. y axi la gent se anaua Molt Deminuint de los Cabals que tenen
se anaua empobrint Sech abeth. que No fu lo Sechs sino dela gent que Viuio de Rentes Sieco que la Cotiuan foren
y encaras No Reinpuda com si Sentauin pui Sen axo No deposauen al pagar al Vuiers cars y Sotoris tauen aquells
quell feyen las Rentes que No podien cobrar sino ab Molt trebalil que Deixa dela Seqüaqia que diuan les los afreauen
ab las tanifas que eran Impostilla que Vinque vi pugues Sulencia ab los pocus quell Donauen y axo tots anauia de
mala manera que tots los Menestrals Viuian ab Molta pena.

La Ciutat de Barcelona tanyfe Sebe Molt gran Danyo de Vitio Reduqiqa de Moneda pero pue per Donaur de Corta
los ardits ordas tambe aque de pagas alos taulas y Sanch Sague de Donar lo ardit per Diner pui fou Vna gran
perdua

perdues que la ciutat prous encabalades pero tenir dant bellas cantitats de Uns y altres y No poderlos pagar donant lo andit dret dites pui com lo auria de pagar donant lo andit adires y axi estan a Ruar del tot arrynadas.

altro dany dels molt grans la ciutat y tots ons lo matexo dia que dites ordes foren fetes Mana lo Rey tumcar los decretes y abortaneven los encanys del andit pero que Non estim Mes y axi Va pasar la dites faltinas y estan la Ciutat molt Empobridada pera poder pagar tot mall hera tenir Molts de talers y dauis Molts danys ab les carns y altres galtes extraordinari y No tenir altres entrades mes La dell dits. y per ces lo Comes tant pochs Ab Cullim molt pocs.

En lo pues dia foren dites dites ordes la Ciutat abantes Consell de Cent pero Bruent lo que se auia de fer Atta dites cosas y axi se decretge de que Fesen Una Embaxada ala altera representanell Los treballs tenia la present Ciutat y los grans danys patia per los grans galtes tenia axi de galtes de fortifications y de Lluis de Bilatge y los grans galtes que tenia en lo spital general y altres y Salaris de officials y grans pensions de Consell y lo que patia ab la amenistra del ba y dell carni y altres galtes extraordinaris que patia que la Ciutat estaua molt acabada y Empobridada pera poder acudir a tantes Obligations. E sobre tot lo gran dany que estaua ab la Cessaca dell andit quell auia de tornar dell pagament de taula y bancs adires per andit y que era Possible poder abastar ditis pagaments del mesto que eran dit y lo tant Substanuan ales altesa se Deuris demidiar dits danys pero que la Ciutat pagues subsistanc y acudir ales obligations, La qual Embaxada Fesen y aquiria Valgut ones que Nos sol fera pera que No son acabada Esta. Sino que la respolsen fora entre altes Coses que la Ciutat donas totes les entrades y emolumens de Ser que ell No amenistraria mes lloc y acudiria altres les obligations / dela qual Coses Los esponyols donauen molt darrera di pendrels pera que Digen que la Ciutat anaue molt ordenada y mal amenistrada que sols son abastauen dos purns y tot lo posle No patia) La qual Coses No ho encauen de tot y que molles prestones dels quel tenien les mans de Ministes Eclesiastes nasso ere de qual que les tall se Fesen bons y que de alguna part estia. y axi dich que dites embaxades No Angra altes respostes

En lo matexo Consell prafreu la Ciutat altres los Uiures alestar del Blat que No Ans les potan. E lo Ceuda com tanpoch Nos Mogue. Sino que Com altes anes Assagauen tres Reall dela Cinuro dita Com Contant lo andit dret dites altres se pasa a 34. la Cinuro Contant lo andit dirner y axi mostro de auia monestes tanta Si andit les Una Cinuro de Una manera Com de altres. y aquero prau Dauo alguns quinze Dies y apres la pasauen altres Reall la Cinuro per que la Ciutat hi Uenia apendre molt. tanbe en lo dit Consell pasauen preus ala Llanya y al Carro. y Carbo Fusch y Salat pasauen tot Ballinas Cada hero a on preu Conforme les Calitat y tota la Uendiua tanbe ales Ferro que en tot allo que pertoca a pasar los preus ala Ciutat Ni pasauen y tanbe del Ui y del oli fent Memorial al Comptat donauense aotem fenene crides Reall per los Cantons acostumats dels present Ciutat pero aquero preu duraen poch per que la gent Nos podia tenir. emporticular la Llanya y el Carbo Ni auia Uoia gran dela que les pagues Nos Volien aportar als preus quell auian donat. y per goto de que Ni aportauen les Ne donauen molt Mayor preu y la Ciutat tia sol ho tolerauc. En lo dell preus del ferro tampoch Nos Cehique perque dela Cotes Nos Volien aportar per lo que en Mataro y altres part anaue molt Mes cara. y Sin aportauen lo aportauen de Ma gat. y No arribaue ala Ferreteria Sino quel Uenian per les cases dimagas a Molt Mayor preu que Nos auian donat. y No ala ferreteria a Uenes hi arribaue Ninguna Cosa y lo poch quey arribaue era Ratxinos de Uuiers La peula quey auia que tot Sumis Uenian dels mans. y tampoch Nol donauen als preus que estauen tanfixes. y axi dita tanfix apenas Nos Bosch

tanbe lo Real Consell demos ordenar Ni tanfixi dell preus de totes les mercaderies del modo que eccas en cartes 99. Rofinan y Com les dobles y reall de Uuyt son cuen Bujadi tanbe les Uiures son cuen Bujadi y cera Ferra que ter lo matexo cas les mercaderies son auian de pujar y Sin auauen pujant y Com alles ones Ratxan Ferro ab tanqua del andit dirner y auian porat preus altes dobles y reall de Uuyt com dell andit. tanbe Vaguauen altra Regidor ordenar les tanfixes y Com en Saltra Regidor hi auia alguns oficis que Nos hi auian Prates y tanbe auian de Cosa y Menenar alguns preus de alguns mercaderies que Ro estauen be. Uuian fer estampar Uiures pocanetes hi tere. E lo Ciutadans de Mataro dia de l'Estum del present any No obstant que non Fenian Ofesan les ordes reall dites tanfixi molt aperedament abortanero molt rudes aquestuns que Cuyges en Mengier Cinuro. pero anes de dos mesos Ni la Ciutadans ni les mercaderies Nos Ayguauen ala tanfix que tot Ro Fuja molt.

Dela exportació de Consellers Sr feu lo dia de St Andreu del any 1684 y abilitans.

Lo abilitats de dit any axi de Consellers com de altres officis fou enuiades a Madrid en lo Setembre abans, y fou los anomenats dels Consellers y altres abilitats per la altera los ministres que ell auia anomenats y apres aquesos abilitats ana a madrid y de alli Vinguer confirmats. Barades per el Consell de ungro ade que encara que foren enuiades de axi despues anomenades no feyxos Vinguerm de ellas distribides sino que Vnes Vinguerm Alfes y altres no y altres que no eren bons, y altres que no auiem anomenades y singulars distribides de ellas y axi Vnes quant Vies antes de St Andreu a enticulans arriba de madrid. Se alteraxo anomenas los maiors abilitades. Y enuiaxo los enticulats al Consellers Nos los Consellers tragueren abilitades com se acostuma y abilitaren del modo que era Vinguts de Madrid encara quell abnes que no enticular alguns seruoras que eres Vinguides abilitades de ellas sino tres anadas abilitades en axi Nos abarque enticulada per que no temia los deputats auia manestes y encara que per parte de la altera entes mostes Guios Nos fou enticulades per que tenaren les Cahons y retoren Nos enticulat.

Dimoge lo dia de St Esteuie de dit any Feto que segue la Cerimonia que se solies de anar amics ala Seu Lo exportació de Consellers y fou exportats per Consellers en cap. Don Vicent Magarolas Y Consellers Segon Nt Gario. Y Consellers tert Nard. Sont. Nitadani. Y Consellers quart. Pere. Martes corsell mercadet. Y Consellers quint Juan Batista Gratias Notari de Barcelona. Y Consellers sito Pau Martell Sabater.

De com se Mori lo Consellers quint Y son traque altre de Decembre.

Lo Endamos de St Andreu Varen Juan Vits Consellers com es de Cotum Y ala tarda anaren a Visitar ates alberg com es de Cotum Y ala que tornaren despes Vites Visites. Lo Conseller quint se trobaxe desganat y retiren ala Botiqueria y tomant de barades se trobe molt desganat y se retire en la cada y Nos fue mes de pujar dalt y adentarse en una cadira y al tranque una basca y Nos poderne trause barrula la Mori como que a mitas atoxem y abres del 7 de dit mes de Desembre 1684. Se tinque altre Consell de Sont y Sefu exportació de Consellers quint y Do Cosis en Lloch del Dit Magi Matias Aiteguer y per no tenir abitatio in Barcelona que estaxe en Vilafranca fore ategat y Nos tragueren altre y fou Joseph Conteu Senurgia Y aquesos fou Vencedes Foretis y Do Juan y aquestes Consellers Joan tres any 1685

En Dimatexo Consell se trabaxe de alguns Cauis se feraxen Ordenes de Cosa dels ardits y fou que Com Sembre Vi nos alguns Persones que tenen Victiria de que Sefos de si. Albaxen que lo dia de 24 de Neuembre se auian de donar nostes Les crides dela Cosa dels arbites adiuisi. aquell on ateixo mai antes de publicar dites crides Foren Molts deputats ala taula dela Ciutat Totant lo ardit dos dines complirni amadie. Y entant que de aquell modo la Ciutat auiria de pagar lo ardit adiuisi. complirni atras ella dit. y de aquesos modo No auian de perdre cosa en Dita Cosa. Y dabit alto y lo Consell se diuiboxen en di dias que fes los deputats que foren Fetes en Jornada de Setze de Desembre fins ali 24. que es en la diada que barunio podrini auer fraie. per que Nos Nutrin la taula sino de Vogt en Vuyt dies y per lo tal cas Nos podia auer fraus que dits deputats No ollasen Nos posats. Sino que Nos tornaren atraure del matexo modo quell Nos auien posats Les Locsdit ados dines. No que Ellos fes Cosa Los maiors Ciutat. y que alguns Persones que auian fet deputats ordies Jornades de 24. portame lo ardit a dos dines. y desempte lo matexo dia Sense auian tres dinnes lo ardit. Y aquesos tal distribuin lo Consell que aquiem se distribuir la meytat dels dineres per lo considerance que estaxen y axi Nos distribuxen lo Consell.

De com Los Jurados apeciaren lo Nti dolie Ciutat de Vich

Lo estos dit anas En Cases 112. com Los Jurados posaren Nti dolie y de Com la altera Ciutat de Vich per no ser ultiat y Nos Ho pentari que ella Ciutat ates plana bona Ciutat Vich Ho pues Nay Ciutat Ciutat ardolieras. Ni tamposi feren tribuxes. Sino que Com era molta gent se escampaxen per Les Vies y Llochs dita plana arriuant Cotes Les Vies y Llochs de aquella plana guardant que No encaxen prenome en la Ciutat pero No deixaxen de entrarni. y Com ella eren tantas gent y Nos feren Venir ab cuirasa Sino ab arrecas de Sallen prest acabaxen Les processions que tiraxen per la plana y Com ell Deixen que per Fam No podian auer Lo Ciutat. Ni tamposi No podian auer per ates per No auer Nti

pagar

pogudo est Consos determinaren de appellar Sotis que sol estiguer un mes y alguns mes. y assi anto mes de Setembre 1634. Los franceses ajuntaran totas sa gente y appellaren Sotis. y son venaren denes aulas y apres sen baixaren al empurdan escampantse y acostelaren per lo empurdan cinc vinyoles y bestalu y Bisbal estant alles tot lo Juny fins ales primaueres com auall se dira. I per la Mitat de Juliol stando desistidos tornaren lo terrio de barcellona y demes terrios catalans cadahu en sa Poch.

En lo Vilim dezit any los moneiers estaueen en Sant Just Vallis per auer Deformades los ordes delis tarsis delies mercaderies com ates effectit in actes 1624. que ales signes effetes de nadal sigueren dies ordes y assi la pochis No valia mes de 32. real pro real de Vuyt. Reals y altres Sis dems moneias Sant Just Vallis pero com yaueu pochies dolles y bachis moneda Vellas No tardaren moles dies aiuntaren molt be pren que les dolles amaueen tant cares ar amb lo addit adinen. com si valian des diners.

I, 6, 9, 9

En lo principi de dit any arcu que los franceses aguaren apecat la dita delas Mitat de Vich com dalt es dit. tocom se Cuidaa y per los de Juan tocom se aquartiaa cadahu en sa Cotel apri franceses com espanyols aguardant los primaueres com per auall se dira

De la Mort del Papa Innocencio 10. y dela Creacio de Alexandro 7.

Aquis Mes de his Mitos que per la Mitat de barcelona se deyu que ja Papa Innocencio era Mort. lo gent se esperaue com per les Iglesies Mes fiuen Les ordes que de aquiscomanda quant se Mori lo Papa pero quant Mes tot siguit arribo la Nouea en Mitat. I assi Les Iglesias de Sant Monica acostumaua de Conuidar ates es parroquis y Religiosos allegualant a la dada pera que Rezaren Les ordes pera dijous al dia de abrill 1655. I Lo dia dabant totes les Iglesies tocauen a Prou. I lo dia de 22. dabrill. I ent per totes les Iglesies son tamul y sel aqui conforme la territorial de cadu Iglesia. pero alaltu com ace dal Iglesia Sellaren capella ardent encima que per sel lo tenir tan acabellat com ales ores era enbiga y totes aquelles tetas No ana tant pomposa com ara ornada ni Con ara ornada ales Vesties. al Sant en Ates ordes ho ostenuis los Seiors Cabellis libres gramalles de Dol. fent lo offiss al Molta Conterria y Solemnitat Nostrent offiss Ano en aquesto dia

Apres que foren feres dites ordes No tardaren Vuyt No deu dies que arriba la Nouea dela Creacio del Nostre Papo que fou Alexandro 7. I en Vi arribada se feu ala Seu Vn de Deum Laudamus al Nostre en ell los Vnsos Cabellis. I aqui malesa Rogaua per totes les demes Iglesies Nolas No. Lo dexaren pouey mas Moles Vnys en sa Santa Iglesia pera que pugas portar pau y Concordia entre les prinses Cristians y sent que la Solitaudat estaua tant Cuidades en aquestos Tiempos sino es que Vinga delas Mos de deu sera Forsis que la Cristiandat se cuida de perdre per que se anaue Molt enuejuant.

De Com los franceses tornaren No ala Vila de Vilafranca. I a la Vendition

Ala Carrel de Maig del dit any los franceses se Conmoueren aforar en Campanya I entraa la tropa apri de cauallaria Com de Vilanteria. I entraren per lo empurdan amb gran soder. encara que Nostres que si Volgue aforar pero Nostres los Intent sere fauo batiu los Nostres y se aguaren de tatiar fins a tornar lo mes que los franceses anauen Ampliant per tot lo empurdan y Trauyeyen dotes. y los demes llocs que ell ocuauen per lo empurdan I de promte son anaren a tornar ala Vila de Vilafranca que era de la Vila de Vicen que Continuamente y estaua Fergentin y Vaques de ora del Nostres y estar tan Veyna de la Vila de Vicen que Continuamente y estaua Fergentin y Vaques de ora del Nostres y algunas Vegues que ell Vicen y tot lo cuan sempre lie tallaya que No anaue Vinguna Cosa en Vicen puy anaa per mas que ell Vicen y tot lo cuan Veyn molt bons tiers. y assi les securitions No tracauen lo molt tebell en la anaa y tamoc per la tuna tenion dos especies la Vila de Cadello aone los Nostres la tenian Vomos son sorprendeda

y con

y ben guarnides que de continuo los prenian provisions que entraran per terra. I axi com encsh
dit los francesos posaren sitis ala villa de guardiquel axi per terra com per la Mar que ab alguns
galeres y vaxells hi anaren. y apretaranlos de tal manera axi ab bateries per terra y per vaxells
per la mar que los posaren de Pales. y axi dos hores dies se aguerren de rendir y traguerenne alguns
pages tant dels soldats de guarnitio que tots se traguerren. y la Mutxacli que voliguerren restant que
restaren ya los que son voliguerren anar que son anaren aprotanteren lo que traguerren sobre dells. pero com
è vingut al embarcar tot los ho planguerren anaguelli que son anaren. axi los francesos restaren
en dites plaças per senyor dellas.

De com los francesos posaren sitis a Castello y lo rendiren.

Se rendit que aguren los francesos ala villa de guardiquel. als bornes de Juny son arraxen aprosa sitis
ala villa de Castello. Campegant tot lo exercito ab molts caualleria. y en aquiu estiu la altesa
estaua en Barcelona. y dels per una embaxada ala Ciutat pera que li un tercio de soldats. y
altro la Diputatio pera que el Bolis esti en Campanyes. axi la Ciutat delique dels un tercio de
Nach sens nouen. y anomena per Mestre de Camp. a don Joan Sebastian. y Bardenas. que era germa de
don Joseph Bardena. que era Mariscal de Camp. y General de Catalunya. tambe nou ano
menat per Sargento Major de dit tercio a Albert Coiera. que la ocasia dit bulto en lo cing passat quel
los francesos anaren a Vich. Donaren la Ciutat a los soldats de Oncadas dist Cuals. y tres cuals de Sico
ro. y dimeres ali 16 de Juny se embarcaren ab sues galeres los soldats que la Ciutat. y Diputatio tenian
fets. anaren ab lo Sargento Major. y auiòn de anar desembarcar a tant delic no balgueren. Deslant ali
lo Mestre de Camp per aportaren los demes. y ser auis de acabar de fer complirment la Ciutat adit tercio
se aque de viure dell Regi y Companies ab la forma que sempre se acostumba. lo qual los deuen ab molta
puntualitat donant bellas entrades. y bastantes vistes com sempre se acostuma. y la altesa tambe se
deu una Companya. la qual se agrega ab lo tercio dela Ciutat. los quals son anaren ab bitxes de Julioi
embarcaes ab sues galeres. y lo Mestre de Camp tambe.

De com lo Serenissim Infant Don Juan de Austria partit de Cosp per lo desarro de Castello

Veyent la altesa que los francesos auian rendit la villa de guardiquel com esta dit. y que en anauen a
posar sitis a villa de Castello. determina de exir en Campanyes pera buscar y portar lo correr dita plaça
y li portàs dificultats los Interes del enemich. y per dit efecte deuen por sues de soldats cadalsitis y dels
de Catalunya. es acabes ales que lo estauen fonteries al enemich. y es qui podien soportar que es sort
que la tellas estaua molt esparlada per causa del alotjament pero ala ocasio estorn se esforsa. y la Ciutat
de Barcelona dame sen un tercio com dalt esta dit. axi la altesa ab enyalas Diades pera repartides
pera Diumenjas ali 13 de Juny 1695 anaren per terra. y parti ali quatre oras dela tarda anaren
a dexar dit N.Sr. de Monserrat dont Musita acuacli ab alguns tropas de Cauallaria dela guarda y
alguns caualles y oficials per la Companyes. Rebolge per lo portal de Mar. y per Vora Muralla. en apa
gant el portal Nou. lo qual hi auia molt gran concurs de gent que aqueix dauan pera veures lo barri de
anaren a guarda tanda a granollers. y en anque Vet aqueix. Deuia despis tornar ab victoria.

Aqueix Matex Diumenja que la altesa parti. la Ciutat dingue lo Serenissim segcament patent. y apres
consequentiament totes les parroquies y Monestirs cadaula Diada pera que Rolsio N.Sr. Donas con Reses
ales armes de Nostim printes. y que ell los Deuia donar. bonas bau y concordia entres los principes
cristians. que es tant gran auia gran trabalh y desdiches per totas la terras a causa dela guerra.

Lo Mesate Vinent abres que la altesa y su gente que combatuan ali 29 de Juny auia de exer la Diada
que la altesa auia de anar ali pera donar lo socorro a Castello. y pero a tant se Mana aqueix Dia

se tingueren lo dannium segurament descubrire per dotzens dels Jollins de Barch. Dalli Nou fonres delas Matrinades ofrezan
ordes dotzens per la Ciutat Mananar que totom les deyas de taballas y que plegaren les portes y que feyen ofrs y que
uneixen per les Jollins assegas dedis Barch. Y guardones bon Ruchs en Nostres Cortes empartitulat per la pau y
Concordia entre los primers cavallers que Nostro Sr. Pere Vullas demdion de tots taballs enque ellem portats y así
Regla que totom Nostre Elegante de taballas con Nostes lo dimenjos y Mariscos alguns que lo tenguesen abtuelt los
fanyonauen. En aquest mateix temps que les Nostres Vol guisen anar a segonsos lo enemich y anaremat Sinch Catallons de Cavallaria. Ab lo enemich les auia feta una
embosca de y plegueren les Catallons per aere se trauas un bon Comdat. que ellmas Prat y ella hi ague cases Computs. y
Com lo enemich eras Mas Nostres y les Cabanas lo Socorro fou fogos aunch de Cetinas los Nostres dela Villes Mariscos que
pugueren detiane algunes persones de Vnos prat y altra. y lo primer Sr. Juan se tenias en pulmons abtres la gent
No aquest mots dellas Catalls distanciat y desempanat de bosques les Secomegut. y Com les deyes les deuian y fallen
los Vrichs procuraren en tauerna les millors partes que pugueren. y al primer de Julies 1855. se rendi la Vila y Plaza
de Catallo ab totes les pades honrosos que Nostres exer les Soldats sortint ab les armes y cendes enteses y cuyes y algun
caro y les abitans qui Vigues estat que estas. y qui les Vigues anar que sen anas. y así les Granaders fouen dengs
No aquest temps que les Granaders agueren rendit a Catallo. fou de Nostion experts sen anas rendie
La Vila de Banyoles tenir no auia guarnicio Granaders. Les quals se feren fora ab Jaques los Monsells del abat
Com los Nostres les apreteren molt se agueren de rendir les Soldades. Igual Nolens fou molt espantada

Los Banyoles rendit Granaders

De Com la Ciutat de Barcelona. Va arrendar tots les Drets dela Ciutat.

Auia Pera de un any que lo Rey Consell de Sinc anaue traiant de tots taxes y arrendant tots los
Drets Cullis la present Ciutat. La raho per lo qual Nouia al Consell de que se arrendaz fou que No se sabia
los dines que la Ciutat Cullia de los dets ab que se esmerauan, que auia molt de tems que No se tenia
lo Barch se hubies No donauen dines ningu. No tampoch la Ciutat auia molt de tems que No pagaue
Quiganes pensio de Sindal No pagaue tampoch los Palacis de los Official sino eras ab molt trabell de cadaha
que Vendre los deuian Vuei No tres tersos. Lo que May sera acostumat a fer. Ni May Barch Ni la taula
se Nouia obrir por No poderli auer dines Digam aras del Comte Nou que la Ciutat auia Ordenat. com atal se trobaes
(en Cartes 107.) que fou Com se Instituieren los Libres de Comte Nou. y pagaren Vno paga dels tres. y dels No
les Nous del Comptes Vells y Nous Vuy No son auias encara tractat de pagarne ab tots per No auerli dines. Ni
pens tampoch se tenga esperanses de Cobrarne mes per les Causes y Danos que pircual se Vieran.
aza tomant anotacion proposit. Sobre de que los dines que la Ciutat Cullia dels Drets No se sabia mas fouen
Vrique Nostro Sr. que estant fent la Visita dels Consellers prop passats del any 1859. los deuadors Nobel
gueren passar aucha la Visita que No del enseyasse primer los Libres Vells. y Nous de Barch y taula pera
poder Vurar. y en los Libres Vells y Nous. No auian res algunes Quiu No dels dita qual pretesto deslaxeren
de fer los Consellers presents y Official de Barch y taula y Sol dotzens auerlo de pagar a Consell de Sinc
y Com Sempre Nos Ecomies publicamens que en dits Libres No auia molt gran diferencia los Quiu Consell
de Sinc que del deyas mirar dits Libres y que per los tals officies se anomenasen persones que foren pra
tiques en mirar dits Libres y deber fer Calculs. y así foren anomenadas y miraren dits Libres. y así
Sinc apoy que los dotzens se pagues que Compreuen alli a 6 de Mars 1855. se trigue Consell pera Conclueze
lo Calls dels carns que la Ciutat auia de taillar. per esser obligat dela Ciutat los Vin arrendadors que
auian rendat les Carns del molt y estar Consec y Ades los Sopaies ab Consec Sabate se carnages y May
Vrique aparesen pera Vint. Cullers: Sobrejuer de Ceto y Ragoussel) pues la Ciutat Rague de Nostro
lo taill del molto al mes que Nuc taillaue lo tal arrendador que foren 7 y 4 dalmes

dicen Sinc Ciutat ague de taillar lo molto

En lo dit Consell los dos Nyors que foren anomenats per calculadors dels Libres de Barch y taula
demanaren al Consell que No foren pagats los trabells fetes dits Calculs per quanti agues de taillar
molt de tems en mirar dits Libres No ague Doir Vni que No donas Vint Sinch Cullers altres pagaren
Cullers

diners pero dels Consolats lo que lo dit Consell degue en lo primer consell de Sent que tingue que los
tals calculadors assistesen en Consell los calculs que feuian fets, y que segons lo treball auian fet
que Sels pagassen los treballs. Lo qual vot fou molt acceptat per tots com se auian de veure en lo
Consell los plans hi auia aquels en altres llibres, No son parla mes sino que tot se offerisca y lo segue
per cosa molt certa que los Calculadors auian trobat que de Comun Vell auien possades tantes
y tantes milias diners als llibres de Comun Nous, y axo era tot per amistats y complaximents
y tots lo veren que entrauan ala Ciutat se sorprenian per aqui que lo poble non tornas trauren ninguna
diner, y lo que y tenian se mans ne traven lo que volien, y molts legades Nova manelles que era
y ells se lleuauen tot lo diner, y de aquesto modo ni aque molts que feren vistes y altres que si arriba
ren, com se poria trouar ab les acistas que alguns vuy tenen del modo que se han augmentides en
aquel temps. lo que abans de aquestos temps tenian, y les tals agendas No sels ha de emisiar
y aquesta murmuratio Conegue publicamente per tota la Ciutat estant la gent molt esparn
tadas dels tals casos. Y axi en lo Matex Consell de sent resolgue que sino lleuauen la Comu
nicatio dels llibres Vells ab los llibres Nous que May la Ciutat acuantaria ninguen diner Nis pagaria
ninguna pensio dels sensals Nis trobaria carni pera hostes la taula. y axi resolgue lo dit Consell
de que Nos desagrause lo Consell que foren aportats los llibres Vells dela taula y banch en la
casa dela Ciutat abe que enas altra ores de Nit que lo Consell Nos desagrega. Y axi en lo punt
Cuniaren aserca los taulers pera que foren aportats los llibres encasa dela Ciutat. Y com en
la taula los llibres Vells encara No estauen Iguales Ni triades les fetes ordenaren de que apa
taren los llibres Nous dela taula fins atant que los llibres Vells estasen Iguales y triada la feta
y axi hi ana lo Consellet segon ab los taulers. y aportaren tots los llibres Vells y Manuall del banch
y los llibres Nous dela taula y foren aportats en la sala del Consell de sent. y foren tancats
dins lo armari aont estan los llibres que tots los Consellets y tenen clau. y estiguieren alla tancats
fins atant quis trobas lloch aont auian de estar. los quals llibres Vells apres que estiguieren tots Iguals
los posaren en una Estanteria encasa dela Ciutat ab los officials quels traguieren del banch ses
un Mercader y un Notx. y que axi com hi auia tres llibres Mayor en lo banch No Ni aque Nie nos
y aquestos dos officials estasen alla totes ores del dia pera passar partides de Comun Vell a Comun
Vell dels uns als altres. Y de aquesta manera fou lleuada la Comunicatio dels llibres Vells als Nous
y abans no aguesen fet que Nos foren fetes tantes malldats com se foren fetes.

Seta que fou aquesta diligencia se resolgue de que la Ciutat arrendes tots los drets y quels feson
tabali y que se encantas al mes donant y axo pera saber tots los diners que entran ala Ciutat pera
describurlos en lo que scriu manelles. y lo principal si era que se arrendaua fou pera pagar les
tersses als officials dela Ciutat y pera pagar les pensions de sensal que la Ciutat cada any, que axi
lauia cosa com saltias auia tems que Nos pagauo. Y axi se arriuen encantant molt de tems.
que Nosi trobauie sino setanta no vuytanta milias lliures. Y vist que Nosi trobaue quasi sofeu alta
taba Nouas per ordre del Consell. y fou quels fes una llista de totes les pensions de sensal que cada
any la Ciutat y tot lo que pasaua los salaris dels officials. Los sensals pasauen de pensions cada
any. 54. milias lliures y los salaris dels officials pasauen. 26. milias lliures que ab tot suman
80. milias lliures. y aquestos diners son auia de ajostar un Comun de parte. y No se auian de destri
buir les altra offerte. y axi ab la taba veya quant hi donaria demes dels dits vuytanta milias
lliures. y axi se encanta alguns dies y se atenyala diada pera donar lodit arrendament que fou
als 15. no 16 de Juny 1655 y axi dit dia se tingue Consell de sent y se Cloque dit arrendament
y donaren vuit lliures de aparau. y puja lo arrendament quarenta milias lliures sense les

vuytanta

tornas ia, a allega en oy-

milles que ab tot eren 120. milles lliures, y setanta dos mil lliures dels aparis deslarem spanyols alla Ciutat 119 milles lliures y aquests auian de pagar los arrendadors departit per quinzenadas sens que Comp.t dels Vnyarten milles lliures sen auian de aportar Comp.t de part y de aqui se auian de pagar les pensions que se aseguraren acaure en aquell mes y sempre auian endrerrers de dos ho tres anys que deuian abalaes. y los present dels setsents 39. milles lliures se auian de deportar en Comp.t de Vniuersitat y aquests auian de seruir pera pagar los galies extraordinaris della Ciutat com es la sora. Les obres y professors y altres galies extraordinaris della Ciutat y de aquest modo se disposa. Y lo arrendament comensa a correr lo primer del mes de Juliol 1635. y aixo tant solament per vn any.

En aquest Capitol tems Volgue tambe la Ciutat arrendar lo trabacho y lauguadent pera subuenir alos gastos galies que la Ciutat tenia en aquells ocasio. Y los Sotant se feyan trobar amorosos encomenten lo Conseller della Ciutat Don al Cabrer del Noguer Vell estaua de per si ell sol que deuian al trabacho. y altres Capitans del treuens per ell sol que deuian lauguadent procuraren de Inuentar vna causa quantes la diuina y per ordre del Real Consell requeriaren al Notari della Ciutat Pommas la causa Vi al Conseller que Nou buguis y encontra potentes pens be cumanis quantes dell. y dixit alos Consellers Nomanen dano al Real Consell de Cent y se retreguaren de que Pesades la causa auant encontra lo dit. pero los treuens deprompt remuntaren dita causa y los adriques apartaren auant Com per auall sedia.

De Com los frances tornaren Sitiar alla Ciutat de Solsona Y del Modo que la Vendrien

En lo Mateyx tems que los frances aguaren vendit la villa de Cabrera Con estan Sitiar tambe deuian Molta cauallaria y Infanteria alla villa de Berga y per aquells llocs que estauan alla obediencia de franca y aixi al primer de Juliol 1635 anaren algunes tropas de Cauallaria y Infanteria del de Berga. gouernats per Don Manuel de auso anaren aporas Sitiar alla Ciutat de Solsona. En la qual Ciutat Doyauan Vinguinas quatrocents soldats tant solamente la gent della Mateyxa Ciutat. Y de prompt no foraren Sitiar foranens alguna saldria que segons se diqueu fou traitis. y que los Mateyxos della Ciutat auian enuiat alercar alli Manuel de auso per entregarli la placa. y per que No foren carregats la sitieren vn dia ho dos. y en aquest tems enuiaren alli en ciaf vn Correu pera que los enuiasen cabos pera gouernar la gent de dintre. pero foren tant prompts en rendirse que los officials No foren atents a entrar dintre la placa que la foren rendits y axi los fou bellaueria y tambe de algunes presoners que gouernauen la Ciutat de Solsona que tinguieren molts gones de Tenasse al pan Sec. y axi ell ho auian tractat y ell se Reguieren en la sua. Y quant Manuel de auso fou Mere fou Vn preso que qui Volgues estar dela part de estanyo que dins tant Sitis que Sitjadas dela Ciutat. y qui qui Volgues estar per franca que Nos Mogues y los promete de No tenir allotjament en la Ciutat sino eran soldats y tinguanse omens pera la guarnisio. alguns son anaren que eren molt afficionats a Espanya tement que No Nos fes algun agrauis. perque en aquellos tems Nizauen molt les barbetatas que los Vns eren francesos y los altres espanyols y los Vns gouernauen vn tems y los altres altre. Y los Vns procurauen afer tota la mala obra que podien alli altres y axi molts auien de despas ses cases pera No estar Vnsets dela part dela y de aquest modo las arrendat y las personas dell catalans se arrauien acaure y tot no paguen la terra

De Com los espanyols posaren Sitiar a Solsona Y lo aguaren de Nuit y lo pidi pressa

En lo pues que Solsona fou rendit la del mitjo que ellos Sit de prompte acudien alli algunes tropas de cauallaria y Infanteria del espanyol pera Vencer Nos posen Sentrar de prompt y axi No ho podie ser que los francesos sin acudien de prompt ab molta gente. y los espanyols de aquesta de Vich. Y en aparen Tenes Vich y alla se Reposaren y aguantaren Vn temps y posaren Sitiar solsona ad 8 de Agosto 1635

Sabiu Per los frances que se anaua aporar Sitiar a Solsona y Conseller tot lo que per aquella aborrors y determinaren los de empudre que estauen deuer girona y la Bisbal y altres aquell llocs. Y Lo Virrey Don Juan Maria Dias palamos Y Vist que los frances son anauen dinat Solsona all temps Vn dia del Dilunes y se embarcho ab quatre galies. Y Vn Vinguer en Barcelona y encontrado de aqest altres Vn dia de Dimarts y tornos

torno si alleya en Vny

Y totes los tres dell espanyol que estauan dins la Costa de mar totes son pujauan dins Vich
per a vnirse al enemich para vnirse amb aquell amaneix ab lo gent que tenia aplegat y encise
tant lo Nostre Sti anaue auant y estaue batent Solsona ab dos pesses No molt grosses per que ella
no tenia poder aporta de molt grosses y los tenien molt atracats que estauan quanta la muralla
y lo terno del Sr. Fou Comandat ab son sargento Mayor. Bonet Jouen per anar aguanyar lo
espital de dita Ciutat que estaue quanta les muralles y axi lo guanyaren ab molt gran valor
lo que Colon alguns Vidas y lo sargento Mayor fue Nafrat de vna bala de Mosquet ala Cuxa
y fue aportat en Vich y Va Canar. Y tornant en lo del Sti los ancuan molt apretant ab
combat y ell fueren molt de dany y los de dintre tambe se tornauan molt y No era Marauella
per ui se demes eren catalans y soldats bells que son eran Bastats de aquesta part ala Cuxa y lo
Cabo tambe y Sabian que No tenaue menos que la vida sil rendian pus per ell Nos auia guanyat
la Nostra cauallaria que estaue ajuntada dues Vich tinguueren Nouetquintes que los Francesos
anauen a Socorer a Solsona y axi Marcharen dous Solsona ab dos Mil Caualls sente Infants
y arribaren molt prop de Solsona arres que lo enemich Nos fou lo qual hi arribaren molt prest ab Mil
y Mich sens caualls y sil ho Se sens Infants y ala 20 de agost. Molt prop de Solsona se donaren la
batalla ab molta furia y valor de tal modo que Nuciqui Molts de Mors y de Nafrats de totes part y
los Francesos se retiraren dun torch y ala mit marcharen y sen tornaren dous Bergos y los Nostros
retaren senyors dela Campanya. En aquip Combat Morí dell Espanyol Vn fill del Duch de Montellon
que ales sos lo duch era Virey de Aragoca y lo Joue Vicim de Cabra de cauall. Foren Nafrats tres lo
Mosaris general pero tots Cobraren Salut. Los Nostros foren alguns pocos y foren aportats en Vich
Fou de Molta importancia que aquesta Nostra cauallaria se estaua alas que sino Nos tobaba aquesta
partida molt la gent de Nostre Sti que passue pesill que Nos foren tomats tots ho Mors ho presos
perque los dell Sti No eren molts. La Nostra cauallaria tambe se retira. Y los francesos tambe
com ella dit. Y lo Sr. Deseren en berga y ajuntaren tot lo que pera tornar a Solsona que ajuntaren
tres Mil Caualls y quatre Mil Infants. Los Nostros que estauen en lo Sti de tinguueren Nostra que aueuen
sobre dell ab tant gran poder y tement que tot ho auiran de atrapellar y era fortes que tots ho auiran
de batre. Se Sortiaren Mil aprecat lo Sti y tres ho quatre dies apres del dit Combat se apreceren y se
retiraren dues cardona Vich y Mandela. En aquip Sti se immalalti lo Mestre de Camp dela
Ciutat de Barcelona Don Hortuncho Sabalida y Vardena. Y Com era desplacho Complitis y Joue
lo aportauen en Barcelona. Y Compsu en Mandela. La malaltia lo apreta. Y aqui de Setiembre ualta
dita tal malaltia Da morí en Mandela

Morí del Mestre de Camp de Sti

De Com los francesos Tornaren Sti a Palamos. Y lo alcaren
Ales primes de Setembre 1639 apreguieren ala Costa de mar 20 ho. trenta vnien Vaxell. y Se Posaren
dell Endret de arenys y starres alt ala mar que de Monjuich Deuen y en aquip temps los francesos
que estauen en lo Empuda passaren Sti dita Vila de palamos per mar y per terra atacant lo ab
Molta furia batentia per mar y terra molt fortemente. Y Com en la dita plaga hi auia falta de
de alguns prouisions y de alguna brisa de gent. A Deslogue en barcelona de enterar alguns Socorrs per mar
ab alguna galera y Embarcque de hi entrar dit Socorrs y de enterarli ab la galera. Lo Prinsep de Monterrey
de Nasio Napolitan amo molt arriscat y temerari. y axi parti de Lar. ab alguns galeres. y Sen aporta
lo necessari pera entrar en dita plaga enparticular alguns cortilles catalans dels que tiguaren Sen de Vaxell
y arribaren en Planes ho Sant Feliu y ala 19 de dit Mes de Setembre ala Nit Desembarcaren lo galera dos Virgual
de espanya que es la que auia de entrar dit palamos ab lo Socorro y ab lo dit prinsep de Monterrey. acio. y la
dita galera fou desmolida per altra galera Ans aparcia al endret dell Vaxell del Sti que la pensaue
offendre pera perturbar los encaldes al port de palamos y alto fou dita Nit com ella dit y en aquest
que lo

quella Vitoria galera, fue al entrar del Vaxell. La galera quale remolcaua sin tomar a Rosellon y alas cinco de la
noxuma dexa galera que auia de entrar estaua reparada. Comenzaron de encuentro de bomba Vorlas. dexar al post se pala
mos. La qual entra sens que Nil fos Desbarat Vel tre de como del Vaxell, y aqui la pieza estaua ben portada.

Lo Dia de S.t Matheu ala matinada que Combatiren ell 21 de Setembre 1635. Los franceses acostaren sotilla aqui
ser mar com bos terra, y no se sabia dias ans. Lo ben que auian acostat tant de prompt. Doy auet Varis opinions
y Vni ho atribuien en que los franceses tenguren Noticia que la armada de Napols auia de Venir molt gach
com en efecte fu dilla Nil dos dias, que foren no Vaxells y 13 galeras. y altres Dayen que Reforcar per Cuchos
que los espanyols que estauen en la Vila de empuries. Les auian posts dos Combojs que tenauen dita armada de
francos, que del Vns Vegades los auian posts pasat de 700. animals carregats y molts bous. y alguns carregats de
Menjdrs de aome los franceses Ne tenien molt gran Gany y en particular tenien molt los franceses lo pendal Vn
Correu que venia de Paris que aportaue molts ordes ben la armada y aqui tothi per aqo no ho sabian tots ell aqo
carent lo sti.

Los Vaxells de francia sen anauen abunda lo cabell dalas Vidas que a Vn cabell que eha dintre Mar sobre
de Vna petita Muntanya al entrar de torrella de mongri y com la guarnitto que era ordit cabell era pocha. era
que Noy auia sino Vn de Roge pescador de oficio terra terra guarda y ais dits son anauan la vida ret abocar
cab Vna pocha tiuta lo pinguiren que ab figures barcelongues quey encontraren ala gat los atacaren lo cabell y los
feren algun foradi Vna Fisto Vtar sino Vendrien. y aqui se aguiren de Vendri de prompt. y dins dit cabell hi
trobaren molta Vitoria y molta cera que de torrella auian treiat Nil dit cabell y aqui los franceses lo guarni del
Lo exercit dels franses que estaua en los Nit sti de palamos en lo bunc que sabeian quatre de Ombuscis los
auian tres lo Correu al dit Combojs y lo Veyen quey auia alguna carrega al dellas Vno Bunc al Vaxell Sotil per
anar atacar dita Vila, para pla no tenguren tiro de poder embarcar no Vitoria pura y bodeyo ell recobrar y de
prompt anaren abatar sti Vilia Vilas y barcelia de Vendre y com la Vila no era molt gran Ni tenia molts
Gotlers tura poder resistir en aquell exercit se aguiren de Vendri abona guerra bay venere molt bons pates molt
encarrecs. y aqui los franceses Restaueren molta pasat del quell auian pres.

De Com la armada Naual de Vanyya y la de francia Polcaren Deuant Bar.

Apres que la armada Naual de francia aqui arrocat a sin de palamos y aqui pes la torra dels Vnetes (com eladit
Am Vn Vaxell deuat Barcelona com Vna dit anant en buscar dita armada de Vanyya y la armada francesa con go
uernadors lo Vnetes Barcelona Pare que era del Vaxell lo mecum que del Rey de Ma. y la de espanyols era go
uernador y lo Duch de Venaques. y ab ell a ell dit 7.te 1635. abarejaren Nos Nus armadas Deuant Barcelona
Molt ala Mar la Vna lo la part de leuant y altra pel la part de ponent que de Monjuich se Veyen lo tots
Nus y eraiguren Vellejant tot lo Vidanna y lo dia ab Vent que traue Vent. Nia de otcubre. Comenzaren abala
ci Vers del Mujo dias que de Barcelona se sentian Vbla los quatre tiro y de Monjuich se Veya tot. Aquell Vaxell
Nuas abins al Vespre quella artilleria anauen tan ebesos com si fos mosquetria aquey dias Nos quel Vaxell a sue
ri. Ni la armada de tant que Veyauen set galeas dela armada. Les quals Eiguren que dels Vaxells dels
Nit eauen pelat Nitch quelos abrot Noy auian pogut arribar que anauen eganiats y Nosen pogut ajuntar ab
los altres y que auian pelcat de tots la armada de francia y nuestra Armada Rompeu anauen tres la armada
Nuestra y Com los espanyols anauen desgarriats y lo aprenen. Ean ben orde Com Veyen los franceses Nopogue
pelcar tots la armada que dels pelcaren sinch Vaxells Con el dit. y Eiguren que dels franceses Ne auian demas his
y portat altres esfors. y que Nostra armada sen era arribat ala Votta de Cartagena per descansar y Reforsarse. De
aqo No sen tanta Vista Vistes Vistes que sabet de la setentrion y aqo setenen que Ne dotes tant y daque auet Vna
que atribut. Y aqui Nostra armada torna en Bar. al trinc de Nombre que foren Nuaye Vaxells y esti
guren aqui los Jnteres Jsnis Marsetar com nos adell 16 Nos

Nota dela Vbreelitat dela Reu Miquel en Bar. als trinc de octubre del any 1635

Diceuen que Nostra aproperat en aquesta occasio no auia de traime de Cotes de Reu. Mas nos ot Vi depenie
dels Vots del estan en jusbingue la Reu y altes Vnigentes se foren. para que Ni agues Reu y el que

en lo Quem pros bastar per no auerli aque qlsadres ne buguen empuar ni humplir los pous de
qll de Abril tots, que son los pous que los ascendados tenen ab mes Comendat per lo Ebre ni campoch
los ascendados tinguen mes Cuydado de per empuar Nau Monteny, ni Matafalla, Nostros per No Puem
no per lo que Nau Vinques. La Nau anau mole cortyoent en lo mes de agosto y Setembre, que la fiyen
Venir mole abech abech, para poderla ser albangar sins altres sans pero No puguuen que als Barrel
de Setembre Vinque abulbar la Nau, lo qual. Pere Donadeu procurador y ascendado al altres de la
Nau en aquell any Nole Nuat de tossiona. Volgue anar a Monteny, para Donar ordi Ni poria ser Venia
Volgue La desdicha que los Mariuler dechanen pecnguen adit Donadeu en Monteny y Nline apostaren
Tones les pars de nisol y aulot. aent ells eser Enyes. y lo tinguuan alla sins atent los apostaden. Lo
Secat que foran Nene Nobel de Cornet y axi los altres ascendados lo emuanan y Nit Nongi Vinque. Nes
Vertat no No ell se digue de aquyes manera. y axi La Nau de Monteny Vinques abanar que Ninguu Nos volia
auencuar lo Estiar ni les persones tampoch. y No aumetri glas a Castell Estel Con Nadit La Nau Vinque
acabar del tot.

Vista allo per los ascendados volguencongrit totes les disgrancies per estes en
no fallear ala obligatio y Veyent que No podien anar a camino ni enho bot del Compec. per estar Nochs
aent los Granetos tenien ocubats. sabiun que en la Montenya de Boades ni auia Con pous Resolguuen
de anarne alrega allas y Con los tragines auian de manular tredies al anoi y altres tans al tornar
y Ben lo Cam La Nau Nudia Nole. consentir La Nuat Donaneles Prencia de Vindrula abuda Nuas.
y axi Ne Veniam Nueve Carrecas cada dia y allo Nuna Seca de tot lo mes de ochubre y que encara Fuya Nole
bora Calor. y Con en aquell temps Ni auguas dels pous Sa lon Calentas. y en les Nits Nostot alcunas aguas
abari que en aquyo temps se Nuessita mes dela Nau que en lo Mirio del Ebre puedes aguas Con Rescat. y per
lo tant entenas puesti enho mes de ochubre Ninque No deguue de buuer en Nau y Con Ne Venia tant poch
los ascendados Nole Compartian per los Vinetes dela Nuat. Sino que totem a auia de anar alcarri en
la Cada dels ascendados aent Ennion La Cotpa dela Nau que en Nna Cada y que ellmas entre Sa Capella
dan Mercus y S.t Cilgat. y Com totem auia de acudir en dita Cada Sa por Constienar la gran Pressa que
Nau auia que tot Sauno Ni auia Cabellades y auian de tanar les Sortes. y alla de ochubre La aplicaren
de tanear de tal manera que lo Donauen per Nna Sexas del Carrer ab mocados ab Mole gran tiebell y gran
Confusio de tots que la donauen sins Estar abellvell que la pagauen o Sou La Nuas. La Veniam a aguar
a Nete y a diuuyt. y prestoni ni auia que No Sels donaue Cota de Ragame paulinet Nau. Sols tinguen Nau
y Moles que Deguuan de Ninguat per No tenir Nau. Vistos aquestos grans apetos per los Vinyes del gouern
pera Cuitar Moles Donyes que si Podian Sucesyr. y que Sta aquyo Mell Nols Moguen algunt motins. y Gran
Sorsos endita Cada Vn es de guarda de Soldats. Esta que Ninque No Se Commoguen enditt Nloch Ni Ninguu
algun escandal, y entes y abaxo tenian Bren puesto los dita guarda de Soldants. y que totem Ne Volian
Vistos Se Bodas Nau que auia en Brades que tambe La amauen Companesyant. y que La Bodas que
Venia era possible Ni puguut auer pua tots. Resolguuen de que Bora Nauar Nit Mots Repartiren De
Nau que Venia Deuades per tots los Vendors dita Nuat. y Compromes La Nau que acudes ni Donauen
los donauen Vn Memorial escrit. los Noms. y Se pes dela Nau auian de donar a cada persona cada dia
tant a fulano. y tant a Sutano. y qui No Nau escrit enho memorial que Ninguu hi assentia No quel les
escriuen. y Se aquyo mots Ni Ninque aquitar tot. y Moles per No dour de Ffill aentan Se disparauen
de buuer en Nau y Bodi apoch Se tems Ninque a Desficarse. y No aguuen Manelter Nau. Mes ab tot
dbons Quebo tems No fos Nuch La Nau de Brades de acabar y Non Venia gens en Barcelona y que Ni
lo Brinses Nos Bauia que Se auian de Vallar de Passapors del Nemich si si Volian Bauer y axi Ninque
lo tems Nuch. y La altera Sin ana a Companya y Nos Ninque Resestat de Nau

Del Nit Rendiment I Socorro dela Vila de Begas y lo que Passa.

Es La Vila de Begas Nloch de quatre Antes Cates Reonaklemen Nost por estar ella Sola de Vna Montanya
y La Iglesia Mayor y Vn Castell Derrut si seruuyen de Son Mayor Nost. ab Vna cuperta pugueu clapare dela
Vila

Vilas y por la porta dela Campanya Natural Mente Forta.
Los Rebelles Lluch ay prop Pallas y aquell de 1688 Anant Don Joseph de Pinos general dela Artilleria de granadas y gouernador dela Nuiat de Vich a Recuperada, ab aquell Intent Sque de aquella Nuiat de Barcelona ab cap de setantha ab 400. Infants y 50 Caualls determinant por gouernador della Sr Mestre de Camp Don Juan Mara Sequal prou como de Valor y pratich en cosas dela Militia. En dues Marchas de Nit arriba al primer de octubre al apit del Sol alas Muralles de dita Vila y por los dues Sr sepengue com Inteniuan sinoque se retira al Burgo.
Gouernaua aquella Plaza lo Capitan Grande Rubio Napolita homo pu auia Seruit a son Rey Cristianissimo y al Prangos y asa a Francia. Tenia de guarnicio algunos Miquelets ontent, pero Chiua desperat y los Naturals Vall Sublirian la Falta com en effecte hoseruen. Omira lo general Don Joseph Vn trompeta als dela Vila oferirinles bon tracte y No Volguerien Rebre las cartas Descortesia que pagaueu abans antes de repit lo Sol del dia Vinent encaminen al escalada Saguijane la Vila Sse ab violta moderacio.
Desta Sofort deltet assistat aquelles Sa arriuat Sodias abans 300. caualls mes otra carrenla los tercios de Aragon y Barcelona por la part de Ponent y los Valent del de Don Ignacio de Cabrera alguns se hiuiten despres lo Vaso de cobre a los Reis por la porta de Ruaua accelerarense los Vns y los altres ab gran valor y all 8 de Abrill a mitjo dia obraren lo Castillo dela porta del Cabell que tenia tres plenat se Enemich
ell 9. ala mattesa ora se Inteniu Demarlos escalada y se Deuien aportar las escalas atemorisa trane los assistents que feron llamado y se Rendiren aparell ab totas las cosas mi Nuas que Nomanexen y Nels Concedi por tant lo Secorro y podrets adues ora del Cam lo que Ignoraueu ell. Sfa los pages lo Mestre de Camp Don Joseph Sintes.
Aquella Noticia obliga que ab los mayor Diligencia se prouys de Vines lo fort y despa per gouernador en ell lo Capitan Juan de Mora y ab son Valor Noticia cuar Militar ab la escala de tan gran Soldat com es son Mestre de Camp Don Luys Sterzo. Pusque Noticia gent a Campanya aquella Nit y la dia Vinent Mayor aqiomella Lloba Dna Allegra de Distancia y despes a vich.
lo Diumenis ab 10 del corrent acorda lo enemich assistanla y tobala trane procurada, que No pugue arribar aguanyar lo per aquella parte y aqui Comensa abotar los atanes en los Mateyor llochs pueblos Nostros lo auian tirques. Y por la part de Ruiana Dona lo Dimars alla mit Vn ataba dona impallinado y repetinde per tres Regades, fou valentament Retosat, ab perdua de Vn Caponell. Vn Capitan de Caualls Soldats y Soldats que en sos de dia demanaren lloch para Soterrarlos y trobaren pu feron mes de Vuytanta.
El ratamentes per aquella part procuraren minarlas per la parte deponent alas Ruinas del Cabell com hoferen.
Vn aquell temi pecunia Don Joseph de Pinos en Vich lo Secorro y por tot effecte Junta 900. Caualls y 900. Infants y determinat de marchas ab ell ab 16 arriba la mit abans Don Diego Cama Pero general dela Caualleria de aquell exercit ab 600 Caualls y dotens Infants a fin marchaxon Juns esent tant gallan la expedicion que tota la dispositio despas al de Pinos
ab aquella gent que estos Seriam Dos Mil y Nuch sens omens combaten auisa al Burgo lo Diumenis a mitjo dia altemi nu lo enemich Voladla Mina en lo Cabell y alcana lo abatt y fou Retosat tero lo ocupa y Retira La guarnitto dela Iglesia que esto mes fort y abrenuas la marcha y trobas lo enemich aguardane la Batalla ocupane dela Infanteria que arribaria a dotmil y Nuch sens omens los pulsos aumentaresos y dela Caualleria pu Arriaren Vuytens on Vn pelot pla dotat de barranchs capas de poca mes gent que la Vna y quedat de Vna Emuia guarnida de Infanteria.
Dispotaxon Noticies generals la Batalla Emuiant primer las tres Companyas de Dragons dell capitan Joseph Serra y Joseph esbena y Diego Neue ab auanti dela primera Colina ache Pelle Mirja ora ab gran valor y arribanlos a Esforar lo Argentes Mayor Reguma del tercio de Lisboa lo guanyaren ab mort de Vn valente Pantes pues defensaua y tres Capitans Sell Nostros ferits que feren Don Diego Carines Moguel Mencanyes y Joseph Perrio. Guanyat aquell puesto auanta lo de Pinos lo Infanteria en lo desmes dela Mencanya gouernat los esquadrons los Mestres de Camp Don Joseph de Villalpando Don Joseph Rosell y Don Hieronim Espinos y tres Manegas de Valens lo Sargento Mayor de Cedin y leonaxen lo enemich de tot aquel dessos abanes y Cabell hera aent entaxen los Nostros en lo fort.
Vn aquell Matteo temi lo general Don Diego Caualleria ab la Caualleria emuiso la del enemich que defensaua de Vnbarranch y pocha tierra plana ab auantatja y valor mes auentane por aquella part lo baro de cobre ab los valents Sergentes a Dona Lloba que feren lo barranch quatre tiopu de Nostros cosatsl que feren los Don antonio Mencanyes Don Alexandre Campeu
que

que fue ingrat. Los de Vilmar y angel Ventura. Los quales apenas cogieron Dollar quando de mas claren
dolo enemigo en breu dato sitiaron los espallas y Lugar de Prades. Los Villa y obligaron menester
de diligencias para que Corrasen sus tropas de dos Jusiple de alta. por la parte de la montanya y de
Don Alexandro Moreno por la otra parte que todas duas ho procuraua. Y la Capitan Rebato que ben a las mas
Magestat ho auia Conseguit. Los Villa de Villa desamparada Immediat ser sin valor y era Castell de Castell.

Desparen los Campos los Campos Sombrets de homens y Caualls. y molts que ho pugueren Retirare. Lassare
tan acordes dins la Villa que ab Squadrons Lo Conquisto. Contenint que bajaran los Nostres per lo Castell. y
Contant los valons per la boca de aquella parte. Ordenaren cada tropa la Infanteria y Molta Cauallaria
Ostenyaren ser por la muralla de dell. y Don Joseph Dardena escapa por Dos soldats que era Sergent general
y estaua per Un soldat dela muralla. Desparant ell y los demes Aprs. Son Repuesa y robas y quant demian que
per Conseho de Dardena Valia mes de sapanta mil ducats de plata.

Pertal lo enemich a una emuencia alterosa que simpre la tingue guarnida ab Cauallers y Infanteria
Manual de aiup. y de alli sen ana a bordada ab tanta presta que deixa algunas Carregas bellas hechas que
abatauen y ab tant pocha gent que apenas arribauan a les tents. y la Inuytat sinits. Exportinmant
que los espanyols pelean com atalt y Exterpoin en diligencia als fransiscos. Com ab duas Regidas sels Pa
Don de Lobapes. lo general Don diego Cauallero.

Creda lo enemich entre morts y presos mil y sinch Aps armes. y entre ellis un Jezma dela Cl general
dela cauallaria. Un Coronel. Dos tinent coronel. Sinch capitans de Cauall y trenta dos de Infanteria y tanta
y quatre tinents. y trenta y tres alferes y Bujtanera y Sinch Sargentos y molts de altres. Restant destruits
los millors tercio de franceses. que son Normandia. Reyna. y Sonnemone. arcurt. y Pontu. los Muellers
muertos entre lo Ter y Sotrro no arribaren a vinchrinchs y sol un capita de Cauall y quatre de Infanteria
la lau espanyols y los tres valons del tertio de Clerch.

Donan Molas gratias a Nostre Sr. y als generals Don Joseph de Pinos mil Moradas que ab tiset dias
Ntia guanya y Sotrrequa. y prouy aquesta placa aumentant la victoria. al qual Don Joseph se deua la
gloria dela victoria que per lo Catalla fou molta Cosa y Don diego Cauallero Infinits agraiments que en
arribar aiant bon estos ho aseguraiot. que no fal sino arribar Vuires y bemes y avi dona Sapost a
tanta Dicha.

Sempre acostuma aquelos Nutat. / On lo temi nies donan Ballas. ho aduts. y fo molts Sagarris a
Ten Nostro Sr. que estat que Com los nuns pelean Muitamont. que los altres que Nos poden auiaqua pelean ab
armes espirituals ab les oracions y Lagrimes. y per lo tant per la dita Jornada que saua de donar se Cant
pica Bocaren la dita pelica de Lozga. Se tingue Notitia que auia de Jornada Dilluns als 18 de octubre 1655 y
assi en dit Dia. se tingue lo Santissim Sagrament per totas las Iglesias de Barcelona. acudint allis gran Concurs
de gente Sagrant edu Nostro Sr. per Sabon Sucrs de Nostras armas. y la Emulidas a dias dotsi per aparancia les
Marjorals. y per lo tant no deixa de tenir bon Sucrs dun Dels Sulla Continuas. y No Sulla Jonar obras pra

Entrada los Nostros en Lleyda

Vistabe dia 2 de octubre Dia de Sta Catarina al damati. se Contas lo Estandart Sundamat en la Sra de Cinas
lo offeri ab auiliencia dels Consells. y Molta alegrant damant gratias a Nostro Sr. del bon Sucrs de Nostras armas
y dia tanda. Sauian de entrar los prisoners en aquelos Nutat. y se donaren ordi lo modo dellas entrada que
lo damati arribaren dla Cau Cubertes. y los foren detenis fins al despres dinar aiant Nuna Don Gonzalez
de Illuja gouernador de Catalunya ab molta cauallaria. y bent Lleyda. y Sotrrequa dita Sent. a qual
Venian Combrats de tres Companyes de Cauall y altres Soldats de peda. Tadi Mas cui dela tarda. se parace
en orde aiant primer lo de gouernador ab la gent que era esprit aiant una Companya de Cauall que
aportaua lo vaiguardia. y dos dells anauan los prisoners lo official Mayor. capes los Capitans y altres
Officials per son orde aiant tres de tres en tres. y apres los Soldats. ab la mayor orde y pica quad
dier soldats y que Nos desmararen Mas los Nutat eren esprit dela Nutat tres los sargentos dela guar
nicio que Venian darrera lo Secanta. y alo dedins dells Soldats arcabuiers que Venian ab alli. y de les en
Dos Hores de tres anauan Un Sargento en lo mitjo y los arcabuiers de Clerch en lloch per los costats. y entre
los Officials y soldats nunciaren en Barcelona. 630. y sol hi auia Un capitan carnarico ab tres Soldats que
aguardaui amaun de pare Dacuna que es dell que son passaren de alli. detras de dits Soldats venien anaua
altra Companya de cauall per la retraguarda. se encamina dita Sent per lo portal de Sta Anteni y per lo carre

lo carrer del espital y Moncada amunt y per la porta ferrissa y deuant la Casa del Marquès de Aytona y plaça noua y deuant la Ru y deuant lo palacio dels alberga y plaça del Ay y per la porta y carrer de Moncada fen als alguns galeres y los demanaccorren a Dinaxes per allegar la gente. Los gaiters dels Galeres. Ab

Recuperar los Galeres

cetas en Costa 118 se tudaxa com los Barceloni prengueren la torre dels medis alla en la empuada y apres del 20 de octubre lo primer de Monterrato Napolita y lo Duche de Camp. Don Juan Salamanques se estableixen dita torre dels medis. Y abral guanyaren la torre de Begur que desempararen los Barceloni y enclauaren la artilleria. Y ab 2 de Nouembre 1655. prengue per Nostra armada en Barcelona que Conbaxa de 16. Vaxells grosos. y tres Galeres. y Sis galeres de Napoli.

De la Festa Sefeu en Barcelona de N.Sra del Patrocinio.

Lo Rey de espanya Felip quart prengue per patrona de tot son Regne la Virgen del Patrocinio. Y Vegera que per tot son Regne se fesen festes tots los anys lo Segon dimenjos del mes de Nouembre. Y per lo tant es ciqua per tot son Regne que en dita Diabtes se fesi festa de dita N.Sra eixiguint a tots los Barcelonesos que Manaxen fesa festa Mutat de Barcelona que en dita Diabtes assisten alas seu al offiri Mots de la Vaxa Solemnitat que N.Sra ales Mayors fesles del any. La qual Carta fou llegida en lo Consell de Cent y lo Consell mana que assisten ala seu en dita Diada tots prouisionis Com si fos lo Matteo dia de Cupus. los quals assistiren lo dit Segon diumenjos de Nouembre al dito Solemnitat assistint tambe en Nostra lo Secretum primer Don Juan de Austria. ab tota la grandesa y Molt gran Concurs de la gente de Poble ane se Diabtes. Y offiri Molt Solemne. Y predica un pare de St Agustin Confessor de Sa altesa sitiicant la grandesa de Maries y lo titol de dita festa. lo qual ab la prudencia y sabiduria deya molt Contentatos. Y dita festa se auia de anar Continuant tots los anys en aiuant. Deu y Maria Sanissima Nos Vulla fer gratia que Vaya Continuant ab molta pau y Concordia entre los principals Cristians y que dita festa sia molt ab marta sanissima. pugam alcansarla pus es tan desiada de tots.

De los pregarres se feren en Barcelona per alcanzar la pau entre los Cristians.

A quest Mateo any 1655. Sefeu Electio de Papa Com atras esta dit en cartes 118. eleixint Alexandro sete. Y Com lo dit Pontifice entra a gouernar la Iglesia de deu tribanlla tant atribullada en la Cristiandat per causa de tantas guerres que tots los principals Cristians estauen encontrats ab tantas guerres per lo qual la Cristiandat se anaue molt amoylant y arruinant. Les prouincies que ab tant de temps de guerres qualsi patrimonis Reals se acabauen y los Comuns y particulars tambe. Veient Sa Santedat la Cosa tan acabada. Volinse. de la destruccio dels poblets Cristians. Volgue tratarse per mediance dels paus. Y Sa entenis pallat Com los paus se anauen de tant en Muntber. Com atras esta dit en cartes 6 en lo any 1640. Sa Sant Papa que alas ocasions cardenal. ho alsa dignitat fou anomenat per alto del Nauarrals. que auian de Conbrar Vries paus y ell assis tre lo temi ahique Sa Junes en Muntber. Sinu atant se desunisen. Nos podriie concordar. y apos estauen capas de tocas les materies. Y prometre N.S. que fos anomenat Papa. para que ell fos mediador per poder alcanzar la pau. La qual eleixio fou pressa. Enque se auia de prometre que per son Medi las alcanzarian. y apos Com esta dit en lo principi que fu entrat en la dignitat Potifical volgue anediar tots aquestos danys tant temporals y Com los mayors medis se an de alcanzar ella ma dedeu. Despedi Sa Santedat Bullers per tota la Cristiandat perq que fesen pregarres para que Nostra N.Sra Nos donas Lo pau y que tot que ell desiqua. Y apos arriba en Barc.a lo Bullaro y encesa Cirlat quien despedisen per tots son diocesis. Y Vist en Barcelona lo bon Intent de la Santedat tots los Bolles chaue molt Content sus Santedat que no deyas la pau. y apos pozaren en ordre son Monasteri y aceu alzaren Diada dimecres y diuentres y diuapte que Comptauen all 17. y 18. y 20 de Nouembre 1656. que estein d'oranas y cassien ales Iglesies aprega atoxio Ist Nos donas son Sucres en la Negoci dels paus. y mostran alteres allimentis y la diumenja iuinni que Comptauen all 21. dit sefeu una profesio de pregarres lo qual acudi Molt gran Concurs de gente. fen la Nostra dela profesio de Cupus. y tota la Clerisia dels Conbents y tots la Comunitat de Frares y Capellans y Consellers aporrancts ala Custodia. la Diuersa de N.Sra. lo qual professo. se fu ab molta devocio. Deu Nos Vulla Donar lo que ell demanam per la diuina Misericordia.

De Com Sa altesa lo primer Don Juan de austria Parti de baxa y lo Rei de Solonia

Albans de partir Sa altesa de baxa. Necessaues deuant 60.a Las armadas de mar que eren 18 Vaxells. lo qual en aquen pellers deuant 60.a com atras se per Diuers en cartes 118 y apos dos Vapells tornaren y eixiguen aguari dos en

en barcelona per lo Sincent de la alberga y abans que la alberga no partis per trobarse ab falta de
Infanteria pera la Campanya des embarcaren mil y sinch cens omens de dits Barcelli que ab tres tercios de
sinch cens omens cadahu hi quedaren dintro Sitiat tots fameros gente. y arribaren dins la plaça de Vich
acome estarse enmarcen del de alli molts mosquets y provisions de guerra ab molts Bagatges quals feyen
venir de totes les Vilas y llochs de catalunya sitos a molts biures per aparcar los Sitiats sella armada de
mar que no estauan Sitiats a marchar als les uemos al Cold y pera que arribasen mes descoratats los deynes
omaien acuall. Y per alli no se sabia acome arribaren dita Ciutat de molts coses que arribaren a Vich
hi aulet ho abuig nidas que Nos pensaue que arribaren a Sitiat y lo deyen que de compela Sitiat sopas la pera
amune que ella se Vistiria a tendri pero Com les Cosis dela guerra tot son tratet totem Sitiaue allo
quell abreuiria que fins que Vsu lo Suetu may ho creyen.

Fets tots aquellos abanells la alberga se dispera per exir en Campanya y pera estar ab tanta falta
de dines la Ciutat de bag. Ha empestat tiente milia liures y no tenelli Compatrs la Ciutat sos Consignade
Vnsquatre milios del Ministeris quell Sehauie del arrendament dels dotz. sos tres milia liures cada tres del
Vuyt mesos que auian de pasar per acabar lo any del arrendament. y per aurlos manetes la alberga desempeje
ell ho sos Ministres los Receyen compatrs y Consignaren als acredits los Sis dines dels dotz y les sehanos si
milia liures la Ciutat les dona compatrs. Y Com aquiso Consellus que sehauie ala Ciutat del arrendament dels
dotz y la sehanos cantitat eran fora pagar les spentiers de Sensals y salaris de oficials Com atres se dia en carres
116 dela forma y modo se arrendaran los dotz. y lo disposite de dits dotz. y Com abans dysto Dit Senyu ala
alberga sobre Consellus Senyu pera pagar Vn tercio de Soldats que la Ciutat di bag. Senyu ala Magestat en
Campanya y Vsu actualment estaua Sinaine y Com apres se fiu dit Senyu di dines tantamelos liures ala
alberga y Nos fueen Consignats dits dines se aque de donas forma de one auian de exir dines pera
pagar Vn tercio y altres gastos extraordinaris dela Ciutat. Y apres ab lo mateix Consell fuu dellibera
de fer dit Senyu ala alberga que fiu ab Vtimi de octubre 1639. se dellibera y Nos proba esta forma Ano
que creyguet los dotz del Vi que apres Com abans lo vi pagaua quinze Reall per carrega sos lo dotz
que de ella abanant que pagas vinc Reall per carrega y al Cuseite los demi dins. y que aquyos Vinche
Reall que aquesen de entrar en dos dita Ciutat pera pagar Vn tercio y ab lo Vinadot tant solamente
los Vuyt mesos del arrendament de aquell any que la alberga sentes Satisfet de dines tiente milia liures
y que apres fos extinguit dit dotz.

Vi portat que tinque la alberga totes les Cotes y porades in orde. Vsque de bag. pera la Campanya
Diumenge ab 1. de Nouembre 1639 partint amics dins anes despedirse de Nostres Sra de Monserrat. y Ann
tinque per lo portal de mar y Porta Muralla ana fora al Sitiat Nau y sos ana adormi aquella Nit a quanellas.
y apres sos Pujas a Vich acome estique alguns dies Disposant les Cots dela guerra. y de Vich sos pujas alberga
acome estique algun dia. y apres di prompte sen amaren apresa Siti a Solsona. y alli feu ab barres de Gra
acome la estaren molt desguarnida de gente per no pensarse que sell anas apresa Siti. que Mosur Balteg
Nera axit ab lo Cauallaria pera delibrar Nostres Sitiats. Y apres y anchi Volguie entrar Jatrobo
lo pas tabar y Nos puguie entrar y apres Direre Si trobe molt Soldat y gente francesa que estaua esem
Doseres sinent. Nosse los Vistaretall que fee Vna placa com aquella en a pocha p auur dessi la fatiga.

Ana Continuame sa alberga Lo sit y fes los atapues y Bateria. Y Com dins la Ciutat no auia arti
lleria molt Costa molt de planear las bateria y fueen posades prest. parenelos Sues Bateria. Lo Vna
de tres passu y Saltra de Sues posades ala part mes flaca pues alta pare del palau del Bisbe. y tiraua
de tiencas atuenasis liures de bala. y la Comenzaren abatre al primer de Desembre batuelos fort
Vnamelos Molt Malestens de ones. y dins Vnamelos molt bomba endertocant Molles cens. y fueen tiros ala
on uallas y Com dintre sauia pocha gente de guerra que de Continua auian de estar per les muralles y auia
Vu. y Nos que la Ciutat estase Com ian deyne ab Vna gloria de uinsten. y los Sitiats que eren dinse Nos
Vsbans perde procurarse abatlarse ell sens Cuyarse del pas ans. Y apres fueen Sanadas. y Comenzaren los
Sitiats abe ru ab molts Vieu y fiet que fiqes aquell dia. y los frances pacaren y ell sos quen Sorpusen
tots los Soldats oficials y Bagatge ab banderes desplegades carres tocant bola en bocha. y Cordes enseses
y altres la cosas omitiaes quel Vsu y los paysanos los deyeuen a messe de Vnyas que apres lo Adon fe
los frances fi mates y Concordats que fueen dits pactes fou lo Vendiment y retrogo dela plaça alli 9 de
Desembre

Vi por Cotrec de Vi a Vint reall

Soldoma antiadas

Vi pactes dels Soldoma

Decembre 1635. Item Los franceses del mado de dos dias cabe que dels naturals restaran ab armas se tingueren alguns dels que nos se tenien. y anaren als plats. Item que foren en aquest ho mes de

Item que foren Los francesos de Solmo. Los francesos se entraren y saltegaren a Sorde. y la gent de la ciutat fou aqua jada. tota aquella nit. Los ciutadans combatent fins arribar ala violencia dels dones que estaba mes de tenir que auia de vn prinep. Item Vaser dell Cers. abe que ell ho mereixera por lo que abas esta. Item poro per alguns que foren Volent, y les dones. Vedonaren Cotio ho vinguerem apagar totes les del poble que Volien de gada al violentes los fan fer lo que no tenen gana de fer y axi les del poble manar ho pagas que hay estan tanta Culpa axi prinil bell cabos Item Surtoren abans del mitdia. poro encara no estaren algens. Item en lo que foren fets los pates. Da entrar la Causa que se entragaren als francs. y entre altres tinguerem bestaren Espuerns que tambe foren la Causa de la entrega als francs. y altres Coses que foren. que deren fouri mal a fer lo Rey. y tambe vinguerem al gans Capellans ho canonges tambe mal a fer. Item Vnt. y les altres dones les aportaren presos ells gusions de bagf.

Item allegra. es que ala alguns dies fins aguardar si de dia Magestic. y axi fon ana en Mandrea axi es que alguns dels y axi. fin bura a Monserrat. Concertant se que Vous Lorde de la Mag. Vous Cabrera de Solmo y fou que Varen Ordnar y fer formilles per totes les muralles de Solmo. Les qual tinguerem. Alguns dies de aqueg mes. y axi Vegnes ala muralles dites de Solmo. Ciutat. aqual ciutat Vie estar com Vna aldea. y el Cauaren lo gouern que hay. y aqui Nel Rey. y el deyg que Midanirel Lobera en altra parte que no Volien que tingues Rom de Mucer. ni fos fas de per acaldes. Item alto fou per vecarament de altres. y tracaren de mien ala Justicia de dey. y que Vedonie tant Dany Comelli Donarey. que hauaren Vist causa de la Rendria de Catalunya. y Donaren Molt gran Dany en ella.

Item a Cotiadro de Consellis. se feren en dit any per Solam 1635.

Oficialis de Consellis

Lodia del. ardiu de dit any. se feu oficialis de Consellis en la present ciutat per gouernar en dit any 1636. y ad oficialis sons oficialis que se oficialisaren anauen molt Consistes que morien se feraran ab aquesta forma. Simpre anisan molt Consistes y axi arriba Lodia del. ardiu. y se feu la Cotiadro Com se acostuma. Y fou estes per Conseller encap. Lo Doctor Miquel Vilanera doctor en medicina. Y per Conseller segon. Lo Don Ramon de Rom militar. y per Conseller ters. Joseph Micalli mercader. Y per Conseller quart. Joncanillas Mercader. Y per Conseller quint. Joseph Bolada Notari de bagf. y Conseller sise. Joan Barba Paraire. y aquestes seruiren fins lodia de 1. ardiu 1636.

Dels fetles se feuren en Bagf. dela Simpisa. Y Concepto de Nostra. S.

Vesent en aquesta ciutat de Barcelona que p. totes les ciutats de estranya se auian fetes molt grandiosos fetles dela Simpisa. y Concepto de Maria Santissima prometent y Juriant al Jurament Fidelitat y Homenge. de tenir armas y aziendas. de defensar y sustentar que Maria Santissima fou concebuda sens pecat original. de aqui que la Santa Jonsistie. y la Iglesia Catolica. aguel declarar al Concani. Vistes ho fetes que tant amys ha se aporten en Roma quantes les parts de 1. Domingo que defension la opinio del. S. Thomas de aquino. Lo qual fetes Volgue lo omnipotent en Barcelona. se bias omitiar. fins vna quantitat. feta en la Casa dela deputacio. La qual fetes se fou lo diumenge apres de N. S. de Concepto. que Compteuam ells 12 de 10. 1635. Lapres en seguiment se aqueg per anauen seguint Los demes Gremis y barris ouiri dela presente ciutat y pera que se fauen Vnes tanes solemnes. fetes vigues de memoria. molta uparegue portalli totes en vn capitol pera que millor se pugan Veures y Notaren Les fetes de cada Parroquia. y Rigidles. aguardant que totes les aguen fetes pera portalo millor disposat. acomplant la moda de cedulatges y lo modo y feta. feten lo qual capitol tobaran hor aueni en cartes. se Collat

Item pauc dels mo nedes.

Despues enlas que foren fetes les tiraes. y tornades les dotes. a 32. reals. y lo real de Vuyt a Vuyt reals Com axi es estadit en cartes 114. No obstant les grans penes que auia. es que molt poch tens. a monedes en les valors. perque no paraua dos mesos dedites Ordis que poch apoch. la moneda. se tornaa a omenar y arriba la dotalla a simpli la reals y sinco de vit Ellures. y lo real de Vuyt atreze y acaorze reals y Com auia tens que en la seca. de Barcelona Nos fabricaua moneda de ollo se tobauen molt poch ardits. y axi la dotalla se tingue ate aquell any a simpuanca reals y los reals de Vuyt atreze y acaorze reals y la demes moneda al respecte. y lo ardit nos anque de dinet. y axo fou la Causa quella dotalla no fen minua ones que abans del any se estimaue ones vn paramone de ardits que no de or ni plata. Y lo real Consell vist que no podia esmine. ab lo Concent de altres la moneda en son valor tambe aoleraua que los pagamens de dotlas se Consesion a simpuanca reals. y axi se Conuna en dit any

1656

De Com la Altera lo Prinsep Don Juan de Austria entra en Barcelona que tornave del Rendiment de la Ciutat de Solsona

La ciutat de Solsona estava en cartes 520. com la altera vana abrasat la ciutat de Solsona y la Da Condessa y tambe vizebaca lo Sti y Rendiment y pactes de dita Ciutat. On lo part que fou rendida, ehique molt pochi em la altera en dita Ciutat. y de alles son una ala Ciutat de Mandresa aont ehique alguns tres Semanes en ella ab tota la guarda y alguns tropas de Cavalleria y Infanteria quels altegavan en dita Ciutat Donantlos aquestas advertencia tot lo que avian menester tot lo temps que la altera ehique alla que fou tres Semanes com dita dit. y fou pocha cosa per los Mandresans pere qual en tot lo temps de aquestas guerres No avian may ehique altegamentes aucuna pasat totes la Vilas y Llochs y Ciutats de Catalunya sino el Bas, pero Ni en Bas Nos avia altegamens. Pero avia quantes asemplats per la Ciutat que la Ciutat Reina Nostra Dama dalli.

Altegas en Mandresa

Don amanson la altera de Mandresa aguantellaren los Soldats per los llochs circunvizins de Mandresa. Y la altera en Munta a Montserrat aont ehique alla alguns tres que aguantaue alguns ordes de madrid que molts sudiavan que no tornavio mes en Bas sino que de Montserrat en Fora son anavan. pero No fou de aquesta manera sino que tornaro als 11 de Janer 1656. Da entrar en Bas y No Sell feu ninguna entrada sino que ab son acompanyament y guardas ordinarias encia en la Ciutat.

De Com aportaren la Relignia de St Seuer a Sta Clara.

Dos Los grans necessitats quey avia de aigua En Lapias de Bas que lo Sementes era estat Molt poca y Falta de aigua Los esglés No podian Rezar y lo dant de frim Molles pregaries y processions en Bas com se acostuma ab en Nadalan Sta Coms y Vegine que No podia Rezar y que la anyada se anava dites esperant se Desdiria de aportar la Relignia del Santo St Seuer. Estes que era de aquella Ciutat. de aportarlo al monestir dites Monjas de Sta Clara com se Regeix en Conseu Ordinari y Simpa. y se atrevalo Vidda pera Princesa als 12 de Janer 1656 del Modo que acostuma aportar y Simpa. ajuntamente lo dit dia demati En la Seu totes les Confraries ab les Llumenantes. Y lo Cirio gran dell Sandi de Jesucrist y quene Volguren hagues. Fou Servit Nostre Sr de donarnos aygua ab molta abundancia ehique aguardant que passa. Dos son Dato. y Vegine quia plaja anave amagnant se determinaren di barri amane por los llocs acostumats. Com fer altres bari ehaut amane en lo Convent dell custodia. Los Cavalers de Ll com aplegirin al Lapes. com sempre hoan acostumat fer sempre que se offeriu traures les Relignia dedit Sant per ser Sant de Son estament, arrivan dites passos en Sta Clara y dos lo cami anave plorant algun poch, y alles se ehique un offeri Cantat. y en auer acabat lo offeri la Prioresse se torna aportar en orde ab que vincare. Pirque aigua poch. y Com se Retirasse fou per lo cami se Plaja una Molt ovra y No ehiguren per apo despatar atrame y Com arrivaren ala Seu totem Estaue Son Vermellas y totem hoferma de molt bona gana per Veures lo gran Triunfe que aquella aygua. Fya la qual fei per vida de dit glorios St Seuer aqui se li diun donas molt despites gracies

Amanan Continuant es pregaries y Molles processions que amanien ala Seu y en dites parts. ab molles devocions. y Com lo dicho St Seuer estat Servit de Concedir abondancia de aygua. amanan Continuant les pregaries y devocions se Publica tambe aora Continuant y ab devoció abundancia que la terra estava molt acompanyada y Lo esglés bata dell qual se especiaue Una Felicissima anyada Tres Molt diversis Veures. per vendi dell glorios dons ab molta fau o gualbet pera Majors Gloria Sua.

Dos les Placendistes y Estes Sa Reyon. En les Vallelles de Bas. ala Principio de Ri. Sa Encada que ales estabelles de Canell Sull se Comensaren a fonar les geoans y Clemans Estes Esteren en Molles Jolivies de Dos. alle tres cans lo Protiu No Sonoment quistaenque Estes Esbocan dites Estes. y Con cho dit alla. Lo Atras Missias Son lo primer que entrenque a fer dita Esta. y es Veniar que en lo Principi Los Sorcere en de fer dita Esta en la Seu per ser alla la Primera Capella. y Confraria de N. Sr de Concepció. Y Volguren Fer alla Una grandissima Esta. pero No pugueren Conservarse ab los canonges. y tingueren Jueus y Se Volgueren de fer dita Esta en la Sala gran dela diputacio alla aont Solen fer les Esta de St Jordi. Dos que aquella eres cada dell Cavalleria alla No tingueren ninguna concordia. y Vendre que gran de Esta Se Volgueren diada pero fei dita Esta. Diumenge als 12 de Desembre 1655. y Entrecaue A Sorte de Un Pistoro lo modo dela Esta y la disposicio dela Sala y Valor. y totes les Armes Estes Sustanis que Foren Menester pera que dita Esta Fuges y resplandis. les quals Foren del modo seguent D.

Estes dites Esplendo

Del modo de Estes Esta amanent

Estes dell Emperadores

La Vegilia que se auia de fer dita festa que fou lo dissabte als 14 de Desembre 1655. La Sala de S. Jordi estaua
Tapissada del modo que sol estar en la festa de S. Jordi, abolis tapisseries de Vidas de Sant Salomon. La altar estaua
Disposat de aquell modo primeramente lo Notar gran de biocat tant rich de la Diputacio. Y baix de dit Notar estaua
Lo altar fet abtres Piramides molt alies que eiss assistauen als altes Notar y ala Mesa dela qual estaue N. S. de Concepcio de plates sobre daurada dela Seu y estauan Posats dites Piramides
dites piramides. molt ricament pintades. pleque hi auien posat dos Sis mes rics pesses de plates de Totes les Iglesies
lo Bisbat. axi dela Seu Com de S. Marcos y de S. Chaterina y dels dames Iglesies que sos pot pentar la gran riquesa que
en aquell altar hi podia auer y Com les piramides eren tan alies y tant grosos era Cosa de veure Lampiguas de aquell
altar y de altra part estaue molto espes de Flors. y tant ben Disposat que era Cosa de mirar. La Capella del
Perlo tambe estaue ricament adornada axi de Sillons com de riquesas de adornament de altar. Les Palmes Soles
y Corredor tambe estauen tots ben encapissats ab molles Salomons y cetres que ala Nit parexia dias. Y totes les
Sales upesat de geroglifichs en alabastres dela Conceptio de Marias. y de Sofeta dues tantes Musicas de tam
pesos y taballs y manellirlis y Jogos Com lo matex dias de S. Jordi. La dita tarda de 11 de Dec. als quatre ores
se Figuren Unes Solemnes matinas de N. S. en dita Capella a cont acudi tota la Nobleza y Concurs de gente de Bast
Vienese dites matines ab molles Solemnitat y molta cantoria. Y ala Nit tot lo entorn dela casa dela Diputacio
estaue totes gracelles y molles lamparnas per tot lo Balco y finestras. y axi mateix afuera grans ab messes per
totes les Sales dell Cauallers y Oficials de dita Casa. axi de molles arpes. com de lamparnas. y altres encuntrions.
Lo endemas dimatis als Deu ores se digue en dita Capella un Solemne offici. assistit en ell tota la
Nobleza de Bast y Diputats y Cantelles. No pugue assistir sos altesas en dita festa per trobarse fora en Sitio de Sebera
Digue dit offici Don Lisport Amat abat de S. Cugat del Valles. Vicari de Pontifical ab molta Solemnitat preses
Pal altbanes dela Simpisias de Maria. Lo Pare dela Companya de Jesus. Y antes de Dit Lo Sermo
dots los Cauallers anaren a presstar lo Jurament al altar major de diesta forma. que dit S. abat en lo temp.
que Deu fer lo ofeciori se asenta en la Cadira en lo mitg del altar major. y los assistents aton Cotiat. Y en
Ser atentat ala cadira puja un Jouenet fill de un cauallier ala tiena. Y Lagi Unpapor en Nom del Brat
Militar dela forma del Jurament auian de prestar. Dient que Juraueu ab Juriament Solemne de Defensors dela
Simpisias de Marias ab la vida y armas y aziendas fins atant que la Iglesia catolica ajas de Lauar altra cosa
Enter bapat lo tal mitjo dela cosa. Lo dit Jaqueu la Vniaueu en les mans y los Cauallers per enriquitat
anaren dedos en dos a presstar lo dit Jurament en mans del abat. y lo Notari dela Diputacio estaue alla pre
sent Ucriuint los Noms y Cognoms dell Cauallers que prestauen lo Jurament. que Duraa molt bella eloma y se
Feu ab molta Solemnitat y orda que era cosa de mirar y era tant lo Concurs dela gente que assistiu dita festa
quies pensauen estaua acabat lo dit offici ab lo Solemnitat degudo. que eren Rocadots dues ores dela tarda
y tota aquella tarda ana Continuant dita festa ab molta cantoria y Musica. y ala tarde de Concurs de gent
que era Cosa de veure. Y a Jomiatio de dita festa anauan Continuant molles Iglesies y Parroquies com
per aiall se auia Continuant.

Lo Diumenja Vinent que Compliauem als 19 de Desembre 1655. La Congregatio dels Pares de Bethlem
dela Companya de Jesus. Com abant deuets y defensors della Conceptio de Maria Celebrauen dita festa dela Simpisi
ua de Maria en la Propia Iglesia Solemnisant ab molta auentitat y grandesa com Solen Celebrar los tal pares
Las festiuitats de Marias. ab molta Summario y offici. y molta Cantoria y Musica. Y los Senyors dela Congregatio
en lo offici de dit dia tambe Jueraren lo Juramente Solemne de defensar la Simpisia de Maria. Conforme
lo feuen los Senyors del Brat militar com dalli ella dit. y axi dita festa anas el molta Solemnitat y grandesa.
Los Senyors Mercedes dela Ciutat dela present Ciutat. tambe Vengueren a fer dita festa a Jomiatio dell ca
uallers del Brat militar. Y Com dita festa Nota pugueu fer una matexa cosa dela Ciutat (per estar ocupa
dos en los magistrems dell grans del Rey) anomanaren Iglesia para fer dita festa. lo Iglesia dell Parxe de
S. Francisch. Y aserqualaren Triada para Sermo dita festa. Diumenja als 9 de Janer 1656. axi adornade
aquella Iglesia tant ricament que parexia un paradis. lo altar major estaue tot Una piramides Com
Pla que feuen los Cauallers en la Diputacio abe que Nos auia Sitio com alles. Sino que auia molta mes Flors
Y Sos entorni Unas encuntrions al mitg Flors que adornauen molt lo altar. Y alt al demat de
mans de los

Del modo de Jurament

Altres dias Compl. pes Jesus

Festes dell Mercedes en S. Jo. Ciutat

dites

Vitro piramidal, no auia vn doser carmesi que baixo del qual hi auia vn Ymatge de Nostra S.ª de Conceptio
de Pedro que era la del.ª Marina della Mar. Lo dimiatge ditta festa que fou als 8 de Setembre 1686 anys, molt
ben dita tenda estaua adornada dites Iglesies. I se celebraren vnes solemnes matines ad Nostra Cantoria
com cantell gran sempre acostuman. assistiren addites matines los molt Illustres Consells dela Ciutat, Rectar
y Consoll de Cent que com acostumat que eren de dita festa assistiren ab les mates, y prous y tots los mes addes
Iglesies ab molt gran concurs de gent de Comunitat vnes matines. Despues foren molt molt enbellides les Iglesies del Sant
los capelles de dites Iglesies estaua tant adornades, axi de llums com de altres adornaments, que barrejaia que en
cada Capella y auia vna gran festa particular. Los Claustros estaua molt entabiats, y molts quadros, y
molts Geroglifichi, y versos, y epitetos en alabances de dita festa. I la Capella del claustro estaua molt ma
ment adornada axi de llums com de altres adornaments que tot barrejaia vn Sol aquell vespre acudi al
gnes matines molt gran concurs de gent que no cabian en dita Iglesia. I aquell vespre estaua molt
gran lleno en lo pla del Sant, y almoris en la Campanar y torres la casa del municipal foren molts dias
nit me combrian ab les fiches, Les matines que se celebraren foren tant solemnes y ab tanta Cantoria
que eren les mes vistes dita nit quant se acabaren,

Lo dia ma Ymat: dita festa que se celebra
Vn ci quisim offim y sisimo ab molt gran concurso assistent en ell. com en los dias abans los Senyor Consells
y Consoll de Cent. I tanta de gent que no podia entrar en dita Iglesia per que la gent estaua tant domi
nada de vuecer tant bella festa que se estrenaia molt en dites Iglesies y Rectorias vnes dellas al Comen
sar de Offim se tiraren molts traucets y al Pleuar dos arcimatges, Buna dita festa fou tant Lasqual
se acabes ab molta alegria y Contento de tots. per ser tan bella festa, y en particular per ser de Maria.

Y es cert los parroquies de la.ª Maria dela mar les grans fiestes se com celebrades en alabances dela
Purissima de Maria Santissima y Vgent que dita parroquia es de per amparo y patrona la Vergen Maria. se acol
quien diesta tambe dos grandissos festes y se empalaiaren totes dues parroquies los dites festes lo primer diumenge de
Setembre que combraum ab 6 de setembre 1686. I molts dies antes para que lluys vnes dites festes posaren Cadells
estandarts. per los Cantons de Barcelona pexos que los posaren. se escriuiren vn fer geroglifichi en alabanses
de dites festes de Maria pexos que al remato y fi de dita festa se acabes de fer vn Certamen poetich y
en dit cadell los dexauen los cap sobre de que se auia de trabar amonenant Juyes pexos Judicar les
obres de cadas qual atenyalant premis pexa qui millor obra afania. y se auian de donar vna Cassia dels
Juyes escriuintichi lo nom de qui donaue. I lo dia de dita festa se auian de posar dito en dites
Iglesies en dos lech ahont estaue atenyalat pexos posar dits geroglifichi. y axi los poetas escriuiren.

Molts dies abans se demos ordre en adornar dites Iglesies en particular lo altar mayor que feren vna
piramide molt alta tota de cyrcundes entasidades de tapiz fet com al omes dela mai de color blau y blanc le
y si taiaui y de corresos ofrei debuito que adornauen dit altar y alli Cassats de dit altar sobre dites Columnes se
posa monta entre les Columnes y les tures del altar auian fet vna altra piramide quadrada guarnida com
la del santo abe que dio tan altra com la del mijo y en lo Cap dita piramide del mijo estaua la Estatua de
la Purissima de Dios Iglesia auia posat vnes altas Molestisim llums encaixa que no auia posat tant com no
aguem posat. sino per lo temor de vna desdicha que ab lo gran temor ella llums vnes fiers posat fold en lo
altar y Nostra fol carmat lo Retrato que com es despellito y tan lech sepedia fell mente Cayera y lo obtenaren
lo temor que alique enseny dita Illuminario sempre estaua Cremat per lo dit altar que sempre estaua
enmarat les decanteau Quinquesim y en Vaure que decantaue. lo estaua ab vnes llanyes Planques y al cap
vnes estanges Molades per apagar las sempre los Aiu que decantaua y per lo que estaua de vna sedissa
auia en tambe adornades ostelles, bulistades del presebiosi ab vnes llanyes de papers de diferents Colors y altres enumeracions
vnques y Illuminarsi que era Cosa de mirar, tots lo Rodedor del Cadafest de Vidres de dita dites Cadirs tambe
estaua enbelis de vnes de Ofrenes dels valens enumeracions y torresel de Collo y altres y Illuminarios que tant
Coses molt be tambe se auia posat Illuminaria per tot los Salomons de dita Iglesia. Auia de tres
a enmitja per sient lo adornament delas Capellas de dita Iglesia dotas Imbrolls y Mes a estan que adornat
de ti y plata que tots auaun en Compañeria pu millor la Cortina y cada Compañeria se era embast de
ar amiti.

Festes del.ª Maria de la mar

aquelli y de sos mullos vedos fecos que addacha fuguis demis la gloria dela enramadas dela Capilla y de aquio
ordeo los auian tenir nicamente adornados que cada Capilla parecori una Capilla ardente fuyque se auia capilla y muy
auia hatas de doens llumi muy auia tant que mirar que otra persona se hauia emmirada de buures tant en riquesi y
tanta llumineria y tantes diversitats de invensions. Ate fetes tamprech atant bella festes enramadas per tots
los quatre portals de dites Iglesies que com tots eran ab les figures tantes tatas. No faltaran persones que impresionguere
que sobre y per altro y sos auian tan ben adobats amb les llums com de flaures y flors y altres diverses encuentrions
que parecoien molto atres.

Dema Dotar los gremis y estatos destas ciutat auian adobat lo portal de
Quitane lo ale portal major tot lo mon ab dats de tiol que tenen un claustro y dehbe una Iglesia encuelta y per
tot aquell trabs de tiol estauan los gremis molt honrrament fetes y en dit lugar de estone lo portal major auian
fecot un altar de Nostra Sra. y al pie del altar se hablaba dela Iglesia. Ha que en lo altar major estan auia fent un
gli altar ardes que fen lo Iglesia tot com Si Dirueran mies que com tots los fidelins se acudi tanto fent los
Idian y parlar de ordi. Senties aquell tiol de Palacio tot de Un manetis molt nicamente portat
Un o Dom auian fet Un bell catafal entre lo Carrer de Moncadas y la Vedrieria en lugal catafal auian fo
ret Una encuentro de fochi de Un bell Vaciel posat al cap de Una entena y tot a catafal Fetat de Cedel de fochi y
manyages de cuates Volades y altres encuentrions de fochi. y mes amunt de dit catafal se auian fet altro ab Una
torra de encuentrions de fochi y tot Pelat.

Dimatdes de dia Festa de que Nostro Sr. que ha que tot dia y tots luguates portaren dites encuentrions de tamprech
se fugue entrebinat lo claustro hera portar los gremis y estatos. y dites lo dimi de aquio ordo se ajuntaren los otros ya
Comunitats y Vetelguoren de Sridan la Festa lo estranya fete era lo Millors y ples totane manaren pulsar otres fes
tes a parroquia y que tots los parroquians fiesen Festes del dia. Y axis lo Triumfo Fuere Nro Mole galant y altaran
lo Palacio del gremis fiesta y portaren los encuentrions y artifis de fochi en les Corrs com ella fet. Y alli tenien cos dela tarde
Comanaren unes solemnes matines al molto Contentos entorent tots a la Iluminaria del altar major y Capelles que
tenia aquelles Iglesies parroquia una capella ardente drei de llums com de riquesi y de encuentrions y altoramens tu tant
lo gran concurs de gent que aquell vespre acudi en aquelles Iglesies que abensi se podia fetar per ella. Ahuan tarde
lo bom tant plo de gent que estauan liguadant com tiraran los encuentrions de fochi que abensi que si tane gran
la gent si fiestauan cuisen portat unes cordes les dites finestres de Setie lo Vaciel del bom fins aues fiesen que estan
al altro cap del bom y alle de Una part y altra despedian molts Coets y altra bom dels del canto dela esparteria fins a
Vis balcons del altar posat de bom. Despedine tambe en ella molts Coets que crasien de Vencer. Estauan tambe de
molles finestres del bom molles carretelles que lyenfos molt de lleris y molnetes alla nont mes esperi de que si auia
Vetoue tot aquella placa del bom molt espes de gralles y por tot lo Buido dintre Iglesies y per les finestres del bom tot
espes de Lanternes y gralles y altres enfunsions de llumanis que la dit parroquia Una axi mateix per tots los
Carrs delas parroquies que totom auia fet tot lo pu bodian en tots de llumanis pues Illuminaren tots ella. y en
particular en les cases dels cavalles molles atres y en les altres molles lanternes y gralles que crasien de portejar
per los carrs de dites parroquies. Acca tornam ales enuentrions de fochi del bom que al acabar lo matines que
eren entre la Vuit y les Nou dela nit tornaren fochi ales encuentrions comentant primes al Vaciel nagos al Travi
que Una tabota al Una bomba ala bocha lu poro fochi y fen Un gran estruendo y fen Un Imperio dos y gran ala que
agrada molt atrom y acabadas dites encuentrions acabaren la Festa per aquella nit. Retirant la mayor part de la Ciutat
Auiem oliu dat que lo dit dia del diumenge al mitg dia que comensa la Festa de Desbarates y Matelli con
fetan dites encuentrions al vespre al bochos la ave maria. Fetan la matetes. Y lo dilluns que fue dita festa al apun
tar lo dia tornaren ediffiaran del matetes nedo que comptauan al 7 de febrer 1586. Como dia tres la parroquia
fue festa com dat altres dit. Y ales dues ores dela matinada tornaren a encendre la Iluminaria dels altars y Capelles
com dal dia abans. Y ales onze ores tocadas se comensa lo Sermon y fiesti al molta Canonia acabo entre
lo reverendissim prinseq Don Juan de Aldrete que ales ores se tardue en dir altra que era tornat del Sermon de
Alegre com altres altre dit y altri tambe en Nro Festa lo Cavalles y dones Orfeles dels barrions. Y Dema dit y fiesti
al molta solemnine y grandesas predica lo molt reverent Pare Basili Vidal dela Compania de Jesus. Fetorent
al la agudeta y Doctrina los gremis y estatos de manra la acaba lo efiesti ala Iluminaria Regular y a Ultima
gui tornaren Descomar los maseli. Y ala tarda se Matinaren molt solemnes Vespres. Y al mitg la festa se tornaren
los priors dels Tertamens fiesti altrone altes en Un catafal al Mercat. Y ant se tornaren en Una vista nes
tornaren

Nota de la festa

Dona qui ut eorum donant. Les premis aquels morera del mones auian tractat y premis. Y aqui dones, si esta dita festa la qual se feu al molta solemnitat y agrada molt a tots.

La Parroquia del Pi tambe bande al mirtario dels altres fetes com acomint lo cap de altar N. S.re Vesque

Les fetes se feuen ala parroquia del Pi

fet tambe de dites fetes. Y arenyalaren vidra pero fet vna festa. Lo Jueus diumenge de Pasca que Compraueu ad 14 de febrer 1656. Y pera que en dit diumenge Da entrar la Creuada Tornen porrogada vna festa. Lo diumenge vinent que Compteuian ad 20 de maiorc. Y aqui en dit temi adornaren dit altar y Capelles molt ricamme. Y Con lo presbiteri del altar de mes bell ambit y es mes ajudat pera fetes quals de S.ta Maria dela Neu tingue molto dispostio de dita traza del altar. De tal orde que dotas les amplaqiria del presbiteri auian fet vna sola piramida de esclamada que pujaua fins ores amunt de mitio retaulas. Y vna Sma de dita piramida auian posada vna nostra S.ra molt gran de bulto bon de vn bell Jesus de vellut carmesi. y por lo entorn de nostra S.ra tot rodat de apes que parexian molte. y tota la enxamenada de dita piramida estaua ad vn entuniio de gris bintats de colors. tot barbori. y por tots les costats de dita Piramide. Y auia vnt fins grani Piatanali tots apiers de pensani de ot barbori. Sobre dels quali hi auian prates vns angels grans que cada vn temia vna apa en la ma. y sobre del de ora de N.ra. per lo remato hi auia vn altro pi a formatio dels altres y sobre del hi tambe hi auia vn altro angel que tambe aportaua vna apa. que arriuaue al cap del retaulo axi de encusions de enxamades. com de lluminarias. Lo Cuadro del cor de dita Iglesia estaua molt ricamment posades de nias entunio tot rodat de cubers de alabanies de nostra S.ra y molts llums que barazen. auian atauiades y adornades capelles. Y nes auia que estaua molt ricamment adornades. pero no totes que lo que traue als capelles tots ab vna sola Maria quanyaua pero la dispositio del altar y adoramente dela Iglesia. La Iglesia del Pi quanyaua Quasi ad ebat. Lo Porta de deuant lo portal Mayor alla acne es lo Pi quel auian posat. Com vn claustro tot rodat de bias fet ab vns arcades tot cubert de esparaguera adobades ab flechs de colors. y totes de papu rodat de llanterns por les alimaries. y totes les arcades de dit claustro estaua rodat de tabisoria de Vrat de las y por alli estaua posats molts geroglifichs de alabanza de nostra S.ra y de dita festa. que estaua adobat aquell claustro que estaua molt ricamment adornats. y axi estaua tot tan bon posats que Nos quia mes que mirau. Lo disapte abans de dita festa si feguaren vnes solemnes matinas ab molta cantoria. Y Veuren aquella Iglesia ab tantes lluminarias pes lo altar y capellas. y tota la Iglesia plena de lalumnos que parexia aquella Iglesia tot vn fochi y aquell tantes regent que li estimauan. Aquell vespre tota la parroquia del Pi feuen molles alimaries. Y lo diumenge se feu la festa ab molta solemnitat. se digue vn solemne offiti ab molta cantoria assisto en dit offiti. Lo Veguerin Fiuiles don Juan de Austria. Y los molt Ilustres Consellers Y molt gran concurs de gent que nos por dir que lom les festas era tan grandissa totem acudia auuuuuuuu pes que no feuen frees millers may en Barcelona. Vna sola festa fins al vespre y se acaba ab molta solemnitat y alegria y contentos de tots.

Les fetes se feuen ala Parroquia de S.ta Felit.

La Parroquia de S.ta Felit. Y S.ta Felicitat tambe bolgue fer dita festa. Y arenyalaren Vidra. Vna festa Dimecres ad 12 de febrer 1656 adobaren dita Iglesia tambe molt ricament. Y lo altar Mayor tambe vna sola piramides que estaua fetes de tres cuers. Y tot Veuia offiti ab vna pinta. Y abans de acabar lo remato hauian fet vna tabera amots de Capella. y alli estaua Nostra Senyora que era de plata y lo remato pujaua mes amunt y en la Sima hi auian fet vn angel molt gran tot pintat ab vna bandera ala ma que barejaua. molt be estaua. Las gradas estes al pabes blanch por barbori ab vidre Vidrada que ab la Magestat de llums que auia parexia molt be. Les capelles auian tambe molt ben adobades. No tane com les de S.ta Maria. Y les del Pi bere Comforme la parroquia estaua molt be. auian adobat molt be la Porta de dita Iglesia ab molts Viaps de tras acne tiuiat pones molts geroglifichs en alabanies dela festa de Maria. Aquell vespre dela festa se digueu vnes solemnes matines ab molta cantoria y musicha. Y tota la dita parroquia fa aquell vespre molles alimaries. y Inuencions comforme la possibilitat de cada qual. Lo diumenge tambe se feu vn solemne offiti ab lo mesmo del mateix offiti. Y per ser la Iglesia tan poxica. Y auien posat molts llums que parexia molt be. Y encara que en vna Capella que estaua empedida molt ricamment y entre altres

altres Coses hi auian posat molta esparaguera ab Coetera. I Com hi auia tant llum ab lo gran calor se gresa un vin y de trombe se agafa lo fetch ab la esparaguera y Coto y hont pedrea apagar se han fetch en la enramada que dona molt gran dany adita enramada. pero de la gran cotia de gent quill tenen apagar no ninguen apagar pero si cuma molta cotia. Lo canto de aussi posat fetch fou ablesti esparaguera y esto que lon molt lapsos del fetch que en hont ahora hi ha tant de llum el mates enramada aguapa que la hiretes ab tres enramadas deanceanse molt sinsi per lo gran calor del fetch y com no tenian ab que agafar tant prestamente de trombe cuanatem apagarlo que por aguap estelle estauen sombra gent de guardes que ab canyes llargues y esponges mullades de trombe los abagauen y com en aquapa capella hi auia tant de coto y esparaguera y ab lo gran calor del fetch estaue tant torrat de trombe se entengue tot Junt. y apri tal enramada sin molt berilleral. Dona gl dita Festa al Vetpe que sino fot estrades aguapa degratias fora estiu molt richa festa.

La parroquia de S.ta Joanna tambe feu dita festa de N.Sa Y aenyalaren diades per a fer dita festa. lo matepa semana quela feu S.Cust que feu lo diuendres als 25 de Junion 1686. dies de S.ta Maria apostol. tambe empalizaren dites Iglesies abe que pechen molt curiosament auian alestat lo altar major cati com lo de S.Cust. sin que estaue mes cuat quilo de S.Cust ab una piramides que cati tenia totes Lo amplaria del pretteri y totes les gracies dela piramides estauen guarnides de Unes Telles puntes de paper blanch principal de Un vent bronzeat ab el cuis de Oybarberi que tuyen molt be y alla apie estaue Lo figures de N.Sa que No era del tot al cap dela piramides auian fet a modo de Una capella tota guarnides del mateix y sobre dita capella hi auia Un Arcell que tocaua en tot y lo entorn tenyuan dites mateyes puntes amodo de Un dosel y sobre dent Arcell tot tetas de Vint. I la piramides mes comune y anaua afinir al pues dela Nebra S.ta que estaua tot dit altar major tot molt ricamente Disposat. I tota la Balustrada que por sobre les capelles tota dita Iglesia auian cubert dites Balustres de paper blanch printats del mateyx color de Vere y or daurat fet tot com lo mateyx Balustre. I per sobre dita Balustrada y ensellauen petites dites mateyes puntes del altar major que Concurrenia tot amo mateyx otas. I lo cor estaue apri mateyx. Les capelles estauen tante molt curiosas que com Un Joyes ab que auia pechat cada parroquia Molta. Lo sopo de dessota auian tambe molt enrasat de tapisseria ab molts Vitri grogolifes en alabastres dela festa. I sussinti fet un vitri altar sap del Vere dela Debutatio aonde hi auia molta Vigueta aonde se Vigueren molts molts lo dia y la festa.

La Vegilia dintes festa se Vigueren molt solemnes matines ab molt Vicha cantoria que era cosa de oyr que parecia un paradis. lo altar esi aquella Iglesia que al parer de molts agradaue mes que ninguna dites altres Iglesies encara que No de tant cost per No ser tante gran com les altres Iglesies. diuy Molta llumi nariss en lo altar major. I molts candelles grans alt al pretteri ab apos. I per tota la Balustrada dalt dita al pie de cada Balustra hi auia Una palmatoria de fusta guarnides tambe de Vent y or ab Vitri que feu nauen gran cumplement dita festa. I per lo cor apri mateyx. lo ordama desnati se Vigue Un solemne gosori ab la mateyx cantoria. assisti alli Iglesia lo Sereissim Prinyes Don Juan de Austria. I los molts Nobles Consellers dela present Ciutat que Nidaren dites festa. la qual festa se acaba al pesbre ab molta alegria

Aqui donaren S.ts Lisies. Se feren en Blay dela Dimpsisio de maria que lom vinguia vini de dis Comes

Coteri y apres la quaresma vinguera Iglesia Nefiu mes Nu Jubilo la Pasqua tambech.

De Com lo Serenissim Prinyes Don Juan de Austria Jura Segona Vegada Y Vicey de Catalunya

Si omitian atras encatet 95. trobaran Com als 15 de Janer 1653. Va Jurar Per Vicey lo Serenissim Prinyes don Juan de austria. I Com los priuilegi de Vicey Venen Tant Sitament Dita tres anys. y Com als 15 del Janer 1656. acabaren los tres anys de Vicey y Com la alteza estaue de Partida. y Es feia una altro Vicey que ell Nosot sabia. I Jo Fera que lo gouern y lo Iuitiria ens en la Gracia y Jesa que mentre la alteza estaria en Blay. Nos aqui altro gouern sino ell Mi tambech aquesta estaue. que lo gouernaria ones. I apri se trata de tornar a Juar la alteza per lo Interim fins ocant Jurara la alteza. y lo mateyx dia una acaba que feu als 15 de Janer 1656. aquest mateyx Jura a la Ciutat la alteza. y lo mateyx dia una acaba que feu als 15 de Janer 1656. aquest mateyx Jura a la Ciutat la alteza. los Consellers. I Cabiers. y Jurats General que an de tetrabaue en lo acte del Juramento acudir de alabes los Consellers. I Cabiers. y Jurats General que an de tetrabaue en lo acte del Juramento arriba la alteza ala hu ab la Carroca ab tot acompanyament acostumat. aont lo acte de Cabiers ala Porta y lo

Dos fiestes se feren ala parroquia de S.ta Joanna

Jurament

donaren aquas cenyas y abras los consellers lo acceyre al endrat del Primer Virar mes breyx pala
bras, acomiatant al albercoquer, axi lo vicary general Phrangue la Jurament al Sr. Virrey
acostumado, y apres sa allegat en terras en son palatio. Seguit estant despatxat que dins pocs dies tornan

De Com lo Prinseb Don Juan de austria se embarca Por anarsen a Gouernar en flandes.

Quant lo prinseb Sr. Virrey sadeya Publicament que dins pocs dies sen auia de anar, pera gouernar los estats de flandes, porque lo arxiduch Leopoldo arxiduch de austria que alli eres gouernaua se retirave de flandes. Per algunes diguts, mantiques sobre de algunes Caument que pretenia cassi alla prinseb de espanya y se Porque sr. se Veguis lo ecclesiastich y se Cassia en alemanya en los estats, y de aqui mes se Treya pe que fos axo no que fos altra Cosa lo Por fao que ell deya los estats de flandes, son amo en alema nya, y Com en flandes. Se por gouernar sino personas Reals, lo forzen anar lo prinseb Don Juan de Austria y Com lo prinseb estaua tan alegre en Barcelona. Y auiaho de deixar en flandes, y auer de passar alla, que deserro es per tota la vida al prinseb de espanya Lo feriot anar a gouernar en flandes, que esperi entia Lonce del prinseb Cardenal que fueren anar a morir en flandes, encara que aquell no era Legitim pero se deu lo altra Cardinal, y demoslia lo Prinseb Don Juan anaren molt de mal gust. y se deuia que ell auu desliar alla magestat per no anarsen alla. Hoy ague alto Remey sino obeyr los ordres de la Mag que los Consells de estat de espanya no volien deuer prinseb que puguen prinar en espanya que de ponque se teuan molest. Inconuenientes per aone los que deserran ab cauela. Per los despatxan per alles vna que esperentia son te del Prinseb Don Carlos. Jerma de felip quart ou deu quintre, que se sabe publicament la Causa de la mort. Del prinseb Balthezar fill originich del dit felip quart. que Mori en Saragoca als 9 de 8.re 1646. com altras pesat treuen encantes 13. tambe se murmulla alguna Cosa abaixo Nemi pes molt gran lo auersen de anar. que aquelles cornelotes estigue en Palx.a Si no obtant que fiu Clos en ahiaca del Rey. Com es de costum als Virrey de Sicilia per acidit allos tota la Bullicio y Marcues y ballo tors los Mich diet. y abe qui sa alegra tambe fiu fiu clos per no dixar aquep costum. pero encotes les ordes no veu publicament ala gindria com solia los altres anys. Ni tambech la Dauer dia de cornelotes Hoy passaren los ballo com solian altres anys. y ella triauen la Moraleza. y aquas Nos. y los solian dixar vna doble ho dues acada ballet. aquest any com tinch dit Hoy passaren ballo. que haxeio que los vna festa amodo di Dol per quant sa allegra No Vullsaue ab la presencia y per lo tant se Dona acomprer que estaue desgustat de auersen de anar. Aquepu cornelotes estaua sa allegra de partentes y donaren ordo en embarcar sa decamaxes abe que sen anaue molt ala ligera que no sen aportaue sino dues ho tres personas de son Seney los mes necesaris. que ni sen aporta ningu de la guardia sino los pages ni molts altres officials de palatio. que en ser alles Fueren compse de perdent. y axi sen anaue molt ala ligera. Si No sen anaa sino als tres gotlers. que feu vna de genoua que es lo que ell se embarcha. y vna altra de espanya y altra de Malhorli. sen aua ab ell. lo Marques. La Dona que era genoues. y anaue per gouernador de milas. fue auia estat dos ho tres anys en catalunya com per ambas sen fa mentio. y era bon soldat. y tambe se embarcha lo baro de Maten que era oficial de camp de vn tercio de Napolitans que auia tens que seruio en catalunya y molts altres gent ou fa que en Italia. se aiunta la Dona per embarcarse sa allegra pera Di apte ab 4 de Mart 1646. Lo Dona por senyale en que demostra anaren quanta son gusto. que se embarcha ales quatre ordes dela tarde y No se embarcha al moll sino al moll Vell sota lo caluari de Montiuic. Y Enrique de son palerno ab dos ho tres cotxes. molt desuaydados mente. y No anar acessi per la porta Nou. y abes sen anaa dos Voza murallis fins al moll Vell aonde estaue aquad ante la galera de genoues aonde auia de embarcarse. y se embarcha en vna fuliga fins ala galera. y sen anaren en lo moll. y aquell que feuen Vela y sen anaa ab altres tres galeras. que sent que per vn prinseb era vna pocha dora y molt poca ostentatio. De aqui sen anaren dos ho menorcha. y de alla aqua al tom

pera

pera passar lo golf no auian de tornar ons venguessen passar prim. a genoua, De molhas la alteza anaua
desesperadamente pues entre parentes de despedir de consellers com tots ell tractio de fora. Vno que deya una cosa, que apres que
fo fora, Son secretari la aportaua all Consellers y en lo primer conseil deuant quel tingue se llegi en consell en ho
qual deyan lo pesar tenia de seure absentat de aquell Nuiar, y que ultrauas molt agrit dels mesos que la
Nuiat y procuntis li auia sempre fets. I que aonts e bulla que ell de tots en qualsevol tems no deuoden de
manarli quens seruirian molt quit. I auia sentit lo Nouaiure paquet despedir de les Ruyorias del mes
Desiauas pero Com sabe de la mag. Vinque tanc apretat en que se partiri en lo pint. No auia tingue llech de
aurre despedit. Ero quel recordarian dellas Nuiat en tot tems. y molles altres paraules de molts cumplimens.

Estigue la alteza ab les tres galeras en lo port de molho. aguardant lo Nouatems. pera passar lo golf y en
aquell tems feu algunes boiatgues por la mar. y apres de seure aslegades. Feren Vela y emprenguieren lo
golf. I Vna matinada. se trobaren endue de les Colbas de Sardenya y se trobaren entre quatre Caruelles de
Turcs. y lo eren. Ixo la galera de genoua que anaua lo primer. y la galera de espanya. que ab de Napols se
eren endescendes. y dites dos galeras volguieren anar agrepnesen dits Vapells. y Com eren Vapells de Genoueses
que anauen molt armats. y tenian bon vent Donaren sobre les galeras. ab tanta canonada quel Vexen tes.
Molt trebalh ed dites galeras. Matanrelos molta gent. I entre altres lo marques dela Nesra que li pagaren vn
cop de balla en la Venta y lo Vipa tres oras. y tingue tems de fer ordes de cuelia y algunes altres dela fami
lia del primes com de Nauiats aqui de molt. que seyos sedigue mataren molta gent. y los anaren persequint.
molt tems. y les abretaren tot lo que pugueren. I la ocasio de abretarles tant fou que Agoni se digue que
Vslas dites galeras se llandaren algunt moros en mar. quant portes pres dell Vapells. y sin entraren ell Vapells
y donaren llengua que en dites galeras hi auia vn priuiseg de espanya. y per lo tant les anaren tant persegui
ent. pero Com del Vedigue ellas escaparen. I en ver escapades dell Vapells lo prenque vna gran corrische
de tal modo que desde Nadenya aquieren de correr fins sobre de Alicant hasta Valencia. Nos feren
vn port en Quinquinos part. y del de Alicant los agafo vn vent quell aporten alles costes de Sardenya y quatre
llaguas de terra de tal modo que les vesen perduts y la alteza molt abonnat. fins molles promesentes. y
repe altres fou que Vinque dla popa dela galera. y digue ab sobrat la Vipor encomendadme a dirit
y hazed de vuestra parte todo lo posible en que nos saluemos. que lo ot promes por mi paloha real que
en el primer puerto de cristianos que tomamos puesto lo hos promes y verdad atots. I aportaren se
esforca y llandaren molta cosa en mar ab allaugas. y encise altres coses se digue que llanzaren lo ros del mar
ques la Nesra. I Com deu fou vnuit la corrische se atenga y dites galeras tornaren a Genoua. y al primer
port de genoua desembarche la alteza y per terra ven a Genoua aone sedigue No estigue Vno tes dies
y de alli prenque la via para milan aone estigue en lloch del marques la Nesra per gouernador de aquell
estrit fins atant hi agues altre orde. que Com lo marques fou mort com esta dit. Deba la alteza vnit lloch
pera que aquell any se preuenian molles guerres en lo estrit de milan.

Ara tornem ab galeras de Napols que era retudes endescendes que com les dos quatre Vapells aguaren
deparades les dites galeras dits tres tems encontraren la dita galera de Napols. y com fugue vna posho de
corrische los Vapells dinauan aone volian. lo pula galera no podie fer. abretaren la galera de tal ma
nera que otos de gents la desarbaren. y Com la galera se veu sens arbes y tanta canonada sobre della eas
forsos que tuia de batre. y auerla de posar afonsi. y apres se rendi y les Moros la prengueren y la portaren al
guer. y dita galera aportaue gran diner del brinch Com de mercades de saj. que lo de mercades de saj.
aportaue tanto rhi reali de Nuyt. y aportaue tanto molles pasatges que passaren a Italia a tendo que vna
brian jordues. I tingue molta rindicha la alteza entre passatge. Deu sab no recaten. lo que per mi haga.

Vlague dites galeras molt de tems que no sen sabe cosa que pensauen que les la corrische oura esca
vregut molt Vuny. lo que fos perdudes lo dia amain prua de Moros de Sudet que passaren dos oraris que
no sen sabe cosa fins atant que als primes de Maig. Vinque vna galera en lo golf. ere de espanya y de
mas

nos de carragenas no de malaga i per lo Com parcia un bergantinet de manot. y digueren que
los dites caravelas auian presa la dita galera napolitana. y en lo bergantinet no auia menos dels que
anauen a les caravelas y tambe no auia barrils de dita galera y alli ones deuia lo dit testimoni.

De Com en Baç. Dimenge proxim lo Bisbe Don Ramon Semanat.

Un lo Bisbe primer que tinc i sont trobaran en cartes los en un estil estaran lo Juramentque
habilitat que lo ambrosial dela mota com a Virey que era dels nos. feu estar atorts los Caualls de cata-
lunya que deuen bajo de la obediencia y obedient tambe fer prestar lo Jurament al Bisbe. Hoy aguem un
que deguen parlar del Jurament. per auerlo a prestar al Rey carolich. y no poderla tornar a prestar al rey
ceremonium sense licencia expressa de la Santedat. y per ell se gueren prestar. y per lo tant fou ystos
que lo Rey ceremonium de fiança. Los donas Ministrics y qui fon ocasion de catalunya. y alla trobaran
algunes cosas se detingue. pero no dicen apres de anarsen conforme no trobaran en aquell matey
Bisbe altres cosas en cartes. y que als primes de maig 1646. lo foren donades Ministrics. y Rey ana en arago
lo dilum Bisbe de Barcelona que es lo que An ana que diye Don Garria Del Marquis que
era de algun lloch de arago se embarcho vilo molt de bot. al ora barcho para Vinaros y allo fou als
primes de Janer 1647. y aqui com tinch dit vol estar en catalunya lo Bisbe de dich. y apres que ell
fou fora estar catalunya nos ningun Bisbe. y encara que An morien nomi fou bequat ningu
pera que en morissen ningu. lo Rey de Franca se anomenaua y lo de espanya tambe. y per lo mes
no bolguaren dutadi ningunes Bullas. y catalunya estar sens ningun Bisbe. es del any 1646. fins
en lo any 1652. que fou passat de Nri de Barcelona y se tornaren alguns Nostans Vists. y en
particular lo dit Bisbe de dich. ningu en Baç. y se eslegue en ella pero que dins pocs temps fou
anomenat Bisbe de Baç pero les Bullas tingueren sera de tres anys y mitg abans que es dit.

Un lo temps que catalunya eslegue sens ningun Bisbe. ho alemanos. Les ciutats que estauen bajo
la obediencia del Rey de franca que noni auia ningu. La provincia de mana al Rey que fa que
hoy auia Bisbe quan fi venit algu de Bisbe de anell que diuen pera que no podia estar lo Bisbe
sens ningun Bisbe. per molts inconuenients que no podia estar manco de Bisbe. ara sia per la
lo obi dita crisma. y per les confirmations. y per lo donar ordes y per molles altres cosas que conue
nis que ni agues. y apres lo Rey de franca vn fiu Ministres. que fahen fou lo Bisbe de Orange
y Sabro de [illegible] y aquestos dos donauen ordes en vna part ho en altra y confirmauen
segunt per tota catalunya y de aquesto modo no estauen sense bisbes encara que no Naturals
Un esser untaies los espanyols en Baç. lo Nri Don Ramon Semanat Bisbe de dich.
ningu en Baç. y dins pocs temps li vingue la gracia de espanya de Bisbe de Barcelona
y aqui nos mogue de alli y estaue en lo mateix palau del Bisbe. pero eslegue seca de tecanys
y mitg abans noli vinguaren les Bullas de Roma per que no en despedien. que lo auian despatx des
pe del arcabisbe de tarragona que fou lo primer. Y aqui lo dit Bisbe se estaue en Baç
exercint tots los officis de Bisbat. com es donar ordes confirmar. y per lo ofi dela crisma
y tot lo que era manester. pero alos ministres les Bullas de Roma. y delliurans als 6 de mes
1656. dia de S.t Maium Dimenge proxim lo dit Nri Bisbe. y lo dijous vinent per consistauen als
Nri Nri dia del. Fosia cantat en lo Cor en la cadira y estado. y apres en dos de Bisbes de
aquestos mitrat vn bonder pretio y assistir en lo cor. La qual cosa fou de gran contento pera tots
quanti que tenian hasta lo ya tant desiosum que auia passat de tres anys que lo dilum
Bisbe de Barcelona Anera anat. y dels ones entre No auiam eslegue Bisbe Nacional. Y no
poria gosar molts anys ab molta pau y quietut. Y en lloch de dit Bisbe fou ocupat Bisbe de
dich en Fou de S.t Domingo que era Valencia y les Bullas se digueren dels fets.

Segun feim del ynyable

En este ajuntat lo dit Senyor Bisbe y amb poder pontifici tingue sinodo en lo Capitol de la Seu de Urgell y feu jurament tots los Decrets de Sant Carlos aderiolant Estatuts fets Ximenez als 26 de Abril 1686 y en dit dia tots se aduntaren en lo dit capitol de la Seu y estos al Sobre Altar y banos de quatre corni y essenyats als Morenos y allas lo Sr. Bisbe Virgue Mitra y tot ple hi ague Abmo y abres del Abmo feren Bisbes Vicis del Eclesiastichs encomanantes que Vulguessin ysemplar molt donant bent columni atos barro y cisconi y que cuidas cadasha del que deuia fer en sa parroquia hora gloria del Sr. encomanantes aquestos y molles altres cosas y pues tradits que adesdia auian de acudir allas. Notaris los dissedi y cadasha Sr. tornas en sa vetesia. Dayro acostumam los tots los bisbes. Sembre quell conias ho fue vullan treytar alguna cosa dela Iglesia.

De Com lo Marques de Mortara Ontra Virey en la Ciutat de Perpinya

Abiani que No son amas los Consiers dela breuit Ciutat. Ja se dijos que lo Marques de Mortara Venia lo Virey y entra fora se allegro de publico que ell Venia y que Venia lo Sr. Muller y molta familia y lo abre Barona palatio en lo Parer ample en la casa aonc solian posar los Vireys que Venian tinres que Rosseon aquestos guerres y com aportaren altas tantas familia aguren de pendre molts cases en lo Parer del mercat y pues Con Virey auia vino Vn pont de fustas que Salue de Vna part de carrer aladra Vn Varon fer Vn alto y Eslaguren molt tomi Vn pont de fustas que Salue de Vna part de carrer aladra Vn Varon fer Vn alto y Eslaguren molt tomi quey trobellauin molt muller de cases y fillas para adobar dites cases y Salauen sobre las Muralles ab que los altres Vireys lo auiin tinguit Vn pont que di de dita casa Salue sobre las Muralles que lo cap del pont estaue cassi sobre mon. Stant de pont tots Muller y Vitalls que era Vn Son Decreto para tal Mujer. pero com Vinguiren aquestos guerres Leuaren aquesto pont y lo de casa lo duch de carcassona que lo fe fer del Rey y aqui No Lacaren para desmontar las muralles para que no empedissin lo trajech dites y sens Virey No dani Era tornat aqui. En Ar adobados y posades abans dita casa lo Virey Vinguit, y amy plaren Vnas para la entrada Vimeres als 7 de Maij. 1656. dia de Santa Cruz Y Lo adoni Vacestar adomi a 1. feiu enca tots de sul guitas y de allas conestaren la entrada per lo endama pero Volgue Nostres que tot Sedies bague y Esparticular dia tardos que Cay que aguas ab abundancia pero lo Marques No Vopa de Entrar en Ciutat ab tota sa gent que portati dins la carroca No eslguiren molt per lo Cami. pero los Consellers No Vuguiren exis que Com lo auian de exis arrere acuanell Nosfou possible poder exir al Sa plitat y disparen lo Jurament per lo endama que Comparecem als 4 de Maij. Y alli sinch oras pant lo Virey al Son palatio ab la carro sa de Si Mulat. La gual era molt richa toda de Vert yo aportant deuant Sorre alacqui encas tots Vestits de panyo Vert y los mangegui y Calsins de terlio pelo Vert aportaua sinch ho Si Cossos. acompanyatto La Audiencia y alguns cavallers Sus. Una ala Seu per lo Parer ample y lo Regomi Deciant de casa la Ciutat y Dite ab Seu aonc lo estauen aguardant los Consellers para pendre lo Jurament. Deseren lo ala porta lo molt Illustre capitol y apres baiant de arriba ala porta del cor lo Deseren los Consellers ab Son acompanyament acompanyantlo fins ab al presiden del altar major aonc tenia Son escado y apres de auer fetes oratio. Lo Vicari general que alli ses era don Ramon de guerdi lo guanguiren lo Jurament estant alla lo Sindich dela Ciutat y diputatio para llegirlo Lo protestat. Cosa que fu fet molt prest. apres los Consellers lo acompanyaren ayes oratio Bajo al Sr. Ciudadia. y apres lo acompanyaren fins ala porta del portal major aonc se torna aportar en Son Coro. tornaren per lo Mateo tantu que era vinguit y en lo mateo acompanyament fins que fou tornat en Son palatio que Con Virey y pocs de la guarda no fugue passejar per Ciutat. y apres Deuia lo fiestes para gouernar y fer Iustatios que Sest ytos tenam molta Necessitat y que Vingue No podia anar per los camins acaua de tant Mosquetes. ho Ladres que en estan en mal Se fiyen Mosquetes. y Si auia molles quadrillas Sobant altas dela. y No tenen solament de acompentaua de robar. pero En pendre algu que Subiat que tenia Vnes Selles aportauan albarch y alla lo Composauan ab Vene ho trenta ho Vinguanta ho cent Dollas ho major cantitat. segons las patrimoni ho poder que Subiin que tenia. y alla los auian de aportar lo Vinar. Si Volein la Vistaua y molles begudes Si eren de Conciani pantellas los matauan y Si No Tornaua que los cremauan la casa se mudo que era Vna gran

del Anoto

Segun feiin los Mosquetes

gran confusio ma Ninguno no podia anar per los carrers dito que se ajuntaren ab Molt gran Conboy
y ben armats. y de aquiso modo passaren. Y per aquesa causa Nosotrauam molt de Sullets, y per un
Virey, y regular y Sullirin deu Villa que aquell no ha. y quen pugue enllabir de tanta Gruenalla que
auia per la terra y sobre tot qui deu dos donia Vint bonel pans generals que se terra pugues apos
dels Fanques grans que tant temi ha que passo que si Duria molt la terra estrua cauallers.

De con Va parir en Barcelona la Muller del Marquis de Mortara que era Virey
Quant lo Sor. Marquis de Mortara Virey de Madrid ben Virey de Catalunya Va aportat la Muller
grea. al darrer dias de parir y Una filleta de algunes Mutuyt no Vini onrrat. y axi la Ditta Sra Va parir en
Barcelona en lo palatio del Sr. Virey se ab la de Cuny. Sots dia de St. Juan ab dues ores dala tarde
y Va parir Un Minyo lo qual causa Molt gran alegria en tot lo palatio y en los grandes y cauallers
axi de Bar. con dels soldats que trobauen en ella per auer parir Dita Sra. Un Minyo lo que tant
ab aportar la Nova del Infante, y axi Molts se donaren les enhorabonas y trienis generals que troba
uen en bar. als passes quel aportaren Lacuna de modo que fou molt lo Regoisi fou aquell dia de anti
Feu Molts Sers axi per Ser lo Nadio que un se St. Juan com tambe per lo regoisi del parir dela
Veynas y fou que se abastes del Molt fins al endrot de palatio, y dallo se auina y ab auer tocada
la oratio Comensa a desendre tantes Almaries per totas les Sancades, y popo y aduaren les sabres
dia tarde y totas aquellas sabres, y sobre Sotenas, claues tres ciries de Cuins. fins les Cordes que
Vna Muntanya de sol dintre Mar que Feuia molt be, y les Cuins eren tot Candeles posades dins
de Un Ganalet de Gapes, y de gades ab Un pocol de ayre que feya se posauen sol al Ganal, y se
enseuia, y quan bap, y se deya que la Reyna Ses de Son Mt. la Prima Veuren, y aquesa Llumina
ria Duras seca de Missa ora auia tanta gent aquell Vespre Amas per causa dela diada que
era, y per Veure la Festa de dia galea que apenes auia Estada gent dins de Sitat.

Aquella Matexa nit los cauallers axi catalans com forasters, feuen Una gran festa en
lo carrer ample deuant palatio, y feu Una encamisada corrent abres ab Molts Farell, que
passauen de quarantes tots ricament Vestits, y Molts tiopetes y cauall, y Molts tabals y
Menestrils, que dura seca de Dues ores los canagal, y carreres, y Mamarris que feuen deuant palatio
Y ala dotze ores passada Mitjanit se posaren en orde de dos en dos cadasu ab sa tropa en lo Mar y molts
oriats tambe dels abres. anant deuant los tabals, y tiopetes y menestrils. aportauen la Vanguardia
Don Gabriel Judici, gouernador dela cauallaria catalana, y Don Grat. granollachs, de Milias que
era mestre de camp de Un terso de Infanteria tots dos eren catalans que tots dos anauen Ves
tits de Soldats dels tercios que ab lo Llum dels Molles abres Nofeu Un bon Veuren apres vinaue
prosequint tots los altres cauallers posats en orde de dos en dos los qual eren mes de Vint y cinc
tots Molt ricament Vestits, y aporeque ab la Vanguarda de Mes festas Don Diego cauallero general
dela cauallaria y Don Balthasar Dantocha gouernador que fou dela plaça, y de aquep modo
passejaren per Molts part de Sitat fins dela plaça de Santana aonde se Diuidiren tots los
manes en cadasu en sa casa de Molta alegria y contento de tots.

Se aueyala Vidres p lo Mes del Balcet Diumenge ab 9 de Setiembre, y se auia de Bateiar en
la Iglesia dela mesma aont se empalauen Molt ricament. Y lo Bateso lo dite de Barcelona
Don Ramon Lemanac. auian fecat Un altar al Costat del altar mays ala part del Euangeli
debaxo al Un Nich Vidres aonde estuit tres ill grades plenes de Bastines y Jarres deplata y tota
lo Ceremonial del Bateso pera fer ditas ceremonias. Y al altar part del altar auian fecat
Un Aguistim Ill de Camp tot molt daurat ab les cortines de Brocat carmesi y Jarrell de
or

de com se Bateja
lo Dia Minyo

Del emporil
de cristal y
aquesa
pues ste
sa sitat e
sa alegria

or. E indi dit Noy anaren banquetes, axi los pilots y capitanes y Gentilhomes y hora entrera en lloch de banquets era tot exposat de vellut per terres y apres eran pera despullar y vestir la criatura quant los dias no deuaren entrar ningu en la Iglesia que prou sera manetes lo lloch per la gent que anaues a combayxar dit batteo Mayorment ablet grant Calor que feya que no auian manetes tant efecte Principal. E fou Compare ho padri dela Criatura Don Diego cauallero general dela Cauallaria de aquell Reyny y Germana del Reyne Nat. Lo dit dia dedimenge per les grans calors que feyan fou lo batteo delet sit abal set dela tarda aont se ajuntaren totes les dames y Cauallers del lo de Bayle de palatio anant totom apeus axi damas com Cauallers. Anaue deuant Don Hard. Judici Molt Gracioso vestit que aportaue la criatura. E lo padri ala Una part y ala altra part la pritima que era lo Compare. apres venian totes les damas de Dos en Dos aportant cada Una Un Cauallero ab Molta Sd. dela mente aont se Sd. Lisb. los eleuaue aquandant pera batejar com estadi. Batejaue ab molta Solemnitat com requerits les calitats delles persones. Posaren li nom entre altres Don Juan que per ser nat en Dim. Dis no sell pugue Nuar lo nom. La Sermonia fou fetes Dim. Mijes oras y en esser acabat sen tornaren ab lo mateix orde tornaren en palatio ab Molta Musica y Ayuda entraren. auer de dit les galls y vijulers que les damas aportauen Sonis Coses Molt Largas Sols Sedis que anauen Molte y que paregue molte alots.

Aquys mateix Dispos la Capitana de Sardenya que trobaue en lo Moll feu Molles almaries al auer tocadas las memorias ensenguetantes de almaries que de cap atras paregria tot Un foch y per tendas y posos y Cordas Nos Veya. Sino lo gran foch triant Molt grandissim Cues Voladors y pera altgeres es preisa del entorn dela galera tiraues Molts Cues Voladors Sins Sayguas que creemauen Dies Sayguas de modo que paregria molte alots y apres fou pereis Sebiar la efetes del batteo.

De com la Ciutat de Barselona Seruis a lo Nad ab Un tertio de Sexens Soldats

Volent expir Sa Excelencia lo Marques de Mortara Un Companya en Sobres de Setembre, y Volent que tenia tant pera Infanteria Demanas dit Imperi ala Ciutat de Bay. que fes Un tertio de Soldats pagats pera tres anys. y ala diputatio demana altre tertio dela Ciutat Barcelona y dixi Lo Ciutat Ajuntat Un Consell de Cent y tots Estes tant Imperitis Llegats pera Molates al cent auian de expir los dines pera pagar dit tertio Vellitres que pera estes gotes que la Ciutat fes 190 Soldats y aquyes quell aseguren altro tertio de Peanolates que eran Mestre Camp dit Rey y ello no Veyen pera estes Ciutat Sol de Official y que abans de Comensar altres dits Soldats lo Esparen dia Cuntes al Banch y taula pera Veuer si acui auian de expir dines pera pagar dits Soldats. y Com se auria trobat expedient que fes Una embaxada ala exaltitis dela Ciutat de dits Soldats. Hayxi lo dites Cuntes se ajuntaren y Dis Mian y Remian lo modo y forma de acui auian de expir dines pera pagar dits Soldats. y No trobaren altro expedient ni altro Remey pera pagar dites altres Soldats Sino es ous Valquesson de aquell empresti que lo printes don Juan feu ala present Ciutat de trentes Milia Lliures que la Ciutat Llegas Com actual se por veure en certes. 99. lo abans que lo printes Ms Conuent Separtament Com Un dites cartes Situades Se por veure. Lo medo del emprest fou que lo printes demana ala Ciutat que li deuia trentes Milia Lliures cada mes. y ello era pera que La Ciutat no era pagada Venir aquell any y de madrid Molt assistian y que ell auia de exir en Campanya y que

del emprest de trentes mil lliures que demana lo printes a la Ciutat a la allegra

y que abans de ser auia de pagar als soldats y no tenia dines que dins fos un gran
dany ala Magestat. perqueme que dits primers Conduits de moneda que vindrian quan
arribian tornane. y ademes de axo ni ha estigut los dines dela Butlla dela cruzada y la
quarta cruzada. Vist aixo per la Ciutat y lo molt que auiam als albera per auer interessat
per negocis ala Magestat. No disguerin concedir ala petició. Mas que feli atorga del modo
que auia demanat. y axi la Ciutat li anaue donant los dines apoch apoch ate que nos
tinque dins los sis mesos que demanaue per fer la Ciutat molt trauaylla de dines pero ala
fi los tinque atenir. que ell se donarin diligencia en cobrarlos. y ademes de aquesta canti
tat deya la Ciutat ala albera ab disfrans negades setanta Nou milla Lliures de modo
que auia ala Ciutat trescentes setanta Nou milla Lliures. que apres la Ciutat non auia
cobrada tinquanta dos que aquiro emprest y molts altres gastos feyen anar ala Ciutat
molt atribulada y tambe lo Procuradore Moneda ala Seu per auer feta parar la fabrica
del a 24 de g.te 1634. y per aquest causes la Ciutat no podia seruir ala gnt del modo
que desijaue seruirlo.

Ara tornem a Motion proposit que per auer de ser la Ciutat la dita Lliura dels Soldats
les trobaue ab poder de pobrets sustentar Maforment pero tres anys Com se Valentia les
demanaue y per lo tant lo Consell de Sent ho auia deuat ala Junta de Banch y taula
pera que Vetas expedient de cont auian de exsir dines pera pagar dita Lliura. abans de Comen
cria. y axi no trobaren altro expedient pera pagar dita Lliura sino que Valguesen dels dines dela
cruzada. y quan feren sabidor ala Valentia del que la Ciutat auria deliberat axi dels 150
soldats que la Ciutat feya Com tambe se seruis temir ab de que la Ciutat se Valgues en
aquiro acorto dels dines dela cruzada. La qual embaxada fou feta ala Valentia per medi
de Un Caualler y Un Ciutada y Com li diguesen que la Ciutat No feya sino 150 soldats y
que li Volia aguegar ab lo tertio de granollachi. Si aparegue molt mal dient que lo seu Incent
ro de que li aguesen Un tertio que tinques Mon de tertio de barcelona ab tots los officials y
que la Ciutat se seruis de forlo y lo que toca ab dines dela Cruzada que ell sinia Medianer
ab Jaume Cortada tesorer dela Cruzada pera que anas bestiaent los dines dela Butlla per
pagar los soldats. Y la Ciutat vista la deposta de la Valentia tornaren a Junta Consell
de Sent en lo qual se fue relatio per los embaxadors dela deposta de la Valentia. Y vist que
era son que la Ciutat los tertio entera ab los officials. Y que la diputatio tambe se feya
deliberar lo Consell de Sent de que la Ciutat fes Un tertio de dotens soldats ab Un mestre de Camp
y Seysents Majors y tres Capitans. y demes officials. donantlos lo socorro tots los dis a cada sol
dat los reals. y que la Valentia se offerin de donarlos Un pa entera a Companya. y que pagasen
dels dines dell dits. Y que la Junta. Arcas medi y forma del modo se auian de pagar lo qual
modo se trobe. fou que la Valentia Conserta y fou medianer ab lo dit Cortada que anas bes
tiant los dines de dita Cruzada pera pagar dits soldats. y Com los soldats auian de estar ben pa
gats. y ala Cruzada Monia trotera pera Major segurtat. Miraren quans dines auian menester
los dits soldats per tots los tres anys. y se trobe que cada any faltaue lo tertio vinctes mila
Lliures. que ab los tres anys eren sisxanta si mila Lliures. y ab ua Moneda de bello anant
Sadobla a tinquanta reals. y lo que auian de Cobrar dela Cruzada era Moneda fosca de
plata ab cuyt reals la peça de Vuyt y lo real vinctiquatre dines. Y pera lo tant se feu taba
y posaren al encant qui Volia bestiaues los dines dedits soldats. Se es dites sisxanta si
mila Lliures de bello y cobrarles de plata fosca quant si deuian. y Nos trobe tinquanta dos
sino fou lo matex Cortada que digue que ell bestiaueria dies sisxanta si mila Lliures de

ardits

ordies. y que ell les cobraria de plata. y que si hi auria ningu que volgues donar alguna cosa
de mes amos ala Ciutat quen prengues pero ningu no volgue dir ninguna cosa, perque auria aguts
de tauren abdit costes y auria pagat quant ell auria volgut. Y ell se seria molt bien pagat. y gua
rara sorea de mes pes mes. Y de aquesto modo la Tertio se feu. Y se comenca ab 6. de Juliol
1686. en lo qual dia se tingue Consell de Sent y se anomena per mestre de Camp Fran.co Pranolla
y de mullas. y per Sargento major don Miguel Rexfil. Y axi lo tertio se anar fent.

Diumenge al 9. de 7.bre dit any tornant la Ciutat y Diputatio reunablement gent feta los feren
marxar tots juns fora. anant marxant per lo portal nou. y deus gitona anant ducan los mes
tres de Camp. don Fran.co Judici quen era dela diputatio. y Pranollachs no era dela Ciutat auiy en
Vila Real 250. Soldats sense los officials tots bona gent. y aquesto matexo Notiren fora y
la Aua se ana continuant en bon fins acabar lo compliment del tertio de 200. que tots auian
Lo prinsep don Juan de austria en flandes sobre la placa de valancianes.

Diumenge al 11. de agost 1680. lo Sr. Marques de Moxara Virey de aquell prinsepat feu saber als
Consellers y orsi de Sent Secretari la gran victoria que auia tingudo Serenissim prinsep don Juan
de austria al 19. de Juliol dedit any sobre lo socorro que auien donat ala placa de Valancianes alos
alli estats de flandes. y que auian derrotat tot lo exercit frances com entre Mors y bosc de tendaren
ner onde. y tot lo bagatge. y prenguren 40. pes de artilleria. y perderen molta gent titulada
y molta gent titulada y morsos. Y altres pes lo mariscal dela forte general dela armas de flandes y lo
Comte de Chiche. Comitari general dela Cauallaria y lo Corpse de grandesa Gouernador dela Ciutat de
Lirias que mori alpes de bisonner. y los matexos retaren prisoners lo Compte Moret y lo duch de Navalles
y lo Marques de Lomelin y altres molts senyors de Compte. de modo que foia una gran perdua per los frances
y era un gran pelagi fora concordar los pues que prometia que se concordaran molt prest. lo que tots de
sejauan per la pau y zelitat de aquestos Reynes. que tant desiquis estauan y Cuia dela guerra.

Y feta que fogue lo Secretari dites enmanades al Consellers. los digue que per lo endarma se sensisen
que assistir ala seu del sendo que se acostuma anar pa que se celebrara lo victoria que se deu. Vn
Solemne offici de gratis. Y al acabar lo offici se tinue Vn te deum laudamus. Tornant gratias al Sr. per
dela tan victoria pa obligarlo que anaten perseguine postres victorias. Y mes digue lo Secretari del Consellers
que se celebraria victoria de molt gran gust de que la Ciutat fes vna demostratio de alegria dela tal
victoria. sent ultimaris lo endarma vsque com sempre acostuma afirme la Ciutat en tots los ocasions y

Y. Com los Consellers no poden obrir en publich a ninguna offeri. ni fer ultimaris sins ode
Consell de Sent. lo matexo dia mandaren ajuntar lo Consell de Sent. y ajuntat que fogue lo Consell encaq
los portora la sobre dita relatio donaqueles bia portoritio la sabiedtas enbaxador. la qual oydas per lo
Consell de Sent resisos de alegrar. y deguaren obrir exemplars de altres regides. del modo que fuga y
emparticular lo dita victoria de flandes arrecia y lo dant molts anys que auiss suiseyt y seien feies
molles feles en aquesta Ciutat. Y axi tocaren en ordenar y vna correnta de aquell any que la Ciutat
auia rebudes Cartes expresas de Sa magestat donanseli Noticia y quen dela victoria. y com en aquesta
victoria lo Ciutat no auia rebudes Cartes de la Mag.t dels que lo Sant Consell de Sent. que y aqui que no fes
ultimaris. sins atant tingues Carta expresa de Sa Mag.t y que fins lo virey canaue. lo endarma ala
seu al officii. que assisten los Consellers ab sos menes ala dita Con blan y que feien sabedor ala ciuta
tis per vn Sitada y vn multa. la voluntat del dit Consell.

Lo endarma que era dimarte al 12. de agost los Consellers acudien ala seu. y se executaren tamde ab molt
acompanyament. Y se digues vn Solemne offici ab molta cantoria. Acabat lo offici se digue vn Setmon
et tedium laudamus. Y tornar la seu ab molta alegria y contento de tots.

Quant los Consellers foren ala seu, y amagren a ceriis ala porta del Sr. ab lo alferia
la vandera del seu Pelat quels dits Ambaixadors auian feta als dits de Vlotes alimanis
que lo besassen ab que fesen tant poder alimanis dels Vlotens dels ceriis de la ciutat y del
Sor. Don Juan de Cardona, y ocos que se estantaue ab que se fesen alimanis segons dalt que
Vir per los Consellers del dretis quels que la vandera los auia feta y alguns Seyors del Sal
consell tiburnes acompagnats dels del Cte. lo dent con del embaixador de Vn tal embaixa.
acordaren que en lo Vint fesen fora dels seu ajuntar vna bandera / que Consell de Cent era
Imperial. y donaren dano dels del quels. y que la vandera Imperial fesen quel de que lo fesen
alimanis hagen dita Ciutat per la Bomberia. Delaguera per donar quel dit vandera que fes
aquell Vebre se fesen alimanis. que axi no auia Publicar la vandera. que la Ciutat Pelat alguna
demerlatio. blancant grandes per deuant lo Balcoto de la vandera. y deuant Cada alimar
ab grandes de trompets y tabolis en la casa dela Ciutat. y de brandes se fesen coriles per la Ciutat
Suplicant altres se Ajuntsen desser alimanis per la dita Victoria. La qual diligencia se fesen
Encontinent. y aquiso quinto se Vebre al torni la cratio se dispararen totes la artilleria dels
Italians. y el torni dela Ciutat y de entenguren hi gran tiro. y entre canalles foraren apres per
les Artilleries. pero per los altres sin foren molts Tiques per ser Vinudes molts de cabanes y no
sabien molt de que aquell Vebre se fesen alimanis. y per lo tant sen foren Bogues

alimanis se foren

De el Jubileu que ordinia lo Sant Pare. y que Deu Nos Donas bon Sucses en les Dauis.
Veyent la Sanedat d'Alexandre sice que tantes Vegades se eren fetes Junes per Conseruar les paus. y
que Muy Pio seren Jogues Contra. y Veyent que eras seen tornades a fetar. y que ab molles Vegades seen
tornades a emprendre. y Veyent que les Jous humanes Muy difficulten de fegar beuiu als diuinis. y per
lo tant Conuia la Sanedat vn Jubileu per tota la cristiandat para que aplacaren la Ira que N. Sr. te
als Mortals de molta Dano per les guerres fecats pudiles per la terra. y Con encara tantes que volenen Jongue
Vnes alguna de bona. Delgua la Sanedat Conuia vn Jubileu per tota la cristiandat para Veuen. y
Mortio Nos. Sehiria alguna bona gestona para que N. Sr. Nos donas vna bona pau perpetua y Vniuersal per
tota la cristiandat. y axi lo dit Jubileu se publica en Bar.a als dauans de agost. y auia de durar
fins lo Mes de Desembre. 1656. de aquell temps que quedaues gestona lo Bon tendre vna Semana de
dit Mes. y la obligaro que tenian era que la Semana que tenian lo Jubileu auian de Confessar. y
Comegar Dijdis de dita Semana. y Dijsuns y Dimarts. y auia de Visitar Nuna de les Iglesies ano
menades que eren la seu. lo Sr. Vistal General. lo la Iglesia dels Monjas Capuxines. y alla pregua
deu Mortio Nos. Sr. la pau y Concordia dels Prinses cristians para que Deu Nos donas bon Sucses en les Dauis
y que fesen alguns almogues de differe de cada qual conforme la Possibilitat de cadauu. y lo obligaue dita
cosa dit. sin defecto com se fesse ab altres Jubileu. Jagsi se ha de creuer hi sentoi que Muy dificultos
quin cristian que Nos diga auer guanyat lo almoruco auer fita les obligaciones pero guanyato. y que encara
Dones hiestos sentre no auia alguna distoria que Mortio Nos. la deu hauer. y Pregue molto ana lo
dit Jubileu per el dames bon Deu Nos hi Vulle Donar bon Sucses. y que Aspiro se Vinguera a Cosuera

De Com lo Marques de Mortara Vizey de Catalunya Embarca para la Campanya.

Quant la Valencia Vencingut antes de esser en Campanya / que totes les Ciutats y Vilas de
catalunya fesen Cortes de Soldats. por lo dems de tres anys. y las guerres durauen. com altres esta
dit en cartes 2.a. del Sentio que la Ciutat de Bar.a y diputatis feren. y del Mateyo Modo hesfesen les
dones Ciutats y Vilas de catalunya. conforme en lo estat del Poder Jogues tesbauen. y dita gent lo
estiyan en Ayuda Ocasio de aquel greuna. y Con la gent dels Ciutats y Vilas eren tots Soldats. y Muy auia
oficials para Comandantes y agrupos eren. Set ho Vuyt Seis omens Vegue la Valencia Repartir y
agregar

Los soldats de la Ciutat y diputació

Soldats ancamdes del Castell de Begurs

Suplicant lo Castell de Mar

gregaro dita gent al lo terro de la Ciutat y diputació y per lo tant mana fer alguns officials y capitans dones del que tenian para gouernar dits terros. Com en effecte la Ciutat y diputació hoyssen y armaba lauia armat ab la Ciutat y diputació esta Jun.t 1.o Los Mulas de Camp anantsen d'uns la costa en Stoma aont se ajuntaraus esta la gent. Y Alcant disposadas dites Coses hidque se la Ciutadania lo mar gues de Montara de 600. que fou dimars al 12 de Jn.t alas 9. horas del Matí. que se embarcaren ab dues galeras. y de prompte sanparen del Mall. y son arribadas en Palamos. y de ala son arribadas para Segonyer y Deuren lo designe del enemich que tombe ajuntaue exprest en aquelles parts.

Y aunt la Ciutadania passada Mostra y prestadi les Coses ordenadas hidque un Campanya aonant marxant dues Castells y Figueres. volent prouenir batalla als francesos. y hora que Mostro Senyor lo Domes tomaues Omia assistias al capitol de la Sede ab que despte al 9 de Jn.t se tingues lo Sanctissim Sagrament patent Quietos los Christes. Suplicant a Vostra Sr. lo domas bon Nuestre. y victoria en Sisacmes y que aquell lo Sr. Vostra donar la batalla campal als francesos. Com en effecte se fiu dies diligentis acudint tots al mostra dunto alas Iglesias pregant al Mostro Sr. Nos domas bon Nuestre en totes Mostras Coses y victoria contra Vostras enemichs. pero abe que parenta la batalla Nos dom. que empre los francesos anauen de fugire depeam figueres. o Castello si Com en los anya prop passat Com en Cadet atras. los Cauauen la muralla Nos podian orole fortificar y axi no feren Mostra diligentia. Sols Deus que ells Mostrosit Nostra pequeha de Coltar most lo conditio. y axi los espanyols campeyauen per tot lo empurdan y los francesos Nosellauen sino que se anauen retirant poch apoch fins apatar lo bosset. y Com los espanyols se Vesen senyors del empurdan. e Volguren aprofitar orole que vacsaren most aquelles Vilas y llocs. Cobrant y Comprotant tot lo que fuguesen demedo que ell deparen most aislats. que lo se por Considerar que estantsi los francesos tambe deuian tenir los allogamens. y Concessions. que alla abent his tant de temps que la guera Non hipo No poder depari de tenir treballs pero deparantsos apres los francesos y anantsen. de dits llocs. aont Vinen ab un tant de Libertat pus alli francesos los era defer deparantos tregatsen hora que guany ateny alguna Cosa para que los Vni puguesen viuren entre los altres. pero Com los francesos los dexaren y los espanyols hi entraren. y Com en effecte No y anauen sino per aprofitarse que No tenian Vnadies. Vistos los Bagdus aislaren aquell empurdan axi del Empur. bosset Com de altres dones y aziendas. que Com Seyen Comte de No viuren entre ells sen aprotzaren tot lo que fuguesen. Vaxen sapiut lo Castell de Mar. aont los francesos tenian Molles provisions. pero pera dins lo Castell de Coses que diuen si trobaren Molles provisions y endressaren lo Castell per que Nos tornasen a fortificar arribaren fins ala Junquera y Coll del Portes espatellant tot los llocs aont los francesos si fortificauen pera que en altre temps Nos puguesen fer Empediment. Deparen guarnito a Castello. tot lo Castello ab trimpers. pera los Jotters. per lo any guera. Campejat que aquesten tot aquell empurdan quys estiguesen alguns dos Mesos. Y Veyent que los francesos feren retirada en Castello. lo Mostro Esperit se retira dues giorna aont la Ciutadania dexa ordenadas les Coses del Ordo que Conuenia y Veyent que per aquell empurdan Cabien un gran dany por causa dels Miquelets que stauen alla part de Spania. No llauies dela terra por mitjo del que No podia traullar ni recoltar en tota aquella terra que la gent No fos robada y cautiuada. y Conforma eren de volian fetas composicions que era Ultima de Deuren. y tenint Nostra Sorta que en lo Castell de Mar. que el pag. de giorna se recoltaa tota aquella mala gent. y que ella con lo vnpaso de tota aquella mala gent

que

que en aquel tiempo Cada de Compte se retiraven en dit Castell, com era lo cap del Vaudel.
No miquelets de esta aquella Terra y tenint notitia la expedentia de aquelles Madonnes volgue
trauerlan y desarmarlos de una vegada Notant que tenia son exercitt Junta y per ans aporat
No entrat Castell com los dintre se tornaren lo que pugueren hasa de potatt Foren Volos dit
Castell y entraren dinos y alguns que seren presos foren en lo Monestir No abadia dit Castell tambe
los foren Volos y estallaren tambe dit Monestir y trenquaren tots los miquelets de los Cabes
y saquejaren tot lo dit lloch y castell y allas en dit lloch pensaren sis Miquelets que deuen ser
dell Cabes y se apotaren quinze cho Reyes de preso en bolg com los foren la sentencia que mera
deuan fayt aquyes la adionera de Miquelets fou tots y ja es alnnis en torna deuut fa

Com la expedentia lo Marquet de Moriana torna de dita Cambanya.

A nume la expedentia lo marques de Moriana y esades ordinades sis dies en la Cambanya de
empuydo com dell sta dit se determina de tornar en bon lo fou la dicha Mirandes als 8
del 10 1686 de modo que estique fora de 12 de 1a de 1a gran dia que foren dos mes y dinen del
y com aquell dia assien Junta los Nous Consellers No Nouren acabat. Y la Diriyma la Muller
lo Stque arebes de la carroca ab alguns damat catalans y molts catalans caualles y esta
molt enca per lo hotal Nou acompanyat de dues companyes de caualll ab molta dela cua
llers entes alli carroca ab la quadra ala tardo alli quatre ous. despaxant lo bell dela
tarra dit hotal al estan y Non ana fordeuant 1 agusto y plaça dela Blanquerria y ca
ues den llaniano y lo Bon y comun y Carrer ample y dan al palatio.

Dela Expiradio de Consellers y abelitatio que feu en dit any

Ja estant que en los enticulacions de la Casa dela Junta la abelitatio Real hobris se
fexa en Madrid y la anomenatio anaue de alli y penque la abelitatio Binguer de alla
se anomenaria aua Persons per Un effiri Saunas anomenadas y Sellas per Sulto y dels Deus
se anomenauen Vna y desesada anomenauen lo que anaue per Sulto y deyauen la anome
gado y altres Vegades Pian Venia nunas No altras Sino que fei amistades de alla se anomena
altro y Vena abelitats de alla sense esta anomenats alli y en los enticulacion. Com se veu
en aquell any que enticulaven algunes Plates de Consellers que No anaren en anomenades
de alli y dos se tots dit que los mulos amellat era la de alla.

La anomenatio de alli

La enticuaua en Madrid per lo mes de Diembre y tenian de alla quinze dies abans del 1 Andreu
y Vinguda se tuyen abelitades en la Casa dela Junta Conforme se acostumaua en tems passat
y encara que algunes persones Binguesen abelitades de alla y No tenian los requisits que tenian
menester aci de estar com de tems de cada y de Vida onrra y fama deyauen de abelitarlos
Com en aquell mateix any se veu ab algunes Persones que Binguesen abelitades de Madrid y No
foren enticulades alli. No pengue en los llech ani botat altas. Sino que lestaren per lo
any que Vinent. y la anomenatio lestaua per los Consellers Vinents y de aquyes modo se enticulaue
Vinguts lo dia del 1 Andreu del present any 1686 se Triyque Consell com es costum tots
lo anys esta per expiratio de Consellers tenia Tots lo any 1687. Y aci feu expirat per
Consellers encap Antoni Saqui y de Capella Sitiar. Y feu expirat per Consellers
Don Juan de Marimon. Mitiar. Manuel caualler Volgue defuyre de esta Consellers fes
quanet acta fecta pracura Don Nonyos de Consell de Sent pena que Denunciaes encas ous Jones
y Vist que fulnas lo dit Senyor de Consell enseuya la procura y Volgue continuar lo en
Sellat y Vist per lo Sun Consell de Sent Una Real Cedula que era Vn del que Dos Tenaue exemplar

no

No sell volgue llegir la comunicatio sino que entrebaca que dos
Don Juan de Marimon sol les
Un embaixador per un Nuncio y un mistral del Prestmer Consell. Esperomos sa gana sho qui per no sotsdi
tem de que se parle ahora o otro Conseller. y esta per Mr Jayme sa embaixata. ultimas mots la cosa
ordinari no del tema pero que eliminia que en sos letra. Ipotranat sabo per quans dias sa aprada
en catalunya que foren dotze anys. y que indt el tems. tema sa aviat mots enhorabuena y que nessesitam
de sa autoritat tema entelitino. y vol. Nos Conseller No sora possible despedirho emlatra sapor que qualsevol mots
que sell admeses sa renunciatio. tornaren los embaixadors sobre el relatio en lo Consell de hoc. Dos
la resposta que tornaren sa qual se prestoni que altro de ses de aquejo modo pero mencetani fos los
embaixadors. varen anats a donar sa embaixada dell rey se trebalia en marina privilegis. y exemplars
sobre de esfeiles. y vist que exemplars no son trobaue ningu Contemplant en aquejo. sino que con aqui no
tenia gosnat de ser Conseller expira sotos alas provincias so dias de part Andreu y Mr Joya llauen ade
aquejo motio varen fora de ser Consellers. pero quel trobaren dins 60a Nos trobaue exemplars de que ningu ages
renunciat. y tampoc se trobaue als privilegis dels reys passats que por ningun modo se pugues admetre
sa renunciatio a ninguna persona que fosses Conseller. y no obstante totes aquestes delegaciones sengue alas
abans de trauerne altro en son loch. y fou que tenia noticia de que el tema sagratia del
offiti que don Bernardino son pare ausa exigut de capitol dela Ciutat. y que sa que te offiti
de rey No pot tenir offiti en la casa dela Ciutat. fou enviat lo sindich dela Ciutat en casa del pagatt
general per saber si lo dit Sr Don Juan de Marimon tenia sou de rey. y apres sell digues que per lo
presente non tenia pero que estaue bisitant en madrid que durante la guerra sell donaes lo sou que
tenia son pare pero que encara No estaue passat alla. y que pera encara No tenia son. y lo sindich
torna en lo Consell. y vist per lo Consell que en ninguna manera se podia admitir de ser Conseller
mes sell podia en mes sa renunciatio. aguda de tenir sentencia lo dit Sr don Juan y sa enticulatio pera
aquonte

Encara que ella dit Sr don Juan de Marimon fou exptes per Conseller
segon No da ses sino Conseller dell que Me Vaya quitar. y apres dich que antes de trauerne lo dit
Sr don Juan de marimon fou exptes per conseller segon lo Sr Mr Joseph Rull. y abans fou exptes
lo dit Sr don Juan y sucessivament los quinzenes dell dites. y fou exptes per Conseller quant Bernat
Cors mercader. y Conseller quant Joseph Poyza Notari real. y Conseller Mr Honorat Caminal
cuidadors. y apres aquestos Consellers respuesten lo dia de Sr Andreu 1636. pera Senyor lo any 1637

Orrat dela Ciutat

De Con en Baro vinguerent dues Galeres del Papa y aporteren un embaixador en Madrid.

Vinguerin als 15 de 10.bre 1636. vinguerin dues Galeres lo Virrel de Sr dues galeres del Papa que aportaue
lo ducatiste de Camina que anaue per embaixador en Madrid. aueu y molts pretencions sobre si anaue
per embaixador ordinari ho extraordinari que alguns deyen que lo Nuncio de Madrit acabaue lo triom y
que aquell hi anaue en son loch altros deyen que No anaue sino per embaixador extraordinari pera con
clodrer lo negoti dels paus ho treuer: que etc mes auien despatat dues galeres en Marsella que aporteuen
Un cardenal per embaixador en paris per lo Magestat Cesa. y lo Christo Comune anaue que era per
lo negoti dels paus deu Vulta No apres que pesuls auien mometes per los grans trebalis passaueu en
la terra que si dins poch temps No concordaren la terra se va acabare.

tornant alas entrades dedit Senyor veyeni que venia de Roma aont si auia Molt de mal de conca
gi No sell volgue donar pratica pera entrar en Ciutat sino que sell dona pugna a ell y la familia y esta
se deba ala torra de Bellafilla prop de Sr Martri. que No auia gana pera esta dent de pagar lo Sou de
ciutat.

tenir que era lunyet de geneua y se donaren per purga la dita torre de bella filla per quant en Geneua
tenen lo aigua grandissima mal. y axi Concedent que faren en que dit Sr. arcabisbe lo la guarnissen
en dita torre lo endamo que fou arriuat en anar ab los dits galeres idiuentarzar de bella lo saluants
y de alla en una altra torre de bellafilla uont estigue purgant. y se dita tarde en altra torre
pera poderla ehendre y curar. I en lo dit Senyor en altra torre demana als Sutat dos milla
Ducats de ajuda de costa pera pagar la purga. I Com lo Sutat estaue tan exausta que portenia tres dones
per los grans treballs auia tingut. y temia encara. Lesgue lo Conseill de Sent de Marillusar Sinch
Sentes Lluras. y despach aquestes per quant la Sutat auia pagat Molts Rauhagis. y se podia aue
gir al que fenen ni alos obligations. ratificaua y axi dit Senyor estigue ab dites Sinch Sentes lluras

Tot lo temps que dit Senyor estigue en catalunya ell y sa familia se gastaue les del seu sino
que tot se gastaue dela agienda del papa que lo tesorer dela camera apostolica sofrya lo gasto tot
lo temps estigue en catalunya. y axi matex per tots los altres regnes que ha tot dela aent passaue
No sofrtaue hagienda del papa pera son gasto que al uore de catalunya lo del aguardauen los
Comissaris y tesorer dela camera apostolica del regne de arago y per totes les dones prouinties dela
matexa manera axi dit senyor passaue son cami ab la agienda del papa.

Lo dit Senyor estigue en dita torre pera los dita purga des dell 26. de ybre 1636. fins als
19 de Janer 1637. que entra en bag. Vint lo qual temps estigue molles Visites. No molt communicables
per que temian guardes. y axi ab lo dit bag. I en lo temps que estigue en dita purga se tora
foch ab un quarto de dita torre que fou als 5 de Janer. y se cuma molta cera axi dela casa
com de dit Senyor. quedt Senyor ague de exir de dita casa de Sotes Monteras ab molta pena que
se foch se era molt abrasat. y axi com deu fou seruit se apagaren lesso apagaren

Als 19 de Janer 1637. Com esta dit lo dit Senyor entrapa del no Nuncio entra en bag.
y anar abrar en lo palau del Sr. Bisbe de bag. e vinelo a rebre lo dit Sr. bisbe de bag. y molles
altres Prelaties e clesiatiques. y Nobles de bag.

Lo foch apaga en la cauallerisa del virey

No deuare deportar altres Sucses de foch
que sucedi lo dia que dit Sr. Nuncio entra en bag. que pata foch ala Cauallerisa del virey
en lo Carrer dels mercers. y se esfegaren tres cauells. y lo foch se era abrasat de tal manera
que tres per las molta diligencies que li donaren si esfegaren tots los Cauells que eren sinc que
se trombe los que traguerem pero los que eren mes endinte no poguerem exir tant prest
y si esfegaren. y axi ab las molta diligencies de aportar molta aygua se vinque apagar
y axi separaren los foclis ab bens moblell que no eren molt bons per agli.

Arriuan ala entrada de bag. de dit Sr. Nuncio que cima aportar en lo palau del
bisbe uont deposamb se Negotia son cami pera madrid. y sols estigue alli vint dias que fou
ues de mitjo dia al mes de Companyament de cauells axi eclesiatics com seculars. exint del
palau del bisbe ab la cemera del bisbe. acompanyanto lo bisbe fins fora Sutat y
lo bisbe sen tornes cuma acompanyant al Nuncio lo Sr. Joseph Comdaci general dela
Camera apostolica per que ell pagaue tot lo gasto fins que fos fora de catalunya que aman
de ybre los dela camera apostolica del regne de arago. y Reu Villa tingan tres Sucses
en tres Vistes cotes. y Rei Villa donar una bona pau en tota la cristiandat.

De Com se Consagra en Barcelona lo Bisbe de Girona

Vagant lo Bisbat de girona se dona la gracia a Don Bernat de Cardona Canonge

Prens de mendes
[illegible]

y ardiada que era de dita Seu de gerona encara que digue que ell deuiadu molt lo aspetar
dita dignitat per lo Rama de Vell y viuda ab molts pochs subiet. pero era tanto que viuia molt exemplar
y molt constantia y molt amich de pobres. com se demostra sobre que fue en lo Consell y sitt de gerona
gastant quant tenia per los pobres. y Vuyt sobre zel que tenia de no hi hagi gasto que despes lo
Vi Bisbe. y Vinguder que fouen les Bullas. se vinque de consegrar en Barcelona al vinyetant vi dos
para la Consegratio para diumenge als 17 de Decembre 1696. abont se trobaren tres Bisbes
que foren lo de barcelona y lo de vich que no auia molt dems que era vingut de Valentia y era frare
Dominico. y lo dit Bisbe fou lo de Mallorcha que venia de Bisbe de Catalla. y se auia de embarcar allí

Se feu dia Consegrato en la Iglesia de Sta Caterina de predicadors. lo Bisbe de lo Sr fu lo que
digue la missa y fue la Consegratio de la assistentia dels altres Bisbes ab la Ceremonia que deu ser al
ter. que fer ser sabidor la Ceremonia Molta passe alli. sols dire que acudi en la Iglesia grand llum
concurs de gent para veure dita Ceremonia que para qui vouia vide el Cura de Vicar. acabada que
fu dita Consegratio tornan anar abriat la mas al Bisbe nouament consegrat per los Bisbes tornant que
guanyen. era tanto molt flach. y de vent que tenia cara de un sant tanto de lim fola gratia
acompanyo tota la Ceremonia. lo dit Bisbe se anara tot sol per no estar ab Bisbat. y no pugue acudir
al festa del altres Bisbes. en lo salir del Bisbe de alli que lo Bisbe de alli se tocaue abagar lo dito
per sin ell lo que digue la missa y fou de cas dita Consegratio. y los altres Bisbes dites a lo Sr
Storia aguanyar. alon Bisbat y lo de Mallorcha se embarcaren dits Bisbes dies a lo Sr Sus galeral.

Les mendes als Sr dit any la dita anaue a 51. real de ardit. y lo tenti 55. real. y lo
real de Vuyt. sisilla 10 onzelcha. acatorze real. y los reall alcatibau. y los real de aguyo
pau. en lo dit any. y la Causa fou que Nos fabrica moneda de Vllo en la Seiha

preu de mendes en dit any

1697

En lo principi del present any sen ana de Roma lo Nuncio del papa que anaue en Madrid
com en lo Maim del any passat esta dit. que para Nio incepolan altres en aterri. Nino que vinguer tot
conseguentiament los Bisbes en lo Maim del any pas passat. com se bot veure.

De Com se Consegra en Barcelona lo Bisbe de Solsona.

Es anaue la Ciutat de Solsona Ami Bisbe del dit any 1640 enlos que fou en lo principi de aquelles
guerres de catalunya que tots los Bisbes sen anauen y lexa catalunya. vni Canyan Bisbe que fou
Nos que vinguelon Bisbes de franca para donar ordi y Confirmar. y altres Bisbes Valencies que lo Rey po
sauen que vinguelon Bisbes. com altres sos dit y en lo dita principi. que vinguuen de franca a ajutar lo dita Prouin
cia sol sino Bisbes. com altres sos dit y en lo dita principi. que vinguuen de franca a ajutar lo dita Prouin
cia lo Bisbe de orange y lo de Vaison y aquestos anauen donant ordi per toda catalunya y lo
lo que era menester. y Com lo Bisbe Vnty. auia Valgudes despedit vestes en lo temps d'aquestes
guerres tant per part de franca com per part de espanya. sins estant que lo Rey de espanya a que
rendides la Ciutat de lo Sr y alli sos preuilegian tots los Bisbes. y lo Bisbe de Solsona fou present
en los principis que los espanyols foren entrats en lo Sr que passaren poca de quatre anys y mes lo
sitio al dia mal ouregaren. per que Nio volien despedir los Bullas en Roma que son estauen
para despedirse. lo Franceses fueren quemen la Ciutat de Solsona. com altres esta dit en certes. 147

que

que fou al primer de Juliol 1685. y apres lo primer dom Juan la recobra alli y de ahi pochi any
com Abat venen atrat en cartes 1613. de tot lo que passa y per estas agravias lo Rey de algunas
ciutatias avian fetes en molts anys dela Corona si llaua lo nom y titol de Duchat y esparella
molts barcs de sis mariners y apriuats y altres coses auian de tenyir y pertorbar lo dispatxo
de dita Duchat. y apres quedaren despedits en Roma tornaren onde de sis hoste molts dones
no arribaren alli omes pentaua que tirey perdudes pero al final arribaren al Molta alegria
per ver estadis tant desiyadis. lo Bisbe fou Fra. Fran.co Mayor del orde de predicadors.

Arribaren les obrelles en Barc.a Diuabte al 10 de Mony. 1687. y dipromptes se dona orde
de la Congregatio que fou Diumenjos alls 18 de dit. la Congregatio se fiu en la Iglesia
de S.ta Catherina del orde de predicadors acort lo dit Bisbe Studi Conuentual. Los Bisbes
assistent en dita Congregatio foran lo Bisbe de Barc.a y lo de Vich y lo de gerona. feiu Lesdies
abla Arthonoris y autoritat acostumada de molta solamnitat y concurs de gent. y acabada
la fiesta en la Iglesia apres se fiu la demes fiesta dins lo Monestir. Apres lo dit S.or Bisbe
Ab pena en Sellona agouernat Ab Bisbat dillurs alls 23 de abril 1687.

De Com lo Rey exercit Ana aprear Siti ala Seu de Vrgell y lo aque de altar
Al Principi de Maij los exercits Dolguaren anar aprear Siti ala Seu de Vrgell pero anaren
ab molt poca gent que abanal eren Duy sens entre Infanteria y cauallaria que pensauen
que ab les paysans que esglegarien de Sellona y dels altres llochs circumuyns pensauen que en ser
alla se rendirian. y hera que pugueren fer mylla sen negori En Un Matero tems anaren
alguines tropas de cauallaria y Infanteria apendre la Vila de Aulet. y com aulet no es lloch
fort que ab petit poder quey Deijo de Una hart ho alta se han de rendir. Ohau ales ores en
dita Vila Manuel de Cruel. pensant los rebelos agafarley dintre. y quant lo tenian
molt de tema y los greuis danys que feya per tota la terra apri de robar com de matar
abe que era catalu de Dotello. pero era Un desarmat omo guanta Aprop.a Natio. y tant lo dant
que fini los matxos francesos lo tenian de tema quasi deyen lo Rayro. Sabut per dit
Manuel de cruel que los rebelos anauen en aulet En lo punt arreplega sis tropas y determpara
dia Vila y los rebelos y entraren sens costarles cosa. Ara tornem al que anaren ala
Seu de Vrgell que al primer de Maij posaren lo siti en dia Sitcat gouernat per don diego
Cauallero general dela cauallaria. y lo Conde de Umanes gouernaua son tertio. acudi molta
gent dela terra que per estar tant arrapinada y tenir tans de trabalis se esforsaren afla
dot lo que pugueren per quant los era de gran conuenientia atres de aquella terra de tranca
de altra aquella Nationes y poder tomar molts ordes cases que neren foca. y per lotant se
esforsaren afla dot lo que pugueren. y apri la apretaren molt que estauen guarnita la mu
ralla y los francesos seren fets fort ala Iglesia y com la Iglesia es tant forta y la molta
gent era poca no pugueren fer lo que aguieren fet. y apri aquan dauan a Vencer les rendi
rian ab pactes. Pero com esta tenia tems que enmurmulaua los francesos aplegaren gent
de exercit per anarlos atocorrer. y apri a Maij ones de Maij. Vinde auer Vist los rebelos
lo socorro del enmich altaren lo siti y sen anaren ab molt poca reputacio. lo Un deuen
que auien tingut algun enfuanat Don diego cauallero y lo Conde de Umanes y que per apo

se empezaba altres deyen que sabian que lo enemich venia molt poderos y que por temor que
molt agafat lo retirado. Sen anaren que com aquella terra es tant montanyosa y de tant
mall passar Nosti volguren perdre que procurarem taluarse. no sias per una cosa ho sias per altra. lo
sort es que apencaren lo Nti. sens veure la cara del enemich. Y en lo Mollero tenim que fou ape
cat dit Nti. Lambe desempararen los di aulot y depararen dita Vila per temor que Nosti perde
sen. Y en Sorsona los nostros de aulot hi tornes Manuel de Aut. y ffeu molt Insolentes en los
paysans. Y aporis los espanyols no guanyaren ninguna cosa sino que perderen molt dison Nebulatis.

De Com lo Compte de penya aranda entra en Bcn. y Estanque y enlevado en alemanya
el ome Mort lo emperador de alemanya que era Cunyat del Rey de espanya y posa dita Muller
Y Com lo emperador se fa y elegiro en alemanya que se cant lo ellegeyen conforme se sap. y tots
los principals Sobrans que pretenen entrar en la anominatio de emperador tots enuian alla los procura
dors para negotiar cadalu son negoti ho para valer ulos amichs. y para la diada alemyaladas auian
de esser tots en alemanya en la Ciutat aonde se fa la eletio. Y per tant lo Rey cattholich de espa
nya enuia per son procurador lo Comte de Pemparandos aprocant les Mateyes vies de son Rey
Y dit Nro entra en Bcn. als 10 de Juliol 1637. alles Virey oses dela Nti. coprintlo aDeber tot lo
mes principal de bcn. y al entrar en la Ciutat se despara tota la artilleria dels baluartes y
torres della Ciutat com si lo mateyx Rey entrat. y ana apotat en lo palacio del Virey que alles oses
era lo marques de moratara y aportaue gran carruatje y molta ostentatio.

Aquesta Matexa tarda que dit Nro entra se va embarcar lo Comte de Palentia y la muller
y familia que anaue per Virey de Mallorca y se embarca ab dos galeyes grosses.

Aligua lo dit Nro embaixador en Bcn. fins als 16 de dit que foren xii dies. y entretant se donare
pressa la Roba que era molta en embarcarla ab dues galeras que auian de aportar fins alla aont
auia de desembarcar que deyen era en Roma que com en genoua hi auia contagi Respugue desembar
carlla. y axi se embarca dit dia de 16 de Juliol que era dilun a de nit y si feu port ala gale
ra y lo acompanyaren a embarcar lo mes principal de bcn. y anaue ab molta diferencia para que
se deya que als 14 de agost se auia de tiobar alla en la Ciutat aonde se feya la eletio deu mole
do bona para mes pau y quietut de tota la cristiandat que es hat quem tenim necessitat.

De Com lo Marques de Moratara Virey de Catalunya partit de Bcn. per Campanya
Estanque lo marques de Moratara en Bcn. los Ramelots sellauan y lo embaixador Duc de Sabaul
altres llochs Reconuiguts. y se deya que volien batre sti a Pallamos la Bal Jaber estaue molt ben
guarnida y fortificada que com era port de mar fallirent de prouy de tot lo necessari.
Sabut aixo p. lo dit Nro marques determina de Voler exir en campanya para desfobar
los Intents del enemich. y para poder exir tenia molta pocha. Infantoria que de cauallers
tenia. cerca de dos mil. y cinch cens cauallers cons. Y los tane demanat ala Ciutat de bcn.
que per aquyo effette. Y fel un tertio de dos cens omens que Arriaser un gran seruey ala ma
ly Com la Ciutat de bcn. ha estat sempre molt aceptia y bisnyd en los seruiys de sos Reys. y encara
que en aquellos estats estaue molt despellada y exposada dell tabalt passat. y sustentat tant de un
tertio que alli oses sustentaue que fora effect ja tres anys com abas se los beuen en cartes. y
no obstant axo se Deslliura que per aquyo exida de la exaltacio en Campanya. y fe un
tertio de dosens soldats y arquebusers quedant fins abant que la exaltacio tornes en bcn. y tenias
la Campanya donant los Ciutat acada soldat una dobla de entrada y dos reall de sorro cada

Un tertio fa la Ciutat de dosens omens

dia

Mas fou amonestat per mutiar de Camp y gouernador del tercio Sr. Don Joseph de Pinos
homo molt expert y pratich en la Militia y ablandit de tot lo postle y Sargento Mayor
fou amonestat lo Cabita acch tambe Soldat bell y de tota satisfatio Donas del quinto
en fence dia llum y dins poch temps fou feta y Dillunsi als 20 de agost 1687 va partir
del tercio del Bg.r tot bella gent y de bons officials y Soldats y sen anaren deuers granolles
y camí de girona

Dimars als 28 de agost va partir lo Viey de Bg.r ab poch a Companyament amonestat
Deuers granolles y S.t Saloni que fa estauan aquardant arribar fins establrich S.r Sperent eran
arribat en girona y trauren tota la gent que portaua y la de palamos y fins un gran detro lo
que portaua y deuaren si poria pocar ab lo enemich Ore lo terci que estiguaren en establrich
estiguaren un enguantze lo tercio del catalani ab los castellani que comensaren los ca
talani ell ab ell sobre del Sich y apres si tirauren a pozar los castellani
Mandant alguns
motades de rebelades y Com los catalans no boden sentir tal cosa per que fot tot dit per
que sempre son estats molt leals a son Rey de qualitud que sion estats que si penguieren
Les armes guanyas espanyol los fou forca auanto de fer per tolerlos vacar y tomper
los priuilegis Lo que ell tame estimaren per auerlosho guanyat los antepassats a costa de
tanta sanch y per lo tant no defension molt y no volien conseruar per los que venen
y antes que no blanquieren Les armes donaren gran satisfatio y molt enbaydot en Madrit
y emulon lo llibre de la proclamatio al Rey amonestant la Justicia que tenian Com el fot Veuer
ab les Nouitis passades Y encara que auian demanat auorts y fauor al Rey defensa los
fou forsos auorto defer per la defensa per Veuer que lo monarcs debas Bell venia ab tant
gran poder sobre aquella Nitat y ab tot No donaren al Rey defensa fins que lo exercit
espanyol aque rompue les trinyeres de Martorell y eren cati a villa de Bg.r y apri tot fou
Soltos auia de fer lo que feren para defensarse que lo defensa es Natural y apri tornant
al propositi sab molt de greu als catalans quel diguin Mriguues paraules de rebelades per
que los quii diuen y No saben Les Nouitis Vdan molt enganyats y sobre de aquiu paraules
que sempre nie alguns de dibocats que ab pocha cosa entenen Un poch que apres tenen gran
gusto de apagarlo y de altra part No mun espanto per que los espanyols tenen una Nassio molt
altiua y arogante y los catalans no boden sufrir tanta arogancia y apri No poden llegar
que ab altres Nacions llegan y ab aquesto No poden gaire, Vinguis atauan una sentencia tant
gran que pensauan que tot lo Camp se perdria que si Don Joseph de Pinos Nos fos anat
de prompte y ab la galanteria y Modestia que sempre ha tinguit ho apeliqua tot. Restantne
rie hodos de mos. del espanyol y molt de Nosplats y del catalani No Ni aque Ningu de mat
sino de Nosplats y apri la sundentia se apeliqua

Sabut per los Cantiros que Nostros exer sen anuat a Junta ab los de girona y que
tenian tant pocha Indanterta que abinas arribaren a mil infants vados mil cauall y de
venere ell mes poderosos que los Nostros Sen Baxaren per la ora de Mar y abiderent y Vol
guieren donar sobre los Nostros y Veuer si poirien detractarlos y pendre lo Viey hero que
aquiren poque pero los Nostros Ni tinguieren auis y de prompte se detraxeren deuers Bg.r
ab molta pressa y lo enemich los anaue al alcans pero los Nostros Nos acuraren fins
que

Sendenta gran o tiro de Bg.r ab los castellans en establrich

Vetiar en Bg.r los paisans ab mollts

Veiranse Nostros exercit quanta les muralles de Bg.r

De com Sa Nitat fou mal Soldat de prompte

Veiranse Nostros exercit deuers Bg.r ins in moscatra

que foren en Moncada y alla foren alto y aguardar lo Veurer lo designe del enemich

tornant el exercit del enemich lo qual era guiatat lo Condado y Mosen de Santones. y
Don Juseph margarit y Moser altres catalans catalans que son passaren al enemich Hory de Franca
quant los esperaris recuperaren bast. de mode que ja no camp del enemich era Compost de
tres mil catalans y quatre mil Infants y que abotaum mes de dos mil animals y tenen la bagatge
que estaua per ser lo exercit que era. Primeramme anat Don Juseph margarit ab tres
tropes de cauallaria ala Vila de Olanes acont de prompt. y sens ser ninguna resistencia si pusa
ren la obediencia per que ell se feya senyor de dita Vila que com ell pretenia era lo marques
de aytona que lo Rey de franca li ay auia donat en los temps que di Margarit fou governador de
catalunya per franca y com la Vila de Olanes es del barcomptat y era del marques de aytona
ell la tomia per seu y ell lo deixen com altre senyor abe guda demana Vines y blat. De aqui
son puja lo exercit Hanes ala Cordena y passa deuant de ostalrich sens dinar ninguna cosa
lo sacrar. y Sentalons fins ala Vila de granolles acont eliguieren alguns dias Campanar les ciutats
y tropes de cauallaria fins a Mollet y tot aquell pla. pero lo gros nos meque de granolles.

Un aguso temps que los enemich venia Vitel granolles los pagesis y pastors de detra pensa
uen que que tornaria unos escurrisandos per lo pla de Bag. y axi tots los dias part de Moncada
y st andreu y st martri retiraren dins Bag. tot lo bo y lo millor que tenian y tots los grans que
Vuja seria de Vuytdies que per lo portal nou nos podia gaires passar per tantes carretes. e ami
mall carregats que passaum que era llasmes de Veurer lo ostall y Desatent que tenian y atto
ho feyen tant per guardarse del nostro exercit com del enemich que en los exercit tant de
mal fan los amich com los enemich y axi retiraren tot lo que pugueren.

Deuant lo Marques de Mortara ab lo exercit en Moncada acont eliguie notitia alguns
dies. eliguie notitia que los planetes sin baxauen en granolles. ab tot lo gros. y com Moncada
el bestia era y olli erdiam fora fors. temeren que eliguiria no alguna mal no donasen sobre
Vitel y Nou esbarlasin tot Nos tinguieren per seguis. y axi los estar seguis se retiraren quance
lar muralles de Bag. y dins lo Vall y axi alli 14 de 7.bre 1889. si retiraren y Campaqui onte lo
portal Nou y lo portal del angel. y lo Viey hora sis tindes funt al portal del angel y tots los
de mes cabos. Sis plantaren per tot aquell pla fins ala otra del portal nou ouy auia Vinyetes
no tenen tendes. y la cauallaria y la Infanteria estaue totes dins lo Vall y per aquell pla
acont arrinaren molta part dela otra del portal Nou. que les sebes y coses Dumes Vendura tota
oraue a diferencia que los pobres ostalans no patizen molt.

Los planetes com estaut arribats a nos en granolles y Campaqui per lo pla de molat y al
guns enigualles de planes arribauen en lo pla de Bag. y al Fricions dela muntanya. y Vuyen que Vitel arri
ban en lo pla de Bag. y Veuent lo Viey que estaue molt flach de Infanteria y olli lo enemich
Vernia nos podia socorr ab ell per falta de Infanteria. Nho fent que fon aquell Mana del Vitel
assumptes consell de sent y escriu sent lo enmich Vnes enhaxadors lo Mes de Don gratil de
Rusia governador de catalunya. lo qual demana ab estrat que se gronde fes onl. dants y
que hi pugui un conseller que Vria fer un gran seruey ala gran estat. y olle atto se auia donat molt
prompteament. y que nos Volia nho tant solament per Vuytdies y que no pedisen de Vitel ab
muralles de Bag. que atto nos fuya sino si pocas lo enemich se emporuaue Vitel Bag. que ja nos
expir apocar ab ell lo seria cares. La Vilatat Vesque de Vich nos estaua ab estaut tant
exacta y atrobellada dels perdiles passadis. y axi de present bagauidos tertios en Campanya
que hauia era lo de Hanes granolles que fue la Vilatat per tres anys. y lo altre que auia fet que

retiarse en bag. los paisans. ab mollet

Vuyarse Nostro exercit quance les muralles de bag.

de un Sr Vicar fer conel Soldat de prompte

auia per esprit lo viure en companyes que vna vnitat de Camp dos Iuseph de Pinos y apres
la Ciutat estaua molt atribulada per los grans gastos que tenia, y con diferent delibe-
ra dels mil soldats que lo Virey demanaue, y pera que se fessen altres deliberacions
conforme la qualitat lo demanaue los esdeuenan vnch reals de socorro cada dia
de aquell modo que lo temps que estorian dins bast que no conseller trigar apres en camp
los donarian tres reals. y quant estarian en camp los donarian vnch reals cada dia
se deliberaua que despues Don Juan de Moximos conseller fos per Coronell del tercio
y per sargento mayor Pere Mari lo qual era omo de experiencia y destre en la milicia
que fe vna estrat sagunto mayor del tercio. dela Ciutat en tems de guerra y apres fou
capitan de cavalos quant los espanyols foren entrats en Bx. - y apres son tenia tota satisfacio
y pera que dits soldats no fossen fins de promes. la Ciutat se valgue de cadals y con
sellers com altres vegades feuen los ajuntar conselles y cada conseller feuen anar vn ciutadan
no oficial de conseller de vint y alla los feuan relatio dela deliberacio del Consell de vint
y en particular esforsauen que los soldats que fossen que fossen dits mateixos Companyes no
calgori y que mon bunguessen de soldes. perquant lo capitan feuen vna Companya de
setanta homens. y la altra de sinquanta y aquells no podian pendre sino soldes
y que no volien los conselles que les companyes se arrenaten ordonar dites entrades y
bolls. sino que treballos modeadamente. y allo que de esprit dins dies lo manco pero con
la cosa auia de esser tan prompta ment les companyes ajuntaren conselles diues
y tres vegades y non tindauen sino sous de gran Interes y algunes Companyes que no
buguesen consertar reforsauen tots a cadals y aquells que volien auien de pendre dall entra
no feuen quatre no si no deu no los que auian promesos dela Ciutat altres Companyes posauen
los soldats que buguesen anar los paxauen mesos en dos tornat. lo Conseller de companya en
sanguinellos dell dinet aurian de pagar dla Companya altres Companyes los donauen quinze ho
vint Diuers de entrada ho lo que podian altres companyes los donauen vnch reals de socorro
cada dia. ademes dell que la Ciutat los donaue demodo que totem los fesa del millor modo
que buguesen per que los feuen dins dos dies. y los entregaue cada companyia dla Ciutat. los
Rebates y salties feuen tanta soldats cada Companyia altres vint altres deu altres sis. confor
me la calitat y cantitat de cada companyia. demodo que entre la Capitol y Sallotga y agua
bacidi que lo eran estes soldats altres vegades y son tales que dit tercio nos feu posar en
orde mi fou escordonat y que lo enemich se retira. y lo tercio se ague de desfer com seria y auall
lo gros del exercit del enemich nos mogue de granolles que estiguen vnch ho sis dies
y disfue als 15 de dit lo enemich son pugu per lo Congost y son anat dla plana de vich y
Vilt. y los motiuos que lo enemich se retirace se desfeu lo tercio dels mil omens que la Ciutat
auia de fet per que la Ciutat no aguera pogut sustentar tan bell gasto per deue de anar
en seguiment del enemich. y apres per auer de esmerar tan bell gasto se dutiu de aquell
modo. que los soldats de dit tercio temian lo puesto al estudi nou y alla temian son los de
guardes aont hi auia algunes Companyes que sull auien donades altres. y alla feuen guardes y
vist que se auia de desfer dit tercio feuen vn bando que tots los soldats de dit tercio anaren
vistes la present al estudi nou. aont estauan los conselles. y officials de guerra. y quant los
soldats feuen altes donaren franch albirio que tots los que volguesen abandonar lapiaces que
son anesen. y que se pues volguesen retirar que retirasen los altres omens. y que aquells se auian

de

si estos que feuen los cada gil y companyes

Inserto.

marxar lo nostre camp de Bx.

substituir la que deuan lo camp de Bx.

retirarse lo enemich de dit Vich

desfeue lo tercio dela Ciutat

de Montar ab lo terrer del Mutar del Molter de Camp Don Joseph de Sinor, perque en aquell los
donavan una Porta de entrada per quell de dentro cadaltra, com avian obrat del temps solaat de dit terrer
y lo Consell enviaren alcaut al estat. Los Consell y prohom dels Companis prenoten quelos Soldats que
se atenyerian en aquesto terrer quell curan de en el dit la Molina de pasatge Molter, vayge alla de
Quzar, ybi avi ordeu que alli tot sedelaguarda lo terrer. Los prohom abe que ala Sor Prohometeren
Nra lo que porge p. que se ha Sor ofra Nra Consell dels Companist. Sir que alli ho Vn altre Volumari y
molt Sabini, ho Sorcis de vez Molinu. Se atenyeren y altres que Hoy, creguteren, y axi Se tebarlen del
tantament, vid dit Prohomes. y se atenyeren, y axi Sint a Sant ordeu com estave parlat di.

Un aguay dem que lo enemich se venia arribaren alli 400. Cavalls que avian tot ella guanyido
de gloria y bratsor. quell avian enviats alcaut per enyorera Portia cavallerias que Vinguren y
Sabanda de Vich y Granolles y lo topar ab lo enemich y Sin feldes mole poch com Nos encontraren
y Vinguren y Sabregat, tambe Desembarcaren 400. Soldats que Desembarcaren del galeres de Napols.
y Vinguren tots lo que Vinguren dels galeres de alli. Feren Sieu mil Infant Vom. y 2.500. Cavalls
tot Gamoza gent que passaren Portia en lo pla duant lo portal del angel acont estave posat lo camp.

Lo enemich marxa de Vich com esta dit ab 15 de Fr. y Nostro Camp Marxa Deduant Barcelona
primers all 18 idet que fou tres dies apres. y Comenca a marxar tot lo Camp a Mtre dia y Sin ana
Deu Monedas Sint aparellat. tant se detingue alguni dies aguardant auures lo Camp. y Deigue
del enemich que passa Deuant Vich y se detingue alguni dies p. aquelles planes Sint alguns estan
gots p. aquelles Sies creman alguns Casal. Deempenyantse de alguni aguat quell avian git de en
trar entre planes quell avian fet alguns Pozadeu ab alguni mal passat. Los dela matexa plana
Se atenyeren molta gent. pero aveui que no Sin amaren. Sendeguitaren ab Molt dany que feuen y de
Prenguren molts dit en 8.t Spirit Sint alla molts Sartrel. y Sconeixit del que avian Mandat
y apres Sin pujaren dues autots y per aquella muntanya Sint apuiar al Empuda de dela Morera
y Lo Nostro Camp que estave en Granolles. Nos mogue de alla Sint Sitio enemich estes pera dites planes
de Vich y Sin pujaren Sint Tiaen y otra Vich. No devare de pensar de que lo dia ones Nostro Camp
marxa de Deuant Bg.a Varen pintar deuant lo al mitg del camp una espia que eres Vinguda del camp
de Gomba. y tenia la muller en Bg.a que fora acomodada de un esponsyt en ell Varies ones a la
muller. y la muller Se aqua Sentiment. y lo acusa ala Justitia que Venia por espia. y lo prenguren
y lo atormentaren. y lo mati que lo Camp marxa Deduant Bg.a Varen Sinquis al Sitio del camp
y lo penjaren. y com fou alto ala forca. Digue que lo que estaven per casar que Varen que lo Sitio de
Sel mullet. que ella era causa que ell era arriat en aquell estat. y se digue que ell avia acudes algunes
presons. com Sdeu abra que prenguren alguna persona. y lo traguren Sens ab un Vom y ala Ciutat de Vich
Sant lo aguardaven alguni cavalls. y lo pujaren ab un cavall y tot dabat de Vich lo aportaren Sin a
granolles. com esta pres y com lo nostro camp marxa de granolles. lo aportaren ab Jaco de ella Vich
Sintament ab altres que Sin aportaren preso de granolles. No se sabe lo pera que lo prenguren. y molts altres
que Sin aportaren preso en Bg.a que la Vinguda del enemich semba molts Vinge aquella Degada. Dei
Cavalls molt dany a molts personas. que Vini per una cosa y altres per altra de capturaren molts.

Tornant al Nostro camp que passa p. ottarrich y arriba abanti. y alla cadiro lo mal que avian pres
que lo Virey estave molt pleat de ell de estre rendit tant Sultenent Sini cuer fete Vinguren acompa
al enemich. Una Vila que podia tenir alguna conveniencia. com Sauia trigado muntedre Bg.a Dispos
hundrula quant lo Sitio estave en Bg.a que nos volguren rendir y fou Sotto cuatro de Sitio. y
lo tant Sit Senor estave molt pleat de que aqui no aguiton pres ninguna conveniencia. y axi aqui
pagueren dit dany. y p. causa Dell grant aguai Comencia la major part del exercit. Sin apuiaren
untaren dins dita Vila y Sa por pensar Sodany que en aquesta ocasio varetre dia Dimi

Mr

Mr

Mr

Mr

marxa lo nostro camp de Bg.a

Justitia de que deuant lo camp de Bg.a

Com se deuen serra abdos y ab vila fou bien calfadas lo exercit son anas a girona
aconi estigue allotjat. Es lo Jorganeres dins la Riuat y la Cauallaria y la Rellas y altres
Rebel Arcuniuyns perdits Riuat y lo Virey de estigue en girona Mirant lo despui que lo enemich
fora que estigue p lo empurdan de Foltes girona

De la vendes que feu Vn capitan francis del Castell de castell follit y los pas
sures de pararme en la preta lo vendes dedit castell sera lo declarar la ocasio que
tingue lo Virey de pendre. Primerament dit castell de castell follit esta situat entre
la Riuera de girona y aulot aquatre lo mich lleguas de girona a la part dela muntanya
que es lo pas per entrar de entrar de Espoll y aulot y de tota aquella muntanya Estar
al Emburdan cosa que feya prou dany als del empurdan per que dia Continues les Miquelets de
francia baixauen y aqueso pas fins al cami real de girona y lebauen los passatges y Registrans
de aquelles terres que Rebauen tot lo roness de aquelles terres. y axi feu de gran conseqüencia
y tot aquella terra lo pende dit castell. Item que dit Castell vn francis que
era seu en propietat de aquell modo que auia Comprat la Senyoria del Rey de francia per
veyt sentes lo mil dolles de or. y lo profit que dit capitan treya de dit castell era que
han allo era pas lo cami real aont passauen molts tragines de aulot y Espoll y Burgsoda
lo dit capitan feyia donar vn sou de cada marego de bast quey passaue y sis dines als altres
lo mes les prenia y les entraue al castell y feya lo que volia y los feya pagar per force. La
qual Comportassio y altres vexations que dit capitan feyia per aquella terra Arcuniuyna de
aquelles Rebia molt mal als boysans de aquella. Item per lo tant se amaren aguerrar y Clamar
a Mussur Candala que era lo Virey de aquella terra per la part del Rey de francia y general
dels armes de francia en catalunya. y Vistes Lai gentes quipui que los boysans feyen dit capitan
lo Vague trauer de dit castell y ab ordre sua Ni fou anar vn altro y que ell sin anas. y arribat
que fou lo seu capitan dit castell No fou obeyt per lo capitan que estaue per quant ell digue
y fou de resposta que lo castell era seu y quen auia pagat Contrat de dolles al Rey. y que pendraue
que anted del traurel de dit puesto que li auian de tornar Lai dolles quili costaue y que No deuia
lo puesto que estaue que no vinghes orde del Rey y que Non exiria de altra manera.
Vist allo per lo general candala y sabudo lo resposta lo dit capitan feta. Omisa Parsi para
trauer dit capitan del castell. y Lement dit capitan que vindria Orde de paris para trauere de
dit puesto y que No li tornariar Lai dolles quili costaue. y que seria forsos dauer de obeyr Lai ordes del
Rey y que ell perdria lo quili costaue determina ab sis de vendre dit castell y entregarlo a espanya
per lo trauerme Lai dolles quili costaue. y per lo tant enuia alercar vn religiosos Mayor Capellia
ho als Mons y para fer lo Conert y entregar dit castell que en altra o gatio sa lin aiga pagat
a espanya y Conseraro ab la excelencia. y vist la
excelencia lo quant li Importaue dit castell Conseraren quelli donarian Mil ho 1500 dolles
y la entrega de dit castell. y allo fou ab molta promtitut para que No vingues prest la orde de paris.
y axi molt secretament feren la entrega. y prouyren dins castell de monitions y prouisions Re
lariis para guardar dit castell. y posaren vni gent de Confiansa per la part de espanya para guardar
dit castell. y lo capitan quey era No sen volgue mouure fins atant que del Rey desgrace que los
homisos feirian que ademes delsi dolles quili donaren si prometeren una capitania de cauall Estant
allo aont vedelias. y No obstant allo Nol volgue mouure dit castell. Entregat y prouyt que
fou dit castell per part de espanya Encontrant vinque ordes de paris a Candala para que tornasen
dit capitan del gouern dedit castell y candala enuia alla vn capitan ab les ordes de paris lo
qual capitan deparan entrar endit castell y vista la relatis Nol volguren obeyr y No estaue ab
lo seu personer dins que lo gouern de aquell castell estaua per espanya y axi que all estaue

gouern

lo sacuri dit castell

perdes del castell follit

prisoner y de prompte los enviaron presonera a girona aonde estava lo Marques de Marcena y era virey
Nit alto pto lo general candala y sabut que lo marques capitan enemich estava entre castell fonst dela
gran cario los anar esta volgue posar nit dit castell para recuperarlo y para rendre lo tal capitan y
jorge dell y cabrigalo y per lo tant desde barcelona y barcelona y altres llochs aonde ellos estavan enviaren
tropas de cavallería y infanteria para assitar dit castell. y dias abe que no molt gran pero lo Castell
estava molt forte de la banda Siberna y provisio que los espanyols ho entraren y sinquanta soldats
de guarnicio molt fort. y altra provisio guay era se podiant tenir molt temps. y estando dit castell que
Nos por batre mo de una torre. y sens batería nos por rendre. Y apres los francesos enviaren lo mey
tal desta gent para posar lo sitt y comensar a fer trincera y cada y plata forma para la batería
Y altra mayor del exercit era demas abanyels para Comboyar los mitjo carrons que para batre
Nit Castell avian tres de doses que ab molta cantitat de boies que avian tresors dels payssans des
emburdan los atravan y crep de 34. pio. 36. llures de bola. Y sabut per lo virey esta la lli dues
bessies eren pastrics de prompte de bella nit va marxar ab tota la gent fues al enemich y alto fou
dia 9 de octubre 1697. Ja avia fet amaz lo virey lo socorro para dit castell de altra part que
era per sabart de dubt aont si por estar lo socorro ab mes facilitat. Y Governador del socorro
Don prospero totavila ab les tropas de la cavallería de flandes valtos que alli nos eren vinguts de las
parts de portugal que eren famosa gent los quals ab un gran valor bruellaren lo enemich que de
prompte los comparen y los desbarataren ab molta perdida del enemich que molt desbaratadamens
se aguarin de retirar. Y los Nostros socorreguaren dit Castell ab molt bocha perdua de gent.

lo socorro dit castell

Tornant ala vorda del virey de mes girona com estava dit quedos ho tudni apres totas ab lo
enemich que aportava les dites dues pesses hera batre lo Castell y posto foc lo mateix dia que
fou socorrigut lo castell y lo virey dona sobre dells ab esta gent com desbarata lo enemich que
li oblige ab molta pressa aurse de retirar y per no poder voltar les pesses que aportavan les llevan
saren dins lo riu pros de banyoles. ab un gran gorch guay avia secca de mes sigues de aygua perdut
que may les trauriran y que ellas les trauriran en altro temps y carmaren los carretons. Y lo
virey sempre detras dells escaramusant fins que vinguet la nit que tes foren alto lo molt lluny
los hiens dels altres. Y lo enemich feta una efusia tantant. que los Nostros lo endarma demati
donaria sobre dells. com de fet ho aguarnesset. Y apres lo enemich ella aonde foren alto varen fer
molt gran copia de fochs com es de obtuan ab los exercits y en aquel entesos los fochs. molt secreta
ment sense que los Nostros Non aguarin sentiment varen marxar esta aquella nit y lo endarma
demati quant los Nostros lo anavan Nos trobaren vinguo que la lo enemich tinguet una jornada
de quarentaya y los Nostros detraren bastets y lo enemich molt detirat son passa a Otello.
Prende lo enbrich en aquella ocasia. Sis ho fet sens oment entre prisoners y Alguits y mes. y los
prisoners los aportaren en girona per ser lloch mes comodo para tenirlos y vetcatarlos.
Lo Nostro Exercit molt victorios entra dins banyoles aont hi estaren mes de sent parell de
boui que lo enemich aportava y per no poderlos los seguir los deixaren y altres coses. que estos fos stat
per aquelles tallas que feren los aguarin pres tot lo bagatge. Y vist per lo virey que dit bous
eren dels payssans del emburdan que lo enemich los avia presos. de prompte los feu tornar ab gus
eren para que puguessen sembrar y cultivar les terras que fou gran liberalitat de la altra
excelencia. y molt agrat dels paysans que tots puguaren sembrar aquell any que la vera lo temps.
Ara tornem ales dues pesses de artilleria que avian llantadas dites lo Nit que dien que
Don Joseph Margarit marques de aguilar que fugave una gran cantitat que de un mes lo les
trauriran estavan dit tornarli entre aquels temps y trouverlesne. y que Margarit les avia ava
llades. ho aseguradas per sete milla llures que lo compte de Maranulles governador de Roses
no

no les ni volgue dexar traguer de altra manera. I axi margarit si obligas per que el Comte
ma que aquiex castell lo recuperas per franca per que li donaren al Comte de Moret son germa
y axi molt celebrique que los Nostres si tornaren guan enguaren Nostra y dins Vuyt dies los
traguaren ab si bons viures y les aportaren en bg.

En lo temps que lo marques le Mortaras Viry de catalunya va partir de girona per anar
a socorrer dit castell y donar sobre del enemich Dona aues en bg. de que Vaixen pregaries y que
en manaren adreu que dones son Nudes. y axi si donaren ordre que se tenguessen Nostra Patrone
per tots les Iglesies con en effecte si tenguere que dos no tes dies si tenguere paseret que al apugar
ceu dies se pasaren tots les Iglesies de bg. anant alla molta gent pregant amotiu
quans dones son Nudes amotiu armes catolicas. con en effecte Nostro S.r Vaxhoria alguna bona
persona quans alcanse Victoria con dall chadit ell nias Vulla anar continuant.

Del Com lo Viry torna en bg. apres de auer socorregut Castell Follit
lo Viry dos Mogdal del embuydo que no aguessen exorsuan Esta aguella plana lo exercit
del Gabines la sera detiat en Estello. y estan dentro del embuydo. Si thont lo Nostro exercit
en Sguues tenque Nostra Viry de que en Stors Nos auia Nos tuvia no guaranta dites
de guarnitio. Di volgue Inventar de tor una antapesa y Vuiner si posia del una antapesa y pen
de dita Vila y axi molt necessament feuse una partida de ecalas y de Fuymaporida Na portan
ecalas y on aguys tems ouy guan las ecalas no falta que no sabe. y Vu auiar al gouernador de
Rosi que crea lo Comte de Montenuilla y de prompte per onar hi feu aportar gent ho de gudapus de
Balbons. y de pertiste chaque procures Nos negots del Viry no pugue tenir effecte perque en aquesta
Mobe gent Entre Nos podien donar ecalada que tots si goien tendut. Sol tenque Nostra lo Viry
del que auia donat lo auis al enemich ho fos de Rosi lo de castello y lo aportaren pres en
bg. I axi lo Viry feu fortificar molt a empuries que no es molt lluny de Rosi. esbrenda
ment que lo com Vinine donarian sobre Rosi.

Debat pues aque la Vpalentia lo compuesta y deixar guanitio per los locis Conuenient. son
tornadeuts bg. que la Nos podia char con Cambanya. per no lo temi molt fort y plusos que los
Soldats partiren molt alo Cambanya. I axi se traslada la entrada pera Nuendes dit 14 de dazembre
1653 Vennuren lo Com real de granadel. y Entra per lo portal del angel. I al exir ala
creu de S.t Francisco que dites torres del portal nou lo descubriren varen despaxar totes la artilleria
lo portal del angel di dia ales quatre crai dita tarda. anant davant tes Companyes de Caualls
catalans. corasas. Decaes de ells venia Don pedro chevan gouernador dels armat dites Siutat
ab tots los officials Majors dita placa tots acauall molt ricament vestits. Detras dells venia
Don Gabriel de llupia Gouernador de catalunya ab tots los caualls catalans que eren expit
de aguilles Siutat peza debe ala vpalentia molt ricament vestits. apres venia la vpalentia
acauall ala ma dreta del Duch de tursis. tinent de general dita Mar. Molt ricament
vestits. Decaes venia tot son carruatge de Corros y decamara. de coccoyos y Grits y aqui dona
placa Nouo. y deuant lo palau del Sidre y placa del S.t Jaume y lo placa de Santana y
y anas apiar en son palatio antich dels Vireys. y al entrar en son palatio dexa la artille
ria dels balluars y tordes dita Siutat. I axi ollencia molt victorios. cada dexa perseuerar
quatre dies apres que lo Viry fou tornat en bg. Va entrar lo tercio dita Siutat que auia
gouernat don Juesph de Pinos que era lo tercio quela Siutat si feu esto esta passar. y los que
si agregaren guant lo Viry Vingue de bg. y anar detras lo enemich com atras se pot veure en-

Contar la vpalentia en bg. 2a

Se com esse gouernador lo consellers quant y gouernant alos

tornar lo tercio de don Juesph de pinos en bg.

Cattes

Cartes 133. Encaran p lo portal del angel que fou dimecres als 18 de 10bre 1587. anant duant
lo sagrera Maja de Sit Eterio que era Joseph arelli decas demà una una filera de capitani de
formats y altres officials reformats tots encabalsos eren 300 soldats sens los officials tots bila
gens que paressian tots soldats bells desplandes d'espagnant molt p tot lo camí. Y com p toda la
Siutat. anant adopar les armes encara la Siutat. y los abraçaren la plaça y straun tots bagats
fins en aquell dia. Y aquells soldats que les Confaries los prometeren de passa mellies quant torna
rian en lo Castellar. com atras se dix endrets cartes. No obstant que no canaren del modo que les confaries
los auran allibrat p esser desfet lo tertio con atras obrat y esser amats voluntaris pero la Siutat y en
Joseph de Pinos los prometeren de pagalos atenir y dales los matexos partes quell auran promesos enca
ra que lo Conseller Roy fos expit. y p lo tant en tornant sell feu una se ad quey eren amats per
que pagassen demanaralos la multa cadahu en la Confaria. y no obstant quey dixe les dificultats
si foren amats p los medis de Justicia. no lo aguaren aconseguit pero aconsellos ho pronos del modo que
prometeren los ho volguren fer atenir y p acorde volgue apastar y forlos alguanes confaries
y si gastaren molts ducats non acabaren ninguna cosa sino que lo guda Confaria. haya guanes
als soldats y molt dolen examinar. Los Consellers los feren molts de potencia y concaun les ancia
para subir pata. y axi les dames confaries foren somatos a conmiso allo quell auran promes encara
que no sell deguen de dret por que tambe buyen que non podien acabar ninguna cosa

Dela extractio de Consellers se feren en dit any p lo any 1588.

La abbitatio y enciclatio delos tres de Consellers y officis dela Ciutat se obtenaren des
modo que esta dit y se fot diurer en los ultims anys passats. y axi lo dia de S. andreu del present any
se feu extractio de Consellers y lo exple p Conseller encap. Don Jusepb amat. y Conseller segon
lo doctor Jordi Carrers doctor en medicina y p Conseller tert. Mt. Rocha y Sulla. y per
Conseller quart Pau Rosell mercader. y p Conseller quint Jeronim Molas Serurgia y per
trobarli algun empediment per lo qual no deuria ocupar dit carrech, Com per auell Sedria se
Conseller Sne. que foren Sesca dels Sinche
da molt en passa auant la extractio en trauren lo
hores quant se traque o Conseller Stre. y lo exple
Bello pleyre. y aquyos foren los
consellers que vadiguaren hera gouernar lo any 1588.

Y lo emblument que fiuen a Jeronim Molas Serurgia y Conseller quint lo fou per que segnar
dauc en badalbes ter que auia motta ala mullar dos anys y mig auia. y la Sogra la fiua molt
gran Stanchia y may la volgue perdonar abe que ell temia botiga al canto del Carrer dela
especeria. y se guardaue en badalbes. y abont que no traguerin Sabro Conseller Mirauren Nuperdia
los yaxi resolguren de anstoli un gratte del gouernador p que dies del lo virey encara no ca
dornat de Campanya. y axi ab lo quintge vinguc en bot yanas ajurar lo endarma del Sr. andreu
ab los demes Consellers com es de costum, Vinguet que fou la expedencia que encas all 14 de
Lobre com ale estes dit. Y sabe molt mal deque la Siutat agues donada possessio en aquyo Conseller
y quant ell temia una regalia. y homo que sia regaliat. menbes Jura la regalia la fot ou
par un carrech tan corrot com es lo sor Conseller de bot. mejor mone aquyo que sell faya ca
drega de que auia motas tres mullers sues y que axe lo ho temia en hes y que la Venia un omo
ator Infame y que por lo tant no auia de ocupar aquyo puesto sino que sen auia de trauren altro
lo negoti era que temia molt mala Stanchia dela Sogra darrera que May callaue. y Com lo
virey fou tornat en bot. lo dit Conseller se tome molt dela Stanchia que may se traque de casa
dela Siutat ni anaue ab los altres consellers. sino que Mirjaue y tornia en casa dela Siutat
y axi lo virey ho prengue molt fort y feu declarar p lo real consell de que lo tal conseller
no podrà ocupar aquell puesto p ser regaliat. y que sen auia de trauren altro abe que la Siutat

tingue.

tinga alguns Consells y Juntes pera Deuure sin poden trauure altre sino pero altres estiguren de trauurim altre, y que lo real Consell no auia resolt, y resolgue tambe lo real Consell be que
La Nuitat molt acorat pensaundner de tota ni ell no puguis pretende, ben los gallos auia fet.
La Vigilia de st thomas que era Diuapte all 20 de 10re 1637 se tingue Consell de Sent
y se traguerun altre Consellers y a exprit Surist Adroguer y era homo molt Vell que
no podia caminar per si camis que estaue ferit de gota ho estat, y estaua en lo llit bolent
y sin passar Pedral No puguis anar a Junar y encara ay a guerun de abortar ab una
cadira y abres apenas caraue mau en cesa la Nuitat. Ho dit Motes alguns dies abans
lo se Letra et Un Sagrat que Jai temias dels quals podia Succeyr.

Mondes.

Un aguay any en lo principi la doblo anaue a tinguanta Un real de ardits
y com se tingue ala Vorteria del any deuu lo mes de Setembre y octubre pujaren a tinguda
Dos reall y la ~~doble~~ sella de Duyt ~~ors~~ ongue de catorze reall com anaue y lo real del mo
line y cabellos a cres Sous. y lo trenti a tinguanta y Ar reall. y encara No fabricaue ala Seca.
Encara que es Veritat que lo Principe de espanya Nosigue all Ultims de Noembre del
present any que tingue la Noua del Nayament en bar all 4 de 10re en lo qual dias se feren
alguns principis de fetes. dexo la Relatio de dites fetes per lo principi del any Vinent pera que
tinguin consequtiuament les fetes se feren en bar dant la Nuitat com diputatio y Caualers
y altres fetes Notables que en la present Nuitat se feren y lo Nayament de dit principe

Nayament del principe de espanya.

1, 6, 9, 8,

Deles fetes se feren en Barcelona p lo Nayament del Principe de espa.

Dimars all 4 de 10re 1637. tingue Noua en bar ab alguns particulas que Nostre 3re era
estat Sortit de Donar Un principe a espanya. Cosa molt desijado per no tenir tingun fill
sino filles cosa que auia de causar molts desentions ala corona per estar suppeste en auer
de tenir aquuntar en espanya principes estranys. y assi lo auarnos donat Nostre 3re fill
son presagis de bon temps. y que dini poch temi auiem de gosar de Una Verdadera pau. que
sino es per dia de casamentes. No podrem esperar pau en aquella terra y assi lo auarnos
donat Nostre 3re fill a espanya en aquelles terres. y assi lo auarnos

Aquay matexp. Vetha que tingue aquesta bona Noua en bar se feren alumaries
en Motes casi particulas de bar ceremonies motes altres per les finestres. de molts cava
lles particulas. y casa del Viney. y officials reall. y officials de guerra ab per la bona
Noua que era tinguda. aguardant les majors fetes p quant lo Viney fora tornat de
campanya que era ales parts des emburda a campanya al socorro de Castell folit. condalt
era dit en: cantes 124. y ales ores se feren molts grans fetes com pera auall sedria.
Abans de entrar en la relatio dites fetes se feren per lo Nayament de dit principe
sera be fer relatio del batep se fiu en la real capella de la magestat all 13 de desem
bre 1637. dia de la Lucia. del Principe Nostre 3re que deu gde lo qual se posaren nom
Lo Nayp del principe pro espanya

Don Philelph. Prosperp. Joseph. la qual sorimonia tingue de Maditt ab carta y es lo seguent
fue aquell dia mes solemne que fos Vist molts dies auia en Madrid en lo qual como
regie gran Numero del poble molt regosijat Vni per la curiositat. alcoes Nuitat del effecte
de Deuure ahon principe y Princesa. estauan cors los concedos de palatio ab ricas tapseries
adornats. la Real capella ricament adornados entapisados ab la ria tapsioria de Apoca
lipsis

lo pues de oro y seda. asi como tambien con lo sup. sobre dellos estaua estaua riquissimas
cortinas. que tenian los bancos. asi se ponian los grandes y capellanes. cubriua la capilla mole ma
sembradas. en lo mio del presbiterio hi auia vn catafal de vna cama de altura. asi
pujaua por dos escalas. cubiertas todas de carfal. en lo mio del qual estaua vn riquissimo tiz
parat. los pilar eran todos mazisos de plata. lo qual seruia de sobre. ala pila del Bautisma. que
estaua en lo mio del catafal. que era la propria asi fue bolegar la gloria. S.to Domingo. y si an
bolegar mole dela cata real. que era en la mole vella ella toda guarnida de plata. ab las ar
mas dela casa de austria. sustentaua aquella pila vn peus de plata mazisa asido de alegas
real. ab las armas de su mag.d aunque pone y alma. remataui aquellos peus asido de vn bufetillo
redo todo de plata mole maziso. y ini la qual estaua la pila. cubierta ab vn tafeta carmesi. que
ni ab vnas vicas puntas de oro. tomo la la pila aquia del Jardin. que aporta y presuma a los
mag.d. lo reuerendissimo parcia Antonio del Castillo. comisari general delas terras santas dela
orden de nostro Pare S.to Fran.co homo docte. y de vida exemplar. lo qual ha assistit en palacio
ala reyna N. S.ra molts dies abans de son part. y huy tambe si ella assistint. Apres de vn rato
que la capella estaua desparada. ab molts tiradors. y vicas olors. tres tiras encadas part molt riche
sin Salamoni de plata. no deparen entrar ala Capella. sino los que auian de assistir enlo Batero y
tres de cada consell. lo presidente y dos Consellers; en lo Cor estauan. los Senyors Nuncios y los
embaxadors. y molts Senyors y ministres que no tinguieren lloch ala capella. la tot disposat y
aparellat. vinguieren los Senyors virres. Don Diego Arce de Reynoso. Inquisidor general y Don
Antonio de Luna. Bisbe de Siguenza. assistent al S.or Cardenal de toledo. que fou ministre de
fer lo batero. celebrantho al gran magestat y deuotio. enlo punt que pujaa per la saqueta
abans de posar los peus ala capella. vn capella de oro. si prengue lo quo. y ab ell assistit fins
abant que fou acabat lo batero y acabat que fou lo torna a entregar ala porta dela Capella
con capellas sua. la creu dela Capella aportaua abtio Capella de oro. que acompanyauen dos bessi del
Any Poble S.to ab las aspas aportauen. Seguia lo primer Rocht y bessiritor lo quo. venit la comitiua
de pontifical y los assistents. y los Capellans de oro. para assistirli ab las Ampellitos. Darrere lo quo
Enque auia de ser bisegat la alteza. que era portada. hi auia en lo mio dite pila vna Cruz de oro
acabada. quinta funeri. se tomas assistent. se comenso ab los assistents. y de Capni vna ciptra. vna
la ama. ab cor dela Camara. y lo quarto dela reyna N. S.ra. y la Camara aya de estar ab las Mantas
acompanyades de dos ajudas de Camara. Au dos cos. don Joseph de Salinas ajuda de Camara dela mad
y son guardas Rapa Mayor. y separauen debaxo de altro Corbatte. debaxo del qual hi auia altro tapet
para escalfar los bellpuis. quant auian de bolcar alteza. y altro peus amunt ab vna manyamani enlo quo
para tenir calentes Leyglia. apres vinguieren quatre ajudas de guarda robes que ab vnas bacinas molt
grans. cubertas ab vnas touallas carmesinas. guarnidas ab puntas de oro. aportauan tres lo sopes
y altres Pegal Mesclatis para la alteza. en lo quarto de la reyna hi auia vn aparador. estaua
abestar lo Salter y aspa. matalan. y demes coses requisitas per lo batero. atrauas lo almirant de Castilla
lo Salter y Espa aportaua lo mulle dallas. la Espada lo duch de Sesa. vero delfino. macejon. ab tres
que de oyentes. la touallas el duque de Medinas Coeli aquelles sieren amomenatas y la mag.d
Arribades las oras vinguieren las alteza para fer lo batero. dite en quanto passaren y tres lo
Corridors. anauan deuant los mazes. seguintes los Jues de armes. dotze de la mag.d Reyes N. S.ra y los
meniries dela reyna N. S.ra seguintes los grandes. los grandes ab las grandes dentre mag.d atras dels
meniries lo D.or Don Luis de Cho. primat de la mag.d ab vna Cruz de bocar asido de Rapa de Bauarra
ab manyan llargua vna banda de carmesi. tres de la excellencia venia a Cadira dita alteza. lo
primat

Prinsep d'otro de Castell Fimosim. ab la Comtessa de Saluatierra que abertment la alteza en
los Brasos abertauan la Catina Duyt Ogiers de Salces ab les Dones estandas y ricas cadenas
dellas venia la alteza la Infanta Maria Teresa com Nuamesa Com bon paridada
abertanell la falda la Marquesa de Valduza Camarera Major dela Reyna N. S.ra Pubrera la
Cadira. Lo S.r Don Luis de oro, y la Camarera Major Prengue lo Infant ala Comtessa de
Saluatierra y lo dones al S.r Don Luis de haro lo qual lo dones ala alteza la Infanta
y ala Eminencia y los Brisos asiens estauan albas sens debiolos. Pregunta la Eminencia
que tre vuelta Alteza ala Iglesia, respondio Principe. Como si l'amara. Dijo Su eminencia
Respondio Philipo, Prosero y Joseph Itrayonete on pape ala Manegra usent ab llicencia
dela Ma del Rey N. S.r y Enrique y los demas que Contirun en este papel que eran Francisco
Ignacio, Antonio, Miguel, Luis Alofonso, Guamentica, Domingo, Ramon y Victor, asi
Acio de Mutis de Serimonias esta alteza lo patriarcha que fiel auia Monellesc per ser mol
capas y Nuyera de tots. arribats ala pila la Alteza Dona a Don Luys lo Prinsep al qual al
lo aportes al lit pera desembolcarlo. Enriquel sola la alteza ales fons. Nos auesti Compare sino
ella solo perque en lo Cirelly auia Iguel per ella, acabat que aquesen de desbolcarlo. Prengue
Don Luis al Prinsep. y la alteza se euria las mans quel dona Joyguer Dona Maria Bacangel
de terranoua a Douallia. Prengue la alteza lo Prinsep entre braços. y se acosta al altar pera
que la Eminencia li aigues lo Cuangeli, y acabat lo Cuangeli li daranas Libertia pera donar al
Prinsep Una Reliquia que era Una cruz de Diamants ab Un Cuto Crucifix d'or. ab Un tros de
Lignum Crucis y Reliquia de S.t Prospero quel Dona a la S.a Iglesia de Solsona, y li dona la Benedicto
sens gizzie al altar. Las damas que acompanyauan ales Alteza anauan Ricament Vestidas ala
brancesca sensa res de or. a Dona Maria Bacan la acompanyaua lo Duch de Penyaranda
a Dona Maria de Cadenas lo Compte de Ayala, a Dona Antonia de Cunigas Don Luis de
Alencastro, y Don Diego de Alias, a Dona Maria de Velasco lo Compte de Chinchon, y Don Pedro de
Velasco. Lo Rebes Donya Francisca Mascarenas ab Ruiz gomez de Alua Dona Maria Colona
ab lo Marques de Ayrona Son oncle. Las demes damas Dona Maria Magdalena de Moncada, Dona
Catalina Porto Carero, Dona Luisa Porto Dona Francisca Manrique, anauen sens cauallers que
les acompanyaben Romanent las alteza per la Capella endrent al quarto dela Reyna N. S.ra

Vanta Continuant

Un cop Donat la Campanya lo S.r Marques de Moiara Virey de Catalunya Fue torna del Biorro
de Cabell Solt com altres Ciudat vencates. 134. El de Setum que los Consells dela present Ciutat ables
Insignias Consulas S.r Don Gil Brisias y Mayorment en aquell que Vinia Victorios. Dia Sua y Biorro de
Cabell Solt. y assi Usant los Consells ale Virrey. la excelentia lo Dona Una carta de Su Magestat en
la qual les Feya saber lo Dona Nous del Desposament del Prinsep de espanya. La qual Carta
Rebeuen ab molt gran quet y alegria de tots. lo endamos que aquesen Rebida Dita Carta ru fou
al 17 de Desembre 1663. Los Consells manaren ajuntar Consell de Cent. En lo qual se llegi la
Dita carta. y resolgue lo Dit Consell de que la Ciutat les las mateixes Festes quil feren lo dany
1660. lo Desposament del Prinsep Rallegrar Carlos que Sia en gloria. Si he desposen a Dona Tunica
porque no miraren y Distratsen lo modo delas Festes. y que ellensdalsen Dradas pera ellas. a qual
Funtes Reliquie. de que se Comensaren las Festes Dotias de Cab de any del present any 1658. y
que aneaten Continuant per auiant Si Fou del Mes Siguent.

Les Festes fes lo Ciutat de la Desposa del Prinsep

Vinguet que fou lo Dia de Cab de any. Si auia de fer aquesa Dia Una Solemna Procesio
con la del dia de Corpus. Y la alguns Dies abans se feuen Cedules con se acostumaen de fer
per la

Lo Nunaua

per la festa del Corpus. Y la octava del Corpus de any tanmes de que passada ab tots los regus
Ses que la octava del Corpus. Y lo endama dia de Cuaresma vos que notho Mr que plogue ab molta
abundancia que plogue los dels sis cies dela matinada. Fins ussica de mitjo dia. Sent May vuarsel
y axi no fou possible bodesse fer aquys dia per los grans aguaceis que p los carrers ni avia.
Nota ado p los cassiers y oficiades dela professo se ajuntaren y resolgueren de que los fes aquel
dia. y foren ordes p los llochs acostumats. Remonant dita professo fins quey aguis altra ordre.
Resolgueren aquell Senyor abrui de que se tornas a fer dita professo lo Diumenge vinent que era
los dias del Reys. Sent Ordes p los Mutat com la professo se feya dita diada. Y el dissabte dels
Reyes se tornas a fer passada con la de Corpus. Y lo endama se digue un solemne offiss ala Sua
digue de bomgical. lo Ill.mo sor Don Ramon Senanat Bisbe de aquesta Mutat assistint en ell
se lo audiencia lo Marques de Moytara Virey de Catalunya. Y los Senyors Consells ab molt gran con
curs de gent ab molta Canteria y musica. Predicon lo Pe Jmnati dels Scolas Provincial
ordre dell Capuchins tant dotte com eminent predicant las alegries aixim de temps de Nostaon Pmbe
ala tarda se fesu la professo molt solemna con la del matteu dia de Corpus ab tots
los Clero y Communitats dels parroquiais y monestais de aquesta Mutat ab totas las banderes dels
Confraries. demodo que no diferenciaua en ninguna cosa ab la de Corpus. sino que ala Octava
com ala del Corpus abotaren lo S.t Sagrament en aquella aportauen la Rainyo Jesus de plata
sobre duant que se la sua. acabat la professo ab motas solemnitat omplent en ella lo S.to Bisbe.
A quys matteu sesper. que fou festa la professo se Comensaren les alimarries. que no aque sabo
molldement p la Mutat y molt lirimes apres quelles Cauallers duian portades per dos Sinelles y molts enuen
sions. y molts catafals ab musica que la Mutat auia aparatts p los Carrers en les Cases dels Consells
y officials dela Mutat anant molt gran Concurs de gent p la Mutat Deantant y dellant ab molta
alegria y Contento de tots. y abe que auian get quys aguis mancies. ni aqui mes segui que Nos auia
gana dinu entre la gent p estar molt atreballats y auerhi poch Comers p Catalunya.
lo endama Dilluns dia de S.t Ramon al Vespre los Cauallers feren encamisada y se fueren
al pla de S.t Joan ales a hores dellante. Y Comerts y bien ajuntats que volgueren partir Comenta
ren atirar tota la artilleria del Caluari y torres dela Mutat. anauen Deuant los trocalls
trompetes. y Manisbrils tots acauall ab cotes de brillans y Dedicaient colors y a musica del Duch de
tiotis que eren deu mors anauen apeu ab llunyas que lo duch los auia feta tambe ab brillans
aportaue la Vanguardia dels encamisada. lo Virey y lo duch de tiotis molt ricament vestits
ab ricas galas y molts penedapots y los cauall molt ricament adresats ab brillans y molts trofeus
que porauion dos empuxados Comans abatant una capa. enesta alama cadahu. y molts Criats
vestits ab llunyas abeu que aportauen molles apes. y apres los demes cauallers dedos endos de una
matepa llunya ab molts brillans. y rich vestits. que no auia 28. lo 30 parells tots dedos endos
diferentiant cada parell dela llunya tots ab apes y molts criats quen aportauen aportaue la
retraguarda dela encamisada Don Diego Cauallero general dela Cauallaria. y Don Diego Correga
Comissari general dela Cauallaria que tambe anauen molt ricament adresats. No auia endita en
camisada tota la Nobles espanyola y Catalana que ales oies se trobaue en esta anauen al aquys modo
seguint p la Mutat fins alas deu nos sent molles Carrosis y caragols que eran cesta de Nauen. y ala deu
oras com estan dit se retiraren tornantse ab esparts al pallo dont seuen ajuntats y ben anauen
adsopar y ala mitjanit sen anaren a tomi Varau en lo dalo del palau dela Comprella que el tro
molt ricament disposat apes de tapisaries con de Damons y apes que lo dit palau dia tarta
de

alimarries

encamisada

lo Varau

de illuminarias y aluas assitauan alli las aluas y Cossorament vestidas que parecia una primauera de les tantas diuersitat de galas y vestits hi auia en aquell Sarau assistint en ell lo Virey y Vireyna y tota la Nobles dels Caualls y damas de Cort Duras aquell Sarau que era dia quant se indiquirin

Lo tercer dia dels festes abe que dia de Seyne no deparen treballar ninguna official ni alemnes en publich sino dels portes tancadas. Mi tenyis parades com si fos dia de festa. Ano Los benyeraiuen. Les alimaries eraiuen continuame tots Los tres Dis y la gent seria ates molta bulla. Com si fos de Carnestoles pero de maseres Di aqui pogues com esta dit que com era prest de carnestoles tots no aguardauen pruelles ores.

Diumenga alls 10 de Febrer 1658 La Diputatio fiu la festa del St Jordi en la casa dela Diputatio Sonella del matyn modo quell los fer lo matyn dies de St Jordi y allo fou a Sonetero dela Siutat y Demostratio de alegria del Nyamenti del Reynes de Espanya se entabisa aquella Salo del modo se sol entabisar ab la Rica tapisseria dell Diputatio y tots Los Salamons. y Sollhar Ricamente dotat. y totas las dimes Salas de aquella Casa molt ricamente dotadas. Lo dia abant Molt Solemnes Vesprs y Complites ab Molta Musica y Conserria. Y lo endama sedique un Solenne offisi y Sermo predica Lo Sr Canonge Lloza Canonge dela Seu de Urgell y Diputat Eclesiastich quel acabaue ales ores home molt docte assisti en dit offisi Lo Virey y Consellis y Diputats. y tota la Nobles del Caualls y damas de Cort y la Vireyna tambe assisti en una tribuna delat de aquella Sala y axi fou una festa molt legida

Lo Cotxe de Rumanes ab altres Caualls estrangers se auian empres de fer Cotxe de toros que se auian dets la traca del Cos y catafalli quel auian de fer deuant lo portal de mar ales places dell cabrits y se Deya que se feyan venir Los toros de castella y se feyan Los Cotxes y Carros y Carretons y altres Instrumens fina vita festa pero no vinigue ates Ninguna cosa pero no se fee per que auia de costar molt y lo gasto Los espantes per que Nos auias gasto dines. y per auian que la diputatio Los ajudaria ab lo del gasto pero no pugue ser per que tambech Nos tenia y axi beraiuen escrita que Los sols no volian venir per ser lo temps tan fret y auiehi tantes niu. y per tambech Les festes no podian ser bones per que Los sols en lo Suen no ballen Les y per lo tant se borrega fiio festa pro lo ellis si Les fan Ja ho veurem.

Lo Rink de turris Com atinent general que es dela mar tambe volguerte una demostratio de alegria diis la mar. Y fiu que diumenga al vespre que Compteuem ab 12 de Febrer 1658 ales set ho Vuyt hores dela Nit hi pugueren quatre goddes del molt y sebraren un pochi fora deuant dites finestres del palau del virey que vhian ala muralla y alla entengueren tanta de alimaries per Los ales y Cordes y tiridas y bellsteras que parecia que cada galera era una Muntanya de fochi vins la mar y estiauen tots quatre de rengle de traues. y estiauen grandissima Cantitat de Cuets volados de totas sors y Molles rodas y munegas de Cuets volados que era una rica vista lo veuer tant de foch dintre la mar. Y entre les Meu y les dos ores dela Nit estiauen un well castell de artifisis de foch que dintre de un clauer auian posat dintre mar. Y lo auian fet dintre Seitat. Y si se tan gran no pugue pasar per lo portal de mar quel aguerin de barrar fora de Muralla y axi Com dith lo posaren dins de un clauer gros. y al terrato dela festa desparaiuen dit Castell que abanegue molt estruem. Fou una festa molt curiosa y Costosa molt ricamte. Varen acudir a dita festa la major part dela gent de Cast que estaue aquella muralla tan esplen com se fer gentan y totes aquelles diferentes y finestras dones maxima. Finalment tot estaua molt plen de gent.

Cotxe de toros Mar Seu

festa de fuego a mar

Lo Diumenga de Carnestoltes que comptauem als 8 de Mars 1638. Si feu una Momeria y Sarau y torneo en la Sala del palas. p sa Mag.ta Nri esposos y gran pressa fou dites festes auien abocada aquella Sala molt encapisada y p tots los entrins Cadafal de modo que ny podia estar molta gent abe que Doy entrauan qui volia per auerse molts guardes ala porta de fora Ninguna gent que Doy entrauan sino gent Noble y de Condiciõ. Comensat dita festa ales onze oras sonaren de Misa Nri auia Molt.ma gente y abe que era de Nuit aquella Sala porquia dia per auerhi tant Solament y apres que era ora de Dinar. Se feu lo torneig. y la momeria y Sarau tot aquella Nit. Se sap que la Momeria fon Nri Gonzalez y Nri Gadipini. y Nri Catalat y Nri Calats tots Caualleri y armat. ab Nri Diuisa de rosas. y ales que Nri auia p estar adornats los que no miraua tanta roba de espelins y llamas y tanta Diuisa de colors tanta perla y diamant. y tanta guarnicio de oro y plata que Doy auia otra cosa que mirar que entre tots formauen una general primaura de gias. Los Caualles del torneig tornar tornajaren bellissim mente. Y foren Ome cosa may vista que fon en lo torneig sempre no hi hi auer priset seguiren les armas Iudicadas del priset. esta Cuadrat tota Clay per no entenderse les armas en les armas Multiet. y apres algunes dies abans se bisotejaren aquiso Negoci. y les armas tinguiren tot que ellas volian ser les Iudicades y les Caualleri Nou volian. y ala fi de tot tinguiren acordat que Iudiciasen Duc Cuidat. y Duc caradet y dues donzelles. Juntament ab lo Diputat Multaz. y lo Ordre Multaz. y apres aquiso foren los Iudicados del torneig. y Donaren los priset. aquiso fetes y fou molt llarga que Nri Duraren lo endarrere entre les set y Nuit ores dela matinada que les armas Nri hisquiren molt tratnapades. y los caualles molt cantats. y esta aquiso fetes foren p lo Napament del prinses de esparya.

De Com aportaren los ossos dela Creu Cuberta ala Iglesia de N.S.a del Pi

Al de Costum Molt antich que Detums en tems trauen los ossos dels Escorcorats que son ala creu cuberta y los aportan ela Iglesia parroquial de N.S.a del Pi Iauia Vistiet anys que No Sorenan tets. que Ja Nri auia de bona Manera Ira de Dacho quell Nri traguellen. Apres aiuntalazen Diados perd los dita profesio y aportarlos ab la Solemnitat acostumada fina Diumenga als 5 de Abril 1638. Apres lo Dimats Dedit Dia aportaren les capes de mors ala creu Cuberta que foren deu capes y Repartiren tots los ossos ab ellas cuberta tots ab los dosals de mors que de Diferents Confraries los auien empeats y acunglaren dites deu capes a Mitja cam.a dela creu cuberta al portal del Pi entorn aont hi auia molts acapitats que acapitauen les animas de aquells Difunts. Y Com se Vingue ala tarda sa acudi tant gran concurs de gent en aquell Portal y Carrer del espital que parexia que tota la Vila sera despoblada p anar a Diuure aquella N.a Profesio. Y Com se vingue ales tres oras de aquella tarda Va partir la profesio de dia Jg.lius de N.S.a del Pi amanesen p lo Carrer del Pi deuant casa del Marquis de Aytona y posa Garrilles y Carrer del Carme Duet al portal de S.t Antoni y entre alla aont eren les Capes foren una absolta general y les torna la profesio p lo portal de S.t Antoni. Lo modo de anar la profesio fou de aquesta Manera que anaue deuant la Bandera de N.S.a del desemparats y apres venian molts Confraries de dita Confraria ab llams. Y apres venia lo Christo gran dela Sanch a Companyat ab molts apos. apres venian les deu capes dels ossos quells abrissauen al Coll los particulat qui primer la podio pendre que a cada capa la aportauen deu homes y que se guanyen molts indults pedons. detras les capes venian molts.ms apos ab la Custodia de Nostra S.a del desemparats molt Ricament adornada ab son talam y la Canonica y darrera tot molts.ms apos que com a Confrare y altres de deuotio per los Iubileus que guanyauen. y apres lo gran a Companyament de gent que per deuotio seguian dita profesio. Lo tornar de dita profesio fou p lo Carrer del espital y Boccaria y al Call. y placa del Jaume y deuant la deputacio y placa fou y lo Carrer del espital y Boccaria y al Call. y placa del Jaume y deuant la deputacio y placa del Bibe y placa Nova Duet ala placa de Santana deuant casa del Marquis de aytona y carrer del Pi y en

y entraren en dita Iglesia aont se acaba lo exercito. Y lo endemas se feu un solemne aniuersari p. les animas de aquells difunts que deu los tinga en sa sta gloria. y apres los posaren en una sepultura no obrera ous lo estan dedicadas para tal efect.

Del Sitj y Rendiment dela Vila y Castell de Campredon

A Dissapte Mes de abril 1653. Lo gouernador dela Ciutat de Vich que deya Don Prospero Corcuelo se empenyque de anar assitiar la Vila y Castell de Campredon. Daqui se assunta molta Cauallaria y Infanteria en Vich assi catalana com espanyola. Gouernaue y dit senyor y p. Don Jaime Judici Mestre de Camp del tercio dela Diputacio. Faltaren cabos. Daqui desde Vich anaren aportar dit sitj. No hauia ous gouernaue dita plaça ab les prouisions y guarnisio necessaria, se posaren al Castell que es razonablement fort. y alla apenas si pot passar artilleria sino molt ardida pero los Nostres qu'aportaren y Comensaren a fer trinxeres pero la Vila sempre gula rollian foldolls. y tota la forca auian posada en lo Castell. Sabeu y los Francesos dit sitj volguren intentar de socorrer dita plaça y aqui Mestre de Campo Comandaue dit socorro ab molta Cauallaria y Infanteria y entre ells molts catalans. Sabeu p. los del Nostre camp que lo enemich venia a socorre dita plaça no volguren aguardarlos sobre lo sitj sino que deparen la guarnisio necessaria per alla aont posia entrar dit socorro y los deuen sitjuaren a esbetlos en Campanya pero huiren si posaren desbaratar dit socorro y sitjuaren serca de una llegua lluny. y alla tinguren un bolla com pot aont hi ague molts mors de una part y altra. pero los Francesos feuen derrotats y agueren de retirarse. y se punguren quatre ho sinch sens. y entre ells algunt catalans com y auiau de dria. De Nostra part encra los que moriren de Comp.t fou Don Jaime Judici Mestre de camp del tercio dels diputats era catala fill de Barcelona dde que son pare era Seniors era un constat Caualler y dolgue molt a tots mori ab molts fonches. y lo aportaren a enterrar en Bast que de camp lo aportaren al.t a qui a enterrar aont tenia un oncle frare de dita religio.

Dilluns ab 6 de Mars 1658 entraren los presons en bast que eren uns tresens presons. que en los diesos del camp de fugueren molts. aportaren presoner ab dita gent a Sant Sangenis. fill de bast. que auia serca de tres anys que se operaba part sen passa ab altres al enemich. que fou quant tenian lo sitj en Bonga y sen passa dude bast a Siguo Sangenis. los pares de priuilegi foren Degues y apres abres Indulsers y Negotian en lo temi de franca plaguren dit offissi. y se passa Cauallier y tinguer alen homo molt rigussim pero con no era ancienia que tinguer molt fonament y sap. Deu del modo que seren guanyats. duran durar molt poch que aquell presoner de que tractam fou lo primer aceu y ell no despa tot. a qui Sant Sangenis en lo temi que franca gouerna ua en bast. fou Capitan de una Companya franca. fins tot lo sitj. y apres del rendiment de bast no deigue seruir mes y era sadri y apres del rendiment se casa y se esligue en la casa y adona dant en lo gastar. y abans doch que no desaraue en Jugaren sinch ni sieuen dobles de una vegada com sino fes cosa y aqui tinguer adespar se perdeda y la ocasio que fou de parartes fou que alts Vlimas vegades que Jugas perde set ho duy sentes dobles que les esguanya un Cauallier espanyol y com entre gent de restaurio los dinet de doch se pagan dins dinatgate ores. y ell no les pago y se feuen demanats. y p. no poder acudir a tin cent. y deuen molt empenyat ab altres pers. se ajunta ab altres del matro compas seu que tambe de acinguer sen passaren y sen passaren en aquesa ocasio algunt mes no sen passa. y que en aquella ocasio agues fera nuiguna tallo. y aqui com ella dit esligue serca de tres anys ala part de franca. y com alla no posen sou sino que treballian ague de perdre les armas quanta espanya. y fou la sua desdicha que punguren un aguio socorro encra altres Catalans. y tambe punguren ab aquesa

ocasio

mort de don Jaime Judici

presa de Sant Sangenis

rendimiento de campredon

sentencia del consell de vila

ocasió abn Cavaller que dixo que ell era stat de bogia ab que son pare era de bagia. Sino que vingua
acatarse en bos y enviguren alguns amb ens bos, y aquiu prisoner Valgue enbiguy abets sen anaren a bagia
aont tenian la ajuda. y son pare mori y ell restà Vinyo y Com en aquells tempos ni ha molts
barrellats. no sia p. Vna cosa ho p. relat ell son passat alla part de franca y prenguelle armes guanta
ellanya encara que Nos digue que aques seruit a espanya pero en parauin al enemich y perdre les
armes guantes. Son dos dio tenan guantes. tambe prenguren vn capitia de Miquelet català que era
de aquella part de bagia y auia molt temi que reunaue y auia fet molt gran Mal y Molles Insolencies
en aquella part que segons se deya auia fetas molts mes de su mans. y molles insolencies que era
malcreedor de gran calibre. y se deya lo Capita bibe. tambe prenguren altres dos ho tres Miquelets
de la Companya de aquells Rey auia vinyu que tinguen guantes. Joan prenguren altres que eren
soldats de Rey que tinguren guantes y entre ells. Andreu guerale que era tinent de cavalls en
bos quant lo Motin dela Mota son cosa pero aquiu gosa dela libertat que donaren quant bos
se tendi p. que son ama al Mt. Sr. dela Mota. y prengue lo partit de franca ab les que lin anaren
y axi aquiu tingue guantes ab los demes soldats del Rey.

Vnaren dits tendits com stadit en bos. Dilluns als 6 de maig al Vna Companya de cavalls de Combay
y altres soldats de peu de guaidas. Entrane p. lo portal nou y blanquerias y plaa dellay y foin y ben
los Canus y Carren ample deuant casa del Virey y det ala Diclana aont deparen tots los que tenia
cuantel pero lo Sangini. y ~~[illegible]~~ y los miquelets los aportaren ala preso del Rey en catena al Coll. tots
los Capos prisoners anauen acavall en particular Sangini que anaue al mipo dela Plaza d'arcadel
capitia dela Companya del Combay y tots los dites tendits anauen dets en dos que duraren tot aquest
dia ean gran concurs de gine pero deuerell que per tots los Capos aont passauen anauen tan esforsos
que Nos podia passar. p. que Vetejauen molt Veures los que eren conegues.

Ora tornem al lo Castell altiat. lo qual estaue aguardant dit Socorro. y vist que No trioque
bon Sucses y quel auien Derrotat y sense esperantsa de altro tractaren de pactes los quals passet
los Ne traguren Molt onrrotos que fou ab bala encesa y Mesja encesa y Capes trempadet. y al-
guns de tapats que deuian ser catalans doliian quell conequesen. y los Comboiaren ahis arrestello
y all notaos los esligue molt suporat que guanyaren dita plaça. y dit tindinent fou diurninja
all 5 de maig 1688.

Condinment de campos

Lo Sobredit Capitia bibe capitia Miquelet. que estaue alli ala preso lo dona Vigentia en forsi lo
causa. y encertche tambe p. fuyen la causa de Sangini. L'Hieroni fosp que dalt stadit estaue
ala Dracana. entre los soldats tendits que estaue desfracat. y sedeya que se duia Mitat lo Nom que
ningu Nol Conoscia pensant ell que tindria guantes y quel tocarian entre les altres. pero Nol Valgue
la tal estusia p. que vist lo Sangini quili anauen apretant la dita causa. lo que ell no pensaue
descubri dit Hieronisfor diient que si ell rebia Mote que tambe ni auia ala Dracana. vn altro
que tambe son era passat alla part de franca com ell y que tots corrian en vna Mateja pena y
lo tal cavaller era Hieronisfosp de bagia. y que ala Dracana lo trobarian molt desfracat. y en aque
sa acusió auian condemnat lo Capitia bibe a escorcetar y fou tambe tormentat y desarrot tambe
dit fosp y algun altro miquelet. y axi per que ningu Nol Conoscia aportaren dit Capitia bibe ala
Dracana tapat dinse vna cadira. y Conegut alla. li amostraren tots los tendits pero que Mires si li
auia ningun català enau aquells tendits y axi Conegue dit fosp. y Vn altro miquelet. lo qual Mirue
let no va parir per no auirli causa. y axi aportaren dit fosp ala preso y rebe Mort com auall se deia

Dilluns als 19 de dit mes de maig. varen sentenciar dit capitia bibe y lo escorcetaren y
se deya que Donaue molta canatat. y que Nol sentenciaren pero los delictes eren tals que Nos Dona
ningun

Sentencia del capitia bibe

ninguna Cosa per que era terra de y los Molt fins que tal auia fet per Catalunya.

Lo Mateix Virent Donaren garrot ala placa del traydor en un catafal a fiard Sangeni. y fou turmentat y desagraduat de cauallers abe que no basta los turments sino que canta de fla y descubrir alguns lo qual fou prestos molt apressadament. y apres dit dia li fou donat garrot lo qual dequa a molts per ser Jouen de alguns 27 anys y molt conegut en bcn. y no era como que se sabes que may fos estat desbaratat sino molt quiet que aguera fou la primera acsio mala que auia feta y Noy saltaren amistats que si bota del to de bcn. y Noy saltio ninguna cosa. anaue al Suplitti tot Vestit de Cayrets Negra que ly auian fet tot Nou sens bolo y Repilla y no aportaue camisa blancha diuina p. ser cauallen. y entre mort ala tarde lo aportaren dins Una capsa al Mo. mania Dins la capella del St. Sagrament. y lo enterra Demati si diguren Una Misa Cantada ala animas. y apres lo enterraren en dita Iglesia. Deu lo tinga en lo Sell 2.

Sentencia de Sangeni

En este Sentenciat Sangeni eshaguren Una passada que no banlaue del foro que totem Judicaue quan exposin Llibre per quant era home molt absurent en bcn. que estima del bons parents. y dela bona Sanch y Linatge dels Ones antichs de bcn. y p lo tant se Judicaue que no Rebies Mort. y apres lo defentaren tot lo que fou possible y si donaren totes las allanguis que pugueren. pero Com lo crim es Contra Lege Magestatis. Y Vist que Sangeni auia part per una matesa Cosa no pugue Campar sino que fou la matesa fi del altro. y apres lo Condemnaren a donar garrot all 21 de Juny y fou torturat. Y se executa dita Sentencia Dimars alls 8 de Juny 1638. y seli dona garrot en lo matesa catafal de Sangeni. y ana al Suplitti tambe al bolo y Repilles de Cayrets Negras y anaue molt Contrit y ben pasat en las cosas de deu y fou Una bona mort deu lo tinga en sa gloria. era molt Joue de Vinticis a Vinticis anys. que tots ne tenian molta Sallisma De que pasi en aquella dia en Sa Mort y Lo Sanc auia Mi lo Nomo lo Barparen del Catafal y lo Bolaren dins Una capsa. y lo aportaren en Una Iglesia y lo enterraren.

Sentencia de Hieroni fop

De Com lo frances Posa sitti a camrodon. Y Los Nostros lo Socorreguren

Ya esta dit Un fiall atras Com all primes de Maig del bassent any. lo Nostro exposit va anar assitiar a Vila y Cabell de camrodon y lo rendiren y lo frances para Socorrelo fou batut y derrotat ab perdua de molta gent. Picat de allo lo frances torna aguntar sa gent en Rosello. y Vdegue Intentar de recobrar dita placa per que si era de molta Conuenientia per ser la clau de aquella montanya y tira espanya tambe si Conuenia molt

Un aguay tems cantes que lo frances posa dit sitti Sedegue p. bcn. per cosa molt certa que vinguren cantes en bcn. del bisbe de Girona y altres cauallers de alla que per cosa molt forta adiu llegues del entorn de girona auien abaregues Uns exposits en lo ayre ab Unes Visions de gotes y llaons que los Uns alcansauen los altres y batallons formats de cauallaria y Infanteria y batel de artilleria y sentien molts tirs en lo ayre que causa gran terror all que veuen y sentien. Y lo bisbe de girona ne tengue Informations de alguns que veuen y lo enteneren alli so qual causa gran admiratio atots que no podian ser sino senyall de guerres.

Visions que veuen en girona

Un aguay tems quella gent estaue pensant lo que podia ser lo de aquestas Visions. Da vemi Nouas que lo frances era Ontrat ab tres Mil cauallis y Vinch Mil Infants y sen anaue abotar sitti a camrodon com en efecte Ley fora y lo sitiaren sent trimeses y saturnis que si aportaren pilles para batrelos Y el qual Vi passan ab molt trabull y allo fou all dauers del mes de Juny 1638.

Sabut allo p lo Mo. Excelentissim Marques de Montana Vrey y Cabitan general en Catalunya y Vist la Conuenientia gran quali era de sustentar dita placa Determina de rebugar

sa

la gente y fer un esforç de tot lo que podia, y anaui a socorrer ditas plaças, y que se trobaua
ab dos mil y dich dos cauall tots ab que de Infanteria de tinta pocha, pero feu ajuntar dos Sa
ua tropas, y de fora marxar deuas Vich, y trague la guarnisio que era alli y altres que trobauen enlo mes
de Sept. que eren uns dos tres Soldats, Jaintes gent, y tots se anauen aplegant deuas Vich.

Anant Dilsotant estes aquestes Catal. la exploratria Jatt debq. Vimaui ab 91 de Juliol 1688
ab quatre cuai dela tarde acompanyat de una tropa de Cauallaria anant ab la Carroca onsi
ab Lligera y ab molta pocha esperatio sin ana, p la Cambla, y trague p lo portal del angel, y
marxa deuas Vich. Aquesta matexa tarda quels Vich sen ana, feu pensar quatre omens
los ha uen de Vilaca, y entre ell Sahu se dixo lo arcu Rampayes. Saltio ira barrigi dela plana de
Vich, y tots eren p barrilitats, y mors, y aquey Matey Mati los Condemnaren, y fa alterada
foren bentats per un entes fora lo Vich debq. Va lo quarmatio, y p lo tant volgu la exploratria
rebelion aquesta matexa tarda. Y p apotarlos al Rebli. Rl anaui lo Christo quan del Di que
no fiu Molet Degades.

Tambe feu mentes la exploratria abans de anarsen ab alguns que
estauen ala peso tayrnelos de Mal, p que ab la fauor de deu, y la ajuda dells puguis passar mes lla
lo cami feu si vulla donar bon Sucess en totes les cotes.

Arriba la exploratria en Vich, done dispos totes les Cos, y se arrebaten la gent per donar
lo secorro acompanyadon, y en temino tot aplom Marxa deuas lo Vich, done resonque la pulsa
y entrara adir en bq. quel encomanaren adeu que ell volia doncar ab lo enemics, y entrar lo
secorro endita plaça. Y Com en bq. sempre se acostumaua dofer Molet pregaris y devotions
y similars Jornadas. Diumenga ab 12 de agosto 1688 se tingue Parlament lo Sanestio, y parte de
ala seu, y entre lo dillaui y Diimarsi vinente se tingue p totes les Gental. done acudia
tot lo poble ab molets orations, suplicant amorosi los dones Victorio, y Particular Ores
fonia Bzui. aquesti dia auisio de xocar la exploratria ab lo enemics, y ell aguardaua afer
sel Cotes ab la mayor comodidat, y no auia de perdre la gine. Y assi determina de emulsi
abans de dia, y ab lo de dit mes 14 agosto que era Dimenge Dues oras abans de dia emulsi, se
trinxeiu ab molta furia y Compa, y lo distacha tots prisuntos lo bagatge y artilleria, y la
prenguren 1500 y Molts de Moro, y Nafrats, y tots altres aguren de fugir y deixa lo sitio, y los
Victors Socorreguren la plaça, y lo Motiu de Sancones gouirnaua endit sitio, y gran de Gorc.

Aquesta Nueua arribo en bq. lo diumenge ab un aone tot em tingue molts alegrias, y el
vestes al trian lo ciatio, lo tiparan tots lo artilleria del ballarte, y muralles, y lo Ordono dis
plaseo del dna. tornaren afer altra volua, y feren tedeum Sadamus, y total lo Gental per
aquesta victoria, p que feu Vna gran otra, p ser la Cruz de aquella Jornada, y de Manchi de Ca
ny dins Barcs. Los fantasts, y Jefes, que feu, quant secorreguren ab dell, y quant pre
sunen Carnatos, y dos secorrels, que foren sis Jefes, con unas tropas Suizes, y Ombre son ana
ran ben Batuts. Deu trinxa Conteniuoto de victorias anotas armas, y unas Bons Bans.

Lo Dilapte Dimart que Compadum ab 2 de Agosto Marxaren en bq. los prisoners que
auian jafatt endit sitio, y que foren 700 bon mes poch mancho que los demes los trocaren
alli, y se donaren Abretat, y entraren ab cairo, p lo portal del angel Combrat ab el
gentel tropal de Cauallaria, y enemics paisjos, p Suera, y apres los apotaren en Barcelona, de
alli los Compartiran p los presidis de Catalunya en Tarragona, y altres per aiso
p que no ellsten aqui ab mates tropa, que estauan operanies de abertarse altre tropa
Sis que Sis victorias anauen continuant.

apotar los enemics en Bcq.

Rendida que fue dite plaça lo Secorre que Sa prouyen de Mantenimens de bocha y guerra y de tot lo restant lo nostre exercit sen bassa al empuydo en Tiona y p tres aquelli llochs que deyo que mouen bondoma y margarit entraren en Tosello ab dos mil Caualls y Infanteria que feya que volian anar sobre palamos y Nostre exercit se estique p alla aguardant lo designa del enemich y estiguerun p alla fins als darrers de agost y lo Virey digue sabert p les espies que no deuian y ell tentorna

Veyent lo Virey que lo enemich nos mouia va disposar ben guarnides les plasses y sen torna a bcn molt alla ligera y lo diuendres als 30 de agost 1638 entra en bcn y va entrar dimati entre set y huyt que apenas son abora Vinqu y entra ab sen Coope p lo portal del angel y p la Ramla amunt tot apalatat

entrar lo virey en bcn

De Com en Barcelona se publica lo Reuat Moltas festas

Molt temps auia que p molts llochs de espanya curan Reuades Moltas festas perorda del Sant Pare que sorten que Nisuia molles y la gloria gent no podria ben viuros ho molt dels compian las festas treballant en ellas y puyen ab molles sinsures y excomunications y no pensauan fer ninguna cosa y feyen molt gran dany y axi lo St Pare ne Reuia molles. Y en bcn ho publicaren p les tionas diumenge als 19 de Sre 1638 Y las que Reuaren en barcelona y las que afegiran foran las sequents. Comensem en lo mes de Janer. lo Papa aui Reuat en son bulleto la festa de St Ramon y Com es Sant catala y tenim lo cos en bcn en la Iglesia de predicadors. lo bisbe la feu manar y se feu festa tambe en dit mes. se Reua la festa de St Isabella que en bcn sen feya p tot dela Siutat p lo Contagi. En lo mes de febrer que feya festa de Sta Eularia cos St de bcn se feya festa p tot lo bisbat y axi se mana que Nos fes festa sino dins bcn y defora Siutat no. En lo mes de marz que feya festa de St Patrici bisbe de bcn y de Sta Madrona cos sant de aquesta siutat y de St benet y Sta Joseph totes se Reuaren en lo mes de abril que feya festa p tot la cristiandat del Euangelista Sn March tambe se Reua. En lo mes de maig no sen Reua ninguna ni en lo mes de Juny. En lo mes de Juliol alto que en bcn se feya festa de St Christofol y tot de Siutat p lo Contagi tambe se Reua. y la de St Pau de Paula als 1 de abril que feya festa p lo Mateo tambe fou Reuada. En lo mes de agost als 16 que la Siutat feya festa de St Roch p tot del contagi tambe fou Reuada. En lo mes de setembre se Reua la festa de Sta Reu y de Sta Teegla que la Siutat no feya festa. En lo mes de octubre al primer que la Siutat feya festa del angel custodi y als 23 dela traslladatio de Sta Eularia tambe se Reuaren y als 18 de dit mes que feya festa del euangelista St Luch tambe fou Reuada en lo mes de Novembre als 18 que la Siutat feya festa dela edificatio dela Iglesia tambe fou Reuada. En lo mes de Dazembre no sen Reua ninguna. Las festes que en lo dit bulleto del Papa foran afegides de Nou que en Catalunya ni en barcelona Nos Calen foren las sequents. als 1 de Juliol se mana la festa de Sta Anna Mara de Nostra Senyora y als 18 de Dazembre se mana la festa dels Sans Innocents y als 31 de dit se mana la festa del Sciot Papa y martir St Siluestre que es lo darrer dia del any. De modo que si afegiran tres festes y no Reuaren sete y axi foren publicades Diumenge de 15 de Sre 1638 p totas las tionas delas parroquias del bisbat de bcn. No Reuaren la Liberter de ad Ru de fer totas las festes que volian entre Lany ni als Vilas y parroquias las de fa deuoto

De Com en Barcelona se feu una Processo y Pregaries de la Guerra

Diumenge als 23 de Feb.r 1638 se feu una processo general de pregaries y de la guerra en Barcelona
de S. Lluis primerament y los Miserere de Catellunya. Dapres y de dit que los portuguesos auian po
sat ala Rutxa de Badajos que auia temi que los portuguesos lo tenian assitiat, y era dela Villa de
Portugal y al primer llochi de Castella que si elli tenian aguesa plaça sen bodria entrar apenyla
sen podian entrar apenyla sino a mostre y axi lo rey de espanya si posa en tot lo posible para tratar dita
plaça y traguer mes cotes y oficials de Guerra y Cauallaria de alli de Castellunya para poder
socorrer dita plaça que era de molta importancia y tota Castella y pesa dos son cetro si lo pri
uat del rey que era don Luys de aro Miguel y Donnal al molt gran prou per poraparar dit sitt y
poder socorrer dita plaça. y axi Villa la necessitat y lo guant importaua dit socorro se feren les
pregaries pente y tota espanya. Dien bo.s se feuen dites pregaries com a nich dit diumenge als 23
de Feb.r 1638. Son una Processo que parti dela Seu ells quatre dela Catedral sent la creua a Cosum dela
dela processo de Corpus. anant en ella la Illuminaria delas Confrarias sense les Banderes. y que sol
hi anaua la de S.ta Eulalia. Lo Christo gran del Pi al molt pelegrini. I. dos de Clero dela Catedral
y Barroquies. y les fiares dels monestis al molta deuotio y Rey anaue en llom sino barrera lo Cos
dela processo que aportauen la vera creu y Monsenyor lo bisbe y los Consellers y molta gent que seguian
dita processo al molta deuotio pregant a nostro S.r quem do bon sucs a nostres armes Catolicas

Abril de algun temi singue Nouas en bo.s que los portuguesos los fou forsos auer aguer de desecar
dit sitt que los Nostres los tenian atacades ellis y los voltaren y la part de portugal y los anauen
auant los viures y axi los fou forsos auer de desecar lo sitt y los Nostres socorregueren la plaça
y restaren Senyors de aquella Campanya y lo enemich son torna deuers portugal y lo enemich
aportaue molts Soldats en son exercit quels donauen fauor y ajuda y Com son molt cristians Nostre
Sr. deaxi Ninguna cosa bona que no esta que los Cristians se emporian de Infels y la Iudes

De Com lo Virey Parti de Barcelona y anaue deuers Girona y al empuriu

Dimecres als 16 de Ab.r 1638 va partir lo Marques de Mortara Virey de Catalunya de Barcelona
y en anos p lo portal del angel de alguna tropa di Cauallaria anant deuers girona y no se sabia
lo efecte que anaua obrir y abres de alguns fiis que fou forsa dique que anaue a Collliure one
que los flamencs que gouernauen aquella plaça lauian Venudes y la auian de entregar al virey
Com abres se aque que de quis auian alli embarcada artilleria y bestres de guerra al alguns
bon que molt secretament y Com en totes les plaças mes noy foltaen espias No sabe que hi ha
lo secret y donaren auis del que passaua al enemich. y Com los flamencs temian Molta gent
apuigsdon pensant que lo virey No anas alla de prompte feren barar la gent de alla y la pasa
ren al empuriu y tapar lo pas als Nostres que No puguessen passar a Collliure y que la
fou descubierta la tracta que los de Collliure auian feta y pergaren alguns cotes flam
cencs que sichan ala tracta. y lo virey No pugue passar auant son designe y que se
mudar de Intent y tornint tota la gent a ajagaire en girona y p aquella llochi streuniuen
y los flamencs estan tambe prop delli. lo virey singue Intent de Dochar al lo enemich
y Omia en bo.s que fesen pregaries p ell que solia Dochar al lo enemich. y axi als 27 de
Ab.r se singue nostro S.r patent ala Seu y al offisi fu assistiren los Consellers y gouernador y lo
estamas se singue una Maria y Molles altres Yglesies pregant a Nostro S.r que doncas bon
sucs a Nostres armes. pero en aquesa Campanya No pelearen los exercits sino que lahi se mi
auae Saltro sino que alguns caualls escaramuzauen al los altres y los gran dels exercits No mo
guen

auren. Lo Notho exerit se estaua en girona y ala bitha que esiguien se no vuy
mates. Los franses se estauan a Castello y asiguerri y per aquell llochs que encre los dos
exerits se lucaren tota aquella terra que digue que en ninguna campanya auien
tant desecados aquelles terras ni fets los detastes tant grans com ales que auian fetes
Lo Notho exerit no retira que no des lo designa del enemich auerse lo que faria
y assi lo franses se retira en Castello. y lo Notho exerit tambe se retira y sen anaren
a los quartells que se los tenia era de aquartelarse. Y lo Virey sen torna en barcelona
entra lo Virey en barcelona y entra Diumenge ali 25 de ctbre 1688 entrant al mot pocho gent y la Campanya se plaga
p. aquesto any que se lo fuem los era desotha y no podia estar en Campanya.

De la Sindicatura Apostolica de Consellers se feu en los present any 1688

Las enstitutions de Consellers y altres officis dela Casa dela Siutat de bcn se ana continuant
com altras esta dit anant la anominatio de alli a madrid y apres venia la abilitatio de alla
y dinguet lo dia de st andreu dedit any se traguerin Consellers para gouernar lo any
vinent en bcn y varen exir Consellers los seguints. Lo Conseller en Cap feu lo doctor
March y fetes dt en medemos. y feu Conseller segon don franc Semanat. y Conseller
tert: baltezar carra, y Conseller quart Mercader. Juan Mateu Marcaro. y Conseller quint
fran. ~~Alcaster~~ Notb. de bcn y Conseller size Juan Planas Blanguer. abs lo Conseller
segon ni ague una gran rebuch nantia que nou volgue aceptar per que donaua la raho que
ell era partisip dell arrendados. dila flecha dela breuent siutat. y que ninguna otra que fos dels
arrendados de qual seusl arrendament que fes la siutat que no podia estar Conseller ni de
ninguna Junta y ell se volia defensar p. aques de no ser Conseller pero la opino de molts y
mes Comunes era que dispaua de aspiraro era que no volia quel prendi la madrea dontmeje
que com lo don franc Semanat era de linatge molt antich y noble. y lo dt March que
era Conseller en cap no era de tant bell linatge ni tan antich com lo dels Semanats. No
volia donarsi la una dreta y p. lo tant rebutaua aceptar la gramalla pero ni unas rahons
ni altres no son bastantes para compre lo preuilegi real que la Siutat de bcn te de no per
de ni aceptar la renuntiatio a ninguna Conseller y aurhi exemplars de altres que notha molt
temi. volgue renuntiar y per molts causes y rahons que ell donaua no li foran en mesal
com se pot beure atras en cartas 129. Y no obstant totas las nobedias rahons lo dit
Conseller no volgue jurar lo endema de st andreu com el de Coltum en Companya dels altres
y que encara nou auia volgut aceptar.

Los altres sinch Consellers que estauen varen jurar lo endema y sirl que lo segon nou auia
volgut aceptar ni anar a jurar los aparegue donarne raho al Consell de sent y assi lo endema
a junta en Consell de sent y feu proposat trialoras y se desliberes que sels fos fets una enbiados
y don milita y siutades del matiu Consell y quels suplicaren que aceptas lo tal carrech que tots
los suplicauen. y assi ell dona gracies y aceptes y apres lo endema alli pengue lo juramet
a ell los dos en la Casa dela Siutat.

De com dinguet Nouembre en Barcelona nasqe Reynas de espanya auia parit un fill
Diumenge ali 29 de ctbre 1689. dinguet Nouembre en bcn nasqe la reyna de espanya auia parit
un fill. y lo virey no feu atabet alli Consellers. y los Consellers aquesto mateix diumenge anaren
ala seu al aufiti y acabat lo offici foren professo al tedeum laudamus y dites la seu
y lo

Lo aceptar lo Conseller

monedas

lo no volia aceptar lo Conseller segon

aceptar st madrea ab capuchins

st marias ana a sant gaberich

aceptar los dos dt sol dirich ala seu

y lo matexe mitx dia se disparaxa la artillaria del Bellvert y al-toch dela oratio. Y alguns
Caiers de Cavalls particulars y accaxas del Virey y Oficials majors de guerra posaren altres ales finestres
p modo de alegria que auia parit la reyna segon fill son presagis de aumes de fer pau y medi de
casament. Deu Vulla que ixam molts bens. Lo present mes foren altres festes ni la Ciutat tem
poch que mes San San Lletras sino p los fills primes y Com aquys era segon mes feu altra festa

Un Lo principi de aquys any Ladotla anaue a sinquanta dos reals y mitx y dems lo mes
de Setembre pujaren a sinquanta dos reals y mitx y no pujaren mes en tot aquys any. La pesta del vuyt
mes mogue en tot Sany de catorze reals y lo real vensillo tres Sous. y la demes moneda al respecte.

moneda

1659

De Las pregarias Per Pluja se feren en Barcelona en dit any.

Un Lo principi del Juny dit any Plogue molt poch y ana Continuant lo exput que en la fla
de bg.a apenas hi plogue y auiey tant de exput que la anyada se anaua perdent. Y aprs la seu Ponti
sa a fer pregarias. p dins Casa. Y Las demes parroquias y Monestis tambe. Y veyent que lo exput
anaue Continuant. totas las parroquias y Monestis p son orde anaren al professo ala Seu
al molta devotio y molts pelegrins suplicant a Deu se Dolgues oys alguna bona persona Justa
pera que mes donas aygua que hi auia molta necessitat pero en tot aquell Juny Plogue que la ecsa
ala Pasqua y encara no auia plogut y Los esplats se anauen Perdent.

Veyent que lo exput anaua Continuant determinaren de aportar la Cot de la Madrona
als capuxins de Montserrat al solemne professo y attenyalaren dia de Dimpte de pasqueta
que Comptaren als 19 de abril dedit any Parti la professo dela seu demas ales set oras y mig
quart anaue p la plassa nova y plassa de Santana y per la porta del angel. anaue molts
pelegrins al molta devotio. y la Clemenaria de totas las Confraria. y lo Clerito gran del
Pi y tot lo Clero dela seu y los Conselles que aportauen lo tabalem dela Sa y mes Senyor lo
bisbe tambe hi ana y molta gent que la anaue acompanyant. arribaren en dit Convent
de Capuxins a one aquelli bons pares hi quaren a rebre la professo. y en ser alla pararen la
dita Sa en lo mitx dela Iglesia y diguren un offiss solemne al molta Canturia. y acabat
lo offiss tornaren aprendre la Cot dela dita Santa tornantha ala seu al la matexa professo
y los matexos llochs a one eren anades

aportar la Sa madrona als capuxins.

Dimarts als 23 dedit la parroquia y Comunitat de Sa Maria dela Mar ana al molta
solemnitat y devotio al professo a visitar la Cot del glorios S.t Galderich que estaua ala
Iglesia de S.t Pau que estaua guardat en dita Iglesia que lo aportaren de S.t Marcos de Cam
Com totas se diu del modo y lo perque lo aportaren en aquesta Ciutat en cartas. 1200
Y Com lo S.t era Pagu era molt aprogiat p aygua y p lo tant la parroquia de Sa Maria visita
la ressultat gran guy auia de aygues ana a duplicar al S.t enterrsedit an. 18 mes donas ay gua
hi anaren hi al matí y diguren offiss. y son tornaren en dita Iglesia.

Sa Maria ana a Sant galderich

Dissabte dels proms dels ortolans dela presente Ciutat veyent que lo exput anaua Conti
nuant determinaren que traguessen la Cot del glorios S.t Galderich. y lo aportaren ala seu y apos
lo atenyala diado pera dimarts als 29 de abril 1659. Y Com lo aportaren la Cot S.t de altra part.
ala seu si reparo molt p lo temor de que los Canonges no sel tornaren en la seu y Com del Sant
Lo

aportar la Cot de S.t Galderich ala seu

lo dit lor S.t lo tenian en custodia y guardo un Monyos que aportaren de dit
monestir de S.t Martí de Canigo. y apres tornarlo en dit Monestir quant fou bullas que tin
guessen un bons paus. y desijauen tornarlo en son propi lloch. Ochiauen los dits
monjos de aportarlo ala seu. y deixarlo alla. tement que apres son pugueren traures
y p lo tant fou menester llauarne un acte. y donar fianses hera tornarle en
dita Iglesia de S.t Pau y diuen que entraren y fiansas los Consellers. y los prom dels
orelans. si fou apres no apres se digue. lo Pert es que traguedes S.t Pau y se aporta ala
seu dimarts de 29 de abril. lo modo dela professo fou de aquell modo que parti
la professo dela seu dimarts dies quatre otras dela tarda abant ab ellas motos de
palaguins y la lluminaria delas Confrarias. y los Capellans de totas las parroquies
y lo Clero dela seu y lo Bisbe y los Consellers. sen anan dita professo per las escalas
dela seu y plassa nova y carrer dels bous y per lo carrer del Pi y dret al portal
dela bocaria y p lo carrer del espital fins duant las Hieronimas. entrantson
p un carrer quey ha duant les Hieronimas y p las otras de S.t Pau fins a S.t Pau.
entrant la professo p lo portal major de dita Iglesia y hiques p lo portal dreich
y sols se detingue dita professo algun quart dins dita Iglesia y prenguren los
del glorios S.t ab molta reuerencia quel auian molt entonat ab sa Custodia y los Consellers
aportaren lo talem. y sen tornaren p las matexas otras p auirhi molt fanch en lo
carrer de S.t Pau y p lo carrer del espital y p la bocaria fins a S.t Jaume y deuat
la deputatio y palau del bisbe y ala seu aonc lo posaren al altar major. aonc hi
estaua lo cos de S.ta Madona y lo de S.t Seuer y S.t galderich aonc la gent los estaua
pregant encertedisen adeu nostre S.r los seruit prouyymos de coyguda ab tal neuitiar

De Com Jurauen Segona vegada Per Duy de Catalunya lo Marques de Mortara
y de acotiauo. lo acabar lo tieni de Diuy lo S.or Marques de Mortara que dit 4 de maig
1650. lo Jurauen la primera vegada. com se pot veure atras en cartas 126. y com en cata
lunya los diuys no tenen preuilegi sino per tres anys. y acabats aquells se ha de mudar. ho
ha de demes altre preuilegi del Duy hera reformarlo p altres tres anys y axi com el dit lo tieni
dit Marques de Mortara se acabaua y p lo tant vingue altre preuilegi hera tornarlo a Jurar
y se aconyala diadas hera diumenjos als 27 de abril 1659. y se feu molt secretament que
apenas sen adona ninguu fins quu veren. y axi dimarts dies sinch otas dela tarda lo dit S.or Mar
ques anaa ala seu ab tota la lluyria de alacayts y Criats Nous de Mayordest y Cabos de Vellut
que aquey dia duyan lo dit que aportaua de una Germana sua que Morí en Madrit. y axi ab son
acostumat acompanyament. arriba ala seu aonc se estauen aguardant los Consellers y Canonges
y los demes que eren menester. hera pendre dit Jurament. aonc lo Vebren ab la deguda cor
tesia acompanyanlo fins al altar major. aonc li preguren lo Jurament del modo de
acostumat y acabada que feu la ceremonia se tornaren acompanyat fins al portal dela seu
aonc se despedieren y se alla cadahu sen torna en sa casa.

Stilua. Se feu en Barcelona. Per la vinguda dela flota
Auia tres ho quatre anys que la flota no era arribada en espanya per causa de los Inglesos
los feuan pérdre tots los anys. y los demes dels dits anys fuya molta la gente part
dela flota quels auian ab mortiraes que no gosauen passar. que com los Inglesos estaue
pedecer per la mar. tots los anys feya gran acomtes y les tapicaddas al ciu y sempre
la flota debia enguanaa ho se auia de deciar. y axi no podia arribar als port de la
gual

qual cosa se resultaua molt gran dany p. espanya, que en no arribarli la flota. No por flos. las cosas tant alas comoditats. sino ab molt gran dany dela corona p que se auia de sustentar la guerra a costa dels pagans. a costa dels grans contribuciones y pechos que per totas parts se feyan en particular en catalunya. aonde se tenia la guerra. era forsos auia de subir lo mayor dany. por los grans pechos y costes se pagauan y las insolencias dels soldats. quels patria molt

Agust any de 1639 la flota. vinda de nauegatio y apor com auia de anar a prendre port a calis vinque ala costa de galicia a Deus st. anden. y lo Ingles va restar burlat als se pandas se digue vinque molt prospera. si fou ho no. auiam de creuure lo que deya que com era tant lluny de alli. no podia ben saber la sentencia. solli dize que la nous arriba en 6 d. d'agost als 3 de maig del dit any. y lo virey nos fue sos subdits alli senyor consellers. y a que dia decidiren tots ala seu al offiti. y acabat lo offiti. se cantar un tedeum laudamus ab molta cantoria del professo p. dites la seu com se acostume y tota la artilleria de torres y baluarts se despara ab molta alegria y regosijo de tots. que dau nos fada gratia que tot arribia a bon port.

De Com vinque Nouas en 6 d. dela suspensio de armas?

Dijous als 22 de maig 1639 vinque un correu extraordinari de madrit que aporta nouas com entre espanya y franca auian fet suspensio de armas y treuas. y que lo casament dela Infanta de espanya ab lo rey de franca se anaua aprestant y que als 8 de Juliol se publicarian las paus. y que don luis de aro priuat de espanya. y lo Cardenal mazarin priuat de franca se auian de veure los dos en la vila de Irun en Nauarra per acabar de clouure los partes y tractar algunas cosas entre elli. sino que p algunas incomunientias no indispositios porogaren la publicatio de dites paus p. als 8 de setembre. y entretant los dos priuats se veurendria vila de Irun. conforme se digue alli que don luis de aro priuat de madrit ab molta ostentatio. y que als 20. lo als 22 de dit mes se auian de trobar dits dos priuats en Irun y que almitg de un riu que ha alla que diuideix espanya y franca. ab un pont ho barques auian de tractar de los pugots. com p auall se dira p. mes espay. deu nos vulla donar bon nues y que sian paus duradoras. que lo sort es que tota la terra esta molt esparlida tant. catalunya com espanya. y franca y apor conuindria molt que dites paus fosen bonas y duradoras p lo sosego dela terra. y que la gent puguis gotar de una quietut que tans anys ha que no la gotan?

De Com tornaren lo cos de st. Galderich ala Iglesia de st. Pau

Ja ella dit en lo full pros passat com p la gran necesitat le aguas se feyan grans procesions y professions y entre altres aportaren lo cos del glorios st. galderich de st. Pau ab lo que fue als 23 de abril del present any. y la deuaren alas aonde se tinque ab molta veneratio al altar mayor auentli endit altar. lo cos de st. Madrona y lo de st. galderich y la religuia de st. Ferrer. aonde acudien molts professions tots los alts. suplicant a N. S. fos seruit de donarnos aygues que los sembrats patian molt y la anyada se anaua esclauent. y apor quant nostro S. fou seruit de que algunas bonas personas nos donaren aygues al que adobas y remedias molt los sembrats que estauan molt perduts. y apor se determina de tornar lo dit st. galderich en lo lloch de aonde lo traian tres que fou dia solemne de st. Pau que fou lo diumenge dela trinitat que compeauem als 4 de Juny 1639 ala tarda alas sinch oras al Pressello de gracias. veyne p lo portal major dela seu y p la plaza.

plaça Nova y carrer dels Bocers y Corredores y portas dela Bocaria y p lo
carrer de st. Pau acord anch gran concurs de gent tant ala processo
com en lo seguiment della y sedas que aquexen les regidas devocions y graties.
Sedita processo devant lo st. al st. Pau y sen torna p lo carrer de st. Pau y per
la Bocaria y call plaça de st. Jaume y devant lo palau del Bisbe y ala seu
acont tornan sen torna avant las gratias adits Sant y Santas.

De Com lo Virey sen ana a Munserrat ab la Virey nos.

Dimecres als 11 de Juny 1689 vegilia de Corpus. Sen ana a Munserrat lo
Virey y sa muller. que era lo Marquis de Montana y estigueren alla tota
la Cuytada de Corpus fins abres lo Dillunt vinent que Comparum als 23.
dedit vegilia de st. Juan que tornaren en bas. y los Religuerem a Rebre tota
la gent sidtre de bas. y al entrar si feren molta salua de alegria despandt
molta artilleria y mosqueteria de alegria que lo Rey Lluis fet del Consell
desitat que mentres estes a Munserrat si arriba la Nova y axo fou per que
tesorat que lomo Virey molt pacos ab la gota hopuagra que no podia caminar
que nos stringuiren dos p las axelles. y axi lo Rey si feu aguesa mesa.

Relatio dela Jornada que la Feta lo Excelentissim sor Don Luis Mendez
de Sro Marquis del Carpio Duque Conde de Olivares. Per ordre de
sa Mag. que deu gd. als Rolla de Franca para Deures ab lo Eminen
tissim sor Cardinal Mazarin Privat de Franca para tractar
alguns negocis entre ell aterca dels Paus. y para Obrirs
lo Catament dela primera de espanya ab lo Rey de
Franca Lust. catorze que deu guarde.

Lo full atras esta escrit Con arriba Nova en bos dela Suspensio de armas entre
espanya y Franca y que lo Negocis dels paus se arane molt aperfeno y Comparticular lo
Catament dela primera de espanya ab lo Rey de Franca. (que sempre Pedique que lo ne
gocis dels Paus nos cauian de venir sino y Negocis de Catament) y axi fou Pervit Nostro sor
de donarnos les primeres al espanya para poder millor obrirs lo Catament y les paus entre los
dos Reys. Y axi vinguet lo temps y vuit aque de tractar y obrirs st. st. no aprita tot de
Ponti de Madrit la Cavallerica Disapte als 5 de Juliol 1689 y dona principi ala
barcida sis trompetas ab vichs cavalls ab los vaqueros de terciopelo verts. guarnits
de baramani de or ab pomposos penachos blanchs. ab les trompetas de plata bolas y
estuchs. tras dellos se seguian vuyt cavalls ab les vestidures. y en ellas bordadas
las armas de sa Excelencia de Aro y guman. aporantlos de destra cada un
son criat de sa Excelencia de Lluneya. detras de aquestos se seguian 34 cavalls
Andaluzos de molta estimatio ab la matexa vestidura y ab ellas bordats
lo escut de armas de sa Mag. aporantlos de destra Mocos dela Cavallerica
ab la matexa Lluneya. apres se seguian 18. cavalls balafrens. ab las sellas
y cubertas de terciopelo negro aporantlos de trailla albos 18. Moncats. ab mol
vichs cavalls. tras dells venian 3. mulas. y macho. de pasta. balafrens. ab las

matexas

Mateos al tarlisses de tertio pelo Negral. aportanlos altres dani Montats ab altres tantes espelins mulas de pas. que por Las terras comtidas. son estimadas y estos anauan abla Iluya de la espalentia apres Seguen vestits de colors molts. Fiels y visiosos. a cauall. Los farrs y mariscall. dela real cauallirisa. Plaidor, Pala. Fenis, furriel y Lo veedor y Contador.

Diumenja. Sillant. y dimars. viuent. higuren dela Casa dela espalentia Los officis de guardarrobas. Reposteria y Cuynas. y altres de La escala en cauall. y cada officis. se diuidia en quatrdas. y cadauna de sinquanta cauallers.

La espalentia hiqua diumenja a 6 de Juliol 1589. alas 6. oras dela matinadas y ana a nostra S.ra de Atocha y de alla ana a Palatio a despidirse de la mag.t y parti para chamartin vna legua de madrid. aont estique en vna casa de gran recreo. Ho que alla te don Juan de gongora president de Hazienda, fins al dimars al. 9. que ala punta del dia dona principi ala Jornada. anant adinar a S.t Eguly. Fineh lleguat dela dita casa y lis de madrid. y de aquis modo ana fent Sa Jornada fins arribar a Aiuum. aont era forcos auerti de tobar al 20 de Juliol.

Anaua allanant Los camins y fent preuenir bastiment. Lo S.or Don pedro de Salcedo alcalde dela cansellaria de Valladolid, y ana per aposentador Don Pedro Navarro Alcalde Navarro.

Los senyors que en aquesta van en aquesta Jornada, y ande cier camara das dela espalentia, son Lo Marques de Mondejar. Don Manuel Enriquez fill y sucessor del Conde de Alba de liste. Viey de Mesicho. Lo Marques de Todar. Fermas del Conde estable de castilla que va p capitan delas guardas de castella, Lo duch de Maqueda y Najara y son pare Lo Comt. de Priesilla, Lo Comt. de Linares. Los Senyors Joseph guardas. y don Fran.co Ramos. del Mancano. del Consell supremo de castella, Pedro Coloma Secretari de estat y sos dos fills. que lahu el secretari de ordes. Don Rodrigo Mesicar Mestre de Camp general en Lo exercit de estremadura. Don Fran.co de Calbo general dela artilleria de galicia. y molts Mestres de Camp y altres personas particulars. que han ocupatt puestos. y gouerns. en flandes. y Italia y saben Las llenguas. y molts altres cauallers que van atas costas. y Monsiur de Lenes. President y Lo prinsep Conde. y Lo rendent que tenia en la Cort Lo Rey de Inglaterra altres. Los quatt donaca Sa espalentia La caula y als criatt altres seus.

Se tuguiren dela cauallaria que estaua en cataluya a 80. cauallers. y dellas an format quatre Companyas de cauallers. que auian de estar en la Siutat de victoria. y sell dona molt ricas vestits de tertio pelo. y Sabrillas de or. aportaua Lo tesorer dela espalentia vnas bosas aport ab caneitat considerable de dollars. para repartir. de ajudas de costas entre los soldats de aguilas cauallaria y altres particulars.

La llauya que dona Sa espalentia es de panyo de Jerusi. Salmenado hobiers guarnits de plata y vetdes. y plata de sedas. espadins. y sombreros de ordes. botas de vaqueta. y espulas. como y mitjas de sedas ab tot Lo demes necessari. Las persones que se tracen. fogan Los papers y ajudes de Camaras y Lacayos y esto sa cauallerisa. Oficis de secret. y otros Los officis de escala en cauall. y ajudans y als secretarris. Mayordoms. gentils homens. Mestres de sales y demes de escala en amunt. sell dona ajuda de costa. para componderse y fer sos mates. Higuren abla Cauallaria 144 personas. y sense ells aportaua Sa espalentia 2000 criatt van les dollars Los officis. Lo parecja Juan de don Hard. dela sereninma tunicat descal con

fessor de la Excelencia y son Compañyo son Capella major dos Majordoms majors
Camarer y Cavallerís tres Secretaris. y altres dos regents dos mestres de Salas. 12 gentils
homens de Sala. 10 de camara. Un Escuyer y dos ajudans. quatre ajudas de camara tres
moços de estret tres majordoms de estat. tres Veedors. tres Secretaris de Decisions. 12
lacayos 4. mestres de Sillas. 10 corporers. Un Sabie. y Un adressador de gobilles y Balonas
y Un ajudante. Los officis de la escala en cavalls que son guardarobes. quatre armal
Repostera y Cuyna y ajudas y moços. de officis. y de tots generos van duplicats en tres
Van axi mateix dos Juejes. dela camara de Sa Mad. y Salbio dela real Familia. Un
Aboticari ab dos ajudans y lo Serviciu major del espital real de Saragoca ab dos
ajudans. dos barbes. dos Sagnadors y altres molts criats y officis que son tans Mes reservos
Tots los criats majors que no aportavan Mureyas traguren cadahu tres Vestits
bordats de diversos colors de Sedas. cada dia lo feu tan rich y Costoso que dos per detri
mirar qual era lo major. Manafes la Excelencia per aportar en aquesta Jornada
30. tabolles molt rich. lo campera de tertio pelo carmesi bordats de tales de colors
cordons y totals grosses de or de Smila y en lo mitjo lo escut delas armas dela Excelencia
abla Tanesa y Cantoni. y entorni quatre Costat cadahu sis sens Ducats.

Se ha feta Molt Linda y trecha plata molt Labrada blanecha y dauradas fins
a cantitat 13000. ducats tepes. y lo que seha Murat fins huy. acompta de aquestas
preuencions. son. Sinch sens y Noventa Un mil real tot de hazienda dela Excelencia

La Manteleria que sa treta hapujat. 4000. ducats sens Contar molta que mi
auia en casa que tambe si aporta. Contavan. Mil y Sinch sens toucallons. reals. y
molta cantitat de taulas. y toucallas. y algunas de Xinguanta Vanas de Larch y quatre
de ample tot Roba molt fina.

Lo que sa procurat cuentajarse en Salio del que aporta la Excelencia pera presentar
es al Rey Una Jojas. y 10. cavalls andalusos de gran estimaño Jerada Reyna
mara Una Joja y altres Cosas conforme lo estat de Viudes. de valor allo emtre la
magestat Deu lo guart. Por lo cardenal maserin Un Rubi avaluat en sis mil escuts
lo qual despa lo conde Duque pera ajudar acabar la obra del Convent de Sucches y la
Excelencia la acabat ala Costa. 12. cavalls y Una Joja de valor. y altras alajas de estima
y de gust y Una carroca de dotze mil Ducats de valor ab sis richs cavalls que la aportan

Tots los Senyors. y Mistajes. que estan referits. que van en aquesta Jornada con tretas
Duplicadas y Coltorsas y Lugidas Mureyas. cada dia. ab Diferencia que per no delatarlas
ab una grotina plomo Molas pinto sino totas Juntas. De aquesto modo anauin los sis
mariscal. ab diferents vitas. pera pendurs las Dotzadas. Los Uns dels altres. que de altra ma
nera no fora stat possible poder estar tres Juns en un sol sloch

Relassio dela entrada que ha feta lo Excelentissim Senyor
Don Luis Mendez de Haro Marquis del carpio &c. en lo port de S.t Sebastian
y dela que ha feta lo Eminentissim Cardenal Macarri en
San Juan de Lus ab 08 de Julioh any 1659

Arriba la Excelencia ala Villa de San Sebastian, ab 00 de Julioh entra acavall lo
dit dia ab les deu ores dela mandada aquestlo esoit a dones entra la Villa y particular dela
Fim pres de Hernani. al entrar dela Jurisdicio de San Sebastian, y en Sallua lo Castell y
Baluarts. ab tota la artilleria. y en Basoane al arenal y en Egoma Sallas, a tot de mesur
del

Del mell estaua preuinguda una fragata ab sos gallardes y banderolas, quelli feu tres
salues al passar y al afundarse ab ella. En aquell punt y antes de entrar arriba
la posta Don Antoni Pimantel que venia de franca, lo Dimarts vehint arribaro los Sres Pots
Goncalez y lo Sr. Pedro Coloma a qui hi que la vila a rebrelo. Entraren acuall ab molta de
ostentacio y aluyment de entrar. apres tras dilli ala tarda lo Sr. Don Franco de Ramos, y lo
Dimecres alas tres entra lo Duch de Najara y son pare ab el. al qual Selli pose una Companya de
guardes, alas set oras dela Matexa tarda entra lo Sr. Don Manuel Enriquez, y aquell
matex dia arriba lo Eminentissim Sr. Cardenal Macarino, a vida y casa de Campo. del
Mariscal de Aramont. aonde Sitioca. La gota ab que Dio puque arribar a Bayona. anauseli
addine. Los Senyors Arcabisbe de Leon Lo Mariscal Plasi. Lo Mariscal Plasu. Lo Mariscal
Villafere. Lo Mariscal de Villare Bran Indice dela cauallaria de franca. Lo Dimecres hi que
Don Antonio Pimantel. a Visitar al Eminentissim cardenal de part del Excelentissim don Luis.
Lo Dijous entra lo Compte de Linares. y lo marques de Falces. y sal guarde atots los Senyors
axi com anauen arribant. quela despedirun de prompte. Lo Diuendres Entra lo Embaxador de
Inglaterra. Don Martin de Musica. y don Juan antonio de Velasco Jermanos del Compte de
Riville que anaua pera gouernar una delas Companyas delas guardes de Cauall, lo dissapte
als 26. Torna Don Antonio Pimantel de franca y a posta auis. Com Denia als 27 entraria
Monsiur de Siona. a visitar Sa excelentia de part del Sr. Cardenal, aquell dia entraren
los Religiosos capusins. de part dela Duquesa de orleans Jermana del Duch de Sorena
Deyen que venian a donar gratias del ajustamento de son Jerma, se Deya quelos Portugues
los Darian al Rey de franca tres milions pagats ab tres anys. pera que Dio se ajustas lo trac
tat delas Paus. Donaria 18. Dapelli armats. y la Siutat de tanjer, atots Selli rengue
que Denia tant demanda mes que si deposen por Ptuas de 30 mil homens. y tot selli nega
que Denia tant demanda mes lo Reyne de Navarra alas Deu y la tarda Monsiur de Siona del Abit
del Sr. esperit. que si ha Dell quatre embocats que estaguren al Decro. Estigue mes de duas oras en
visita. Entra alas 11 dela tarda Monsiur de Siona ab alguns caualls que higuren a
rebre y tots los Senyors Sellauan aguardant en casa de Sa excelentia. pera ferli la cort entra lo
Monsiur, y lo Sr. Don Luis. Lo hague a rebre ala posta. dela Sala, Vonali Portes y cadira y esta
guren parlant alolas mes de duas oras. y apres Lo acompanya lo Sr. Don Luis fins ala aonte
Lo era esperit a rebrlis y los Senyors fins ala porta mes alla y la tota la casa fins al carrer
Lo Dillun Dinaren ab Sa excelentia. Dinaren ala taula del Duch de Najara y son pare
Lo Duch de Mondejar. y lo Comp. de Linares. Don Manuel Enriquez. Don Antonio Pimantel
Don Rodrigo Musico. Don Juan Antonio de Velasco Jerma del Compte de Riville y
y Casitos delas guardes de cauall. Lo Primer brindis lo feu lo Sr. Don Luis. ala Salut
del Cardenal Macarin. Conbidant atots los dela taula a fer la racon. Despatxa lo Mon
siur. ala Salut dela excelentia fent la matexa Serimonia de Conuidarlos atots. pera
la racon alguns ab vi cyguat y altros ab aygua sola. y auent Dexarat en allo. Monsiur di
que que en alemanya nos podia fer la racon dels brindis en las dietas Imperiales ab vi
aygua. tant que porque Don Senyor la feu en lo Sarau dela electro. Si Deuaren los ebaxa
anarense prosiguint los brindis. y lo Sr. Don Luis digue ala Salut delos Senyors Reyes Catholics
y cristiani

y creheramirmi que no seruecan su sermoncan diuisio en lo brindis. y que assi hoy fueron
tots. Lo Monsiur la fue ala salut del prinep Nostre Sr. y lo Sr. Don Luis la fue ala salut
del Duch de anjou Jerma del Rey de Franca y Monsiu ala del Sr. Infant. y lo Sr. Don Luis
ala salut del Duch de orleans. oncle del Rey de franca. y Monsiur ala del marques de Siche
a que digue hi dels dela taula a quell se dels ab vi pies y brindes al felicissim Sucesos delapau
a que respongue Lo Monsiur. echa esta. y su excelencia et lo Duey y dellos. a que replica lo Sr.
Don Luis. Lo Sr. Cardinal Lo fara y brindra ab lulta saho La gloria dellos y en allo dona fi
Lo Sarau. a quella Nit torna Monsiur adespedirse de la excelencia. y se feran las mutepas.
Sermonias. que feren ala primera visita. Lo Dimars torna a franca a lo mayanyo fini
a fran Lo Doro de vanuilla que aportra orde de fabricar dona cato ala Vila que fa lo Rin
Beotia aont han de ser las vistas de la excelencia y lo Cardenal.

Memoria dela entrada del Eminentissim Cardenal a S. Juan de luz

Entra. Lo Mariscal Duch de Agramont. Par de franca. virey que es de totas aquestas
prouincias dela bayna Nauarra y bayona y tota la quinca ab 200. Mosqueters. tots ab sas
Calaces de panyo. Naranyat y bloddadas de sas armas. ab tres carrocas de su Cauall Arsons.
De ell y de son gill Lo Comte de gelon que es son Majoralgo Luego entraran en tropa Mi de 500
homes acauall tots molt ricament adrecats. y apres la excelencia y prinep que la acompanya
uan. que son lo Duch de Crigui. Par de franca. y Lo Mariscal dela Coel. gouernador del Rey
clent Minyo. Lo Mariscal dela Lombo. Lo gran Mestre dela artilleria de franca que es general Duch
de Mulens. Marques de Lomidel de Leona Ministre de estat y Plenipotenciari de aquestas Paus.
Lo arcabiscb de Leon Clet cardenal. Lo Bisbe de Autiri Jerma del mariscal Frambo
Lo Bisbe de Sees. Jerma del mariscal granis gouernador de Tembelas. Lo Comte y Abbe
de Lequeis. Lo Condolanis de franca. Lo Marques de quiete. gouernador delas Illas de Santa
Margarida. y Sant onorat. Lo Abbat de Bentiuollo. y son Nebot embaxador de genoua
Lo Sr. Laboteres gouernador de cophiuza en Corsello. Lo abbat Fini. Embaxador del
gran Duch dela toscana. Lo abbat Basiel. Camarer de la Eminentia. Los Senyor
Ocotco y Rosteno. Sacreeans dela Eminentia. Lo arcabisb de toloza. Lo bisbe de Bayona
Lo marques de Cresiam. Mossiu de les Demus. Capitan delas guardas dela Eminentia
Apres. Singuenen. Suyt Carrocas. y lo de estat en lo Mig. molt adrecadas. Los demes prinep
apres 12. azemilas dela Recamaras de la Eminentia ab Rebostes. De Molt fina Estofa
de acauall ab sas armas. apres quinze carros. y galeras de bagatje de la Eminentia y tras
de aquell carruatje Dotzens mosquets de cauall guarda ordinaria dela Eminentia
apres de tots. Los demes Senyor. Dispanta Corpos. de les Caualls. y algunes de guarda. y de
tots Los demes Senyor. Singuantas azemilas. y Setanta caualls de regalo que aportauan
de dedetras. mes. Sinch sens Caualls de Sumeta que seguexen la Jornada. y mes de silencas.
prisonas. Com son Muchilleros de Soldats de cauall y picaros de Cugna y altras
Sabandijas. que en semblant ocasions tots hi pen. y seguexen la Cort
Arribats que seren dits dos prinep. en dits puestos. Entre tant la ciutat pre
uingudda de fer Una cata ho palacio de fusta aont se auian de Juntar dits dos S.
y tenir son parlament y Juntar dites cortes tant. Lo delles paus com del cata
ment

ment y cadahu estaria dinze son regne, D'axi la cata que foren fou en lo mitjo de una petita Sala que fa lo riu de Bidassoa que divideix los dos regnes y ahora prop dela vila de Irun. y en dita cata ho palatio cada priuat tenia son cuarto y cadahu lo tenia dinzu son regne. y en la Sala aont dits Senyors auien de tractar dites cosas tanbe los y aventats cadahu en sa cadira. cadahu estaue dins son regne. D'axi dits Senyors se afentaren uno y moltes vegades p ajustar dites paus y casament que lom oren ghatesi al de tant gran pes. y se auia de tractar dels regnes de tots los regnes. nos podiam concordar tan fastiment. que estiguren en dit lloch tres ho quatre mesos antes que nou dinguren dot ajustat. y la primera cosa que concordaren fou clourer lo casament dela Infanta de espanya ab lo Rey de franca Lluis catorze. (que aquso era lo brinsi palsi) y aont autan de temir bon sucses nostres paus p nostra quietut) y clos que fou dit casament ja estaue preuingut p. part de franca. lo mariscal de agramont p anar a Madrit y despararse ab la princesa ab secoursa de son rey. y axi dit sor mariscal parti dit lloch p anar a Madrit ab lo acompanyament seguent

Relatio dela Solemna entrada que feu en la vila de Madrid

lo excelentissim sor Duch de Agramont embaxador extraordinari del cristia
nissim Rey de franca Lluis 14. atenca dels felicissims casaments.
de aquella magestat ab la serenissima Infanta dona Margarida
teresa de Austria y Borbon filla del catolich Rey y de
la esclarecida y serenissima Reyna dona Isabel
de Borbon digna de inmortal memoria sos
nostros. y alas Paus dels dos Coronas
grandesa de son restiment y
acompanyament.

Concordats que foren. Del casament dela princesa de espanya ab Lluis 14. Rey de franca
Parti dit lloch de Irun lo dit sor mariscal de Agramont. been la cort del rey de espanya
D'espant en lo mateix lloch los dits sos priuats. pera clourer los demes cotes que conuenim
alas dos coronas. y axi lo dit sor de agramont tornant p las Jornadas. arriba dijous als 6
de octubre 1659. en un lloch llunt dela cort del rey. Catolich. guies dun Maudet. a compa
nyat y assistit dels grandes y senyors de franca seguens.

Lo Compte de guinze tinent general dels exercits del rey Christianissim gouernador
de Narbona. Lo Marques de Nous Montier. fill Unich del duch de nous dela cata
de termouslle. Lo Marques de Marcamb. dela cata de Longavale. Lo Cauallier de Charni
fill natural de la altesa real que encara no ella legoneque. Lo Compte de tolon gon ti
nent general dels exercits del rey gouernador de Toulla Jerma del mariscal. Lo Comp
de Leuchi fill primogenit del mariscal Mestre de Camp de un regiment de guardas del
Rey. Lo Compte de Louchigni fill segon del mariscal ab la futura sucessio de Bayma
Monsiur de Feuquieres Jerma del marques de aquell tricel gouernador dela vila de
Berdun. Monsiur de calalan son pare. gouernador de Antibes. Monsiur de Con
selles. Primer cabria de guardas del rey. Monsiur de Magalots. cabria del regiment
de guardas del rey. Lo marques de Flamanville. Monsiur de Crecsires.

Monsiur

Monsiur Le marquis de Bessi. Monsiur Lo Baro de Nantia Cavallariz ordinari dela reyna futura, Lo Baro de genilis Majordom del Rey, Monsiur De Lomenteuil, Monsiur de Villiers, Dos Senyors Conselles en la cort del Parlament de Paris, Monsiur de Bouldi genil homo ordinari del Rey, Monsiur de Balanqueville fill del secretari delas ordes de Monsiur. Lo Baro dela Riffera tinent coronell del regiment de Infanteria del coronell. Lo Baro de San Martin tinent del mariscal en lo castell de Pau. Lo Becompte de Drtubia. Lo Cabita tinent y alferiz delas guardas del mariscal, Lo cavallariz. Ni gentilhoms ordinaris. Lo mestre y Lo majordom, Dos secretaris. quatre ajudas de camaras. Lo mariscal dela casa de Sa excelentia. dotze Pajes y dinuyt Lacayos. tots los officials dels offis y Cuynas.

Ab tota aquella cort. y luzit acompanyament se trobava aquell Espelentissim Sor en lo Rloch de Maudes. Molt bros delas bortas de madrid qui podia oyr del lo ruido y crits. y abarat de aquella Real grandeza. ab la Serta Notitia de Sa dinguda y feta la frequentia de cavalls, (sobrada encara mes del gresis) Rispque ab orda de Sa magestat. Lo Molt Ilustre cavaller Don Christoual de gauirria del abit de Nostron Patro Santiago, tinent de capitas dela guarda espanyola y Conductor de embaxadors. Sera fes Lo que tocava a son officis, enque ninguni estat mes galant. mes luzit, mes atento. ni mes ben vist del Poble, Arriba enmediadament. Don Andres de Bubillos tinent de Correu Major de Espanya y Lo Espelentissim Sor Conde de Onyata y de villa mediana aquell cavaller porta en sa ma del Espelentissim Sor Duque en Embaxador Lo alot bolant espuela de son cavall. ab empunyadura de plata. y Cordo de seda vestant ab altro semblant a ell para si

arribada la ora se posaren a cavall tots los Senyors manco alguns que per justos embedimens non pugueren fer pero la orda y agraduatio fou de aquell modo.

Devant anavan Duyt potrillons ab Vaguines de belfas encavendas guarnis de galo de plata a nant tocant la trompeta Seguianlos dotze Correus de Sa magestat No Iguals en sa Muneua. sino cadahu en son vestit different. rich y ayros y galan que La varietat causava major ermosura. apres Inmediadament dels correus, Lo tinent de Correu major Don andres de Bubillos ricament adornat. Luego Don Christoual de gauirria. de qui esplan mes resplandor que de los diamans. abe que eran molts. pero que maravallos si conduzia las Pises de or. al Solio augustissimo de espanya. apres de Don Christoual anava Lo Espelentissim Sor Duque de Agramont ab un hermotissim cavall que los galops. yguals y de qui esvinian en la menuda arena Rasos sondaluts vestit abe que de cami galan sens despar. graue y rich. sens despar de ser galan. que aquellos altetos en los tragos. nos post negar La Natio flamenca, Seguianlo Los cavalls flandetos. plens de galans ala ala moda. pero molt ricas. luzidas y hermosas. De aquell modo entraren per la porta de alcala y per son carrer encaminanse La carrera a palatio per la porta del Sol y calle major y plateria. avantat Don Christoual de gauirria a pos los Rloch per los carrer ab una Esquadra de soldats. dela guarda espanyola. Havent arribat tan

Seli

Sellament y apeanse ala porta de aquell real palatio, lo rebe lo excelentissim
Sr. Almirante de castilla. Clar exemplandon de aquella real sanch de que descendex
de aquell valeros y may ben alabat Don Alonso rey de castella onge de aquell nom.

M. Apadinat de tan gran senyor arriba al sitio aont lo estaua esperant sa magestat
baso del vostre al aquella grandissa heretado de tant y tan augustos progenitors y ab la
reuerencia degude a tanta magestat bela la carta de son rey y posada sobre son cap
la posa en la real ma. rebela ab lo agrado y carinyo que acostuma en los mijo de sa
grandesa y auenes demanat. com vinia y de la salut del rey Christianissim si digue
ple de alegria lo respondere a mi sobirano. feu altra gran reuerencia lo embaxador
y sens girar las espatlas al rey. passa al quarto dela reyna. aqui com a reyna y S.ra
besa la ma. acabada aquesta ceremonia y altras. fetes ya del Sr. Almirante y dels Sres
que assistian acupa lo cotxo y costat dret de la excelencia que ab general aplauso
de tot lo poble lo aporta en saporado que es en las casas de don Antonio de Rosa
aont tenia preuingut aposento digno de tan gran senyor. y dela atentio de nostre
gran monarcha. agues feu prosperia y aumentos ab dilatada vida y dilatats Imperis
pera gloria sua amparo y defensa dela cristiana religio pau y Riuno perpetua dels
princes dela europa y destruitio de creges y Infels. reduits als catholichs. y sa areal
plantas. amen.

De las Solemnas. y Regosijadas. festes. Sr. son fetes en la ciutat de Valencia. y la canonizatio del gloriós S.t thomas de Villanoua dela orde del Pare S.t Agustin. Archabisbe de Valencia.

M. Auense fetas. Molt grandiosas festas en esta ciutat auia seca de quarenta anys
poch mes no mancho. ala Beatificatio del gloriós S.t thomas de Villanoua dela orde
de S.t Agustin Archabisbe. que fou dela ciutat de Valencia en lo temps que gouernaua
Salisbe. Segon Rey de espanya. que fou tan gran sant y en la vida fu tans prodigis
y miratgles. com en los historias. y vida se contan. y de les grans almoynes que feya
que may no temia cosa sua que tot ho distribuia ya pobres. que mereixqui en las suelas
de sa beatificatio que lo sumo pontifice. li donas nom de almoynes y pare de pobres. de modo
que fou vn gran sant. y assi en la canonizatio que fou aquest any 1659. se feren festes
y totes les prouincies. y ciutats de espanya. y la ciutat de barcelona a imitatio de totes
les demes. volgue acreditar ho ab menos imitar ales demes. les quals festes se feren del
modo seguent.

Assenyalas diades ya comenzar dites festes. en lo moneste dels
Pares del Agustin aont es la capella del gloriós S.t ya Villens. als 20 de Ag.to 1659.
y auien de durar huyt dies. y seca de dos mesos abans. se posaren papes per los
cantons dela present ciutat donant notitia de totas las festes se faman en dita
huytada y qui la fuya y los predicadors. que auian de predicar en dits huyt dies. y dela
solemne profesio se feniu sos dias y q. aont auia de pastar ya que se feren tres
parats en los altas. y empalian los emprons y alla aont passaria. com q. auale se diria

Tambe se posa ala sf de dits sabes. Los premis. se donaran lo darrer dia de dites
festas dels poetichs certamens. y geroglifichs. los qual se auian de posar en dites festas
en los Claustros de Sant agata los quals foren molts com q. aual se dira.

En aquos tems los pares de S.t aquio se prepararen y embellaren la Iglesia y
Claustro y tots los altars della ab molta perfectio que tots los altars cadahu en
particular parexia un tabernacle. y una capella ardent. lo altar major lo auian
molt ayomblat y altat. y al cap de altar auian posat un S.t Thomas de Vilanova
de bulto gran al natural vestit de pontifical molt ricament vestit bax de un
rich doser. y als dimes capells acap de altar tambe S.t Thomas ab que lo tant gran
los Claustros y capellas dels Claustros. estauen molt ricament embellides que era
cosa de veure, auiey grandissima cantitat de certamens y geroglifichs. y molts qua
tres que era cosa de mirar de modo que totas las cosas estauen ab molta perfecto.

Arribada que fou la diada fa donar prentsipi a dites festes. que foren alli 10 de
g.ste 1639. la degissa que fou lo diumenga al mitg dia se comenca la festa dis
parant en lo pati di dita Iglesia molta cantitat de mascles. y al campana molta
mosquetaria y al vespre ala oratio tornaren ad espara molts mascles. y mosquetaria
y apres fora del pati se despara un enuentio de foch que fou un bell castell. ab
un gran capitia al cap de munt ab moltes rodes y manegas de cuets. que parexia una
gran cosa. y lo vetisque molt g. que fou molt prombte. y no apareque molt y era de cort.

La primera diada dela festa dona prentsipi a ella la noble siutat de Barselona
pagant la festa de aquell dia atistint a ella los Illustres Consells. al offiss. lo qual
se celebra ab molta musica y canterias y aquella Iglesia estouia tant ricament
adornada. y los altars tan ben posats. y ab tanta lumiuaria que tot parexia un foch.
y fou tant lo gran concurs dela gent acudi en dita Iglesia que no por encaui no do
nar entenent ab paraula ni ab lletra. sol dire que no sen aque gaira plen del gran
sorolls quey auia que ni del predicador se podia entendre. sino los quey estauen molt perp
y predica aquos dias lo pare mestre talaurra dela orda de N.tra dela merce. tando de
com e mirnent. y al tirar dun tambe se dispararen molts mascles.

Aquesa tarda se feu una solemna professo que parti de dita Iglesia d. antes
de donar prentsipi a dita professo sera el atteny alcalde sollach cont passa. y los altars
que g. dita ronda se feirin. y fou de aquell modo, que auia de exir de dita Iglesia y
baxauien g. los cardes. y deuant S.t Cugat. cont los Capellans de dita Iglesia auian
fet un riquissim altar deuant lo portal major fet a modo de piramida ochauada
molt ben proportionat y adornat de cosas riquis. y curiosas. apres auia de posar de cada
la capella den Marcus. cont en lo porxet de dita capella auian fet un altar. los
pares de S.t Joseph descalsos. tan ricament com aquells pares acostumain ab los ador
naments de cosas curiosas. y florenes y deliquiants. com ells acostumain adornar un son
altar major. y estouia tambien disposat. que seria cantarse lo auiuho de esplicar tot
apres auia de anar dita professo deuet la plaza dela llana cont los pares de sant

domingo.

Domingo auian fet Vn altar baxo de Vna Volta no deuant della que era cosa de
mirar la riquesa de or y plata, que y auia en aquell altar que de mes curiosos se ni
podria auer preu de riquesas ni valor no p que aquells pares ni diuin postadas tota la ri
quesa de la sagrestia que la se sas lo guant rica es. Y p lo cap de altar auian fet
Vn S.t thomas de Vilanoua gran al natural vestit ab lo abit negra de S.t Agusti y
capa pluuial molt rica y mitra y creu de archabisbe ab Vna bota ala Vna ma y
Vna bolta al altra que donaue caritat a Vns quans pobres que tenia deuant que tot
estaua baxo de Vn dosel y tot molt ben disposat que auia molt que mirar, apres
auia de passar vita professo p la porta amunt aont los veins dedi carrer auian
fet Vn curios altar dins la Volta de S.t frari. que p ser de seculas estaua molt be.
apres passaue p la plaça del blat bello. aont los pares de S.t Joan de Paula auian
fet Vn rich y curios altar ab moltes cosas curiosas de flores y entre talls que tot
pareyia Vn ram de flors. apres p la deuallada dela preso y plaça del rey aont los
pares dela merce auian fet Vn curios altar ab molta tapisaria y molts quadros
de aquells que aquells pares tenen en la Iglesia que tot estaue molt ben disposat.
apres p lo costat del palau del rey y entra ala seu p lo portal dela pietat y per
dintre la seu y la bota p dintre y riquesfora p lo portal major y deuant lo palau
del bisbe aont los pares de N.ra S.ra del Carme auian fet Vn curios altar quanta
la paret dela casa del ordinari major. y estaue tant curios que tot estaue enbalsat
de plomas. blanques y de color. que estaua molt be. apres deuant la deputatio y p
la plassa de S.t Jaume y sen baxa p lo Call y ala plaseta del call los pares del
bon Suses auian fet Vn curios y rich altar que venia defront y pareyia molt be
apres baxat lo call auia de gizar p deuant la plaça dela trinitat aont los
pares dela trinitat auian fet Vn rich altar deuant de la plaça. lo qual estaue
molt rich de bastines de plata y altres cosas curiosas. y Vna enuersio que auian fet
de Vn portal de Vna Iglesia que tocant Vna companeta ala porteria esta lo
glorios S.t thomas de Vilanoua ab Vna bolta que donaue caritat a Vns quans pobres
que tambe caminaua que estaue molt curios y aparegue molt be altos. apres
sen baxaue p deuant la deuallada de S.t Miquel. y plaça dela veronicha aont
los pares de S.ta Monicha auian fet Vna Enuersio molt curiosa de Vna montanya
alta ab moltas cosas curiosas. y al cap dela montanya hi auia Vn S.t thomas de Vila
noua abrasat Vn aba que tedaua ab tota la montanya ab molts presonatges
prou grans y ben posats. y p baxo molts Jardins y cosas curiosas que aparegueian
molt be que aquells pares sempre son curiosos en sas cosas. apres auia de baxar
la professo p la carnisseria den Sors. y esta al carrer ample y enfront del
carrer dela carnisseria den Sors. dins de aquell carrer que puja a muralla. los
pares de S.t francesch auian fet Vn rich y curios altar ab molta riquesa y curio

sitats.

Niars. apres baxaue p lo Carro ample y deuant de casa del Viey. aont sei
espalmiras estauen en lo balco pa mirar dita professo. apres als quatre cantons
que va ala font del angel los veyns de aquell carrer auian fet vn rich altar
molt ben disposat y curios. apres baxant p lo matey carrer ample en lo en
front de dit carrer los veyns auian fet vn curios y rich altar que tapaue
lo carrer dels aguiles. apres baxaue dita professo p los Canuis. y entraue per
la Maria aonc aquell altar major estaue adornat de totes les riquesas de
aquella Iglesia. y espia p lo portal dellas moreras. y p. lo bom. E en lo mig del
bom los pares dela Companya auian feta vna montanya que treballaren
quatre ho sinch dies molta gent que era tan alta que arriscaue als taulades
mes alts del bom. y baix era cuadrada y molt ample y p. amunt anaue de mi
quint fins ala Prima que auia vn auesenis que creuaue ab vna enciclada de
seda dessu a modo de doser y tota la Montanya estaue feta a modo de rochas
y penyas apres. ab moltes rames que parexia vn desert y p. tota la Montanya
hi auia molts sans ermitans. arbrets. y moltes capellas. y ermitas. y baix abeu
de dita montanya estaue cuadrat a modo de vn altar que feya quatre caras. y
estaue tot lodat de palis. y p. sobre de dits palis en vn tabla que auia a modo de altars
tot lodat de arguilles de molt gran valor de cuano y morfil y de coral que
quides de or noblata sobre dauradas y molt graciades que auia molta cosa que miran
ab moltes candeleras p. lo mig. y altres cosas molt curiosas que vos pot donar entenent
apres anaue dita professo dues lo pla den Rey. aont los pares que estan ab la den Rey.
auian fet vn bell altar que venia enfront dela professo qui vol gian p lo carrer
den Mantana y com hi auia tant de espay lo feuen molt ample y molt alt
p que estaue sobre vn catafal apres a modo de piramida alta y sobre tot al cap
de dita piramides hi auia vn S.t Tomas molt richament posat y altres dues pira
mides mes doiques alli dos cantons de deuant de dit catafal ab molta lluminaria
y cosas curiosas que aparegue molt be altos. que com estaue en lloch espayos. venia
al enfront dela professo aparexia molt be apres la professo son baxaue p lo carrer
den Mantana y plaça dela blanguerra. y los blanguis auian fet en la plaça quara
la paret del molt dela Sal feuen vn curios altar ab moltes cosas riques y curiosas
y en lo cap del altar vn S.t thomas de vilanoua gran bisbe de pontifical ab vna
bossa en la ma que donaue caritat als pobres. apres son baxaue la professo dret
a S.t Agusti aonc donaua fi dita professo.

M. Pus se ha tractat dela Conca auia de fer dita professo S.t dels altars que
hi auia en ella. sera be de tractar dela disposició de dita professo del modo que
anaue. E axi entre tres y quatre dela tarda lo gran concurs dela gent se aplega
en dita Iglesia de S.t Agusti Y ana de aquell modo que primerament anaue deuant

La professo.

totes les.

ixoes les auriai dels professo de corpus que son los pagans y diablets y cavalls cotonels
y drach y vivina y tarat y trompetas y totas las banderes dellas confraria que com la ciu
tat feya la festa aquell dia les hi feu anar y anaven ordenades a la mateixa
orde del dia de corpus apres anaven tots los monestis assistir los pares del carme
y S.ta Monicha que se apuntaren a secha dels pobres y nos feuren concordar y apres nos
anaren tanpoch nos ana ninguna parroquia ni ningun capella que com la
professo parta de S.t Agusti y la seu nos anate tanpoch nos ana ningun capella.
anaven en dita professo huyt tabernagles de sant de dita religio lo es quatre sant g.
eren S.t thomas de villanova que anaue darreca otra lo tacim que aportaren los con
sellas y S.t Agusti y S.t Guillem y S.t Juan segundo les santes eren S.ta Monicha y S.ta
ysita de casia y S.ta agnes del monte politiano y S.ta Clara de monte falco. a quelos huyt
tabernagles los auien adornats les dannes y senyores mu prentsad deda que nos fot
acompanyar ni auellar les riquelas y joies que auien portades que era cosa de mirar los
diximans y perlas y pedres pretiosas y altres joies que dits sant aportauen que nos agrauian
a ninguna se portos que tots estauen semprina mente y quey auia mols que mirar y saliga
tanbe y anaue y dita professo ana ho feu tota la dita ronda y ana molt be. sols seli
troba una falta que com eran en los dis mes xichs y com torna era despu anaue
pobre de llums y entre les religions que auien de aportan llums tots los pares que sino
fos que entre les religions anauen repartits los tabernagles que anauen algunes
apes foren anats molt alegreques y devant dela cuadrida del S.t anauen molles apes
de particulars y la devotio del sant torna dita professo que eren huyt ho nou ores dela
nit y al entrar dels Iglesia la cadrida se disparo una encuentro que auian feta y tots
los marlets del pati y sobre lo portal quedona quest atots y ana molt be y aqui dona fi
dita professo. Les almanes dels particulars duraren tres dies y la ciutat pero la
del moneto duraren huyt dies las festas fent dites festas entre los huyt dies parti
culars y comuns. un dia la fen la comunitat del S.ta Maria dela mar que ab comunicar
anaren a dir lo offers altre dia lo real consell altre dia lo ardiachas de S.ta Maria dela
mar altre dia un capella espanyol que deya don Melchior de Guando que auia molt de
tems que estaua en cort y era omo molt rich y tots los dies dela octaua clique parat
aquell altar de tantes lluminarias que anauen per mallet hostaria y les capellas anauen
tanbe molt ricament portades y tots los dies predicador auentat alt.

Doracb adital fotes y cap de octaua la excelentia lo marques de Oliet y Mortara
que era virey de catalunya y el dia que exsedie y agrestrarse mu galan y auentat fet
que los dimes pus dotque mirar y cuyos tots les grades del altar pus tensian tota
la amblana del presiteri y en allada tanbe totes les grades de baxen dent y or
que tenyan molt ricamente lo que toca ala lluminaria era cosa que era un cers que
nos deya en aquell altar sino fech que paressia que tot era una flama, estibone les

d'escalentias en los oficis ab molta musicha y cantorias que parexia un sel. Lo gran concurs de gent que en dits huyt dis acudiren en dita Iglesia. No pot donar entent ab unis. que si no fos estat que era la enbo Juan la gent si fora esclatada de calor

ala tarda dedit dia del cap dela octava era diada atenyalada pera donar los premios dels certaments poetichs. y alas quatre oras dela tarda acudiren las escalentias en dita Iglesia amit si ague molta musicha y se dona fi y remato a dites festas. y apres en presentia de las escalentias. Comensaren allegir en un catafal alt que auian fet. cerca del altar major cont un pare dela Mareso ordo la llegir ab veu molt clara los certaments. y anomenaue les personas que auian de auer premi y quin premi eran y alta estauen los Jurats que anauen donant los premis agus anomenauen lo pare que llegia que era cosa de oir que dura mes de duas oras. que eren mes dels sis oras dela tarda quant se acaba. quey auia una gran multitut de gent.

tambe se volgue atenyalar la escalentia p remato y fi de dita festa un musica y corora enuentio de foch que p no auirhi prou lloch en la plaza de st Agusti la feren deuant lo portal de mar deuant la placa dels Cabrits. la disposicio de dita enuentio fou sobre de un gran catafal tot cuadrat y encada canto hi auia un sell pagant molt gran y molt ben pintat a modo de armadura ab les malas de armas al coll y ab los broques y adargas. molt ben pintats. y en lo mitg dels broques hi auia lesceut un esprito en ala fanta del sant y tot lo entorn de dit catafal que era prou gran estaue tot de manegas de cuets volados y rodas de cuets. en lo mitg dedit catafal hi auia una piramida. molt alta ab un porn al cap de munt y de sobra una Ninfa quel tenia p un peu ab una trompeta ala bocha de modo que estaue molt ben disposat. apres de altra part auian fet un grossim drach molt major que lo que aportan ala prestito de corpus y estaue molt feros de cara tot pintat de vert y groch a modo de color de drach ab unes bellas alas. y lo auian posat penjat per lo mitg ab una corda del dela sala delas armas ab funeral y estaue posat en lo mitg que fuya una bella tosca y parexia molt be.

enuentio foch fet ala escalentia

se dispara dita enuentio de aquell modo que en auer acabada la festa al st Agusti que ja era molt tart com esta dit. las escalentias acudiren al puesto pera veuren disparar dita enuentio que ana en una casa deuant lo general quey estaue un mercader quel deya Joseph guinart se hont se bejo molt be acudi tant gran concurs de gent pera veuren esta festa que posto que la mytat de bot hi era. y antes de disparar dita enuentio varentia molts cuets volados. dels grossos quels posauen ala en dret pals que estauen clauats en terra que may paraueu los uns y los altros que feyen molt gran festa. apres eran sera dels nou oras dela nit quant se dona prentisi a disparar dita enuentio. Comensant los lagarts que llansaren molt gran foch y les rodas y manegas de cuets volados. anant tot per son orde que dura molt apres comensa la piramida ab molt gran estruendo que era cosa de veuer y lo pom del cap demunt y la Ninfa llansaren molt gran foch y molts cuets

borratos

borratxos que tota aquella plaça pareixia un Infern tant era lo foch que llançaren
acabat que fou lo foch del catafal posaren foch al drach p. la bocha ab una bomba
que auia que dura molt abres lai por pensar lo gran foch que llançaua de aquella gran
corpenta que tota aquella plaça estaua plena de cuets borratxos y volados que feyan fer
molt de lloch ala gent y com se pensaren que estaua la acabat començaren aquelles ales
totes juntes ab tants de tabo de flochs de bombas que llançauen que abarregia lo millor
de tot que fou una riha vista. y axi donaß dita festa ab molta alegria y gust de
tots. Encara que mera obligat de escriuer lo gran dinar donaren los frares a
pobres lo primer dia dela festa y fou en acabar lo offiri que auien parades unes
gran taules en lo pati de dit Monestir. y asentats p son orde que la estauen asenyalats ab
unes armes pintades que aportauen en los pits. y los donaren un dinar que en seguexen
tenir p Contens. Seruintlos frares y seculas. anant tot ab abundancia y aguyso sent
pobres ab les armes en los pits anaren ala prossello tuant y allo fou p. lemitatio del
sant que tenia apellido y titol de gran almoyner.

Dels festes feren los pares de S.ta Monicha ala canonizatio de dit S.t.
Com los pares de Santa Monicha son descalços de S.t Agustí y S.t Thomas de Vilanoua
era dela matexa religio volguren tambe asenyalarse aqui festes dit sant y asenyalarse
de sus tres dias de festa y lo 3.r dia fou dilluns al primer de dazembre. 1639. y abres los dos
dies vinent. y com aquell pares sempre son estats molt curiosos en les cosas majorment en
lo adorno y empaliment de la Iglesia que posaren aquella Iglesia que pareixia un paradis.
y lo altar major tant ricament posat de riquesas y llums que tot era un ramellet de
flors y veures los demes altas que no auia altro que mirar de riquesas y cosas curiosas
y doni la degilla dela primera festa que fou lo diumenge ala tarda se diguexen unes
solemnes festes ab molta cantoria y musicha y al mitjo dia y atoch dela oratio se despa
raren molts mascles. y morguetades p. enballiment dela festa. y lo endema dilluns
que fou lo primer dia dela festa se digue un solemne offiri ab molta cantoria y
musicha y los altars posats ales mil marauellas. axi de llums com de cosas curiosas
y acabat lo offiri se donaß dinar ala comunitat a una gran multitut de pobres que legons
feyan passauen de 11 a set sens y con era tanta la multitut abe que lo millor era
molt no podia anar ben ordenat que auian de esser molts los que auian atenuts que
com eran ala un cap los del altro cap auian de ser gran pauta y axi no podia anar
gaira ben ordenat tot aquell dia hi ague gran musicha y cantoria y al toch dela
oratio se despararen los mascles. y tots los tres dies tambe auia solemnes offiris y
sermons predicant sempre pares dela matexa casa y lo dazer dia dels festes dona
remato. Dona riha entuentio de foch que auian feto deuant la Iglesia sobre de un
catafal redrat de artifici de foch y al mitjo hi auia un homo que aportaue un mon
al cal que dura molt y abarregue molt les altres.

De com vingue la noua al virey de com las pares eshauen celebrat
la estatut en lo fulle atras de com hi es acentat estaua en S.t Agustí lo dia del cap de la
octaua

estaran yala tardes quant se donauen los brisos dels poetrists certamens. Si arriba
un correu que deyen que era un mestre de Camp que venia de Irun de alla uent los
dos priuats tractauen los Negocis dels paus. y aportaue cartes de Don Luis pethio pri
uat del Rey de espanya y deyen que les paus se estauen ajustades y part de espanya
y franca pero no deyen de quin modo estauen. Y lo endema dimarts als 18 de gnr
1659. la espalentera no feu satisfet ala Ciutat y los feu dir que deuen quinas festas de
Lian fer que ell Corresponderia del mates modo y que les fesen tots en un mates dia
y lo endemes dimecres que foren als 19. Lo Consells ajuntaren Consell de Cent al mati
y abans de ajuntarse lo Consell los Consells anaren ala seu ab lo virey. y acabat que
fou lo offici se Canta un tedeum laudamus ab trofeuts y dins la seu ab tota la Ciem
tat seguinta lo virey y Consells y axo y donar gratias a Nostre Sr. dela bona noua
tant desijada. y totes les parroquies y Monestis foren tambe lo matex. tocant totes
les Campanes que causa gran alegria en lo poble cosa que anis tems no desijauen
pero no tira la artilleria que com la Ciutat non era Ueyora non buguesen
Acabat que fou lo tedeum laudamus los Consells tornaren en casa la Ciutat y lo
Consell se ajunta de prompte. y ovda la proposicio que los Consells foren. resolgue
lo Consell que ho despatsen a Uuyt personat ab igual numero de estament. para que
mirasen si trobarien ningun exemplar que la Ciutat agues fetas festas y semblans
actes y que deyen lo que deuia fer. y que lo dissapte vinent que tornas ajuntar lo
Consell y que alla feyen la relatio y deuien sobre della lo que deuia dellberar
La dita Junta se ajunta tots los dies fins lo dissapte que ala tarda se tingue lo
Consell y la Junta feu la relatio diene que no auien trobat ningun exemplar de que
la Ciutat agues fetas festas p. bau inuentada. que quizas no deuia esser trobat ab un cas
semblant en aquest. Y axi lo Consell vista la resposta dela Junta y dist que la Ciutat
encara no tenia cartes expressa de sa Maj. del Negocis dels paus. y que queint ne tindrian
als dies dellberarian lo que deuia fer. Y axi los Consells tornaren dita resposta
ala espalentera lo qual li sabe gran que p. cartes suas ne feien tant poch cabal y ell
responque als Consells que da que la Ciutat no volia fer festas que ell les faria ultima
ment ab la gent de guerra y real Consell tots sols. Y axi feu tres dies. Comensant dimars
als 25 de gnr 1659. y los tres dies abres vinent. Aixant la artilleria tots los mates dies.
y ala oratio y deuant palatio un catafal ab musica. y algunas geraellas y diuis atpes a
cada finestra y alles cases dels officials mayors algunes atpes y alles cases dels del real
Consell tambe pero era una cosa molt fetza y que eren molt clares y comfusa fetcha
anaue molt sotcha gent a deuersla y altra cosa que alles uuyt dies tot ho apagauen y la
gent non estaue molt alegra per que deyen que encara no seren publicades y no sabiem
de quin modo auiem de estar y deyen que las contributions no estauen ni los soldats no sen
anauen que era la mayor guerra que teniam que si las contributions aguesen estat la gent
aguera feta molles cosas que alles dies non estauen gens alegres p que no volien fer
festes. y pagar contributions. y tenir los soldats p. catalunya que may sen acabauen de anar

Las fetes fue lo virey

De la

3 De la extracció de Consellers se feu lo Dia de S. Andreu 1659 y lo any 1660

Las insticulacions se feyen com los anys anas que tanse venian de madrid y lo dia de S. andreu 1659 se feu extracció de Consellers y lo any 1660. Y fou Conseller en cap lo Dr. Miguel Vilanera Dr. en medicina y Conseller segon lo Dr. Santa Creu Doctor en medicina y Conseller ter. Dau Amat Militar y Conseller quart. Joseph Flos mercader y Conseller quint. Parra Abaroquer. y Conseller sis. Juan Marcu Corriquer y per lo dit Rebestor dela Inquisició si foraven acceptio y ell feu les diligentes possibles sera poder ser ora deya que aquos officis no era seu en propietat sino que era de altri pero tinguren abtoua que era seu y axi fou molt vespre. y Ne traguren altro y da esp. Joan sala Calsater.

Aquos any Mori lo Conseller encap que era lo Dr. Vilanera que mori als 23 de Maig 1660. Y lo Ebdama de Corbus que Compliauen als 28 dit. Ne traguren altro que fou Mr. Pastor que ja era estat en altra ocasio Conseller segon.

Transcribe altro consellers manubat

Mor del conseller encap y trauen altro

De Com lo vice fou a saber ala Siutat altra degada que es prest lo Catalanet era clot

Dimarte als 23 de octubre 1659 dia de S. Lluis que les Siutat sol tenir Consell ordinari se esplanteia feu sabidor ala Siutat p part de Sa Magestat com lo catalanet dela Indiana de espanya estava fet ab lo rey dufranca Luis 14. y que las paus estauen fa coses y que la Siutat fes demostratió de alegrias y festas com sempre acostuma. Y com la Siutat no auia tinguda carta de Sa Magestat com era costum que ley auia de enuiar lo No per mas tertera. Nos dona gaira per enetes officis atant que tinguies carta propia de la Magestat axi vesguen lo Consell dites una enbaxada ala esplanteia de que las Siutat auia resolt. y axi vesguen lo Memenja dinent que contauen als 21 de octubre 1659. que los Consellers anirian ala seu ab procesonia a oyr lo officis y acabat que seria se faria professo y dirs la seu Cantant lo Tedeum Laudamus. Donant graties al Nr. Sr. del bon sucses del catalanet y lo pau y que la Siutat p ara no podia fer altra cosa. Axi se feu com esta dit. y com lo sobre dit que las paus encara no estauen publicades y que las Contribucions anauen continuant que es la major guerra que teniam en catalunya. La gent estava molt gueno que encara ho auia alguns que dubtauen si seria de aquesta manera y com veyen que tant temps auia que duya y May se acabaua. La gent estava molt incredula Diagos la Siutat estava armada de no fer almaries y festes que non tinguies carta propia de la Magestat y sino Darrera se tinguren abonar p entelos. Y la Siutat rebe carta de la Mat. de dit Catel. y ab ues feu almaries y festes com p auall se dira.

En lo dit Consell se rebe carta de la Magestat com en Molts altres Consells atrasats se auia rebut de una prematica que era esta en Madrid que lo Consell de Aragó auia resolt que la Siutat di 6 pagas tots los dinets dels depositos de Banch y taula tant de Comunitats com de particulars. y ab esto era p industria de alguns Comuns y particulars que intentauen en Madrid de que pagas tots los depositos dels comptes dell. que si ab esto auia de estar. No auia prou aqueda en catalunya para satisfer dites pagas. Y com los Incretats estauen sempre Indiana en Madrid resolgue lo Consell de aragó de que pagassen dits Comptes. Axi la Prima resolgue en dit Consell de que posas a Justicia que la Siutat encara no ayna deposit y que vei si en 6 dis estauen obligates de obtenir Suprematies de Madrid que no estan tal exemplar y p auall se dira.

La prima tela.

Mori

Se doble anaue a 52 reals y lo real de Vuit 14 reals y deuen al Reyeria

1660.

De Com vinguéren en Barcelona les capitulacions dels Paus

Encara que auia molt temps que anauen tractant les paus com altras dins dit
ab tot com era cosa tant desigada y que la gent ho aguardaua abtant desitg. los
trigauen molt y de tant que no volien no caygen en les concordias en y axi un dia
com menos lo pensaren y la estafeta ordinaria que fou als 14 de febrer 1660. do
arribar al Virey. y a molts altres particulars les capitulacions dels pactes dels paus
concordats entre lo Nr. Don Luis de Haro Privat de espanya y lo Cardenal Mazarin
privat de franca y de Com en Madrid la seren publicades per paus als 4 del corrent
la qual cosa fou y lo posse de molt gran alegria y lo dels paus pero de altres fant
molt superior y no sabia bonamente catalunya com restauri a ser.

De Com lo Rey feu a saber ala Siutat los pactes. y lo Casament

A ella dit en molts capitols altras que lo Virey feu sabidor ala Siutat de
Barcelona de com les paus. y lo Casament de lo Infanta de espanya ab lo
Rey de franca estauen ajustats ya que la Siutat fes molts festes y demostratio de
alegrias. y la Siutat nos dona mas y enuia y no tenia cartas de sa Magestat
y axi ala fi lo Rey enuia cartas ala Siutat y un correu extraordinari que fou
diuendres als 20 de febrer 1660 en la qual carta li feu a saber com les paus
estauen ajustades. y de com lo Casament dela Infanta de espanya ab lo Rey
de franca estaua fet y que la Siutat fes demostratio de alegrias com semprs
auia costumat y semblants coses. y axi lo mateix dia los Siutat manaua
ajuntar consell y se llegeixen dites cartes. y en dit Consell se resolgue de enuiar
un embaxador al Rey. pera donar lo parabien al dit Rey de una cosa y altra
y traguerenlo de bosta y votat y escutini com es de costum en la casa dela Siutat y
tan y sor de Pedro Montaner homo intelligent y molt capas en los negocis dela casa dela
Siutat. tambe se resolgue en dit Consell que la Siutat fes tres dias festes y alminaries
y demostratio de alegrias. y se deputa dos Junta y atinyalar dadas. y y disposaro del modo
que se auian de fer com y auall se dira

De las festas se feren en Bag y lo Regotijo dels Paus

Encara que va continuant les festes se feren en Bag y lo regotijo dels paus
y casament dela princesa es y no anar tornant la matiria y anar consequentiament
que primer se auia de parlar la publicatio dels paus en Bag y que se publicaren antes
antes de fer dites festes. pero lo primer capitol se dira del modo se publicaren

Auant tot la Siutat de que se feson les festes y deparaho en una Junta. se
ayuntaren de conseris ab lo capitol pera atinyalar dadas y la professo. y fou y diumenga
als 7 de mars dit any. y fou del modo seguent que dimecres als 3 dit se feren ordes
ab tabals y trumbetes. com les quis fan los bullins dela semana de corpus. atinyalant dades
y les alminaries y professo. y lo dissapte diuinit se feu passada com sabe corpus ab la mateixa
solemnitat que fan los consells al porxo de Sn Jaume. y lo endama que era diumenga
als 7 de mars. dia atinyalat y la professo. al mati ala Seu se feu un solemne offiss
com lo dia de corpus. sigue de pontifical lo Bisbe de bag y predica lo Bisbe de vich que

era

era fora Dominico frecha Dochissimament dulas Materias corrent. y era Jorma del
Vice cancellar de madrid assistant entre ofitis lo Virey y Consellers ab totes la nobles y Concurs
de bon y que aquell mati hoy ague sermo en altre Yglesia sino ala Seu. ala tarada se feu
lo professo general ab la matexa solemnitat quesa la de corpus. aportane ala Custodia
lo Rimyo Jesu gran de plata dela Seu. que fou ab gran contentes y alegria de tot lo poble
a quey matex estiple se Comensaren Les alimarias. y la Siutat auia donats singulars
Real atres Los de Consell de Sent. y offisiall dela casa pera fer Les alimarias. y apli
totom comunament Sa feu molta. aquell dia y los tres dias viuents. a estat Los aun
auian fetes. en dies passats que fou lo Virey y La demes gent de guerra fu sian auian fetes
Com atras estaudien cartes. 191. y abaixo se despitaren que sui La Siutat Non volguesser ac
conformitat quent ell no fu yn temporch Non volguren fer quane La Siutat desfeu. y ell
anauen molt enganyats. que ab Lantes volies que la Siutat ho sabe y. medi de la esallencia
Com ueias estadt y La Siutat No volgue fer alimarias. auien de pensar que la Siutat Mar
Non aguera fetas que No agues tingudes carta de la mag. Com sempre sera acostumat
Com No poguren veure y experimentar que en lo punt que la Siutat tingue carta de
Sa mag. en lo punt demostratio de allegrias alimaries y fetes con estadt Ieu vulta
que Les pauls tingun molta Vanda entre Los principals. Cerboni y Nous ajom de Vuec
y ningun temi en Los cabalis. y Deuoi pau Nostre dites. en aquella terra

Del modo se Publicaren Les Paus Generals en Barcelona.

Disapte ali 21 de febrer 1680 fou la Diada alenyalada pera que en Bar. se publi
caren Les paus generals. cosa molt desejada de tot lo poble. y fou de aquell modo
que se ajuntaren Los quales auian de Publicar Deuant la casa de don Juan de
Iparmion Tesorer del rey y de alli partiren y anarles a publicar Deuant Casa
del Virey y anauen de aquell modo tots acauall primeram anauen
Les trombetas y trompetes y Manestrils. y Sofisial del rey ab Dos Notari del Real
Consell y Dos Alguacils Reals partine Dedita casa que estaue Junt ala font del
angel baxante y Los encants y entraren y la Carrer ample y son pasaren pe
le Carrer ample Duet al palatio del Sr Duch de Mortara que era Virey aonc hi
auia un catafal alt y alla pujar un Nots Dels Dos que aportaue Les paus y les
capitulations estampades. y alla les llegi que Nagula y molt temi y allo era lo
Mati ales deu ores. quey avia gran Concurs de gent. y acabat que aguren sen
anaren allegirles al tom Deuant casa Don Miguel Salas tesorer passat que
tanbe ho auia cataful que y totes Les paus que llegiren hi auia cataful pera que
totom ho sentis que com no acudria tanta gent Conuenia de aquey modo
y se llegiren deuant casa del tesorer. y Deuallada dela preto. y plasa de Sr
Jaume que foren ab sinch paus. que aguren Mouestes Los Sodes perque era
cosa molt llarga. y de aquesta capitulations y pactes se estamparen molts mes
y enuiarne y tota catalunya y pa que Los particulars se Compraren pera saber lo
modo dels pactes y del modo que restauen Unes prouincies y altres Com al altra part se dira.

Altres

De altres Crides se feren en Barselona.

Dimart als 9 de Mars. 1660 se feren altres Crides en Bar.ª p orde de don Pedro estuan gouernador dela plaça de Bar.ª en lo que toca als coses de guerra y se feren a modo de bandos ab deu tabals de guerra y altres tants sargentos. Dient que qualsevol persona pugues anar en franca y traytar y contractar qualsevol negoci sens auer menester licencia ni passport algu sino que franchament se podia negotiar y los de altre bent assi sens algun empedriment com de prompte se fiu que en sos publicades les paus se vingue en en Bar.ª molts burgues franchis carregades de blat y altres mercaderias. y de assi sen anaren en franca axi p mar com p terra y lo comerci comensa a correr p totes les paus.

De Com lo embaxador dela Siutat Parp pera Madrit.

Ja esta dit atras en lo full pros passat de lo Com la Siutat de Bar.ª en lo punt que tingue carta de sa Mag.t desolgue de enuiar un embaxador a sa Mag.t pera donarli lo parabien axi del casament com dels paus. y toca p sort al S.r Pedro Montanari homo capas y intelligent en les materias y negocis dela Casa dela Siutat. Parp se dona diligencia en fer ses lleuyes y acomodar ses cosas p anar com deu anar un embaxador de una Siutat abe que entre aquesp temps. Lo virey hi volia posar destorb perque dit embaxador no anas drent dla Siutat que se escusas de tant gastos. que prouatre ballada estaua que sa Mag.t tambe se acontentaria de una carta per un correu que ja veu los grans gastos. y treballs que aquella Siutat tenia y que no calia que gastas. un gasto tan gran y tan superflu com era lo de un embaxador y axo no ho feyan sino p que noli conuenia que anas embaxador de assi p que alla se auian de traytar altres materias que alli de assi noli conuenia y p lo tant procurauen en podirho destorbar p molts vies pero p molt que feren la Siutat no deixa de passar auant son intent y en estar apunt dit embaxador va partir de Bar.ª que fou dilluns als 8 de Mars ab una carroca de quatre mules. anant molt bin porat de tot lo necessari.

En lo full atras esta prat del modo y estil se tingue en publicar les paus generals y ara li atentare punt p punt coses dels que feren estampar pera que sia notori a tothom que Com foren unes paus generals que si auian de compendre tots principes y potentats. es cosa molt llarga pero no deixare de atentarli totes. y son del modo seguent

EDICTE
MANAT PVBLICAR PER LO EXCELENTISSIM SENYOR DON FRANCISCO DE OROSCO

Y Ribera Marques de Olias Mortara. Y Zaual Gentilom dela camara de sa magestat Comenador dela Oliua dela orde de Santiago del Consell de estat y guerra del Rey Nostro Senyor y Son lloch tinent general en lo present Principat de catalunya y Comptats de Rosilla y Sardanya Y capitan general del Real exercit de catalunya, del tractat dela Pau feta entre las magestats del Rey N.S. que deu guarde y del Christianissim de franca, ajustada per lo excelentissim Senyor Don Luys Mendez de Aro y Guzman Marques del Carpio. Comte duch de Olivares. alcayt perpetuo delas fortalesas y adrasanas dela Ciutat de Sisilla gran canseller per petio delas Indias. Comenador mayor de la orde de Alcantara del consell de estat del Rey N.S. gentilom de sa camara y Son Caualleriz mayor. Y per lo emi eminentissim Senyor Cardenal Julio Mazarini en lo any 1660

A ra oyats totom generalment quem notifican y fan saber despare del excelentissim S.r Don Franc.o de Orosco y Ribera marques de Olias Mortara y sa Real Gentilom dela Camara de sa Mag.d Comenador dela Oliua dela orde de Santiago del Consell de estat y guerra del Rey N.S. y Son lloch tinent General en lo present principat de Catalunya y Comptats de Rosello y Sardanya y Capitan general del Real exercit de Catalunya que sa Mag.d del Rey N.S. que deu guarde ab sa Real carta despatada p. Canselleria dada en Madrid als 7 del mes de febrer 1660 es estat seruat ordenar ada exaltacio que fet publicar en lo present Principat y Comptats lo tractat dela Pau fet y ajustat p. entre sa Magestat y lo Christianissim Rey de Franca lo qual es del tenor seguent.

Don felipe Por la gracia de dios, Rey de Castilla de Leon, de Aragon, de las dos Cicilias de Jerusalem de Portugal de Navarra de granada de toledo de valencia de Galicia de Mallorcha de Sevilla de Cerdenya de cordoua de Corsega de Murcia de Jaen delos Algarues de Algeziras de Gibraltar delas Islas de canaria delas Indias Orientales y occidentales Islas y tierra firme

Del Mar Oceano, Archiduque de Austria, Duque de Borgonya, de Bra-
uante, de Milan, Conde de Aspurg, de Flande, tirol y Barcelona, Señor
de Vizcaya y de Molino &c. Asiendo Don Luis de Haro y el Cardenal Julio
Mazarini abocados en los Confines delos Reynos de España y Franco
ala parte delos Montes Pirineos, con ordenes y poderes mios y del Rey Christi-
anissimo Mi Muy caro y muy amado hermano y sobrino, cada vno por lo
que le tocaua para los tratados dela Paz, y executandolo en la forma y manera
que se contiene en el tratado que va aqui inserido de palabra a palabra
cuya Conclusion se ajusto y firmo por los dichos Don Luis y Cardenal en siete
de Noviembre deste presente anyo mil seyscientos sinquenta y nueue, el
qual es como se sigue.

En Nombre dela Santissima Trinidad Padre Hijo y Espiritu Santo tres
personas y vn solo Dios verdadero y dela Virgen Santa Maria Nuestra Señora
Se haze afaber a todos que despues de vna tan larga y sangriento guerra como
la de muchos anyos dela parte ha trabajado y afligido los pueblos Reynos
estados y payses que estan debaxo la obediencia delos Serenissimos Muy poden-
tes Muy altos y Muy poderosos Principes Don Felipe quarto Rey catolico delas
españas y Luis Dezimo quarto Rey Christianissimo de Francia y de Nauarra
en que tambien se ha mezclado otros principes y Republicas sus Vezinos y Aliados
de que han resultado males miserias calamidades y desolaciones de muchas ciudades
villas y payses de ambas partes y quanto quiera que en otros tiempos y por medios
diuersos se ayan mouido platicas de Concordia ninguna (por los ocultos juizios diui-
nos) han llegado al effeto deseado de ambas Magestades, hasta que el Omnipotente
aquel Sumo Dios que tiene en su mano los Corazones delos Reyes y que para si solo
ha reseruado el precio Don dela paz mouido de su misericordia y bondad Infinita
aca ha alumbrado a entrambos en vn mismo tiempo y sin otra intervencion mas
que su piadoso y Paternal deseo del Consuelo alliuio y quietud de sus buenos sub-
ditos y de toda la cristiandad guiandolos de manera que han hallado modo
para dar fin a tantos Infortunios, olvidar y extinguir los motiuos dela dicha
guerra establecer vna buena sincera entera y durable paz y hermandad entre
si sus sucesores aliados y dependientes a gloria de Dios y exaltacion de Nuestra
Santa fe catolica mediante la qual se pueden reparar en todas partes los danyos
y miserias padecidas hasta aora para cuyo efeto y con este proposito mandaron
plantar en los confines de ambos Reynos ala parte delos Montes pirineos sus
dos primeros y principales ministros a saber el Excelentissimo S.or el S.or Don Luis
Mendez de Haro y guman Marques del carpio Conde Duque de olivares alcay-
de perpetuo delos reales alcazares y Atarazanas dela Ciudad de Seuilla Gran
canciller perpetuo delas Indias y del Consejo de estado de su Mag. catolica

comi

comendador mayor dela orden de alcantara, gentil hombre de su Camara
y su caballerizo mayor D. y el eminentissimo Señor el Sr. Julio Mazarini car-
denal dela santa Iglesia Romana. Duque de Rumena gefe de todos los conse-
jos del rey Christianissimo D. como los mas bien Informados. de sus Sanctas In
tentiones de su Interesses y delo mas recondido de sus coraçones y en conseguen
tia mas capaces para dar los expedientes necesarios aterminar las diferen
cias pendientes. Diziendoles dado para ello los amplissimos poderes que reconocidos
de una y otra parte se tuvieron por sufficientes. cuyas copias al fin deste tra
tado Iran Inserta. ala letra en cuyo virtud y en el nombre delos dos Reyes
dichos dos ministros an acordado establecido y asentado los Capitulos se-
guientes

1 Primeramente se han convenido y acordado que desde aora en adelante abra
buena firme y durable paz. confederacion perpetua aliança y amistat entre los se-
ñores Reyes, catolico y Christianissimo sus hijos Natidos y por Nazer, sucesores y he-
deros. Reynos estados y payses y subditos. que se amaran como buenos hermanos
procurando con todo su poder, el bien, la honra, y la reputacion de cada uno. Y
evitaran con toda fee, quanto les fuera posible el danyo el uno del otro

2 en conformidad y seguimiento desta buena reunion la cessacion de todo
genero de hostilidades convenida acordada y firmada el dia 8. de Mayo deste
presente anyo. continuara segun su tenor entre los dichos señores Reyes
sus subditos vasallos y adherentes. tanto por mar y otra agua. como por
tierra y generalmente en todas las partes en donde hasta el presente
se ha hecho la guerra entre las dichas magestades y si en adelante se hi
ziera alguna novedad hostiacion militar por dichas armas en qual quiera
manera que sea debajo del nombre y autoridad de uno de dichos señores
Reyes en perjuizio del otro se reparara sin dilacion el danyo. y las cosas se
bolveran a ponerse en el mismo estado que se hallavan el dicho dia de 8. de
Mayo en que se acordo y firmo dicha suspension de armas, el tenor de
la qual se deve observar hasta el dia dela publicacion dela paz

3 Y para evitar quelas diferencias que podrian nazer en lo de adelan
te entre algunos principes no potentados aliados de los dichos señores
Reyes no puedan alterar la buena inteligencia y amistat de sus magest
tades ni el reposo publico que ambos desean, sea de tal manera se-
guro y durable que ningun desidente le pueda turbar, hazido convenido
y acordado que si de aqui adelante sucediera alguna diferencia entre los
dichos aliados, que pueda llevarlos a un abierto rompimiento. entre si nin

gunc

guno delos dos Senyores Reyes no acometera ni Inquietara con sus armas ni dar ninguna asistencia publica ni secreta contra ninguno delos aliados del otro, sin que primero y ante todas cosas el dicho S.r Rey haya tratado en la corte del otro por medio de su embajador ho de otra persona particular sobre el motivo dela dicha diferencia para impedir quanto pudiera con su autoridad, el movimiento delas armas entre sus dichos aliados, has que por via de Juzio. si los dichos aliados se quisieran remetir ala decision de sus magestades, ho que por su autoridad ho mediacion puede comodarse amigablemente. de manera que cada huno de sus aliados sea satisfecho, evitando de una parte y otra el movimiento delas armas auxiliares, y despues de esto si la autoridad delos Reyes ho sus officios de mediacion no pudieran producir el acomodamiento delos aliados alfin, tomaren el camino delas armas cada huno delos dichos senyores Reyes. Podra asistir su aliado con sus fuerzas sin que por razon dello se llega a ninguna rotura entre sus magestades ni que su amistad se altere, prometido asi mismo en este casso, cada huno de dichos senyores Reyes que no permitira que sus armas ni las de su aliado entren dentro de ninguno delos estados del otro Rey para acometer ostilidades en ellos sino que la contienda se seguira dentro delos limites del estado ho estados de los aliados que competieran entre si y sin que ninguna ocasion de guerra ho otra qualquiera quise haga en esta conformidad. se tenga por contravencion del presente tratado dela paz.

Dela misma suerte todas las vezes que qualquiera Principe ho estado aliado del uno delos dichos Senyores Reyes se hallara directa ho indirectamente emprendido con las fuerzas del otro Rey en lo que pasiera ho tuviera el dia dela fecha del presente tratado en lo que dura poder en execucion del. sera prometido al otro Rey asistir asocorrer al principe ho estado acometido. sin que todo lo que hiziera en conformidad del presente artulo por las tropas auxiliares mientras que estuvieran en servicio del principe ho estado acometido se pude tener por contravencion al presente tratado.

Y llegando casso que el uno delos senyores Reyes fuesse el primero acometido en lo que possee al presente en virtud del presente tratado por qualquiera otro Principe ho estado que sea ho por muchos principes y estados culigados entre si, el otro Rey no podra juntar sus fuerzas a dicho Principe o estado agresor aun que fuesse su aliado ni tampocho ala dicha liga de Prin

ciper

sipes y estados agressores como quida dicho ni dado al dicho principe y estado
ni a la dicha liga ninguna asistencia de hombres, dinero vituares paraje ni recu
rsos dentro de sus estados ala personas ni a sus tropas, Quando alos Reynos
principes y estados que al presente estan en guerra con el vno delos dichos Sereynos
Reyes que no estuvieran podidos ser comprendidos en el presente tratado de Paz, que
aviendo sido comprendidos solo vuieran aceptado, a sido convenido y acordado que
el otro Rey no podra despues de la publicion deste tratado darles directa, ni indi
rectamente, ninguna suerte de asistencia de gente, viuires, ni dinero ni tampo
co los subditos que se podrian de aqui adelante soleuar o boluerse contra vno
delos dichos Sereynos Reyes.

4 Todos los motiuos de enemistad o mala Inteligencia quedaran borra
dos y extingidos para siempre y todo lo que se ha hecho y passado por razon
de la presente guerra o en el tiempo della, se pondran en perpetuo olvido sin
demanda por Justicia o de otra manera sobre qual quiera pretecto que sea ni
que sus magestades o sus subditos criados y adherentes de vna parte y otra pueden
manifestar, ningun genero de sentimiento de todas las offensas y daños que pue
dan auer resultado durante la guerra.

5 Por el medio desta Paz y estrecha amistad los subditos de ambas partes
qual quiera que sean podran quedando las leys y costumbres delos paises
y ir, venir, quedar, traficar, frequentar, y boluer alos Paises de vno y otro co
merciar, como mejor les pareciera tanto por tierra como por mar y otras aguas
dulces tratar, negociar juntos, y seran mantenidos y defendidos los subditos
del vno en el Pais del otro, como propios subditos pagando razonablemente
los drechos acostumbrados en cada parte y los que por sus Magestades otros sucessores
fueran impuestos.

6 Las villas subditos, mercaderes, estantes y abitantes delos Reynos, estados, Pro
uincias, Paises pertenesientes al S.or Rey Catholico gozaran delos mismos Priui
legios, franquezas, libertades, y seguridades en el reyno de francia y otros estados
pertenesientes al S.or Rey Cristianissimo que gozan los subditos de Inglaterra, sin
que se pude en francia y otros lugares dela obediencia del Rey Christianissimo de
mandar ni sacar delos espanoles y otros subditos del Rey catholico, mayores drechos
y Imposiciones delas que seran pagadas por los naturales de Inglaterra y delos estados
generales delas prouincias vnidas y otros estangeros que fueran alli tratados, mas fa
uorablemente, el mismo tratamiento sera en todos los estados dela obediencia del
S.or Rey Chatolico a todos los subditos del dicho S.or Rey Christianissimo de qual quiera
Pais o nacion que sea.

7 En-

7 Por Conformidad desto, Si se hallare que en el dicho Reyno de Francia ó en sus costas los españoles ó otros Subditos de su magestad Catolica ayan embarcado ó hecho embarcar en sus bapeles, qual quiera genero que pueda ser de cosas Prohibidas para trasportarlas fuera del dicho Reyno, la pena no podra estenderse amas delo que en semejante caso sera praticado en los Reynos de francia con Ingleses y olandeses, segun los tratados hechos con el Rey dela gran Bretanya, y los estados delas Provincias Vnidas y todas las pesquisas y pleytos Intentados antes desto, por la misma razon quedarán anulado y extinguidos, lo mismo sera observado con las villas subditos estantes y abitantes del Reyno y Payses pertenesientes al S.or Rey Christianissimo los quales gozaran delos mismos privilegios franquias y libertades en todos los estados del S.or Rey catolico ?

8 Todos los españoles y otros subditos del dicho S.or Rey catolico podrá libremente sin que se les pueda poner embaraco alguno trasportar fuera delos dichos Reynos y Payses del dicho S.or Rey Christianissimo lo que hubiera sacado dela venta delos trigos que hubieran hecho en dichos Reynos y Payses en forma y manera que se ha praticado antes dela guerra y lo mismo se observara en España con los del S.or Rey Christianissimo ?

9 Que de vna parte y otra no puedan los mercaderes y Maestres de Navios pilotos, Marineros, sus bapeles, mercaderias y otros bienes que les pertenesiere, sea arrestados embargados en virtud de qual quier mandamiento, que sea general ó particular por qual quier causa que sea, de guerra, de guerra ho de otra manera ni tampocho debaxo de pretexto de quererse servir dellos para la conservacion y defensa del Pays, y generalmente no se podrá tomar cosa ninguna a los subditos del vno delos dichos Senyores Reyes que se hallare en la obediencia delas tierras del otro, que no sea con consentimiento del otro del aquien pertenesiere y pagando de contado lo que se hacer deseara sacar dellos, bien entendido que en esto no se comprehenden los embargos y arrestos hechos por la Justicia, por las vias ordinarias acausa de deudas, obligaciones y contratos valideros sobre los quales se hubieren hecho embargos, en que se proveera segun costumbre, drecho y razon como se observaua antes desta vltima guerra ?

10 Todos los subditos del Rey Christianissimo podran con toda seguridad navegar y traficar, en todos los Reynos, payses, y estados que estan ó estaran en paz, amistad ó neutralidad con la francia (excepto el Reyno de Portugal y sus conquistas y adjacentes, en que se ha dispuesto de otra manera entre los dichos Senyores Reyes) sin que puedan ser inquietados ni molestados en esta libertad, por los navios Galeras, fragatas, barcos, ó otras embarcaciones, pertenesientes al S.or Rey Catolico

ó alguno

o alguno de sus subditos, por ocasion delas ostilidades que se enguentran o podrian encontrarse de aqui adelante, entre el dicho Señor Rey catolico, y los dichos Reynos Payses, estados o alguno dellos que estan o estuuieran en Paz, amistad o neutralidad con la Francia, Bien entendido que la Excepcion hecha de Portugal en este articulo y en los siguientes que miran al Comercio, no ha de tener lugar, mas que entretanto que aquel Reyno quedara en el estado que esta al presente y que llegando el caso, que Portugal buelua ala obediencia de su magestad catolica, entonces por lo que toca al comercio de dicho Reyno de Portugal respecto dela Francia, se procederá dela misma suerte que en los otros Reynos y estados que ora estan su magestad Chatolica segun lo contenido en este y en los demas articulos siguientes.

11 Este tratado no transporte y trafico se estendera a todas suertes de mercadurias y generos que se transportaran, libre y seguramente alos dichos Reynos Payses y estados, antes que estuuieren en guerra con espanya, Bien entendido todavia. Mientras durare la dicha guerra, los subditos del dicho Señor Rey Chrestianissimo se abstendran de llevar alos dichos Payses y estados que estuuieren en guerra con el S.r Rey Chatolicho Mercadurias que provengan delos estados de su magestad, y sean tales que puedan servir contra el, y sus estados, y mucho menos Mercaderias de Contrabando.

12 En este genero de mercaderias de Contrabando, se entiende solamente ser comprehendidas todo genero de armas de fuego, y demas cosas dependientes dellas, como son canyones mosquetes morteros petardos bombas granadas salchichas arcos embreados, aftes horquillas bandoleras, polvora, cuerda salitre balas, picas mosquetes, espadas, casquetes, coracas alabardas, y alfanjas Prohibese tambien debajo deste nombre, el transportar gente de guerra, caballos, sus Jaezes, fundas de pistolas tahalies y otras cosas que sirven al fin dela guerra.

13 No seran comprehendidas en estos generos de Contrabando el trigo senteno y otros granos legumbres azeite vino sal no generalmente todo lo que pertenesse al sustento dela vida, antes quedaran libres como todas las otras mercaderias y generos no comprehendidos en el articulo antecedente y se permitira assi mismo el transporte alos lugares enemigos dela Corona de espanya salvo en Portugal como esta dicho y alas villas y placas assitiadas bloqueadas o sercadas.

14 La execucion delo que aqui arriba acordado, se hara en la manera siguiente, que los Nauios y otras embarcaciones delos subditos del S.r Chrestianissimo, con sus mercaderias, auiendo entrado en algun puerto del dicho Señor Rey Catolico, en donde solian entrar y comerciar antes dela presente guerra, y queriendo passar otros de sus enemigos, seran

obligados

obligados solamente de mostrar alos officiales del Puerto de España
ó de otros qual quiziera estados de sus magestades catolicas, ó donde sal
dran sus passaportes, los quales ande contener especificamente la carga
de sus Nauios, reconozida, firmados dichos passaportes ó sellados con
el sello y señal ordinario delos officiales del almirantazgo delos puertos
ó lugares dela obediencia del Rey Christianissimo de donde salieron la
primera vez, con declaracion del lugar donde van destinados, todo esto
en forma ordinaria y acostumbrada, y despues de dicha esquisicion de sus
passaportes en la forma referida, no podran ser molestados, presados dete
nidos. ni retardados en su viaje, debajo de algun pretecto.

15 Lo mismo se ha de entender con los nauios y qualesquiera embarcaci
ones francesas, que llegaren a algunos puertos ó Riadas delos Reynos y estados
del Rey Catholico. Donde solian comerciar y traficar antes dela presente
guerra, sin tener intension de entrar en dichos puertos ó encallando en ellos
sus Capitanes ó maestres, no quisieren desembarcar ó romper su carga, alos
quales no se ha de poder obligar que den quenta dela carga de sus nauios
sino fuera en caso que aya sospecha de que llevan alos enemigos de dicho
S.r Rey Catholico mercaderias de contrabando, como queda referido.

16 En tal caso de aparente sospecha, los subditos del Rey Christiani
simo seran obligados a manifestar dentro delos puertos, sus passaportes
en la forma arriba especificado.

17 Si dichos nauios franceses hubieren entrado en los puertos ó
babias ó fueren encontrados en la mar delos Reynos y estados donde antes
dela guerra solian comerciar, por nauios de guerra de dichos S.r Rey
catolico ó de armadas particulares, sus subditos, los dichos nauios de
España para quitar todas desordenes. no se acercaren alos franceses
mas que atiro de canon, y podran enbiar a sus barquillas ha Salupas
abordo delos nauios ó barcos franceses, y hazer entrar dos ho tres om
bres solamente aquien les mostraren los passaportes por el maestro ó
patron del nauio frances, en la manera arriba especificada. Tam
bien las letras de mar hechas segun el formulario que se ha inserido
al fin deste tratado, los quales aya de cortar, no solamente de su carga
pero tambien del lugar de su abitacion y residencia, y del nombre
assi del maestre y patron como del nauio mismo, para que por estos
dos medios se pueda reconocer, si llevan mercaderias de contrabando y
que constan suficientemente, tanto ala calidad del dicho nauio como

tambien

tambien de su Maestro y patron, a cuyos pasaportes y cartas de mar se deuera dar enterafe y credito, y para que se conosca mejor su validacion y que no puedan ser en ningun modo falsificadas, se daran algunas Contra Senyales de parte de cada Uno delos dichos Senyores Reyes

18 Y en caso que dentro delos dichos Vajeles y barcos Franceses se hallare por el medio referido algunas mercaderias y generos, delos que arriba se declaran por el Contrabando y prohibidas seran descargadas, denunciadas y confiscadas ante los Jueces del almirantazgo de espanya, o otros competentes sin que por esta razon el nauio barcha o otros bienes mercaderias, y generos libres y permitidos que se hallaren en el mismo Nauio o barcha, puede ser en manera alguna embargados ni confiscados.

19 Tambien ha sido acordado, y Concenido. que todo lo que se hallare cargado por los subditos de su magestat Christianissima. en Nauio de Enemigos de dicho S.r Rey Catholico. aunque no sean Mercaderias de Contrabando. sera confiscado con todo lo demas que se hallare en dichos Nauios, sin excepcion ni reserva, pero de otra parte sera libre y franquado todo lo que en dichos Nauios se hallare ser pertenecienre alos subditos del Rey Christianissimo, aun quela Carga no parte dela. fuesse de enemigos del dicho S.r Rey Catholico, excepto las mercaderias de Contrabando que por lo que mira a ellas se reglara segun se dispuesto en los articulos antecedentes.

20 Todos los subditos del dicho S.r Rey Catholico gozaran recprocamente de los dichos drechos y excepciones en sus traficos y Comercios en los puertos bayes grares y estados de su magestat Christianissima, que como queda dicho los subditos del dicho S.r Rey Christianissimo deuen gozar en los de su Magestat Catholica y en dicha mar, deuiendose entender que la Igualdad sera recproca en todas maneras de una parte y otra, y en el mismo caso que en lo de adelante el dicho S.r Rey Catholico estuuiesse en paz amistat o Neutralidad con algun Rey principe o estado que viniese a ser enemigo del dicho Senor Rey Christianissimo cada Uno delos dichos dos partidos, hazaran recprocamente delas mismas condiciones y condiciones especificadas en los articulos del presente tratado que miran al trafico y Comercio.

21 En caso que de una parte y otra, aya alguna Contrauencion en los dichos articulos concernientes al Comercio, por los oficiales del almirantazgo del Uno delos dichos Senyores Reyes o otras qualesquiera otras personas en presentandose la queja por la parte interesada a sus magestades, o a los de su Consejo. sus dichas Magestades aran reparar luego el danyo, o executar todas las cosas en la manera que arriba ha sido dado y en caso que con el tiempo se descubran algunos fraudes o inconuenientes en quanto al dicho Comercio y Nauegacion, a los quales no se pude bastantemente proueido por estos capitulos, se podran poner de nuevo las otras prevenciones que se Juzgare conuenir de una y otra parte, quedando entre tanto el presente tratado con su fuerza y digor.

22 Que todos las mercaderias, y efectos enbargados en uno y otro Reyno, sean los subditos delos dichos Senyores Reyes, al tiempo dela declaracion delas guerra se deuieran y restituran de buena fe alos propriecarios, en caso que se hallaran en ser en el dia dela publicacion de el pre

sente

vence tiempo, que no hubieren sido actualmente pagadas acciones en virtud de las sentencias todas sobre las cartas de confiscación o represalias, se satisfaran y pagaran debuena fee, en virtud delas demandas y diligencias que se hizieren, mandarà tambien los dichos Señores Reyes a sus ministros y oficiales que hagan tan buena y buena Justicia a los estrangeros como a sus subditos sin distincion de personas algunas.

23 Que todos los autos y causas que por lo passado fueren y adelante seran sentenciadas, entre los Ministros y oficiales de dichos Señores, por presas, despojos o represalias, contra los que no fueren subditos del Principe, en cuya Jurisdicion dichos autos, y causas, avian sido sentenciadas se remitiran sin dificultar alguna entre los ministros y oficiales del Principe, de quienes fueren subditos los defensores.

24 Y para seguridad mejor en lo por venir, el comercio y amistad entre los subditos delos dichos Señores Reyes y por mejor beneficio y comodidad entre sus Reynos se ha consentido y acordado, que subsistiendo en adelante alguna rotura entre las dos coronas (lo qual dios no permita) se dara siempre seys meses de termino, a los subditos de una parte y otra, para que recien y transporten, sus efectos y personas adonde mejor les pareciere, lo qual se les permitira libremente sin darles embargo alguno ni se procederà durando el dicho tiempo al embargo de sus efectos ni menos al arresto de su persona.

25 Los abitantes y subditos de una parte y otra, podran entrar en todas partes delas tierras dela obediencia de dichos Señores Reyes, valerse delos abogados, Procuradores, escrivanos y solicitadores, que mejor les pareciere, lo qual seran tenidos conceder los Jueces ordinarios, quando fuere necesario, y se les requiera y sera permitido a los subditos y abitantes de una y otra parte, en los lugares donde tuvieren su residencia, que los libros de su trafico y correspondencia sean en la lengua que quisieran, en Espanyol, frances, flamenco o otra, sin que por esto puedan ser molestados ni inquietados.

26 Los dichos Señores Reyes podran establecer, para la comodidad de sus subditos traficantes en sus Reynos y Estados de uno y otro, Consules de Naciones de subditos suyos los quales gozaran delos mismos decretos, libertades, y exemptiones que por este expediente se pertenecen, y esto abra de ser en aquellas partes y lugares donde de comun consentimiento se Juzgare ser necesario el establecimiento delos dichos Consules.

27 Todas las Comisiones de represalias, que por lo passado se pudieren haver acordado por qual quiera causa que sea seran suspendidas, sin que en lo de adelante se puedan conceder por uno delos dichos Señores Reyes, en perjuhizio delos subditos del otro, sino en caso de manifiesta negativa dela Justicia dela qual y delas Informaciones, y Requisitorias que huvieran hecho han de estar obligados, los que pidieran dichas Comisiones, a manifestarlo en la forma y manera que requiere el Dr. Derecho.

28 Todos los subditos de una parte y otra assi eclesiasticos como seglares seran restablecidos en sus bienes, oficios y dignidades, y goze delos benefitios en que estavan provistos antes dela guerra, assi por muerte o designacion como por forma de coadjutoria, o de otra manera, en cuyo restablecimiento, de bienes, oficios y dignidades, se entienden nominadamente comprendidos todos los subditos

mayo

Subditos de su Magestad catolica con expresion delos cargos, gouiernos y otros officios reales, sin que de vna parte, ni otra se puede rehusar el consentimiento ni embaraçar el tomar la posesion alos que hubieren sido prohibidos en prebendas beneficios dignidades eclesiasticas. antes del dicho tiempo, ni mantener los que hubieren obtenido otras prouisiones durante la guerra, sino es alos curas, que canonicamente se hubieren prouisto los quales quedaran en posesion de sus curatos los vnos y los otros seran igualmente restablecidos en el goso de todos y qualquier sus bienes Inmuebles rentas perpetuas de por vida y con su facultad de redemir y embargados y ocupados, desde el dicho tiempo, tanto por ocasion de guerra, como por auerse seguido el partido Contrario, Juntamente con sus drechos y acciones, y sucesiones, que hubieren heredado aun despues dela guerra, pero sin que por esto puedan pedir ni pretender nada delos frutos. ni rendas rebeldias y cayalas desde que se hubiere hecho el embargo de dichos bienes Inmuebles rentas y beneficios hasta el dia dela publicacion del presente tratado —

29 Ni assi mismo delas deudas efectos y muebles que se hubieren confiscado antes del dicho dia, sin que ja mas los acreedores de tales deudas y depositarios de semejantes efectos y sus herederos, no teniendo su drecho, puedan alegar demandar dello, ni pretender la cobrança, los quales restablecimientos en la forma arriba dichos, se estenderan en fauor delos quales hubieron seguido el partido contrario, de manera que boluiran a entrar por medio del presente tratado en la gracia de sus Reyes y principes soberanos, como tambien en sus bienes tales que se hallaran existentes en el tiempo dela conclusion y formacion del presente tratado —

30 Y se hara el referido restablecimiento, delos dichos subditos de vna y otra parte, segun lo que aqui contenido en el articulo 28 presedente, no obstante qualquiera donacion y concession, declaracion y confiscacion y comission, sentencias preparatorias, no diffinitiuas dadas por contumacia, en ausencia delas partes, y estas no auiendo sido oidas, las quales sentencias y todo su fuzio, quedaran nulas y de ningun efecto como si no se hubieren dado ni pronunciado, pudiendo boluer las partes con plena y entera libertad alos paises, donde se hubieren ausentado, para gozar en persona sus bienes inmuebles y rendas o establecer su habitacion fuera de dichos paises en la parte donde mejor les pareciere, quedando a su voluntad y eleccion sin que se les pueda poder embaraço alguno, en contemplacion desto, y en caso que quieran mas abitar fuera gozan

diputa

Disputas y Contiendas ocasionadas que no siendo sospechosas, mejor les parecerá para la amenidad y Concordia de sus Reynos y Tierras, respecto en los Beneficios que obligan a residir en ellos para amenizarlos y reunirlos personalmente. Sin que no obstante la libertad de la habitación personal de que se trata en este articulo, puedan tener enfavor de los en que se ha dispuesto en contrario por otros articulos del presente tratado.

32 Todos los prelados, Abades, Priores, y otros eclesiasticos, que hubieren sido nombrados y proveydos en sus beneficios, por los dichos señores Reyes antes de la guerra o durante ella, los quales hubieren sido pertenecido a su Magestad, nombrarlos antes de la rotura entre las dos Coronas, sean mantenidos en la posesion y goze dellos, sin que puedan ser inquietados por ninguna causa ni pretecto ninguno, como tambien en gozar libremente de todos los bienes que se hallaren que por lo passado dependian dello, y en el derecho de conferir, dependientes en qualquier parte, que dichos bienes y beneficios se hallaren situados pero como estan proveydos en personas capaces y que tengan calidades y requisitos segun las reglas y estatutos que antes de la guerra se observavan, sin que en lo venidero de una parte ni otra se puedan enviar amenizadores para amenizar dichos beneficios, y gozar de los frutos los quales no se podran pertenecer que por los titulares que legitimamente hubieren sido proveydos dellos y todos los lugares que an reconocido su jurisdicion de dichos prelados, Abades y priores en qualquier parte que estuvieren situados, los declaran reconocer en lo por venir, como consta que el derecho estava antiguamente establecido aun que los dichos terminos se hallen que sean en lo estendido de la dominacion del partido Contrario y dependientes de qualquier catalanias o valli ligaes pertenecientes al dicho partido Contrario.

El Cinquenta y un capitol. de los

31 Los que hubieren sido proveydos de una, y otra parte en beneficios, hallandose en la Colacion, Presentacion, o disposicion de los dichos señores Reyes o otros, tanto eclesiasticos como seculares o que hubieren obtenido Provisiones del Pontifice, de qualesquiera otros beneficios, situados en la jurisdicion de uno de los dichos señores Reyes, con cuyo consentimiento y permision los hubieren gozado durante la guerra, quedaran en la posesion, y goze dellos, durante su vida como bien y debidamente proveydos, pero sin que esto se entienda hazer ningun perjuizio en lo por venir al derecho de los legitimos Colacionistas, que lo gozaran y exercieran, conforme acostumbraravan antes de la guerra.

34

35

36

33 Para que esta paz, Hermandad, y buena correspondencia quedo como se desea

desea tanto, mas firme permanente, Indisoluble, ha sido acordado, y
establecido en nombre de los dichos Señores Reyes, que su Magestad Christi-
nissima case con la Serenissima Infanta Doña Maria Teresa Hija mayor
de su Magestad Catholica, en cuya razon, los dichos Señores Marqueses con
el Duque de Olivares, y Cardenal Mazarini, en virtud del poder especial q.
por esto tienen, han hecho el mismo dia la data deste presente tratado,
otro tratado particular, sobre las condiciones de dicho casamiento, y tiempo
de su celebracion, aque se remiten, el qual aun quando separado tiene la
misma fuerza y rigor, que el presente tratado de Paz, como la parte mas
principal, y la prenda mas preciosa para su mejor seguridad y duracion.

34 Y Por que las dificuldades que se avrian encontrado, si se huviesse entra-
do en discussion delos diversos Derechos y pretensiones, entre dichos Señores
Reyes pudieren retardar mucho, y diferir la conclusion deste tratado del
bien que espera, y desear del todo la Christiandad, ha sido convenido y
acordado, en contemplacion dela paz, que en quanto ala retencion o restitu-
cion delas conquistas hechas en la presente guerra, todas las diferencias de
dichos Señores Reyes, seran terminadas y ajustadas, en la manera que se sigue

35 Por lo que toca alos Payses bajos ha sido convenido y acordado que el Sr.
Rey Christianissimo quedará poseedor, y gozara efectivamente los Payses
Villas y Plaças y castillos dominios, tierras, y señorias que se siguen

PRIMERAMENTE en el Condado de Artoys, dela Villa
y Ciudad de Arras, y su gouvernanza o Vayliage, de Hesdin, y su Vayliage
de Bapaume y su Vayliage, de Betune y su gouvernance o Vayliage de Li-
llers y su Vayliage, de Renti, y su Vayliage, del Condado de Sanpol de Teruan
y su Vayliage de Paz, y su Vayliage y assimismo de todos los otros Vay-
liages, y Catelanias de dicho Artoys, qualesquiere que puedan sea, aun que
no sean particularmente nombradas, aqui asebriuadas, solamente la Villa
y Vayliages, Gouvernancas y Catelenias de Ayre, y de San Omer, y sus pertenen-
cias dependencias, anejos, y dominios, como tambien Renti, en caso
que no se halle ser de dichas dependencias, que todas queden a su Magestad Cha-
tolica, y tambien el Lugar de Renti, en caso que se halle ser dela depen-
dencia de ayre, no de San omer, y no de otra manera,

36 En segundo Lugar, en la prouincia y Condado de Flandes, el dicho
Señor Rey Christianissimo, quedara poseyendo y gozando las plaças de
Gravelinges, con los fuertes, Felipe de esclusa y de Bourburg, y su cate
Lania, y de San Benant, oza sea de flandes, o del ortoys, y de sus dominios
pertenencias, dependencias y anejos.

37 En segundo o tercero Lugar, en la provincia y Condado de ~~Flandes~~ Henau el dicho Señor Rey quedara Poseyendo y gozara las Placas de Sandrezi y de quenoy. y de su Bailiage. Prebostias o Catelanias dominios pertenencias dependencias y anexos.

38 En quarto Lugar en la Provincia y ducado de Lucambruch, el dicho Señor Rey Christianissimo, quedara Poseyendo, y Gozara las Placas de Teonbilla, Monbey, Dambillts, sus pertenencias y anexos, dependencias dominios prebostias y señorios, dela villa y Prebostia de Ybois de Cauensi, el Castillo y su prebostia, del lugar y Prebostia de Marville situada en la pequeña Moera, llamada Dexin, y dela Prebostia de dicho Marville el qual Lugar y prebostia, antes avia pertenecido, parte alos Duques de Lusemburg. y parte alos Duques de Bar.

39 En quinto Lugar, su magestat Christianissima, aviendo declarado no poder consentir en la restitution delas Placas dela Bese. y Bergas Sambinoch, catelania dela dicha Bergas, y fuerte real fabricado sobre la canal serrada dela dicha villa, y su Magestad Catolica con desendido, en que quedaron ala frantia, sino se pudiere convenir y ajustar un trueque delas dichas Placas con otras de Igual consideracion y Como didad respoca, los dichos dos Señores Plempotenciarios, an convenido que las dichas dos Placas. llagase y Bergas, Sambinoch y su catelania y fuerte real de dicha Bergas, con todas sus pertenencias y anexos, dependencias y dominios, seran trocadas con las de Marienburg. Felipe Vile situadas entre Sambra y Mosa, sus dependencias empertinencias y anexos y dominios, Por tanto, su magestat Christianissima, dando. como abajo se dira) a su magestat Catolica, las Placas de Sambraze y Bergas. Sambinoch y sus catelanias y fuerte real, con sus pertinencias dependencias anexos y dominios, su dicha magestat Catolica kara poner al mismo tiempo en manos de su Mag. Christianissima. las dichas placas de Marienburg. y Felipe Vile para que dandoles poseyendo la dicha mag. Christianissima y gozarlas efectuamente con sus pertenencias, dependencias anexos y dominios, en la misma manera con los mismos hechos de posesion soberanidad y demas cosas, con las quales gozara y pacagozar por el presente tratado las otras placas que sus armas an ocupado en esta guerra y se deben quedar por esta paz. y en caso que en lo por venir, su mag. Christianissima. fuese perturbado en la posesion y goze delas dichas Placas de Marienburg y Felipevila, por razon delas pretensiones que sobre ellas porian tener otros principes, su mag. Catolica se obliga concurrir a su defensa, y serde su parte en lo que fuere necesario, para que su magestat Christianissima pude-

gozar

gozar pacificamente y sin contestation de dichas plazas, en consideracion
que ha sido. en trueque de las de Aquala, de Bergas. Sambinoch, que su
mag.d Christianissima podia tener y poseer sin embaraço. Y con toda seguridad.

40 En sexto lugar por iguales consideraciones que abaxo seran especificadas
mas particularmente en un capitulo del presente tratado, su mag.d Catholica
se obliga y promete entregar en manos de su mag.d Christianissima. la villa
y plaça de abenas. situada entre Sambra y Moca. con la artilleria y monici
ones de guerra que en la dicha plaça. y con sus pertenencias. dependencias ane
xos y dominios. para quedar la dicha mag.d Christianissima. posseedor y gozar
effectivamente de ella y de dichas pertenencias. dependencias anexos y domi
nios. en la misma manera y con los mismos efectos de posession. soberani
dad. y demas cosas que su mag.d Catholica. esta posseyendo oy, y por que la
dicha plaça de abenas y sus dependencias. anexos y dominios, se entiende
que el del principe de Simay la Jurisdiction ordinaria, rondas y demas aprove
chamientos. asido declarado y convenido. entre los dichos senyores de ayes. que
su mag.d Christianissima. ha de quedar enteramente, todo lo que ensiera ensi
la muralla y fortifications de dicha plaça, demanera que el dicho principe
no ha de tener dellas ninguna respo. deuda ni Jurisdiction, reservandoles solos
todo lo que ha pertenecido por lo passado fuera de dicha villa, en los villages bays
llano y bosques de aguila dependencia y dominio de benas, y en la manera que lo
ha tenido hasta aora, bien entendido. que tambien ha de quedar (como quedo
dicho) a su mag.d Christianissima. la soberanidad y alto dominio en los dichos
villages y bays dependente de abenas. aunque encargado dicho S.r Rey Catholicho
de satisfacer al dicho Principe de Simay. lo que importara. lo que se queria por el
presente tratado de la dicha plaça.

Las dichas plaças de Arraz. Esdin. Bapamo. Betuna. y las villas de Ville
41 llans. Condado de Sampol. teravana, Paz. y sus vaillibages. y asi mismo de
todos los otros vaillibages. Castellanias de artoys. reservando como quedo dicho
las villas y villages de Ayre y de San Omer. sus vaylliages. pertenencias depen
dencias anexos y dominios, de dichos Ayre y San Omer. como tambien Renti
en caso que no se halla ser de dichas dependencias de Ayre o de San Omer. y Sun
tamente. las plaças de gravelinques. y fuertes. felipe. la Ecluse y Entin
Bourbourg. y Sandenant. en Flandes. las plaças de Sandreti y guesnoy. en
Enau y asi mismo. las de benas. Marinburg. y felipeville, que seran puestas
en poder del Rey Christianissimo como quedo dicho arriba, y sunamente las
las plazas de tecomtes. tconmedi. Damvillers, villa y prebostia. de Stoys, Cra
ueuel y el castillo y su prebostia, y marville en Lucemburg. sus villages y castellani
as, gouierno, prebostias, territorios, dominios, senyorios, y pertenencias dependencias
y anexos

y amigos, que quedaran por el presente tratado de paz, al S.r Rey Christianissimo
y a sus Sucessores, y que tuvieren causa irrevocablemente. y para siempre, con los mismos
Drechos. y Soberanidad, propriedad drechos de regalia patronazgos, guardanias, Juri
ticiones, nominaciones, perrogativas y preeminencias, sobre los obispados. y Iglesias, cha
tedrales, y otras abadias, Priorato, Dignidades, Curatos o otros qualesquiere beneficios
estando en el estendido de dichos Payses, Plaças y bailiages, considerados de qual quiera obra
dia, que dichos Priorato sean dependientes o pertenecientes, y todos otros drechos que han
sido y pertenecido al dicho S.r Rey Chatolico por lo passado aun que no sean aqui par
ticularmente expresados, sin que el S.r Rey Christianissimo pueda ser en adelante tur
bado, como le estaua por qual quiera dia, que sea de drecho o de hecho por el dicho
S.r Rey Chatolico, ni por sus Sucessores, ni otro principe de su casa, o por qualquiera
otra persona, ni debaxo de ningun pretexto o ocasion que puede contener en dicha
soberania propriedad Jurisdiccion, y distrito, posesion y gozo de todos los dichos
payses, villas Plaças, y castillos, tierras, senyorios, prebostias, dominios, cate
lania. y bailiages, como tambien todos los lugares, y otras cosas que dependan
dellos, y para este efeto dicho S.r Rey Chatolico, tanto por si como por sus ere
deros y Sucessores, y por los que tuvieren su drecho, Renuncia, sede, depa y transporta
como su plenipotenciario en su nombre, con el presente tratado de Paz. Irrevoca
blemente ha renunciado, depado, sedido, y transportado, de perpetuo y para
siempre, a fauor y aprouecho del dicho Senor Rey Christianissimo, sus herederos
y Sucessores, y delos que tuvieren sus drecho y acciones pretenciones de drecho de
regalia, patronazgos guardianias Jurisdiciones, y nominaciones perrogativas, pre
eminencias sobre los obispados, Iglesias, catedrales, y otras abadias, Priorato. Dig
nidades y curatos, y otros qualesquiere beneficios, estando en el ehendido dichos
Payses Plaças Bailiages, sedidos de qual quiera abadia, que dichos Priorato
sean dependientes, y pertenecientes, y generalmente, sin reserua ni diminuir nada
todos los otros drechos que dicho S.r Rey Chatolico o sus herederos y Sucessores tenia
y pretenden o podrian tener, y pretender por qual quiera otra causa y ocasion
que sea. sobre dichos Payses, Plaças, castillos, y fortalezas, tierras y dominios. cate
lania. y bailiages, sobre todos los lugares dependientes dellos, como esta dicho
los quales como tambien ombres, vasallos, subditos, burgos, villages alegas
bosques. rios. Payses, llanos y otros qual quiera cosa que dellas dependen, sin
reservar, ni diminuir nada, dicho Senor Rey Chatolico, tanto por si como por
sus herederos, consiente, sean desde oy, y para siempre hunidos y encorporados
ala Corona de francia, no obstante qualesquiere leyes costumbres, estatutos y
conuentiones, hechas en contrario, aun que ayan sido confirmadas y por Iuramento
alas quales y alas clausulas, derrogatorias delas derrogatorias, sea expresamen
te derrogadas, el presente tratado para el efecto de dichas renunciaciones
y sesi

y sesiones, las quales valdran y tendran lugar, sin que el expression y especificacion particular, derroge ala general, ni la general ala particular, y especialmen do aperpetuo de todas expressiones, debaxo de quiere drecho titulo causa, ho pretexto que puedan ser fundadas, declara, consiente, quiere y entiende dicho S.r Rey Chatolico quedichos ombres, vasallos, y subditos de dichos Payses, villas y tierras, sedidas ala corona de francia como arriba va referido, sean y quedan exempcos, libres y absueltos de dos, y para siempre, delasse omenaje, seruicio, y Juramento de fidelidad, que porian todos y cada uno dellos auerle hecho a sus predesessores, Senores Reyes Chatolicos, como tambien toda obediencia, subjection y vasselage, que en razon desto podrian deuerla, auiendo el dicho S.r Rey Chatolico, quedichasse, omenaje y Juramento de fidelidad, quedan anulados, y de ningun valor, como si ja mas huuiesen sido respectados.

42 Por lo que tocha alas plaças y Payses que las armas de francia an ocupado en este guerra, dela parte de espanya, auiendose conuenido, en la negotiacion, que comenso en madrid en el anyo de 1656. sobre cuyo fundamento se va en este tratado que los montes Pirineos, que comunmente an sido siempre tenidos, por diuision delas espanyas, y delas galias, sean de aqui adelante, tambien diuision delos mismos Reynos. a sido conuenido y acordado, que el S.r Rey Chrestianissimo, quedara poseyendo y gozara efectiuamente de todo el Condado, Veguria de Rosellon, y del Condado y veguria de Conflant, Payses villas, plaças, castillos burgos aldeas y lugares Payses de que se compone dicho Condado de Serdanya y Principado de Catalunya, bien entendido, que si se hallaren algunos lugares, de dicho Condado y veguria de Conflant solamente, y no de Rosellon, que esten dentro de dichos montes Pirineos, ala parte de espanya, quedaran alu Mag.d Chatolica, como tambien si se hallaren algunos lugares del dicho Condado y veguria de Serdanya, solamente, y no de catalunya que esten dentro de dichos montes ala parte de francia, quedaran alu Mag.d Crestianissima. Y para conuenir la dicha diuision, seran luego diputados comisarios de una parte y otra, los quales juntos debaxo de fe, declararan quales fueron los montes Pirineos, que en execution delo contenido en este articulo, deuen diuidir en lo venidero. los dos Reynos, y senyalaren los limites deuen tener, y se juntaren dichos comisarios en aquella parte, alo mas tarde dentro de un mes, despues dela firma deste tratado, y en el termino de otro mes subsiguente, auran conuenido y acordado de comun conformidad lo sobre dicho, bien entendido que si en el no quedaren de acuerdo entresi, enbiaren luego los motiuos delos pareseres alos dos plenipotenciarios delos dos senyores Reyes, los quales con notitia delas dificultades y diferencias que se huuieren encontrado, conuendran entresi sobre este punto sin que

por

por ello siguiendo obligan a tomar las armas.

43 Todo el dicho Condado y Veguerias de Rosellon, Condado y Veguerias de Conflent reservando los lugares que se hallaren estar dentro delos montes Pirineos delas parte de España en la manera arriba dicha, segun la declaracion y ajustamiento delos Comisarios que eran diputados por este efecto, de la misma suerte la parte del Condado de Perdanya, que se hallaren estar dentro delos montes Pirineos delas parte de Francia segun la mismo declaracion delos Comisarios, Pays, villas, Plaças y castillos que componen las dichas veguerias de Rosellon y Conflent y parte del Condado de Perdanya, en la manera sobredicha, pertenencias, dependencias y anexos juntos con todos los ombres vasallos, sujetos, burgos, vilajes, aldeas bosques, tierras, Pays, llano, y qualsequiera otra cosa, que dello depende, quedaran perpetuamente y para siempre por el presente tratado de Paz, Unidas y Incorporadas a la corona de Francia, para ser gozado del dicho S.r Rey Christianissimo, sus herederos y sucessores, los que tuvieron sus derechos, con los primos derechos de soberania propriedad regalia, patronatgos, jurisdiciones, nomination prerogativas preeminencias sobre los obispados, Iglesias catedrales y otras abadias, Priorato dignidades canonicatos o otros qualsequiera beneficios, estando en el estendido dedicho Condado de Rosellon, Veguerias de Conflent y parte del Condado de Perdanya, reserbado lo que de Conflent se hallare dentro delos montes, hazia la parte de España en la manera arriba dicha, de qualquiera abadia, que dichos priorato sean dependientes o pertenecientes, y todos otros derechos que por lo passado ha tenido, y han pertenecido a dicho S.r Rey Catolico, aun que no esten aqui particularmente especificados, sin que su Mag.d Christianissima, puede ser en adelante turbado, ni inquietado por ninguna via, que sea de derecho ho hecho, por su magestad Catolico sus sucessores o algun otro principe de su casa o por otra qualquiera persona que sea o debajo de ninguna ocasion o pretexto, que puede sobreuenir en la dicha soberania, propriedad, jurisdicion, dominio, posesion, y goze de todas las dichas plaças, villas, plaças castillos, tierras senyorios, dominios, Catelanias, Vorlages, como tambien todos los lugares, y otras qualsequiera cosa que depende de dicho Condado, de Rosellon y Veguerias de Conflent, parte de Perdanya en la manera dicha, excepto lo que de Conflent se hallare dentro de los montes, hazia la parte de España, y para este efecto dicho S.r Rey Catolico, tanto por si como por sus herederos y por los que tuvieren su derecho renuncia, depa, sede, y transporta, como su plenipotenciario, en su nombre por el presente tratado de paz, irrevocable ha renunciado y dejado sedido y transportado a perpetuo, y para siempre, en favor, y aprouecho de dicho S.r su Christianissimo, sus herederos e sucessores, y delos que tuvieren sus derechos, todos los derechos, acciones y

pretens

pretensiones, derechos de regalia, patronatos, Jurisdiciones, nominaciones, perrogativas
preeminencias sobre los obispados, Iglesias catedrales, y otras abadias, dignidades y oficios
curatos o otros qualquiera beneficios estando en el estendido del dicho Condado de Rosellon
y Segueria de Conflent, parte del Condado de Serdanya, excepto lo que de Conflent se hallare
dentro, delos montes hazia la parte de espanya en la manera arriba dicha, de qualquiera
adquisicion que dichos bienes sean dependientes, e pertenecientes, y generalmente todos otros
Derechos, sin detener y reservar nada, que dicho Senyor Rey Catolico, sus herederos e su
sesores, an y pretenden o podrian auer e pretender, por qualquiera causa que sea... sobre
dicho Condado de Rosellon Segueria de Conflent, y parte del Condado de Serdanya, excepto
lo que de Conflent se hallare dentro los montes hazia la parte de espanya en la manera
arriba dicha, y sobre todos los Lugares que dependen dellas, como arriba queda dicho, los que
les como tambien todos los hombres vasallos, subditos burgos, villages, aldeas bosques rios y
y sus llanos, y otras qualquiera cosa que depende al dicho Condado, Segueria de Conflent e
parte del Condado de Serdanya, excepto lo que de Conflent se hallare dentro delos Montes
azia la parte de espanya, en la manera arriba dicha, sin detener ni reservar nada, dicho
sor Rey Catolico, tanto por si como por sus sucesores, contienen desde oy, e para siempre sea
kumidos e incorporadas en la Corona de francia, no obstante qualesquiera leyes, costumbres
estatutos constituciones e consuetudines hechas al contrario, aun que ayan sido confirmadas
por Juramento, a las quales y a las clausulas derogatorias delas derogatorias sea expresamente
derogadas por el presente tratado para el efecto delas dichas renunciaciones y sesiones,
las quales valdran y tendran lugar sin la expresion y especificacion particular y singular
general, ni la general a la particular, y especialmente aparte todas las excepciones de
baxo de qualquiera titulo, causa o precepto que puedan estar fundadas, no
ordinariamente, aquella que se quisiere no pudiere pretender en adelante, que la sepa
ration de dicho Condado de Rosellon y Segueria de Conflent e parte del Condado
de Serdanya, excepto lo que de Conflent se hallare dentro delos Montes azia la
parte de espanya en la manera arriba dicho, sus pertenencias e dependencias, fue
se contra las constituciones del Principado de Catalunya, y que por esto dicha se
paration, no ha podo ser resuelta ni acordada, sin el consentimiento expresso
de todos los pueblos congregados en estados generales, declara, consiente quiere
y entiende dicho S.or Rey Catolico, que dichos ombres vasallos e subditos de dicho
Condado de Rosellon, de sus dependencias y pertinencias, Segueria de Conflente, par
te del Condado de Serdanya, excepto lo que de Conflente se hallare dentro de
los montes hazia la parte de espanya en la manera arriba dicha, sean y
quedan excepto, libres e absueltos desde oy y para siempre, de la fe omenaje se
ruicio e Juramento de fidelidad, que podrian todos o cada uno dellos auer he
cho a sus predecesores, Senyores Reyes Catolicos, como tambien de toda obe
diencia e subjection e vasselaje, que en razon deste podrian deuerle, queriendo
que dicha fe, omenaje, Juramento de fidelidad queden anulados e de ningun

gun valor, como si nunca huvieren sido hechos ni bretapos.

44 El S.r Rey Catholico entrara de nuevo ala posession y Condado de Conflens para goçarle el y sus sucesores llana e pacificamente, y tenerle debaxo de la soberania del S.r Rey Christianissimo, como se tenia antes del principio desta guerra.

45 El dicho S.r Rey Catholico, restituyra al dicho S.r Rey Cristianissimo, las villas y Placas de Rocroy, Catalet, e Lincoans, con sus pertenentias, dependentias y otras cosas anexas sin que por ninguna rozon, causa o escusa que puede ser prevista ho no prevista, y asi mismo la de estas dichas placas de Rocroy Catalet Lincoans al presente y en otro poder, y en otras manos que la de su mag.d Catholica. Su dicha magestad puede dispensar de hazer dicha restitution de dichas tres placas, y su magestad Christianissima, y su mag.d Catholica, asegura e toma a su cargo, la real y fiel execution del presente articulo.

46 El dicho S.r Rey Cristianissimo restituira adicho S.r Rey Catholico, en primer Lugar en los paysse baxos, las villas e placas de Ipzela, de Audenarda Diesmuda, Lorno, con los pueblos fortificados. dela Fintela, y el guenoque. Menivila, sobre la Lisa, Menin, y Comines, con sus pertinentias dependentias e otras cosas anexas, y tambien entregara, su magestad Cristianissima, a su Magestad Catholica, las placas de Vergas, Sambinoch, con su fuerte real, y la de Labasse en trueque delas placas de Manicunburg. y felipe vila, como arriba queda dicho en el articulo 3.o

47 En segundo Lugar el dicho S.r Rey Christianissimo restituyra en Italia al dicho S.r Rey Catholico, las Placas de valentia. sobre el Po, y de Mortaza. sus pertenentias, dependentias y otras cosas anexas,

48 En tercer Lugar el Condado de borgonya. dicho S.r Rey Christianissimo restituira adicho S.r Rey Catholico, las placas y fortalezas de San amour, Beterar y Jouci, con sus pertenentias, dependentias y otras cosas anexas, y todos los demas puestos fortificados o que no esten, que las armas de su mag.d Cristianissima huvieren ocupado en dicho Condado, sin detener ninguna cosa.

49 En quarto Lugar dela parte de espanya, el dicho S.r Rey Christianissimo restituyra al dicho S.r Rey Catholico, las placas y Puertos de Rosas, fuerte dela trinidad, Cadaques, y la Seu de Vrgell, Togen, el Castillo dela Castida. la villa y placa de Vaga, la villa y Placa de Ripoll. y el Condado de Serdanya. dentro del qual esta Bellver, Puig serda. Carol, y el castillo de Serdanya. en el estado que se hallaren al presente. Con todos los Castillos, pueblos fortificados o no fortificados, Ciudades villas, vilajes, y qualquiere otros lugares pertenecientes, dependentes, y anexos, alas dichas Placas de Rosas, cadaques, la Seu de Vrgell y Condado de Serdanya, aunque aqui no sean nombradas. ni especificadas, bien entendido que si alguno delos pueblos, villas placas, castillos arriba

nombra

nombados, se hallaren ser dela Veguria de Serdanya dentro los Montes Pirineos
ala parte de Ariensia, quedaran alu mag.d Chrestianissimo, en virtud de Conformidad del
articulo 42. del presente tratado. No obstante lo Contenido en este, el qual en dicho caso
se derroga por esta escritura.

50 La restitution respectiua de dichas Placas como se Contiene en los sinco articulos
mediatamente antecedentes, sera por los dichos Senyores reyes o sus ministros realmente
y de buenas, y sin ninguna dilation ni dificultat, por ninguen pretexto ni dilation que
sea de aquello o de aquellas personas, que fueren en este efecto deputadas por los dichos Senyores
reyes respectiuamente en el tiempo y manera que sera dicho abajo. En el estado que dichas
placas se hallan al presente, sin demolen ni enflaquiesse, diminuir ni danyar en ninguna
manera cosa alguna en ellas sin que se pude pretender o pedir ninguna resentimiento
por las fortificationes hechas en las dichas placas, ni por el pagamento que se pude deuer alos
soldados y gente de guerra que ay en ellas.

51 Los dichos Senyores reyes restituyendo dichas placas respectiuamente, podran hazer
sacar y leuar la artilleria, balas, polura, armas, municiones, y otras quales quiere mun
pertrechos de guerra que se hallaren en dichas Placas al tiempo dela restitution
podran tambien los officiales, soldados y gente de guerra, y otros que fueren de dichas
placas, leuar y sacar todos los bienes mobles, a ellas pertenentes. sin que les sea pre
mitir exigir, ni tomar ninguna cosa delos abitantes, o dichas placas ni de sus llaues
ni danyar sus casas, ni leuar cosa delas que pertenezieren a dichos abitantes, como tam
bien los dichos Senyores reyes, seran tenidos y obligados a pagar alos abitantes delas pla
cas que deuaren y restituyeren todo lo que justamente les fuere deuido por los dos
dichos Senyores reyes, por cosas que los gouernadores de dichas placas o otros ministros de
dichos Senyores reyes, huieren tomado para emplear en su seruicio, de que les ayan dado
resibos obligationes alas personas que les huuieren dado, y como tambien seran obliga
dos los officiales y soldados de dichas guarnitiones a pagar lo que deuieren legitimamen
te a dichos abitantes, por resibos o obligationes, bien entendido que por el complimiento de
dichas satisfaciones de dichos abitantes, no se retarde la entrega y restitution de dichas
placas, sino que sea hecho el dia que fuere conuenido y senyalado, abajo en otros arti
culos del presente tratado, quedando en tal caso los que fueren acreedores, en el en
terro de sus pretenciones que uoldrian tener.

52 Como las placas de hendiaye y Sn Vailraque, deue por el presente tratado de pas
quedar al S.or Rey Chrestianissimo, como arriba se ha referido, ha sido conuenido y
acordado, en consideration delos officios del S.or Rey Chatolico, que auia tomado debido
de su pretention, los officiales y soldados de guerra, dela guarnition de dicho endim. dos
quales se auian leuantado con la placa, y desaudide. dela obediencia de dicho Seno
Rey Chrestianissimo, despues dela muerte del gouernador de dicha plaza, que en conse
quencia de dichos articulos, por los quales los dichos Senyores reyes, perdonan a dichos
actores, los que an seguido el partido Contrario. como no se hallan presuncidos de otros
delitos, y prometen restablecerles en el gosso y posession de sus bienes, su mag.d Chrestia
nissima hara despachar sus cartas patentes de abolicion y de perdon en buena forma
en fauor de dichos officiales de guerra, y soldados dela guarnition de dicho endim. los

quales cartas seran ofendas y entregadas al que mandare en dicha Plaza el dia que
se embarcare y resolviere, entre su magestad, para la entrega de dicha plaza, en el
poder de su mag.d Christianissima. Como sera dicho abajo, el mismo dia y el mismo
tiempo a dicha persona que mandare en ella, y los oficiales y Soldados, seran obli
gados a salir de la dicha plaça, sin ninguna dilacion ni escusa debajo de qualquiera
pretecto que sea presumido o no presumido, y de entregarla en el mismo estado que estaua
quando se levantaron con ella, en el poder de la persona o personas, que su magestad
Christianissima, se hubieren Cometido, para recebirla en su nombre, y esto sin mu
dar ni enterrar demoler, o danyar o alterar nada en qualquier manera que
sea de dicha plaça, y en caso que aunque ofrecido al dicho Comandante, los autos
y cartas de abolicion y perdon, ellos o los otros Soldados y oficiales de dicha guarnicion
de estim. renuncian o dilaten por quien como que se pudiere al entregar dicha
plaça, en el mismo estado, y ponerla en poder de la persona ni personas, que su mag.d
Christianissima, cometiere para recebirla en su nombre, el dicho Comendante
oficiales y Soldados descaeceran de la gracia que su mag.d Catolica, les ha procurado
de su perdon y abolicion, sin que su mag.d quiera hazer otra ninguna Instancia por
ellos, y promete en tal caso en fe y palabra de Rey, de no dar directamente ni in
directamente, al dicho Comendante oficiales y Soldados, ni permitir ser dada por
ninguna persona que sea en sus estados, ninguna asistencia de ombres armas y
bituallas municiones de guerra, ni dinero, antes al Contrario assistir con su total
al dicho S.or Rey Christianissimo, si fuere requerido para el ataque de dicha plaça
para que con su mayor promtitud se reduga en su obediencia, y que el presente tra
tado tenga mas breuemente su entero efecto.

53 Supuesto que las tres plazas de abenas, felipe vile y marcanburg, con sus per
tenencias, dependencias, anexos, y dominios se ceden por el presente tratado al S.or Rey
Christianissimo (como quedan dicho arriba) para ser unidas encorporadas a la
corona de francia, ha sido Convenido y acordado, que en caso que las dichas plazas
y Lafantia, se hallan algunos burgos villages lugares, puertos o pays quanto si iuntos
de las dichas dependencias, pertinencias o anexos, deuieren quedar en soberania
propriedad, al S.or Rey Catolico, y dicho Magestad catolica, ni los reyes sus suce
sores, no puedan en ningun tiempo fortificar los dichos burgos, villages lugares
puertos ni pais, ni tampoco, en lo venidero hazer nuevas fortificaciones, entre
las dichas Plazas de abenas, felipe vile, y marcanburg, por medio de las que
las fortificaciones, pudieren embracar su Comunicacion y quedar cortadas de la
Lafantia, y de la misma suerte ha sido convenido y acordado, de que en caso que
el Lugar de Venti en artoys, quede a su mag.d Catolica como se ha dicho, que
se quedara, si se hallara ser de la dependencia de Ayre o San omer, su dicha
magestad catolica ni los reyes sus sucesores, en ningun tiempo no puedan forti
ficar dicho venti.

54 Todos los papeles titulos y documentos concernientes a los parentezcos
y senorios, que deuen quedar a dicho Senyor rey Christianissimo por el presente tra
tado de Paz, se remitiran y entregaran de buena fe, en el termino de tres me

ses

55

Portos

56

ser despues del tiempo delas ratificaciones

§ 5 Todos Los catalanes y abitantes de aquella provincia, en virtud del presente
Todos tratado, assi prelados e eclesiasticos religiosos, seruores, caualleros, ciudadanos, como
otros abitantes, assi delas villas como del pays, abiento. sin ecepturar ninguno
Poran boluer, boluieran, y seran efectiuamente depados, o. restablesidos en po
sesion y goze de sus bienes, onorai, dignidades priuilegios, franquezas, drechos
e epsiones, constituciones y liberdades, sin poder ser inquiridos. molestados,
Inquietados, en general: ni en particular, por qual quiera causa hopretepto
que sea, por razon de todo Lo que ha passado, despues que se empezo La presente
guerra, Y a este fin su mag.d Christiana, constiera y hara publicar en buena
forma, sus declaraciones de abolaciones y de perdon en fauor de dichos catalanes
La qual Publicacion sera el mismo dia que se hiciera La dela paz, en consequ
cia delas quales declaraciones. Les sera permetido a otros, y a cada uno en particular
o. debolver personalmente a sus casas. y al gozo de sus bienes o en caso que quieren
establesser su abitacion en otras partes que en catalunya poran hazerlo. y entrar
al dicho Pays de catalunya Sus Agentes. y procuradores, para tomar en su nom
bre, y por ellos La posesion de dichos bienes. hazerlos cultiuar y administrar, pre
sebir Los frutos y rendas dellos, y hazerlos trasportar donde Les parezere, sin que
pueden ser forçados ay y personalmente apresentar Los playtos. omenages. de sus feudos
a lo qual sus procuradores poran satisfaser en su nombre, y sin que su ausencia
puede Impedir La libre posesion y gozo. de dichos bienes. y tambien tendran toda
Liberdad y facultat para vendrelos y trocarlos o alienarlos por donacion o de otra
qualquiera manera, pero con condicion, que Los que fueren cometidos al regimento
y Cultura de dichos bienes, no sean sospetosos, al gouernador o magistrado del
Lugar donde estuuieren situados, en el qual caso sera proueydo por Los pro
prietarios de otras personas agradables. y no sospetosas. y con condicion tan
bien. de que quedaro, a la Volundad y poder de su mag.d Christiana, el senyalar
el Lugar de su abitacion, a aquellos catalanes que no les fuere agradable, bul
uan abitar. en dicho pais, Pero sin que Las otras Liberdades. y priuilegios que sele
huuieron otorgado, y delos quales gozauan, puedan ser reuocados y alterados, como
tambien quedara a la Volundad y poder de su mag.d Christianissima, de senyalar
el Lugar de su abitacion, a aquellos catalanes que no les fuere agradable. Y tan
bien del Condado de Rosellon y de sus pertenencias y dependencias que se han re
tirado a espanya. y que no le fuera agradable, que builuan abitar en dicho con
dado, pero sin que Las otras Liberdades y priuilegios. que se huuieren otorgado. a
dichas personas, y delas quales gozauan, puedan ser reuocados ni alterados.

§ 6 Las sucesiones testamentarias o qualesquiere otras donaciones. entre viuos
ho otros delos abitantes. de catalunya, y Condado de Rosellon. les procaminen
de vnos a otros. Les sera Igualmente permitidos y Inuiolables, y en caso que por
ocasion

ocasion. Las dichas donationes y sucessiones o otros autos y Contratos, sucedesse entre ellos diferencias que les obligare aplicarse la Justicia, pelle hora de vna parte y otra, con Igualdad y buena fe, aun que esten ala obediencia del otro partido.

57 Los Obispos ad dos Prelados, y otros prelados durante la guerra, en beneficios eclesiasticos, con aprouacion del Pontifice, o por autoridad apostolica, que estuuieren en los dominios de vno delos partidos, gozaran delos frutos y rendas de dichos beneficios que se hallaren en el estendido delos dominios del otro partido, sin ninguna turbacion, ni impedimento, por ninguna causa o precepto que ser pudiese, y a este efecto podran comunicar para el dicho goze, y percibimiento de frutos, personas no sospechosas, despues de auer obtenido la voluntad, y Consentimiento del Rey o de sus oficiales, y Magistrados, debaxo del dominio del qual se hallaren situados dichos frutos, y rentas.

58 Los abitantes del principado de catalunya o Condado de Rosellon que huuieren gozado por donation o Confiscation, concedida por vno delos Senyores Reyes Delos bienes que pertenecian a algunas personas del partido Contrario, no seran obligados a hazer ninguna restitucion alos propietarios de dichos bienes, delos frutos y Rentas que auran possuido, en virtud de dichas donationes, y Confiscationes, durante el tiempo dela presente guerra, bien entendido que el efecto de dichas Donationes y Confiscationes sera el dia dela publication dela Paz.

59 Otros se diputaren Comisarios de vna y otra parte, dos meses despues dela publication del presente tratado, los quales se Juntaran en el Lugar, del qual respectiuamente se Conuenda, para terminar amigablemente, todas las diferencias que pudieren hallarse entre los dos partidos, los quales Comisarios tendran Cuydado en que se traten bien y con toda Igualdad los vasallos de vna y otra parte, y no permitiran que los vnos buelban ala posession de sus bienes, sino quando el mismo tiempo que los otros bolueran ala posession delos suyos, Como tambien trabajaran dichos Comisarios (si se Juzga por bien hazerlo, en tal manera) en hazer vna Justa valuation de vna parte y otra, delos bienes de aquellos que no quisieron boluer abitar en el Pays que huuieron dexado, o que alguno delos dos Senyores Reyes, no quisiere admitir en el, auiendole senyalado Lugar de abitacion en otra parte (como arriba queda expresado) para que auiendose hecho dicha valuacion, puedan los dichos Comisarios manejar en toda igualdad, truegues y Compensationes de dichos bienes, por la mayor Comodidad y con Igual ventaja delas partes Interesadas teniendo atencion que ninguna dellas, sea Ayudada, y Final mente reglaran los dichos Comisarios, todas las cosas Concernientes al Comercio, y frequentacion de los Subditos de vna y otra parte, y que todas aquellas que Juzgaren puedan ser mas prouechosas ala autoridad publica, y buen establecimiento dela paz, y todo lo que pude dicho en los quatro articulos inmediatamente antecedentes, y en este.

Por lo que toca al Condado de Rosellon, y sus abitantes, deue entenderse dela misma manera dela Veguerie de Conflant, y dela parte del Condado de Serdanya

que

que puede ho deue quedar en propriedad por el presente tratado a su mag. Christa
nissima, por la declaracion de los Comissarios arriba dichos, y de los abitantes de dicha
Veguaria de Confleant. y parte de Riso dicha del Condado de Ridanya, Como assi mismo
se puede entender reciproca mente delos abitantes del Condado de Ridanya. y de aquella
parte dela Veguaria de Confleant, que puede ho deue quedar a su mag. Catholica, por el pre
sente tratado. y declaracion de dichos Comissarios

60 Aun que su mag. Christanissima nunca haya querido obligarse, no obstante las
muchas y vitiosas tiranias, acompanyadas de grandes ofenimientos, ano poder hazer la paz
sin Inclusion del reyno de portugal, ancciendo y aprendiendo, que un enemigo semejante
podria ser un obstaculo un superabile ala conclusion de dicha paz. y por consequencia
auria podido poner a los dos Senores reyes. Catholico y Christanissimo, en necessidad de
perpetuar la guerra, todavia su mag. Christanissima, deseando con extremo y passion
por el reyno de Portugal, gozar la misma tranquilidad, que gozaran tantos otros
estados cristianos, por este tratado auria propuesto a este fin, buen numero de partidos
y expedientes, que creia poder ser la satisfaccion dela mag. Catholica, entre los quales los
dichos mag. Christanissimos, no obstante (como arriba va referido) que no tenga en esto
ninguna obligacion un enemigo, ha llegado hasta quererse privarse del principal fruto. dela bue
na suerte de sus armas, en el curso de tan larga guerra, ofreciendo demas delas plazas
que restituyr a su mag. Catholica por el presente tratado. de restituirle tambien todas las
otras generalmente que sus dichas armas, an ocupado en esta guerra, y al entero resta
blecimiento, del 1.er Principe de Conde, Como los negocios del reyno de portugal se despues
en estado que se hallan al presente, y no auiendo querido su mag. Catholica, aceptar ha
ofrecido solamente, que en consideracion, delos poderosos oficios, del 1.er Rey Christiani
simo, consentiria en soltar, a poner las cosas de dicho reyno de Portugal, en el mismo
estado que estaban antes dela mudanza que sucedio en el mes de dezembre del anno
passado de 1640 perdonando y dando abolicion general de todo lo passado, y conceda
endo el restablecimiento, en todos los bienes, onores, y dignidades, de todos aquellos sin
distincion de personas o personas, que cumpliendo con su obligacion dela obediencia que
deuen a su dicha mag. Catholica, se pusieren en estado de gozar del efecto dela preson
de paz, finalmente, en contemplacion dela paz. y auiendo visto su mag. Christanissima
la necessidad absoluta, que se ha allado, de perpetuar la guerra, con la ocasion del presente
tratado, que sea reconocido ser irremediable, en caso que huuiese querido insistir mas tien
po, para obtener, en este negocio dela mag. Catholica, otras condiciones, que las dichas
que auia venido como arriba sea dicho, y su dicha mag. Christanissima, deseando y que
riendo preferir, como es Justo, la quietud general dela cristiandad, al particular interes del
reyno de portugal, enfamos, y deseosa, del que no auia omitido nada, delo que podia de
pender de si, y delo que estaua en su poder, hasta azer tan grandes y preciosos tiempos como
arriba queda dicho, ha sido finalmente conuenido y acordado, entre sus dichas magestades
que seriam concedidos a su mag. Christanissima, tres meses de tiempo, a contar desde el
dia del trueque delas ratificaciones del presente tratado durante los quales puede embiar
al dicho reyno de portugal, para procurar disponer las cosas, de manera que este negocio
se pueda, saltar, y reducir en tal forma que su mag. Catholica, quede con toda satisfac
cion

tion dello, despues delos quales tres meses expirados, si sus oficios y diligencias, no pudieren produzir el efecto que se propone ala dicha mag.d no se emplearan mas en este negocio y promete y se obliga y empenya, su honor. y en fe y palabra de Rey, por si. y por sus Sucesores, de no dar al dicho Reyno de portugal en comun ni en ninguna persona o personas del, en particular de ningun grado, estado, calidad o condition y. sea en lo presente y en lo por venir ninguna asistencia ni ayuda publica ni secreta directa ni indirectamente de ombres armas municiones, viures, vapeles ni dinero pretto ni otra ninguna cosa que sea o ser pude por tierra ni por mar ni en ninguna otra manera como tampoco permitir que se hagan leuas en ninguna parte de sus Reynos ni dominios. ni concedir passo por ellas. a ninguna que posan venir de otros ninguno. en socorro del dicho Reyno de portugal.

61 Su mag.d Chatolica renuntia por este tratado, tanto en su nombre como en el de sus herederos y delos que tuvieren su drecho, todos los drechos y pretentiones, sin detener ni reservar nada, que puede o podria en adelante auer sobre la alta y baxa Alsacia del Congo, condado de Ferreto, Brisach. y sus dependentias. y sobre todos los paises placas o drechos, que an sido vendidos y sedidos a su mag.d cristianissima, por el tratado hecho en Munster alos 24 de octubre del anyo 1648, para ser humidos y encorporados ala Corona de francia, apro uando su mag.d Catholica, para el efecto de dicha renuntiation el contenido de dicho tratado de Munster, y no en otra cosa de dicho tratado, por no auer interuenido en ell mediante, la qual dicha renuntiation, su mag.d cristianissima, ofrece satisfacer el pagamento de tres millones de libras tornesas, que esta obligado dicho tratado de munster, a pagar alos Senyores Archiduques de Inspurch.

62 Auiendo declarado el Senyor Duque Carlos de Lorena, su gran desplacer dela conducta, que ha tenido respecto al S.r Rey Christianissimo, y de estar con firme intention, de darle de aqui adelante mejor satisfaction desi. y de sus acciones, que el tiempo y las ocasiones passadas le an permitido, su mag.d cristianissima, en consideration delos poderosos oficios, de su mag.d Chatolica. desde desde luego, al dicho S.r Duque, en su buena gratia, en contemplation dela paz sin reparar en los drechos que puede auer adquirido, por diuersos tratados. expos por el difunto Rey su padre, con el dicho señor Duque, su mag.d cristianissima despues de auer hecho, ante todas cosas, de moler las fortificationes delas dos villas de nansi. las quales. no se podran boluer a reazer, y despues de auer sacado y llevado todo la artilleria, poluora, balas, viuires, y monitiones de guerra, que al presente se hallan en los magazenes dichas villas y placas de Lorena al dicho S.r Duque carlos de lorena, en la posision del Ducado de Lorena, como tambien las villas placas y payses, que hozas vezes ha posseydo, dependientes delos tres obispados de Metz, toul. y verdun, arte sia, y expectation, en primer lugar de mozembich. la qual aun que enclauada en el Ducado de Lorena pertenecia al Imperio, y fue sedida a su magestad cristianissima por el tratado de munster expo en 24 de octubre

de

de 1648

63 En segundo Lugar, a reserua y expectuation de todo el Ducado de Bar Payses placas, villas que a Componen, tanto la parte que se mueue, dela Corona de Francia, como aquella parte que se podria pretender, no mouerse de dicha Corona.

64 En tercero Lugar, a reserua y expectuation del Condado de Clermont, y su Dominio, y delas placas prebostias, y tierras de Stenay, Dum, Jamets, con todas las rentas delas vitajes, y territorios, dependientes, las quales Monbrich, Ducado de Bar, Comprehendida la mitat del Lugar, y prebostia de Mareville, la qual mitat (como queda dicho arriba) pertenecia alos Duques de Bar, placas, con dados prebostias, y tierras de Clermont, Stenay, Dum, y Jamets, con sus pertenencias y dependencias quedaran a perpetuo Unidas y Incorporadas ala corona de francia.

65 Al S.or Duque Carlos de Lorena, antes de ser restablecido, en sus estados arriba expresados, y antes que se haga ninguna restitucion de placas, para su consentimiento, alo que Contiene alos tres articulos inmediatamente pretentes para este efecto, entregaran a su Mag.d Christianissimo, en la forma mas autentica y valedera, que pude, el acto de su renunciation, y sesion de dicho Monbrich, Ducado de Bar, comprehendido la unidad de mareville tanto ala parte que se mueue, como ala que poriam pretender no mouerse dela Corona de francia y Stenay, Dum, Jamets, Condado de Clermont y su dominio, pertenencias dependencias y anexos, sin poder pretender ni pedir nada dicho S.or Duque o sus sucessores, ni presente mente ni ningun tiempo venidero por el precio que el difunto S.or Rey Christianissimo Luis decimo tercio de gloriosa memoria se auia obligado a pagar a dicho S.or Duque, por el dominio del Condado de Clermont por el tratado hecho en Liberdum en el mes de Junyo de 1632. siendo alli que dicho articulo, en el qual se contiene esta obligation, hasia anulado, por tratados subsequentes, y de nueuo en quanto fuera menester, que de entera mente anulado por el presente.

66 Su mag.d Christianissima substituyendo al dicho Senyor Duque Carlos, las placas de su estado, como arriba queda referido, despara en ellas a reserua, delas que se ha Convenido sean desmontadas todas su artilleria, polueras balas, armas viueres y monticiones, y pertrechos de guerra, que se hallan al presente, en los magazenes delas placas, sin poder enfaquetar, ni damar ninguna cosa en dichas placas en manera alguna.

67 El dicho S.or Duque Carlos de Lorena o otro qualquiere Semipe de su casa o qualquiere de sus aderentes, y dependientes, no podran quedar armados, antes oien sean alli dichos S.or Duque, Como los demas de que se haze mention, obligados a ausencia sus tropas al tiempo dela publication del presente tratado de paz.

68 Assi mismo el dicho Senyor Duque Carlos de Lorena, antes de ser restablecido en sus estados, entregara, auto en buena forma a su Mag.d Christianissima, de que desiste y aparte de todas las Inteligencias, Ligas, associationes, o platicas que tenga hoy poria tener en qual quiere principe, estados o potentados en dano o perjuicio, de su Mag.d Christianissima

sima Dela Corona de francia prometiendo que en adelante no dara recivido en sus
estados a ningun enemigo, ni subdito, rebelde, ni sospechoso a su mag.d Christianissima, ni
permitira que se haga ninguna liga, ni juntas de gente de guerra contra su Serviçio.

69 El S.or Duque Carlos, antes de su restablecimiento, dara dela misma suerte un
dueto en la misma forma, a su mag.d Christianissima, en que se obliga tanto por si
como por sus Sucesores Duques de Lorena, de Consedar (sin dificultad alguna debajo de
qual quier precepto que se quiera fundar) en todos tiempos el paxage, por los estados
tanto a las personas, como a las tropas de Cavalleria y infanteria, que su magestad
y sucesores Reyes de francia, quisieren enbiar ala Alsacia y a Brisach, a Filisbourg
todas las Vezes que fuere requerido por su mag.d y sus sucesores, y hazer proveer las
dichas tropas dentro de sus estados, delos viveres, alojamiento, y comodidad necessaria
para las tropas pagando las dichas tropas sus gastos, a los precios corrientes al paiz. Bien
entendido que esto no ha de ser mas que simple paxage, con marchas y Jornadas
reguladas segun su razon, sin poderse detener dentro los dichos estados de Lorena.

70 El dicho S.or Duque Carlos, antes de su restablecimiento en su estado, pondra
en manos de su mag.d Christianissima, un acto en buena forma, y satisfaçion de su
dicha magestad, por el qual se obliga por si, y todos sus sucesores, de hazer proveer
por sus ministros, y administradores delas salinas de Rosenis, Chastel, Hualins
Dieuze, y marsal (Las quales su mag.d se destituye por el presente tratado) todo
la cantidad de minotz de sal, que fuere necessaria para todos los generos que fuere
menester llevar, para el vso, y consumo ordinario delos subditos, y de su Magestad
en los tres obispados, de Metz, Tul, y Verdum, Ducados de Bar, Condados de
Clarremont, Esternay, Jarnetz, y Dun, y esto a los mismos precios que el dicho Señor
Duque avia acostumbrado proveer para los graneros del obispado de Metz en tiempo de
Bar, Durante el Ultimo anyo que el dicho S.or Duque estuvo en posesion de todo su es
tado, sin que el ni sus sucesores pueden en ningun tiempo aumentar el dicho precio
de dichos minotz de sal.

71 Y por que despues que el difunto S.or Rey Christianissimo de gloriosa memoria conqui
sto la Lorena con sus armas, muchos Numero de subditos de aquel Ducado, con servido
a su magestad en conformidad, del Juramento de fidelidad, que an dexado dellos
asido consumido que el dicho S.or Duque no les tendra ninguna mala voluntad por ello
ni les hara ningun mal tratamiento, antes bien los considerara y tratara como sus
buenos y fieles vasallos, y les pagara delas deudas y rentas, a que sus estados pudieran
obligados, y esto lo dessea tanto su mag.d Christianissima, que sino tuviere seguridad de
la fe, que el dicho S.or Duque le dara en esta materia, nunca se hiziera acordado
lo que se acuerda en este tratado.

72 Y ha sido convenido, ademas que el dicho S.or Duque no podra hazer mudanza alguna
en las provisiones, delos benefitios que han sido dados, por los dichos Señores Reyes hasta
el dia deste presente tratado. Y que los que an sido proveydos, quedaran en pacifica posesion
y gozo de dichos benefitios, sin que dicho Señor Duque les pueda turbar ni embarazar, ni
quitarles la posesion.

Ita

73 Ha sido tambien acordado, que las Confiscaciones que han sido dadas por su Magestad, delos bienes de aquellos que seruian en la guerra, contra sus dichas Magestades Christianissimas, seran valederas por el gozo de dichos bienes, hasta el dia dela data del presente tratado, sin que los que han gozado en virtud dedichas donaciones, puedan ser inquietados por ninguna manera ni causa que sea.

74 Ademas ha sido convenido que todos los procedimientos, Iuizios y Sentencias dadas por el Consejo, Iuezes y otros officiales, de su Magestad, Christianissima, por razon delas diferencias, y pleytos proseguidos, assi por los subditos delos dichos Ducados de Lorena, y de Bar, como otros, durante la guerra y tiempo que dichos estados han sido debajo dela obediencia del dicho Senyor Rey Christianissimo y del difunto Senyor Rey su padre, tendran lugar y pleno y entero efecto, dela misma manera que le tendran, si el dicho S.or Rey Christianissimo quedase Senyor y poseedor del dicho Pais, y no podran dichos Causes o Iuizios, y sentencias, ser revocadas, ni anuladas, ni diferidas, ni impedida, la execucion dellas: orden podran las partes bronceente, por remision dela causa y segun el orden y disposicion del Drecho, Leyes y estatutos, quedando entre tanto los Iuizios en suspenso y valor.

75 Ademas sera acordado que todas las demas donaciones, gracias, remisiones, concessiones y alienationes, hechas por el dicho S.or Rey Christianissimo, y el difunto S.or Rey su padre, durante el tiempo delas cosas, que les han acaecido o que huuieren sido hechas en su beneficio, sea por confiscacion en caso de delicto (no entendiendose en esto el auer seguido y asistido el S.or Duque en la guerra) no revocaciones defectos por falta de legitimos sucesores, o en otra manera seran y quedaran buenas y valederas y no se podran revocar, ni aquellos aquienes dichas gracias, donationes y alienationes, huuieren sido hechas pueden ser inquietados ni inquietados en el gozo dellas, en ninguna manera ni por ninguna causa.

76 Como tambien que aquellos, que durante dicho tiempo, huuieren sido receydos a buena fe, y ofrecidos a dichos Senyores Reyes, por sus officiales, teniendo poder por razon de algunos feudos y Senyorios, tenidos y dependientes, delas villas, castillos y lugares, poseydos por los dichos Senyores Reyes, en el dicho pais, y que de dichos feudos hubieren pagado los drechos senyoriales, o huuieren, tenido donacion y remision dellos, no podran ser inquietados ni inquietados, por razon de dichos drechos, antes bien quedaran libres y fuera de toda obligacion, sin que les puede pedir nada.

77 En caso que el dicho Senyor duque Carlos de Lorena, no quiere aceptar ni ratificar, lo que los Senyores Reyes an convenido, por lo que mira a sus Intereses en la manera que arriba quedan declarado o que auiendolo aceptado, faltase en lo por venir ala execucion y complimiento del contenido en el presente tratado, su magestad Christianissima en el primer caso, de no aceptar el S.or Duque el tratado, no sera obligado executar de su parte ningun articulo del presente tratado, ni por esta razon podra ser dicho ni Iuzgado, auer contravenido en nada, y dela misma manera en el segundo caso, que el dicho S.or Duque, despues de auer aceptado las Condiciones sobre dichas, faltase en lo por venir de su parte la execucion, su dicha Mag.d sera vuelto y reserua, todos los drechos, que auia adquirido, sobre dicho Ducado de Lorena, por

Diuersos

diversos tratados hechos entre el difunto Rey su padre, de gloriosa memoria, y el dicho Señor Duque, para proseguir los dichos tratados, en la manera que bien le estuviera.

78 Su Mag.d Catholica, confiente que su mag.d Christianissima, no quede obligado al restablecimiento arriba dicho, del dicho Señor Duque Carlos de Lorena, sino es despues que el S.or Emperador aura procurado y verificado por auto en forma autentica, el qual sera entregado a su mag.d Christianissima, todos los articulos en que se ha convenido en el presente tratado, por lo que toca al dicho S.or Duque Carlos de Lorena. Sin acceptar ninguno. y se obliga alli mismo. Su Mag.d catholica a procurar que el S.or Emperador, de sin dilation y entrega el dicho auto y en caso que se halle que algunos estados, Payses, Villas, tierras o Señoriosos que quedan a su mag.d Christianissima, en propriedad por el presente tratado, de aquellos o aquellas que pertenecian antes de aora a los Duques de Lorena, oza fueren feudos o alebationes del Imperio, por razon delas quales su mag.d tuviese necesidad de ser embestido. y lo deseare, su mag.d Catholica promete de emplearse sinceramente, y de buena fe con el S.or Emperador para que conceda dichas embestiduras al dicho S.or Rey Christianissimo, sin dilation ni dificultad.

79 Aviendo hecho dezir el S.or Principe de Conde al S.or Cardenal Mazarini plenipotenciari del S.or Rey Christianissimo, su Soberano Señor para que lo quiziese saber a su mag.d que tiene un extremo dolor, de aver llevado de algunos anyos a esta parte una conducta, que ha sido desagradable a su mag.d. y que el quisiere poder comprar con la mayor parte de su sangre, las civilidades que ha hecho, dentro y fuera de Francia, protestando, que su solo desdicha, sea empensado en ello, mas que ninguna mala intension contra su servicio, y que si su mag.d quisiere huzar con el de su voluntad real, olvidando todo lo passado, y restituirle en el onor de su buena gratia, se esforzara quanto le durara la vida, de reconocer este benefitio, con una inviolable fidelidad, y de reparar lo passado, con una entera obediencia a todos sus mandatos, y en tanto, para cumplir, hazer ver, con efecto lo que al presente esta en su mano, y con quanta passion desea boluer al entrar el onor de la buena voluntad de su magestad. No pretende nada a la conclusion desta paz. por todos los interesses que puede tener, que solo el bien q. le resultara del propio moto del dicho S.or Rey. su Soberano Señor, y tambien desea que su mag.d quiera disponer plenamente, y segun le pluguiere, y en la manera que quisiera de todos los benefitios que al S.or Rey Catholico se quisiera considerar por reparo delos danyos recibidos, y que tiene ofrecido. en estados. Payses, Plazas, dinero por que todo lo pone a los pies de su mag.d, ademas de que esta promisto, de licenciar y despedir todas sus tropas. y poner en poder de su mag.d las plazas de Rocroy, Arteler y Linchamps, que las dos primeras. le fueron dadas por su dicha mag.d Catholica, y que al punto que puede obtener permision, enviara una persona expressa al dicho S.or Rey su Soberano S.or para protestarle mas prestamente, estos mismos sentimientos, y la verdad de su submision, y dar a su mag.d un acto d escrito firmado de su mano, tal qual quisiera su mag.d, por seguridad, de que denunciara todas las ligas, tratados, y esoliaciones, que pude aver hecho por lo passado con su

mag.d

mag.d Catholica, y que en lo por venir, no tomara ni admitira ningun establecimiento
pension ni beneficio de ningun Rey, ni potentado estrangero, y en fin que por todos los Interesses
que se puede tener en qual quier cosa, que puedan conviene, se remite enteramente, a la Voluntad
y disposition de su mag.d sin ninguna prevention, Y dicho mag.d Christianissima, aviendo
visto y informado de todo lo referido, por el dicho su plenipotenciario, y atendiendo a esta presente
y Ratification del dicho S.or Principe, ha Condescendido, y Consentido, que sus Interesses sean ter-
minados en este tratado, acordados y Convenidos entre los dos Senyores Reyes en la Manera
que se sigue.

80 **PRIMERAMENTE** que el dicho S.or Principe, desarmara, a lo mas tarde dentro de
ocho semanas, que se an de Contar desde el dia y dato del presente tratado, y Licentiara efecti-
uamente todas las tropas, tanto de Cavalleria como de Infanteria, Franceses o estange-
ras que Componen el Cuerpo del exercito, que tiene en los payses bajos, de la manera que se
dira. Christianissima solo ordenara, de la retirada de las guarnisiones de Rocroy, y Catalet, y
Lincamps, por que las guarnisiones de dichas tres plaças, se licenciaran luegoa la extre-
ta de la restitution de las, sera el dicho desarmamiento, y licentiamiento expo por el dicho
S.or Principe realmente y de buena fe sin transporta embestido, ni venta verdadera
ni simulada a otros principes ni potentados, o de qualquier que puedan ser amigos o ene-
migos de la Francia o a sus aliados.

81 En el segundo lugar que el dicho S.or Principe enviando una persona expresa a su
mag.d para Confirmarle mas particularmente todas las cosas arriba dichas, en su nombre da-
ra a su mag.d un acto firmado por el, en el qual se someterá a la execución de lo que ha sido a
cordado entre los dos Reyes, para seguridad de su persona y Interesses, y de las personas y Interesses
de los que se an seguido, y en Consequencia declarara, que se aparte sinceramente, de renun
cia de buena fe a todas las ligas, Inteligencias, tratado de assistiar o de protection que
ha podido ser Contratar con su mag.d Christianissima o qualquiere otros Reyes potentados o prin
cipes estangeros o otras personas que puedan ser tales, assi dentro como fuera del reyno de
Francia, como promesa de no tomar ni estar en ningun tiempo adelante, de los dichos
Reyes potentados, estangeros ningunas pensiones ni establecimientos ni beneficio que le obligen
a tener dependencia de los, ni ningun arrimo a ningun otro Rey ni potentado, que su mag.d
su Soberano S.or Sopina en Caso de Convenir tuvieri el dicho escrito de discurrir ni de
entender de la Rehabilitation y restablecimiento que se le Consideran por el presente tratado y de
bolver en el mismo estado en que estaua al fin del mes de marzo del presente anyo.

82 En tercero lugar, que el dicho Senyor Principe, en execution de lo arriba atendido
y Convenido entre los dos Senyores Reyes, pondra realmente y con efecto, en manos de
su mag.d Christianissima las plaças de Rocroy, Catalet, y Lincamps, en el tiempo y da
que abajo sera declarado en otro articulo del presente tratado.

83 Mediante la execución de lo arriba dicho, su mag.d Christianissima, en Contemplation
de la Paz, y en Consideration de los oficios de su mag.d Catholica, y ruegos de su real Clemencia
Escribe de buen Corazon y sinceramente, al dicho S.or Principe, de su buena gratia, le perdonara
y olvidara con su misma sinceridad todo lo que por el passado ha hecho, y comprendido Contra
su Servicio, dentro y fuera del reyno, y en dos por bien que se le de la garantia, y de la misma manera
de la parte donde estuviera la Corte de su mag.d y en Consequencia dicho mag.d Colocara y restable
cera, al dicho S.or Principe, Realmente con effecto, en la libre posession, y goze de todos sus
bienes

bienes, oficios, Dignidades y priuilegios, del Primer Principe de su sangre, sino sin que
por lo que quita alos dichos bienes de qual quier naturaleza que sean, el dicho S.r Principe
no puede jamas pretender nada por lo passado, en la reducticion delos frutos de dichos bienes,
ni de ninguna persona quiel ayan gozado por orden de su mag.d ni el pagamiento o restitu
cion de sus pensiones, abuenamientos ni otras rentas ni aprouisionamientos que tenia en las
mismas prouincias, Ciudades o ciudades generales de dicho Senyor Rey ni tampoco por razon
o sobre pretendo que ell podia pretender, pezies diuidas por su mag.d antes de su salida del
reyno, ni por las demolitiones, degradationes o danyos, hechas por los ordenes de su mag.d o de
otra suerte con quiera manera que sea, en sus bienes, villas, plaças, fortificadas o no for
tificadas, senyorios, castillos, tierras, y casas, dicho S.r Principe.

84 Y. por lo que toca alos cargos y gouiernos, de prouincias y plaças, en que el dicho S.r
Principe estaua proueydo y poseyo antes de su salida de flandres, su mag.d Christianissima
auia hecho por mucho tiempo constantemente, bolueria a restituyr, hasta que
la ultima muerte mouido del proueder y sublimicion, de dicho S.r Principe arriba referida
y que desmie plenamente a su voluntad y disposicion, todos sus interesses, sin ninguna pre
tencion, y todo lo que le auia sido ofrecido de su mag.d Chatolica, para su satisfaccion
su dicha mag.d Christianissima, se ha reduzido a considerar, lo que abajo se daria con certas
conditiones, que seran especificadas en puestos dichos Senyores Reyes an conuenido y acordado
les a saber que mediante, que el S.r Rey Chatolicho, en lugar delo que tenia intencion
de dar a dicho S.r Principe, por reparo de sus danyos, saque la guarnicion espanyola
que esta en la villa o plaça, situadela o castillo de Julliers, para deyar la dicha plaça
o castillo, libre de dicha guarnicion, el S.r Duque de Neemburg, con las conditiones y en
la manera que mas particularmente se especificare en otro articulo del presente tratado
y asi mismo, mediante que su mag.d Chatolica, ademas dela dicha salida, dela guarnicion espanyola
dela villa y ciudadela de Julliers, ponga en manos de su mag.d Christianissima, la villa y plaça
de odenas, situada entre Sambla y Mosa con sus pertenencias, dependencias, aneyxos y do
minios, en la manera que su dicha mag.d Chatolica se ha obligado por un articulo del presente
tratado, la qual plaça de odenas, su dicha mag.d entre otras cosas tenia intencion de
dar dicho S.r Principe, como arriba queda dicho en decompensa de auer de entregar
la vna de dichas plaças, al dicho S.r Rey Christianissimo, para ser hunida y enxe
porada para siempre en la Corona de francia y quitar el presidio dela otra, en fauor
de vn Principe su amigo leal, a quien ha deseado obligar en virtud del tratado de
dicha alianca, su mag.d Christianissima, por todos y quales quier otras conse
cuentes alos cargos y gouiernos, que el dicho S.r Principe auia poseyo o que po
dia tener lugar de esperar lo que se pretende, sin acceptar ninguno daza
el dicho S.r Principe al gouierno delas prouincias de borgonya y Brecia, debajo
los quales se entiende estar comprehendidas los payses de Bugey, del, Vero
mey, y assi mismo le daza los gouiernos particulares del castillo de Dion
y dela villa de San Juan de Lona, y al S.r Duque de anguien se hizo el cargo
de gran maestro de francia y de su casa, con bremente de seguridad dicho S.r
Principe, para conseruarla y poseerla el mismo, en caso que el dicho S.r duque viniere
a morir antes que el S.r

85 Su mag.d ora despachar sus cartas patentes y de ebulatorio, en buena forma

de todo

de todo lo que el dicho S.r Principe sus parientes, seruidores, amigos, aderentes
domesticos, tanto eclesiasticos como seglares, an y puedan auer hecho, o intenpresendi
do por lo passado contra su seruicio, de manera que jamas puedan pendicarles en lo
presente ni por venir, a ningun tiempo a ellos, ni sus herederos, ni sucesores, o que tu
uieran causa como si nunca huuiesse sucedido, ni su Mag.d haza en ningun tiempo
pesquisa contra dicho Senyor Principe ni sus hijos, ni contra sus seruidores, aderentes
y domesticos, eclesiasticos y seglares, delos dineros, que el ho ellos an tomado de sus
recettas generales o particulares o en los buelos de su firma, ni los obligara alo por be
nir ala restitucion de dichos dineros, ni a todas las sacas de contributiones, impositi
ones, expediciones sobre los pueblos, actos de ostilidades cometidas dentro la franzia, en
qual quier manera que puede ser, lo que se explicara mas particularmente en las car
tas de abolution para la dicha seguridad dicho S.r Principe, y de aquellas que sean
seguido, de no poder ser prosecutados, ni inquietados, inquietados, ni molestados.

86 Despues que el dicho S.r Principe aura satisfecho de su parte en lo contenido
alos tres articulos 80. y 81. y 82. del presente tratado, los Ducados condados
tierras senyorios, y dominios, y assi mismo los de Clazemont, esteney, ñdunele, co
mo los tenia y posehia antes de su salida de franzia, y el de tamel tambien, en
caso que le aya tenido, los quales pertenesian antes al dicho S.r Principe, y junta
mente todos y quales quiera sus muebles y inmuebles, de qual quiera calidad que
sean; en la manera arriba dicho, le seran restituidos real mente y con efecto. o
los que el dicho S.r Principe estando en franzia cometera y disputara para tomar
en su nombre la posesion de los dichos bienes, y seruirse en su amministration y assi
mismo le seran restituidos o los sobre dichos disputados, todos los titulos instru
mentos, y otras escripturas que quedaron al tiempo de su salida del reyno, en las casas
de sus dichas tierras y senyorios o en otros, y sera el dicho S.r Principe reintegrado
en la verdadera y real posesion, y goze delos dichos Ducados, condados, tierras y se
nyorios, y dominios, con sus drepos, autoridad, justicia, cassillaria, actos reales, geane
los presentationes o colationes de benefisios, nominationes di ofisios, gracias y pre
mineneias que el y sus predecesores an gozado, bien entendido, que deseara abela
gardo y modo cond, en el estado que esta al presente, lo qual se tendran despachadas tan
bien en la buena forma que deseare, todas las cartas patentes para ello necesarias
de su mag.d sin que pueda ser turbado, perseguido ni inquietado, en la dicha posesion
y goze por el dicho Senyor Rey sus herederos, sucesores, o sus ofisiales directa ni indirectam.te
no obstante quales quiera donationes, uniones y incorporationes que pudieren auer sido
hechas delos dichos Ducados, condados tierras, senyorios y dominios, bienes, honorarios, do
nidades y perrogatiuas de Primer Principe di su sangre, y quales quier clausulas derrogatorias
constituciones y ordenanzas contrarias a ello, como tambien el dicho S.r Principe ni sus herederos
y sucesores, por razon delas cosas que pueden auer hecho, acca sea en franzia antes de su salida, o ta
fuera del reyno despues de su dicha salida, ni por quales quiera tratados, inteligencias, o diligencias
hechas por el, y ellos, con qualesquier Principes y personas de qual quier estado y calidad que sean,
no podran ser molestados ni inquietados, ni hazerseles causa, antes todos los procesos, decretos, y
assi mismo el del Parlamento de Paris de veynte y sete de marzo del anyo de mil seyscientos y inquie
tu

ta y quatro, Juizios sentencias, y otros autos que huuieren sido hechos contra el dicho S.or Principe tanto en materia Ciuil, como en criminal, sino fuesse, que en materia Ciuil, y Voluntaria mente aya Contestado, quedaran nulos y de ninguno valor, ni Jamas se prosequira en ellos, como si nunca huuiera sido, Y respecto del Dominio de Arbet en que el dicho S.or Principe goqaua antes de su salida de Francia, y del qual Su Mag.d ha dispuesto despues de otra manera, dara al dicho S.or Principe el Dominio de Bourbonnois, con las Condiciones que auian sido ajustadas del trueque delos Dos dominios, antes que el dicho S.or Principe saliese del Reyno.

87 Quanto alos parientes, amigos, seruidores, adezentes ó domesticos, del dicho S.or Principe, sean eclesiasticos ó seglares, que an seguido su partido, podran en consequencia del perdon, y ebacuation arriba dicho en el articulo 85. boluer a Francia con el dicho S.or Principe, establecer sus azendas ó asientos, en los Lugares que desearen y seran restablecidos, como los otros subditos de dichos Senyores Reyes, en la pacifica posession y goso de sus bienes, onores y dignidades, azeptacion delos cargos oficios y gouiernos que poseyan antes de su salida del Reyno, para goçar por ellos de dichos bienes onores y dignidades como los tenian y poseian sin poder pretender ninguna restitucion del goza delo passado, ora sea de afuellos a quien Su Mag.d auria echo gracia, sea en qualquier otra manera que se pueda, como tambien seran restablecidos, en sus drechos nombres razones, acciones, sucessiones y ezencias que les huuieren tocado a ellos, o alos viudas hijos delos difuntos, durante la ausencia del Reyno, como tambien sus muebles les seran restituidos, si se hallaren en ser, y Su Mag.d en contemplacion dela paz, declara nulas y de ninguno valor y efecto fuera de sus dichos cargos oficios y gouiernos todos los procedimientos, arrestos, y alli mismo el del parlamento de Paris, delos 27 de Marzo de 1654. sentencias Juizios, adjudicaciones, donaciones, incorporaciones y otros autos que quanto ellos ó sus herederos podian auer sido hechos, por razon de auer seguido el partido de dicho S.or Principe, tanto en materia ciuil como en criminal, sino fuesse en materia ciuil, que ayan contestado voluntaria mente, sin que ellos ni sus herederos puedan jamas ser inquiridos, tuzados ni inquietados, sobre todas las quales cosas arriba dichas, Su Mag.d Christianissima, ara expedir tanto al dicho S.or Principe, como a sus parientes, amigos, y seruidores, adezentes y domesticos sean eclesiasticos ó seglares, todas las cartas patentes necesarias que contengan en lo arriba referido, en buena y segura forma las quales cartas patentes seran entregadas, quando el dicho S.or Principe, dara cumplido de su parte lo contenido en los tres articulos, 80. y 81. y 82. del presente tratado

88 En conformidad delo que queda apuntado, en el articulo 84. del presente tratado por el qual Su Mag.d Christianissima se obliga a dar al dicho S.or Principe de Conde y el dicho S.or Duque de Anguien su hijo, los gouiernos, y el cargo que alli son expressados, Su Mag.d Catholica se obliga de su parte, en fe y palabra de rey, de hazer salir dela villa, ciudadela, o castillo de Juliers, la guarnicion esponyola que esta dentro dela dicha villa, ciudadela ó castillo, y las otras tropas que huuieren entrado de poco aca, ó porian entrar de nuevo para refuerzo de dicha guarnicion, deçando en dichas villas y ciudadela, la artilleria que estuuiera asenyalada con las armas dela casa de Cleues, y de Juliers o que huuiera pertenecido a ellas, y toda la demas artilleria, armas municiones, instrumentos de guerra que tiene alli Su Mag.d Catholica, la ha de poder sacar, deçando dicha villa ciuta

dela

dela o castillo de Julliers al S.r Duque de Neobourg o alos que del tuvieren cargo para restituir
la en la misma calidad que tiene la posesion del estado de Julliers entregando primero dicho
S.r Duque en manos de su mag.d Catholica un escrito hecho en toda buena forma y firmado
de su mano, a satisfacion de su dicha mag.d Catholica, por el qual se obligue que no podra con
ver, emaginar, ni emprender la dicha villa, ciudadela o castillo, a ninguno, ni a ninguno
otros principes, ni personas particulares, no podra en ella establecer ninguna guarnicion, mas
que las de sus propias tropas, y que alli mismo dara, siempre que su mag.d Catholica lo hubiere
menester, passage para sus tropas, assi por la dicha villa, como por el estado de Julliers pagando por
el gasto que se hizieren en los transitos por quenta de su dicho mag.d. Los quales transitos se daran
a Jornadas regladas, en marchas razonables, sin poderse detener en el pais, y tomando con
dichos casos el dicho S.r Duque, las precauciones necessarias para la seguridad de dicha
villa ho Ciudadela, y en qual quier caso que el dicho S.r Duque faltase al Complimiento
de su obligacion, assi de no ameter ni guarnecer a ciertas plaças, con otra gente que la sua
propia o receuiere a dar passage alas tropas de su mag.d Catholica, pagando los gastos el S.r
Rey Christianissimo, promete por su fee y palabra real, de no assistir al S.r Duque con
dinero, gente, ni en otra ninguna manera, por si, ni por otra interpossita persona, para
defender la contravencion, antes assistira con sus propias fuerças, quando fuera necessario
para hazerle cumplir lo que arriba queda referido.

89 Ha sido expressamente, convenido, y acordado, entre los dos dichos plenipotenciarios, que
las reservaciones contenidas en el articulo. 21. y 22. del tratado de Bertini, tendran
su pleno y entero efecto, sin que se les pueda dar ninguna explicacion, contraria al verdi
dadero sentido, y en consequencia dellas, quedaran reservado, al dicho S.r Rey Catholico
delas esperanças sus sucessores, y alos que tuvieren su derecho, no obstante qual quier pres
cripcion, o curso de tiempo, que pudiera alegar en contrario, todos los derechos, accio
nes pretenciones, que entiende pertenecerles a causa de dichos reynos, paises y senyorios
o en otras partes en otra manera, por qual quier causa que sea, alos quales no hubiere
sido expressamente renunciado, por su mag.d o la delos senyores Reyes sus predecessores para
seguirles por via imaginable, y de justicia, y no por las armas.

90 Seran tambien reservados, al dicho S.r Rey Christianissimo desfantia, y de Navarra
sus sucessores, y alos que tuvieren su derecho, no obstante qual quier prescripcion o curso
de tiempo, que pudiere alegar al contrario, todos los derechos, acciones, pretenciones
que entiende pertenecerle, a causa de dichos reynos, paises y senyorios o en otra manera
en otras partes, o por qual quiera causa que sea o los quales no hubiere sido expressa
mente renunciado por su mag.d o por la de sus predecessores, senyores Reyes, para seguirles por
via amigable y justicia, y no por las armas.

91 Y como el S.r Cardenal Mazarini Plenipotenciario de su mag.d Christianissima
ha representado, que para llegar mejor a una buena paz, es necessario que el S.r duque de
Saboya, el qual se ha mezclado en esta guerra, sumetendo sus armas, con la de la
corona de Franzia (de quien es aliado) sea comprendido en el tratado presente
deseando su mag.d cristianissima, el bien y la conservacion del dicho S.r Duque
como la propia suya, por la proximidad de sangre, y alianza que tiene con el
y teniendo su mag.d Catholica por razonable, que el dicho S.r Duque, sea compreendido
en la paz, por las instancias, y interposiciones de su mag.d cristianissima, alas

convenido

convenido y acordado, que en lo por venir aura cessacion de todos sussos de altos de obstilidad, tanto por mar, y otras aguas, como por tierra, entre su Mag. catholica y el S.r Duque de Saboya, sus hijos y herederos, y sucessores, vasallos, y que naciran, sus estados, dominios, señoriosi, establecimiento de amistad, navegacion, comercio, y buena correspondencia entre los subditos de la dicha Mag. y del dicho S.r Duque, sin distincion de lugares, ni de personas, y seran los dichos subditos restituidos sin dificultad ni dilacion en la libre y pacifica posesion, y goze de todos los bienes, derechos tributos, razones, pensiones, y acciones, inmunidades, y privilegios de qualquier genero que sean, los quales poseen de una y de otra parte, antes de la presente guerra, o en que huvieron sussesido mientras ha durado, y que por razon della pelas aurian ocupado pero sin que puedan pretender su pedir restitucion del goze del tiempo passado durante la guerra.

92 En consequencia de la dicha paz, y en consideracion de los officios de su Mag. cristianissima el dicho S.r Rey Catholico, restituiran al dicho S.r Duque de Saboya realmente y con efecto, la villa y Castillo de Demonti, y todo su territorio, pertenencias, y dependencias, y anexos, sin demolez, ni danar ninguna cosa, en las fortificaciones que seran sido hechas, y en el mismo estado, por la artilleria, monticiones de guerra, viveres y otras cosas que auia en dicha plaza, quando fue tomada por las armas de su Mag. Catholica, y en quanto al Lugar Cencio situado en las Langas, sera tambien entregado al dicho S.r Duque de Saboya, en el estado que se halla al presente, con sus pertenencias y anexos.

93 Quando al dote de la Serenissima Infanta Doña Catalina, por razon de la qual ay diferencias entre las Casas de Saboya y Modena, su Mag. Catholica promete y se obliga, de hazer pagar al S.r Duque de Saboya, lo que parezere deuerse de atrasados a su Casa, desde que la dicha dote, fue consignada, hasta los dias de 1. de diziembre de 1620, que el difunto Duque Carlos Emanuel de Saboya, dio por legitimo y aliviento la dicha dote, al difunto Principe Filiberto su hijo, segun lo que constare por el testo por los libros de la real camara del Reyno de Napoles, y en quanto al pagamiento para adelante de su futura consistiendo, el dicho dote, y de otros atrasados, se executara lo dispuesto abajo, por otro articulo del presente tratado.

94 Y por quanto las diferencias y pretenciones, encontradas entre las Casas de Saboya y Mantua, muchas vezes han ocasionado, turbaciones de Italia, por las asistencias que los dos Reyes han dado en diversos tiempos, cada uno a su aliado, y para no dexar en lo venidero, ningun motivo, ni pretexto, que puede alterar de nuevo la buena inteligencia y amistad, de sus magestades, ha sido convenido y acordado, que por el bien de la paz, que los tratados expresados en quinze en el anyo de 163[illegible], sobre las diferencias de las dichas Casas de Saboya y Mantua, se executaran segun la forma y tenor, y su Mag. Catholica promete y empeña su palabra real, de no oponerse ni hazer cosa en contrario ninguna, ni en ninguna manera a dichos tratados, ni a su execucion, por ninguna razon o pretexto, que pudiesse, de dar ninguna asistencia, infauor, directa ni indirecta mente, de qualquiera suerte que sea, a ningun Principe, que quisiera contrauenir a dichos tratados de quinze, de los quales su Mag. Christianissima podra subsecuentemente la observancia y execucion de su autoridad, y asistencia con sus armas, sin que su Mag. Catholica pueda emplear sus armas, en impedirlo, no obstante lo contenido

en

en el tercer articulo del presente tratado, el qual se correga, solo por lo que toca a este punto

95 V. Como la diferencia pendiente entre los dichos Señores Duques de Saboya y de Mantua sobre la dote de la S.ra Princesa Margarita de Saboya abuela del S.r Duque de Mantua, no ha podido ser ajustada en diferentes conferencias, que sobre esta materia an tenido los Comisarios de los dichos Duques alli en Italia. Como en este Lugar en presencia de los Señores plenipotenciarios de sus Magestades respecto la grande distancia entre las pretensiones de una parte, y opposiciones de la otra demanera que no se an podido concertar antes de la conclusion de la paz (lo qual no dua retardar por aquel solo respecto) ha sido conuenido y acordado, que los dichos Señores Duques aran Juntar sus Comisarios en Italia, dentro de treynta dias, despues de la firma de este presente tratado (y antes si se pudiere) en el lugar que se concertara entre los Señores, conde Fuensaldanya, y duque de Nouallas (no en su ausencia del embajador del Rey Christianissimo) o en Piamonte (no de otra manera que ellos Jugaren mas aproposito, para que con intelligencia de ministros de los dos Señores Reyes (la qual para abreuiar mucho, y facilitar, y adelantar el acuerdo) trabajen en este ajustamiento, demanera que este concluso, y concordado las partes en el debito y credito de cadauno dentro de otros quarenta dias, despues que huuieren Juntado, con advertencia que si esta nueua conferencia, no produxera el efecto que se pretende antes de la primauera, que los dos Señores plenipotenciarios sobre dichos de sus Magestades, concurriran Juntos en esta mismo ministerio de los dos reynos, sus dichas magestades, entonces con la noticia que les aran dado sus ministros, de las razones de una parte y otra, y de los expedientes que aran sido propuestos, tomaran el que les fuera Justo razonable, en orden a promouer el negocio amigablemente, demanera que se den y deuan quedar dichos Señores Duques con satisfaccion comun, y Juntos concluyran sus dichas magestades, a fin de se executar lo que se determinare, para que no quede motiuo de turbarse la publica tranquilidad de Italia.

96 Y porque dudan de la muerte del S.or Duque de Modena, sucedida en el Piamonte el año passado de 1658. su mag.d Catholica ha sido informado de sus ministros en Italia, que el S.or Duque de Modena su sucessor ha dado muchas de aquellas desplacidos las cosas passadas durante esta guerra, y que tenia firme intencion de satisfacer con superiores razones al dicho mag.d y interesses su gratia, mediante sus procedimientos, en cuyo proposito passo dicho S.or Duque, a fines con el S.or Conde de Fuensaldanya, gouernador y capitan general del estado de Milan, atendiendo a esto y a la interpretacion del Rey Cristianissimo, su mag.d Catholica desde aora admite a su buena gratia la persona y casa de dicho S.or Duque, el qual de aqui adelante, biuira y procedera en buena y leal hermandad, con las dos coronas de España y Francia. Y sus subditos goxaran tener en los estados de ambos libre comercio, y gozaran dichos Señores Duques y sus subditos las rendas y gratias que huuieren obtenido, o pudieren obtener desde aora, para adelante sin dificultad antes del mouimiento de las armas.

97 De la misma manera tiene su mag.d Catholica, y consiente de no enuiar mas a la plaza de Correggio, la guarnicion que auia acostumbrado por lo passado tener en ella, y demanera que la posesion de la dicha plaza de Correggio quedara libre de la dicha guarnicion, y de la misma suerte por mayor seguridad y conueniencia del Duque, su mag.d

gridad Chatolica, prometer hazer, apretados ofizios con el S.r Emperador, para que tenga por bien de conceder al dicho S.r Duque, que al dicho S.r Duque, que a su satisfaccion. La ennestidura de dicho estado de Corregio, como la tenian los principes de dicho Corregio.

98 Quanto al Dote dela serenissima Infanta Chatalina, difunta, Consignada sobre la aduana de Napoles en el reyno de napoles en quarenta ocho mil Ducados de renta el anno, o ala cantidad que constare, por los libros dela regia camara de aquel reyno, por razon dela qual dote ay diferencia entre el S.r Duque de Saboya, y el S.r Duque de modena, quedando de acuerdo su mag.d sin ninguna dificultad dela que deue, y teniendo intencion de pagarla a aquel quiere delos dichos Senyores Duques a quien fuere adjudicada, por Justicia la propriedad de dicha dote, o aquien quedare por conuencion particular, que podrian hazer entre si, ha sido conuenido y acordado que su dicha mag.d Chatolica pondra desde ama las cosas conserminentes alla dicha dote en el mismo estado que estaua quando su pagamento seso de correr por ocasion del mouimiento delas armas: es a saber, que si en aquel tiempo los dineros dela dicha dote estaua en aquello, quedaran assi en lo de adelante, hasta que la diferencia delos dichos Senyores Duques sea terminada por sentencia difinitiua en Justicia, o por acuerdo entre ellos, y si en el tiempo sobre dicho el difunto S.r Duque de Modena se hallaua en posesion de gozar dela dicha dote, sin que los Creditos fuesen sequestrados: su mag.d Chatolica continuara desde luego en hazer pagar al dicho S.r Duque de modena su seruicio, tanto los atrasados que se hallaren ser deuidos por lo passado, como lo que corra en lo por venir dela renta dela dicha dote, pero bajando delos atrasados todo el goze del tiempo que la casa de Modena ha tenido las armas en la mano contra el estado de milan y en este ultimo caso quedaran entretanto al dicho S.r Duque de Saboya todas sus razones y recursos y acciones para seguirlas en Justicia, y hazer declarar a quien toca la propriedad dela dicha dote, y despues de aquel Juizio o conuencion particular que pudiera intervenir entre los Senyores Duques, su dicha mag.d Chatolica sin dificultad hara pagar la renda dela dicha dote a uno de los dos a quien se hallare pertenecer por sentencia difinitiua en Justicia o por acomodamiento voluntario hecho entre los dichos Senyores Duques de Saboya y de Modena.

99 Y por quanto los dos Senyores Reyes an considerado, que las diferencias delos otros Principes sus amigos y aclinentes les han obligado algunas veces, a ellos y a los Reyes sus predecessores, de gloriosa memoria, a tomar las armas, deseando su magestades, quitar quanto les fuere possible en todas partes, por esta paz, hasta los menores motiuos de diuision para afirmar mejor la duracion della, especialmente del reposo de Italia, que muchas veces ha sido turbado por diferencias particulares entre los Principes, que en ella poseen estados, los dos Senyores Reyes an conuenido y acordado, que procuraran de conserto sinsera y apretadamente sus ofizios y publicas a nuestro santo padre el Papa hasta que ayan podido obtener de su Santidad, que la sea agradable, hazer determinar sin dilacion por acuerdo o por Justicia, las diferencias que el dicho S.r Duque de Modena tiene de tanto tiempo a esta parte con la camara apostolica, tocante ala posesion y propriedad, delos Vallles de Chomacho, prometiendose dichos Senyores Reyes dela santa Ciudad de su Santidad, que no deuara la justa satisfacion que fuera deuida a un principe cuyos antepassados, an meresido tanto dela santa sede. El qual en un muy considera-

ble.

ble Interes ha consentido hasta ahora de resesin por sus Juezes su misma parte contrar.

100 Los dos Señores Reyes por la misma razon de arrancar la semilla de todas las diferencias que podrian turbar el reposo de Italia, han tambien convenido y acordado que incorporadas de consierto sincero y apretadamente, sus oficios y suplicas a nuestro santo padre el Papa, hasta que ajan pedido obtener de su Santidad la gratia que sus magestades se han pedido separadamente en favor del Duque de Parma, para que tenga facultad de satisfazer en diversos plazos de tiempo la deuda que ha contraido con la camara apostolica, causada tambien en diferentes plazos, y que por medio de embargo o embargamiento o enganyamento de alguna parte de sus estados de cabo y consilion puede hallar en dinero necesario, para conservar la posesion delos demas de sus dichos estados, cosa que sus magestades esperan dela bondad de su Santidad, no menos por el deseo que tienen de prevenir todas las ocasiones de discordia en la cristiandad, que de su disposion a favorecer una causa tan benemerita dela sede apostolica.

101 Entendendo los Señores Reyes que no pueden reconocer mejor para con dios la gratia que han recebido de sola su soberana bondad, y en averles inspirado el deseo y abierto los medios de pacificarse entre si y dar el reposo a su pueblo, que aplicandose y trabajando con todo su poder en procurar y conservar el mismo reposo a todos los demas estados cristianos, donde se halla turbada la tranquilidad, o esta en visperas de turbarse, y siendo sus magestades con grande plazer el estado en que esta la Alemanya, y demas partes del norte, donde la guerra se halla enteramente, que tambien puede entenderse en el Imperio, por sus divisiones de sus principes y estados, con convenido y quedado de acuerdo, y resulto de enbiar sin dilacion embajadores, o hazer que los que tienen ja en el Imperio, trabajen de consierto y uniformes, procurando en su nombre, y por su interposision, un bueno y prompto acomodamiento, assi de todas las diferencias que pueden turbar el reposo del Imperio como de aquellas que de algunos anyos a esta parte an ocasionado la guerra en las demas partes del norte.

102 Y quanto a guerra que compisto, y sosego la discordia nasida entre los cantones de Esguisseros catolicos, y protestantes algunos anyos ha, se entiende que todavia quedan debajo dela senisa algunas sentellas, que sino se extinguen enteramente podria nazer alguna turbasion en aquellos pueblos coligados con sus dos colonas y darles motivos a nuevas inquietudes entresi, los Señores Reyes an acordado, o sugeto necesario ocurrir dela parte el reparo deste peligro, quanto les fuere possible antes que le ponga en peor estado, por tanto ha sido acordado y convenido que las magestades enbiaran ministros suyos particulares alos cantones de sus coligationes sobre este su sugeto (sinose sugare bastaria los que de ordinario ai en aquellas residentias) con orden que informandose muy exactamente delos motivos que ocasionan la mala inteligentia entre la dicha nasion, se junten tambien despues, y trabajen uniformamente, y de conformidad, en procurar la concordia de manera que biuan las cosas ala paz, y reposo, y bueno hermandad, en que los dichos cantones solian viuir por lo passado, assiendo entender a sus superiores, las satisfaciones que sus magestades recibirian dello, y lo mucho que le lo an de agradecer por el deseo que tienen de su bien, y dela tranquilidad publica.

103 Las diferentias que sobreuinieron en el pais de grisiones por razon dela valtolina, aviendo diversas veces obligado alos dos Señores Reyes y otros muchos

prin-

principes de tomar las armas para enviar, que en adelante no puedan dichos diferencias alterar la buena Inteligencia de sus magestades, ha sido acordado que en el termino de seys meses, despues dela publication del presente tratado, y despues de una y otra parte se abia satisfecho la Intention de los grisones, en lo que toca ala observancia delos tratados, hechos por lo passado, se conuendra amigablamente entre las dos Coronas, de todos los Interesses que dichas Coronas pueden tener en este negocio, que para este efecto cada uno de dichos Senores Reyes dara poder bastante para tratar dellos al embaxador que enbiare ala corte del otro despues dela publication dela paz.

104 El S.or Principe de monaco, sera puesto sin dilation en pacifica possession de todos los bienes, drecos y rentas que le pertenesse y que gozaua antes delle guerra en el reyno de Napoles, ducado de milan, y otros dominios de la obediencia de su mag.d Catholica, con libertad de poderlos enagenar, como bien le parecere, por venta, donation o de otra manera sin que se les pude inquietar, ni turbar en el goze de dichos bienes, por auerse puesto debaxo dela proteccion dela Corona de francia, ni por otra qualquier causa o pretexto que sea.

105 Dela misma manera ado acordado y conuenido, que su mag.d Catholica pagara ala dama Duquesa Chebriose, la suma de cinquenta y mucho mil feliples de ardiz reales cada uno que valen ciento y setenta y sinco mil libras de moneda de francia, por el precio dela tierras y senorios Kerpem y Lommesein con las ayudas y dependencias de dichas tierras, que la dicha Duquesa auia adquirido de su mag.d Catholica, por despacho de dos de Junyo de mil y sis cientos y quarenta y seis, las quales tierras y senorios, la dicha dama dessea, su desfrutedo de los ministros de dicha mag.d por ocasion dela presente guerra, y la dicha mag.d ha dispuesto en fauor del S.or Lector de Colonia, y se hara el dicho pagamento delas cinquenta y mucho mil feliples ardiz reales cada uno por su dicha mag.d ala dicha Duquesa Chebriose en dos pagas la primera dentro de seys meses despues del dia dela fecha deste presente tratado, la segunda seis meses despues, de manera que dentro de un anyo, abia retirado toda la cantidad.

106 Todos los prisioneros de guerra, de qualquiera nation y condition que sean, que estan detenidos de una y otra parte, seran puestos en libertad, pagando los gastos que hubieren echo y lo que ademas podrian Justamente deuer, sin ser obligados a pagar ninguno rescate, sino es aquellos que hubieren conuenido de dichos rescates, en el qual caso los tratados hechos sobre esta materia, antes deste dia, seran executados segun su forma y razon.

107 Todos otros qualesquier prisioneros y subditos delos dichos senores Reys, que por la calamidad dela guerra, pueden estar detenidos en las galeras de sus magestades, seran promptamente puestos en toda libertad, y sueltos sin ninguna dilation, por qualquier causa y ocasion que sea, y sin que se les pude pedir cosa ninguna por su rescate, y por sus gastos como tambien seran libres en la misma forma, los soldados franceses que se hallaren estar presos en las plaças que su mag.d Catholica possee en las costas de africa, sin que (como dicho es) se les pude pedir nada por sus rescates, o gastos ordinarios.

108 Y como se cumpla, y obtenga enteramente todo lo arriba referido assi como conuenido y acordado que el tratado hecho en berbirin el anyo de 1598. es de nuevo confirmado y abroqado por los dichos plenipotentiarios, en todos sus puntos, como si fuera aqui referido de palabra, y sin renouar ninguna cosa en el, ni en los otros tratados precedentes, los quales todos quedaran en su entero, en todo lo que no fuere derrogado en el presente tratado.

109 Y por lo que toca ala costa contenida en el dicho tratado 1598. y en el

presente

precedente hecho, en el año de 1659. que no an sido executadas conforme sadi
position dellas, la execucion sera y cumplira en lo que quedo por cumplirse, y para el
efecto se deputaran comisarios de una y otra parte en el termino de dos meses, con bastan
tes poderes para convenir en el, en el tiempo que se señalare de comun consentimien
to en todas las cosas que hubieren quedado sin execucion, tanto por lo que toca al
interes delos dichos señores Reyes, como el de comunidades y particulares, sus subditos y
tuvieren alguna demanda o queja que hazer de una y otra parte.

110 Los dichos comisarios trabajaran tambien en virtud de sus poderes, en reglar los
limites, tanto en los estados y paises que an pertenecido antes de ahora dichos señores
Reyes, por razon delos quales an sucedido alguna contestacion, como entre los estados
y señoriosos, que deben quedar en cada uno dellos, por el presente tratado en los paises
bajos y sera particularmente hecha por dichos comisarios. La separacion delas catala
nas y otras tierras y señoriosos, que deben quedar al dicho señor Rey catolico, delas
otras catalanas, tierras y señoriosos, que quedaran al sr. Rey Christianissimo, de manera
que no puedan adelante suscitarse contestacion por esta causa, y que los subditos
subditos de una y otra parte, no puedan ser inquietados, y en caso que no puedan acordar
se sobre el contenido en el presente articulo, y en el precedente, sera convenido de
arbitrios. Los quales conforme de todo lo que hubiere quedado indeciso entre dichos
comisarios, y lo que en juzio se pronunciare por dichos arbitrios, se executare de una y
otra parte sin ninguna dilacion ni dificultad.

111 Para el pagamiento y satisfacion delo que puede deverse, de una y otra parte, por
las raciones delos prisioneros de guerra, y gastos que abran hecho durante el prision, del
del principio delas guerras hasta el dia de la presente paz, en conformidad delos tratados
que han sido hechos de dichos prisioneros, y particularmente el del año de 1646. que se
hizo en Suesons, gobernando los paises bajos el marques de Castel Rodrigo, habido
convenido y acordado, que se pagaran de una parte y otra, luego de concedo, los gas
tos delos prisioneros que eran salido, y se hubieren salido en virtud de la presente paz sin
ransion, y que respecto los otros prisioneros, que an salido en virtud de tratados par
ticulares y trueques que se han hecho durante la guerra, antes del presente tratado,
sean nombrados comisarios de una y otra parte, un mes despues del trueque de
la ratificacion de este tratado. Los quales se juntaran en el lugar donde sera
convenido de la parte de flandes, y asiendose siendo tambien alli las quentas de
lo que resulta por la razon referida, en los reynos de Napoles y Sicilia, y sus depen
dencias, en el estado de Milan y piemonte, y en el principado de Cataluña
condados de Rosellon y Serdania, y delas otras partes de España donde ha avido
prisioneros, ademas delo que toca a las fronteras de flandes, condados y paises bajos
ajustaran las quentas de todo, y declarado, tanto los gastos hechos tanto por
sus subditos como por las ransiones, en la manera que ha sido practicado en
otros tratados de esta calidad, el uno delos dos señores Reyes, que por el efecti
vo de dichas quentas, se hallare ser deudor al otro, se obliga de pagar en con
tado, de buena fe y sin dilacion al otro delos dos señores Reyes la cantidad de
dinero de que quedara deudor por los gastos y ransiones delos dichos prisioneros

de

de Guerra.

112 Por quanto las personas particulares que de ambas partes se hallan interesadas en la restitucion de sus bienes, ocupacion y propridad deben boluer, por lo ajustado y comunido en los articulos deste tratado, podaler que aya algunas dificultades, ó quitencias de parte delos que oy los estan poseyendo, con diuersos pretectos, ó que se opusieren otros embardsos en la entera execucion delo que quedo dicho. Sera comunido y acordado, que los Senores Reyes diputaron cada uno un ministro suyo en la Corte del otro, y en otras partes si fuere necesario, para que juntados en el lugar donde se juntaran dichos ministros, oyendo alos que acudieran a ellos sobre esta materia, conuista de dichos capitulos, y enterados delos que las partes representaren, declaren juntos y de acuerdo, breue y sumariamente, sin otro modo de juisio lo que se deuiera executar y de su declaracion den el auto ó instrumento necesario, ala parte aquien tocare el qual se aya de cumplir y executar, sin admitir ni dar lugar a otra ninguna replica ni contradicion.

113 La execucion dela presente paz, en lo que mira ala restitucion ó entrega delas plaças, que los dos Senores Reyes se deuen restituir el uno al otro, respectiuamente assi aliados, en virtud y conformidad deste tratado, sera del tiempo y manera siguiente.

114 Primeramente sin esperar el trueque delas ratificaciones del presente tratado para que las tropas de que se compone el exercito del S.r Rey Cristianissimo, y las guarnisiones delas plaças que tiene en Italia, puedan passar los montes antes que el hielo embarace el passo, los dichos dos plenipotenciarios an conuenido y acordado, que ellos se encargan de hazer enbiar luego con correo expresso las ordenes de sus magestades, respectiuamente, al S.r Conde de Fuensaldanya y al S.r Duque de Nobales, como tambien al S.r Marques de Caracena, por lo que toca para que se hagan en el dia 30. deste presente mes de Nouiembre las restituciones siguientes, a saber que el dicho dia seran entregadas por el S.r Rey Cristianissimo, a su Mag.d Catolica las plaças de Valencia del po. y Mortara en el estado de milan y juntamente el dicho dia de 30 de Nouiembre, seran entregadas por el S.r Rey Catolicho al S.r Duque de Saboya la plaça y castillo de Bersali en el Piamonte, y dela parte delos Paises bajos la plaça de Catalet a su mag.d Cristianissima, auiendo tomado los dichos Senores Plenipotenciarios sobresi, en virtud delas ordenes particulares que an tenido sus magestades sobre este punto la puntual execucion deste artículo, como queda dicho antes del trueque, y las ratificaciones del presente tratado.

115 Auiendose hecho el trueque delas ratificaciones, en el dia que abajo se dira el dia 27 de Nouiembre deste presente año, seran por el dicho Senor Rey Cristianissimo entregadas, a su Mag.d Catolicha las plaças de Audenarde, Menenille y Comines, sobre la Liza diuuide y Somos, en los puestos de Pinerolo y de Pignerol, y dela misma manera el dicho dia sera por el dicho S.r Rey Catolicho entregada a su mag.d Cristianissima las plaças de Decroy y Linchamp.

116 Otro dia despues que sera el dia 4 de Enero del año venidero de 1660. se entre

garan

garan por el dicho S.r Rey Cristianissimo, a su mag.d Christianissimo Catholica las plaças de Ipre, Labasse Bergas, Sambinot, y su fuerte real, y todos los puestos villas fuertes y castillos, que las armas de Francia an ocupado, en el principado de catalunya reserbando Rosas fuerte de la trinidad y Cadaques. como di mismo el dicho dia de 4. de enero. por el dicho S.r Rey Catholico seran entregadas. y puestas en poder y manos de su mag.d Christianissima, las plaças de Edin, de Felipe Ville. y de Mariamburg.

117 Despues que el S.r Principe de Conde auia hecho sus demonstraciones de respecto al Rey Christianissimo, su Soberano S.r, y que quede restablecido en el honor de su buena gracia, las pazes de aueras, y de Juliers, seran por el S.r Rey Catholico puestas en manos y en poder de su mag.d Christianissima y del S.r Duque de Neubourg, el mismo dia el S.r Rey Cristianissimo restituira a su mag.d Catholica, puestos, villas, fuertes, y Castillos que Francia ha ocupado en el Condado de Borgonya, en la manera y tiempo que sus magestades han conuenido mas particularmente.

118 Propuesto, y con condition, que los Comissarios que auran sido diputados, para declarar los lugares que sean de pertenecer a cada Rano de los dichos Senyores Reyes, en los Condados de Guirra de Conflent. y de Sordanya, auran primero conuenido, y hecho de comun acuerdo la declaration que deue hazer en los venideros los limites de los dos Reynos, como tambien todas las restituciones arriba dichas. se auran cumplido puntualmente, su mag.d Christianissima el dia sincero del mes de mayo. el anyo venidero de 1660, restituira a su mag.d Catolica las plaças y puestos de Rosas, fuerte de la trinidad y Cadaques, con las condiciones acordadas entre sus magestades mas particularmente.

119 Ha sido tambien acordado y conuenido que en el trueque dicho arriba que se hara de Labasse Bergas y Sambinoch, y su fuerte real, con Felipe ville y Mariamburch, se dexara en dichas plaças tanta artilleria en numero. peso y calibre, en las vna como en las otras y de la misma suerte. tanta municion de guerra de toda suerte. y de bocha ajustandolo los Comissarios que fueren diputados a este efecto. de vna parte y otra, de buena fe y lo auran de executar de manera que lo que se hallare de mas. en vna que en otra se pueda sacar de las dichas plaças. y llevarlo por de los parecieren a dichos Comissarios, de aquell que los Senyores Reyes. a quien les pertenesciere la mayor cantidad de dichas cosas.

120 Sus dichas magestades an tambien conuenido y acordado. resuelto y prometido sobre su fe y palabra real, de enbiar cada vno de su parte ordenes a los gouernadores de sus exercitos, prouincias y pazes, sobre que tengan la mano de la puntual execution de las dichas restituciones respectiues, de las plaças en los dias fiesos arriba alegadas, conservando juntos de buena fe los medios y todas las otras cosas que pueden mirar a la facil execution de lo que queda prometido y asentado entre sus magestades, en la manera y tiempo dicho.

121 El S.r Duque Carlos de Lorena, aceptando por lo que toca la presente paz en las condiciones arriba expiladas, entre los dos Senyores Reyes, y no de otra manera, su magestad Cristianissima restablecera dentro de quatro meses que sean de contar del dia del trueque del presente tratado, al dicho S.r Duque en los estados paysos y plaças que arriba quedan dichas, deseruando lo que deue que dar a su dicha mag.d en propiedad y seguridad y soberanidad, por el dicho presente

tratado

tratado. Bien entendido, que el dicho Señor Duque antes deste desable
simiento, demas de su aceptation delas condiciones que tocan en la presente
paz, aura satisfecho a su magestad Cristianissima, en todos los diversos
actos, y obligationes que deue ponerle en sus manos, en virtud y en Confor
midad deste tratado, en la manera que ha sido estipulado y especificado
arriba.

122 En esta paz, Alliança y amistad, seran comprendidos de Comun acuerdo
y Consentimiento, delos dichos Señores Reyes, Catholico, y Cristianissimo (si com
prendidos quisieren ser) dela parte de su Magd. Catholicha, Nuestro Muy San
to padre el Papa, La Santa Silla apostolica, el Emperador de Romanos, to
dos los archiduques de austria, y todos los Reyes, Principes, Republicas, esta
dos villas y particulares personas, que como aliados de su corona, fueren nom
brados en esta paz, hecha en Berbins el anyo de 1598, que se han conservado y con
seruan oy, en su alliança, a que se auiaden aora, las prouincias Unidas de
los paises bajos, y el Duque de Ptaliala, y tambien seran comprendidos todos
los demas que de Comun Consentimiento de dichos Señores Reyes, se quisieren nombrar
dentro de un anyo despues dela publication deste tratado, a los quales, y tambien si loqui
sieren, en particular a los nombrados arriba) se daran cartas de nombramiento, obligatorias
respectiuamente, para gozar del benefitio desta paz, y con expressa declaration, que es dicho
S.r Rey Christianissimo, no podra directa ni indirectamente molestar, ni trabajar por si, ni por
otros a ninguno dellos, y que si pretende alguna cosa contra ellos, podra solo seguirlo por derecho
entre Juezes Competentes, y no por fuerza en ninguna manera.

129 Y dela parte de su Magd. Cristianissima, ademas delos Señores Duques de Saboya, duque
de Modena y Principe de Monaco, Principales Contratantes en este tratado, como arriba
queda dicho, y Aliados de francia, seran comprendidos (si lo quisieren ser) Primeramente
Nuestro Santo padre el Papa, y la Santa Silla apostolica, y los Señores electores, y otros Prin
cipes del Imperio, aliados y Confederados con su Magd. por la manutention dela paz de
munster (saber, los Señores tres electores, de Maguncia, Colonia, y Conde Palatino del
Rin, el Duque de Neoburg los duques Augusto, Christiano Luis, y Jorge Guillermo de Bran
swich y de Lutemburg, el Lanzgrave de hesencasel, y el Lanzgrave de Darmastat
el Rey de Suecia, el Duq. y Señoria de Venecia, y los treze Cantones delaligas de
eguizaros y sus aliados y Confederados, y todos los otros Reyes, Potentados, Principes, estados
villas, y Personas particulares a quien su Magd. sobre el tiente Peticion quele pusieren conte
dera de su parte, ser comprendidos en este tratado, y los nombrara dentro de un anyo a su
Magd. Catholica, despues dela publication desta paz, por declaraciones particulares, para go
zar del benefitio dela presente paz, tan los arriba nombrados, como los otros que fueren
por el nombrados dentro del dicho tiempo, dandole sus magestades sus cartas declaratorias
y obligatorias, que en tal caso se requieran respectiuamente, todo con declaration expre
sa, que el dicho S.r Rey Christianissimo, no podra directa o indirectamente molestar por si
a ninguno de aquellos que dela parte del dicho S.r Rey Christianissimo, an sido arriba
o despues seran comprendidos por declaraciones particulares, y que si el dicho S.r Rey
Catholico, pretende alguna cosa contra ellos, lo podra perseguir solo por derecho ante Juezes
Competentes, y no por fuerza de ninguna manera.

y Para

124 Y para mayor seguridad deste tratado de Paz, y de todos los articulos y Puntos contenidos en el, sera dicho tratado verificado, publicado y registrado en el gran Consejo, y otros Consejos, y Camas de quentas dichos S.r Rey Chatolicho en los payses Bajos de la Corona de castilla y aragon. como tambien sera verificado, publicado y registrado en la corte del parlamento de Paris, y en todos los otros parlamentos del reyno de francia, y Camaras de quentas de dicho Paris, segun y en la forma contenida en el tratado de bervins el anyo de 1598. de cuyas verificaciones, se entregaran de una y otra parte, los autentos autenticos, en el termino de tres meses despues de la publicacion del presente tratado.

Los quales puntos y articulos arriba expresados, y juntamente todo lo contenido en cada uno dellos, ansido tratados, acordados, ajustados, y convenidos entre los suso dichos plenipotentiarios, de los dos Senyores Reyes Chatholico, y Cristianissimo, en los nombres de sus magestades, los quales plenipotentiarios, en virtud de sus poderes, cuyas copias estan inferidas, en el fin deste presente tratado an prometido y prometen, debajo de la obligacion de todos, y cadauno los bienes y estados presentes y por venir de los Reyes sus Senyores, que seran por sus magestades observados y cumplidos, y de hazerlos ratificar a sus dichas magestades, pura y simplemente, sin anyadir nada, ni diminuir, ni quitar, y de dar y entregar realmente, el uno al otro, cartas autenticas, y selladas, en las quales el presente tratado sera inferido de palabra a palabra, y esto dentro del termino de treynta dias despues de la firma del presente tratado, y antes si hazer se puede, ademas an prometido y prometen, los dichos plenipotentiarios en dichos nombres, que siendo trocadas, y entregadas las dichas cartas de ratificacion, dicho S.r Rey Chatolicho, lo mas presto que se pudiere, y en presencia de la persona o personal, que el S.r Christianissimo diputara, juntara solamente sobre la Cruz santos euangelios, canon de la missa, y sobre su honor, de observar y cumplir plenamente y de buena fe, todo lo contenido en los articulos del presente tratado, y lo mismo sera hecho tambien, lo mas presto que sera possible, por el dicho S.r Rey Cristianissimo en presencia de la persona o personas que el S.r Rey Chatolico diputara, en testimonio de las quales cosas, dichos plenipotentiarios an firmado el presente tratado de su mano, y hecho poner el sello de sus armas.

Siguese el formulario de las cartas que se ordenan, por las villas y puertos de mar, a los vazelles y embarcaciones y dellos partieren

A todos los que las presentes vieren. Nosotros los regidores, y Magistrados de la villa de ..... hazemos saber a quien tocare, que nuestro maestre del Nauio ..... paresio ante nos y debajo del Juramento solemne, declaro, que el Nauio llamado N ..... de porte de .... toneladas (poco mas ho menos) el qual es maestre al presente, es Nauio frances, y deseando nosotros que dicho maestre de Nauio, se ayudado en sus negocios, pedimos en general y en particular, a todas las personas que encontraren dicho Nauio, y a todos los lugares donde llegara con sus mercaderias, tenga por

por agradable de admitirle favorablemente, tratarle bien, y assistirle en sus puertos
y Costas y dominios, y permitirle fuera en sus Arbitras, mediante el pagamento de dic
chos de Peage, y los demas acostumbrados, dexandole navegar, pasar, frequentar
y negociar, alli o en qual quier otra parte que le pareciere aproposito, cosa que Nosotros
reconoceremos gratamente, en fe delo qual auemos firmado las presentes y selladolas
con el sello de nuestras Armas.
En la Isla Nanado delos Sayssones, situada en el Rio Vidasoa, media legua lejos
de Irun que es en la provincia de Guipuzcoa, otro tanto del lugar de Andaya dela Pro
vincia de Guiena, en la Casa que en dicha Isla se ha hecho para el presente tratado
a siete de Noviembre de Mil Seyscientos y sinquenta y nueve años. Don Luys Mendez
de Aro, El Cardenal Mazarini. a 20 Son la firma delos dos Ministros

Siguese la Copia del Poder de su mag.d Catolica, y la traduction del
de su mag.d Christianissima quedos quede.

DON Felipe Por la gracia de Dios, Rey de Castilla, de Leon de Aragon delas dos
Sicilias, de Hierusalem, de Portugal, de Nauarra, de granada, de toledo, de Valencia
de galicia, de Mallorcas, de Seuilla, de Sardenya, de Cordoua, de Corcega, de Murcia, de
Jaen, delos Algarbes, de Algezira, de Gibraltar, delas Islas de canaria, delas Indias orientales
y occidentales, Islas y tierra firme del mar oceano Archiduque de Austria, Duque de
Borgonya, de Brauante, y Milan, Conde de Abspurg, de Flandes, de tirol y Barcelona
Señor de Vizcaya y de Molina &c. Por quanto desde que Dios Nuestro S.or fue ser
uido de poner en mi obediencia, los dichos Reynos y estados, por fallecimiento del Rey
mi S.or mi Padre, que Santa gloria aya, ha sido siempre el primero y Mayor de mis cui
dados, procurar por todos los medios posibles mantener a mis Subditos la paz y tranquilidad
en todas partes, reconociendo esta por propria obligacion de los Reyes, y camino muy agra
dable a dios y mas util al bien comun, Aun que por Justos Juizios de su diuina prouiden
cia, se turbo esta publica felicidad, con la Francia, nunca he perdido de vista al ar
diente deseo de bolver a la paz. ni omitido de mi parte ninguna delas diligencias que me
an parecido posibles para llegar a un fin de tanta conueniencia a todo el orbe Cristi
ano, muchas delas quales se an desuanecido sin fruto por los mismos ocultos Juizios diuinos
hasta que de algunas platicas que en fin del anno passado de Mil Seyscientos sinquenta
y ocho tuuieron entre si Ministros mios, y del Rey Christianissimo de Francia, Mi muy
caro y amado hermano y Sobrino, resulto reconocerse el deseo de entrambos y Nuestras
buenas Intenciones de hallar medios proporcionados para llegar a una buena y segura paz
o amistad; y con la persecucion de dichas platicas, se entro en esperanza de conseguir fin tan
conueniente y necessario, en cuya razon se hizieron algunos apuntamientos entre dichos Mi
nistros, sobre los quales y para mayor facilidad de poner en perfeccion obra tan grande resol
uimos lo y el dicho Rey, Mi muy caro y amado hermano y Sobrino, Ordenar con Luys Men
dez de Aro y Guzman, y el Cardenal Julio Mazarini, Nuestros primeros y principales
ministros, a las Fronteras de ambos Reynos, en la parte delos montes Pirineos, Instruidos
de ordenes, y con poderes suficientes, deseando como lo deseo ganar las oras en que

Los

los vasallos de ambas coronas comienzen a gozar el descanso de que tanto necessitan y an merecido en los trabajos y calamidades de tan larga y pesada guerra y que bulluan a amarse y corresponderse como solian entre si, buscando el alivio uno de otros y el major bien de todos por tanto concurriendo como concurren en la persona del dicho Don Luis Mendez de Haro y Guzman, Marques del Carpio, Conde Duque de Olivares, Alcaide perpetuo delos reales alcazares y atarazanas dela Ciudad de Sevilla, gran Consellar perpetuo delas Indias, Comendador Mayor dela orden de alcantara, de mi Consejo de estado, genol. ombre de mi camara, Mi Caualleriço major, las prerogatiuas de mi primera confiança, de calidad, prudencia, y experiencia zelo y amor de mi seruicio que le pueden dezear, y son tan necessarias para el manejo y direction de materia tan necessaria y consequencia, he resuelto de nombrarle y autorizarle como por lo presente lo nombro, y autorizo y doy entero y cumplido poder, qual de derecho se requiere, para que por mi y en mi real nombre representando mi propia persona, trate, confiere ajuste y concluye con el dicho Cardenal Julio Mazarini, en virtud del poder que alli mismo trajere del dicho Rey Cristianissimo, mi muy caro y muy amado hermano y sobrino, qualesquier tratado de paz y suspension de armas entre ambas coronas incluyendo los aliados que de una parte y otra se nombraren, puede tambien ajustar qualesquier ligas y tratados de humon y aliance que le parecieren, como si lo presente fuese y pudiere hazer lo presente, siendo por lo qual le doy toda la misma potestad y jurisdiccion que reside en mi real persona, obligandome (como me obligo) en fe y palabra de Rey a estar y passar por ello, aprouarlo y ratificarlo con el juramento y demas requisitos y solemnidades que en tal caso fueren necessarios, dentro del termino que para ello se senalare sin diminucion ninguna, en fe delo qual mando despachar la presente, firmada de mi mano y sellada con mi sello secreto, dado en Madrid a los sincho de Julio de mil seys cientos y cincuenta y nueue anyos. **Yo EL REY**, Don Fernando de Ponseca Ruyz de Contreras. Sellado con el sello secreto de su Mag.

LVIS por la gracia di Dios Rey de Francia y de Nauarra, a todos los que las presentes letras vieren salud. Dios en cuya mano estan los corazones delos reyes y que ve lo interior del nuestro, notes testigo, que desde el tiempo que entramos en la edad del conocimiento, no hemos tenido mas ardiente deseo, siguiendo el exemplo y buenos consejos dela Reyna, nuestra muy honrrada señora y madre, que el de ver acabada una guerra, que en nuestra sucession, ala corona hallamos encendida, entre la Francia y la espanya, y que no hemos omitido ninguno delos medios que hauemos juzgado estar en nuestro poder para dar la paz alos pueblos que estan sumisos a nuestra obediencia y juntamente hazer gozar ala Cristiandad el reposo de que tanto necessita, pero los juizios reservados ala prouidencia diuina, nuestros pensamientos y deseos han quedado sin efecto, hasta que el anyo passado de seys cientos y cincuenta y ocho, se hizieron aberturas de acomodamiento entre algunos de nuestros ministros y del Rey Catholico delas espanyas, nuestro muy caro y amado hermano y tio, y despues de aueze recosido de una y otra parte, las buenas intentiones que ambos teniamos, de hallar sindilation, medios de llegar al establecimiento de una buena y durable paz y amistad los dichos ministros conuinieron por nuestras ordenes comunes que nos enbiaremos a

nuestro

nuestro muy caro y muy amado Primo el Cardenal Mazarini, al S.r don Luis de Haro y guzman, nuestros dos primeros y principales ministros, a las fronteras delos dos Reynos dela parte delos Pirineos. con amplios, plenos y suficientes poderes, y Instrucciones para el efecto dicho arriba de tratar y concluir vna buena paz, haziendo saber que deseando establecer vna durable paz en la cristiandad. y aprouechar todas las conjunturas fauorables que se presentaren para adelantar y procurar vn bien tan necessario y vniuersalmente deseado. y siendo necessario emplear en vna materia de tan grande importancia que abraza los Interesses de tantos Reyes, Potentados y republicas, vna persona de capacidad, Lealdad, Prouidencia, y experiencia de quien nos podamos enteramente fiar: hemos visto que no podemos hazer mejor, ni mas digna eleccion que de nuestro dicho Primo el cardenal mazarini. por las señaladas pruebas que nos ha dado y nos da continuamente de su efecto. fidelidad, y suficiencia en el reynado, y principal administracion de nuestros estados. debaxo de nuestra autoridad. por estas causas y por otras grandes considerationes. que ello nos mueben. con parecer de nuestro Consejo, donde estaua la reyna nuestra muy amada señora. y madre. nuestro muy caro y muy amado hermano vnico, el duque de Anjou, y diuersos Principes, Duques, Pares, Oficiales de nuestra corona. grandes y notables personas de nuestro Consejo. nos auemos al dicho nuestro Primo el cardenal mazarini, cometido, ordenado, y diputado, cometemos. ordenamos y diputamos por la presente firmada de nuestra mano con pleno poder, comision y mandamiento para que despues de auer passado como arriba queda dicho, a las fronteras delos dos Reynos y dela parte delos Pirineos. conferir con el dicho S.r don Luis de Haro, primero y principal ministro de dicho Rey. nuestro hermano y tio. o otros comisarios o diputados. que tuuieren poder bastante y valadero para ello, de mediarnos, acordar y satisfaçer, las diferencias que mantiene la guerra, despues de tantos anyos entre nos y nuestros aliados. tratar y conuenir juntos y sobre ello hazer conuenios, arrastrar y firmar. vna buena y sincera paz. entre nuestros Reynos. payses. tierras, señorios y subditos. y nuestros aliados, y el dicho Rey de espanya sus aliados. y generalmente hazer negocios, prometer, acordar y firmar, para lo efecto arriba referido, todo lo que fuera necessario, dela misma manera que nosotros hizieramos y hazer pudieramos, si presente en persona estuuieramos, aun que aya cosa que requiera mandamiento mas especial que el que va contenido en este presente, prometiendo en fe y palabra de Rey. y debaxo dela obligacion de todos y cada vno nuestros bienes, presentes o por venir. tendremos por agradable, firme y estable para siempre todo lo que por nuestro dicho primo. el cardenal mazarini se hiziere. prometiere. acordare y conuiniere. y sub ministrar todas las cartas de ratificacion en el tiempo que nos auuiere obligado. y de observarlo, cumplirlo y entretenerlo de punto en punto y hazer guardar, observar, y entretener, inuiolablemente. sin infraccion, que tal es nuestra voluntad, en testimonio delo qual, hemos firmado la presente, y hecho la poner nuestro sello, dada en Paris a diez de Mayo. del anyo de gracia de mil y seys cientos y cinquenta y nueue, y de nuestro reynado a diez y siete. LVIS.
Por el Rey, De Lomenie, Sellado con el sello real de Francia en cera amarilla.

el qual

EL qual tratado aqui escrito, y Inserido, como arriba queda dicho, auien doseme representado, por el dicho don Luis de Aro, despues de auerle visto y reconocido maduramente palabra por palabra, en mi consejo. Yo por mi mis herederos, y Sucessores como tambien por los Vasallos, subditos y abitantes, en todos mis Reynos, Payses y Senyorios, apruuo, y ratifico todo lo Contenido en el, y cada punto, en particular delos que contiene, y doy por bueno, firme, y valedero, por la presente, prometiendo en fe y palabra de Rey, y por todos mis Sucessores y erederos, seguir y Cumplirle Inuiolablemente, segun su forma y tenor, y mandarles seguir obseruar, y Cumplir, dela misma manera como si yo lo hiuiera tratado en propria persona, sin hazer ni disponer hazer, en qual quier modo que sea, ni permitir que haga cosa alguna en Contrario, y que si se hiziera alguna contrauencion en lo contenido en dicho tratado, la mandare reparar con efecto, sin dificultad ni dilacion, castigando y mandando castigar los delinquentes, obligando para el efecto delo suso dicho, todos y cada uno de mis Reynos, paytes y Senyorios, al mismo, todos mis bienes, presentes, y venideros, como tambien mis herederos, y Sucessores, sin escepturar nada, y para la firmeza deste obligation, renuncio, todas las Leyes, costumbres, y todas otras cosas contrarias a ello, en testimonio delo suso dicho, mande despacar la presente, firmada de mi mano, sellada con mi sello secreto y refrendada de mi Secretario de estado. Dada en Madrid, a diez de deziembre, de Mil y seys Sientos y sinquenta y nueue anyos. YO EL REY. Don Fernando de Fonseca, Ruy de Contreras.

Y porque es Justo que los Reales ordes de su Mag.d sien Cumplidas y executadas y lo tratat de dita pau sia puntualment obseruat y guardat, y executat, y dites cosas sian atoton notorias mana la Esplenitat es ser fita y publicada la present pubica. Crida per los llochs acostumats dela present Ciutat de Barcelona, y de altres Ciutats, Vilas y llochs de dits Principats y Comptats, y aone Conuinga y Manestes sia.

EL Marques de Olias
Y Mortara

Vt. Sunyer Cancellarius.
Vt. Don Ioannes de Marimon
Regens Thesauraria

Antonius Redt

Infirmarium &. oblig. Locum
Primo fol.

Foren Publicades las presens publiques cridas, y Capitols de Pau, a Sitjarena de Miquel Bonet nost. y altre del procurador fiscal dela regia cort, per mi Joseph Saurina Corredor publich, y trompeta real, per los llochs acostumats dela present Ciutat de Barcelona. Y posats sinch cadafalls al terme, y ceu de Vuyt trompetas, sinch menestrills, tres parells de timbales, ab assistentia de procurador fiscal, dos alguazils ordinaris, dos escriuans dela regia cort, per a llegir dites cridas. Fuy alli a 1 de Febrer 1680

✠

A Ra Ayas totom generalment, que nos notifican y fan saber de parte del Excelentissim Sr. Don Fran.co de Crosco y Ribera Marquis de Olias y Moriana y Sa Real Gentil hombre dela camara de Sa Mag.d Comendador dela Blua dela Orden de Sanciago. Dels Consells de estat y guerra del Rey Nostro Senyor y Son Lochtenent general en Lo present principat de catalunya y Comptats de Rosello y Sordanya y Cabita general del Real exercit de catalunya, que Com Sa Magestat del Rey Nostre Senyor, que deu guarde. Sia estat seruit enuiar a sa Excelencia un Real despatx firmat de sa Real ma. y despedit en degude forma de Cancelleria del Real Consell Supremo de arago ab Son Real Sigell al dors de aquel Sagellat que es del tenor seguent.

perdo general de catalunya

Nos Don Phelipe por La gracia de Dios Rey de Castilla de aragon de Leon de Las sicilias de Hierusalem de Portugal de Navarra de Dalmatia de Croacia de Navarra de Granada de Toledo de valentia de galicia de Mallorcha de Sicilia de Cordoua de Jaen de Murcia de Los algarbes de Algezira de gibraltar de Las Islas de Canaria delas Indias Orientales y occidentales Islas y tierra firme del Mar Occeano Archiduque de austria Duque de borgonya de Barbante de milan de Atenas y Neopatria Conde de aspurg de flandes de tirol de Barcelona de rosellon y Serdanya Marquis de Oristan y Conde de gocciano, Por quanto en el tratado de paz que sea ajustado entre nos y el Chrestianissimo de frantia Nuestro Muy caro y amado hermano y sobrino en virtud delos poderes que de ambos tuuieron Don Luis Mendez de Aro y guzman Marquis del carpio Conde duque de olivares alcayde perpetuo delos Reales alcazares y atarazanas dela ciudad de Sevilla gran canciller perpetuo delas Indias Comendador mayor dela orden de alcantara de nuestro Consejo de estado general hombre de nuestra camara y nuestro Caualleriso mayor, y el Cardenal dela santa Sedetia de Roma Julio Mazarini Duque de Vmena y Jefe de todos los Consejos de dicho Rey Chrestianissimo auiendo llegado a su ultima conclusion y firma en la frontera delos dos reynos de espanya y frantia, a siete del mes de Nouiembre proximo passado, el qual despues como en dicho tratado se dispone, hemos ratificado de parte a parte Nos y el dicho Rey Chrestianissimo y hay un articulo que es el 55. de dicho tratado, que contiene lo siguiente todos los catalanes y abitantes en aquella prouincia en virtud del presente tratado assi prelados, eclesiasticos, religiosos, Senyores, Caualleros Siudadanos, como otros abitantes assi delas villas como del poys abierto sin acceptuar ninguna; podan boluer boluran y seran effectiuamente ayudados o restablesido en la posesion y goso pacifico de todos sus bienes onores dignidades priuilegios franquisias, drechos exepciones constitutionis libertades, sin poder ser inquiridos molestados, inquietados en general ni en particular por qual quiera causa ho pretesto que sea por razon de todo lo ha passado, despues que se empeso la presente guerra y a este fin su Mag.d Chrestianissima considera y ata publicar esta buena fama sus declaraciones de abolition y de perdon en fauor de dichos catalanes, La qual publication se ara el mesmo dia que se hisiera la dela pas. en consequencia delas quales declaraciones seles sera permitido

a todos

Reydos, o Cataluña en particular con caso que quisiera establecer su abitation en otras partes, que en Cataluña podian hazerlo, y embiar al dicho paiz de Cataluña sus agentes y procuradores, para tomar en su Nombre, y por ellos la posession de dichos bienes, hazerlos cultivar, y administrar a persebir los frutos y rentas dellos, y hazerlos trasportar donde les pareciere sin que puedan ser forçados ayr personalmente apresentar los pleytos, homenages de sus feudos, lo qual sus procuradores podran satisfaser en su nombre, y sin que ausencia puedan impedir la libre posession, y goze de dichos bienes, y que tambien tendran toda libertad, y facultad para venderlos, o trocarlos o alienarlos, por donation o por qual quiera otra manera, Pero con condition, que los que fueren comendados a regimiento y cultura de dichos bienes, no sean los perceptores al governador o Magistrados del Lugar donde estuvieren situados en el qual sera provey do por los propietarios de otras personas agradables y no sospechosas: Y con condition, tambien de que quedara a la voluntad y poder de su mag.d catholica, el señalar el Lugar de su abitation a aquellos Catalanes que mas fuera agradable, bulvuan a hazerla en el dicho Pais: Pero sin que las otras libertades y privilegios que les hauieren otorgado y delas quales gozaran, puedan ser reuocados y alterados. Como tambien que Nuestra alta voluntad y poder de su mag.d Christianissima de señalar el Lugar de su abitation a aquellos del Condado de Rosellon, y de sus fronteras y dependencias que se han retirado a España, y que mas fuera agradable, que bulvuan a hazerla a dichos Condados: Pero sin que las otras libertades y privilegios que les hauieren otorgado a dichos personas, de los quales gozaueen puedan ser reuocados, ni alterados. Y en execution dela tratado disuelto y ajustado en dicho preinserto articulo, siendo (como es) nuestra real voluntad, que sea notorio a todos, mandamos despachar las presentes, por tenor delas quales de nuestra Certa Ciencia, y real autoridad deliberadamente, y consulta, hando primero, y aprobando todo lo que en dicho y preinserto articulo, la referido dis de su primera palabra hasta la ultima, y usando de nuestra suprema y absoluta voluntad, y potestad, concedemos perdon general a todos los Naturales del dicho nuestro Principado de Cataluña y Condados de Rosellon, y Andorra de qual quier estado, condition y calidad, y edad que sean, sin exceptuar a ninguno que en el preinserto articulo se contienen, de qualesquier culpas, y delitos que ayan incurrido y pudieren ser culpados, y acusados de auerles cometido durante las alteraciones y conmociones del dicho Principado, y Condados, y declaramos darlos, como en efecto delas presentes los damos y declaramos por remitidos, abolidos, y perdonados, para que en conformidad del dicho nuestro perdon general puedan gozar valerse y gozar de sus bienes haziendas, contenido lo demas que les tocare en dicho Principado, y Condados, y hazer todo lo demas, que va referido en lo dispuesto y ajustado en dicho y preinserto capitulo, y como dicha manera que en el se contiene y queremos, y es nuestra voluntad expressa, que este presente perdon general, y todo lo dispuesto en orden a el (como va dicho) les sea a todos valido, seguro y firme agora y en todo tiempo: Mandamos que por ninguno de nuestros ministros y officiales reales, ni otras personas que tengan jurisdiction en dicho Principado, y Condados, puedan ser vexados, inquietados, ni molestados para razon de dichos delitos que ayan cometido durante la guerra dicha, y mandamos al M.e Marques de Olias, y Mortara, primo de nuestro Consejo de estado, y nuestro Lugar teniente, y Capitan general en dichos Principados, y Condados, y a los venerables nobles, magnificos y amados Consejeros, canciller, Regente la Cancellaria, oydores de nuestra real audiencia, Portantevezes de nuestro general gouernador, maestre Racional, y Baylle general, y Regente nuestra thesoreria, abogados, y procuradores fiscales y patrimoniales, vegueres, Bayles, y los vegueres, sotbayles, aguaciles, verederos, y porteros, y a todos los demas ministros y officiales nuestros en dicho Principado y consistorios, consultidores, y constituidores, que les presente gracia y perdon general y todo lo

Los en ella contenido en la forma dicha cumplan, guarden, y executen, cumplir, guardar y executar hagan por todas las personas a quien tocare, y no agan ni permitan que sea hecho lo contrario en manera alguna, so pena de la ira, y enpenya de mil florines de oro de aragon de bienes de quien lo contrario hiziere e ponyidores, y ancillas de ales coses aplicaderas dexan no Inuiarix, en testimonio del qual mandamos despacar las presentes con nuestro sello real comun en el dorso sellades. Dat en nuestra villa de Madrid a siete dias del mes de febrero anno del nasimiento de nuestro S.r Jesu Christo de mil seis sientos o setenta de nuestro reynado los quarentes. Yo el Rey

Vt. Don Christophorus Crespi. Vice Cancellarius. Vt. Comes de Robies Regens. Vt. Comes de albateras. Vt. Mateo Regens. Vt. Don Georgius de Castellui. Vt. Don Paschalis ab Aragoni Regens. Vt. Marchio de Haniza. Vt. Don Josephus de Pueyo Regens. Vt. Don Didacus de Sada Proconservatore generali. Dominus Rex. Mandauit mihi. Don Didacus de Sada vista per don Christophorum Crespi vice cancellarium. Comite de Robies Regente en cancellarium. Comite de Albateres. Don Georgium de Castellui. Marca Don Paschalis Regentes cancellaria. Marchione de Haniza, Rech Don Pueyo Regente en cancellaria. Don me proconservatore generali. Perdon general que V. Mag.d conede a todos los naturales del Principado de Cathaluenya y Condados de Rosellon y Serdanya, en conformidad del articulo sinquenta y sincho del tratado de la Paz ajustada con el Rey Cristianissimo de Francia. V. Mag.d lo ha mandado. Y porque el Molt. Ilust. que los reales ordes de su Mag.d sian cumplits y executats y lo contenyut en este Real Gratia y general Perdo. sia puntualmente observat, guardat y executat y aquell sia atrom notori. Mana se expalentia este feta y publicada los present publica crida per los llochs acostumats de la present Ciutat de barcelona. y de altres ciutats villas y llochs de dits Principats y comptats a cont conuinga. y menester sia.

EL Marques de Olias y Mortara.

Vt. Sunyer Cancellarius

Vt. Don Joannes de Marimon Regens Thesaurarium

Antonius Reart

Informarum, & oblig. Locum Primo fol.

lo rey de francia en perpinya

tornar los dits consulats on ant. eran ge exercida

De las personas que partiren de Baj. per diuidir espanya y franca y portar fitas
Se trobaran atras en capitol 162. en lo capitol 42 del tractat dela Pau. Entre altres co
ses que tracta dit capitol. El La diuisio que se auia de fer de espanya y franca, ala part del Pirineus
ala part de Puig cerda y Conflent y que Com dos Castelle tenia per franca. y molta part de
conflent y puig cerda. Item lo capitol dalt dit que tots los llochs y vilas que eran del conflent
de Cerdanya y Seguria de Conflent que seran dins los montes Pirineus. dela part y vetant de espanya
que aquels por lealt restaran p. espanya. y que tots los llochs que trobaran dins dits Pirineus dela
Seguria de Conflent y de Cerdanya que estaran ala part y vetant de franca que aquels restaran
p. franca. Item que dins vn mes lo mes Maroch despres de la publicatio del saous. Sen hagen dit
y diputats comisaris de vna part y altra. y que alla cada hu ab los sobres pagen concordant e y
fer la diuisio de dites terres y portar fitas ho derimen. para fer la diuisio pels dos regnes

Les personas que la Mag. Catolica ordenara per la part para fer dita diuisio. Foren lo S.r don
Miguel Salua. que fou tesorer de la Mag. en catalunya. Canceller, y altre persona. fou lo
S.r don Joseph Romeu Jutge dela real audiencia en Bar.na Aquei anomenades que foran dites terres
se donaren presa en portarse apunt. Y partiren de Bar.na lo dos ab vn aguiard real y altuni
criats y gentials y gent de peruy. Diabte als 13 de Mar. 1660. Y dela part de franca
los estauen aguardant alla lo S.r Bichabitbe de marcha. Y lo Bisbe de Bragne aportant
gran ostentatio. Itamb anaue ab ell. M.r Jaur. Marti. Y mier trobat Jutges de Cota de
per pinya. y aquestos dos eren catalans fill de barcelona y se trobaren en franca p. que sen eren
bastats alla y S.r volgueren estar. a Juntarense aquestos Bretona. vna y molts legades. puys esdeue
ren fins al Dimi de Abril y nos pogueren Concertar p. que los de franca volian gran auentatge
de terra y molts llochs que no sell tocaua que ell entenian los Pirineus molt diferent que los
Moros. Y los nostros No volgueren exir del orde que aportauen. y axi nos pogueren concordar
y se diuidiren. Y en aquo dem lo Rey de franca. fou a perpinya que venia de aquella part de
Marsella y era ala Mara y Jerma y Noy esdigueren sino tres vlas. y apres sen anaren deues alla
aonde se auia de fer lo Casamiento y Entrega dela primera de espanya ab el Rey de franca que se lo Rey
de Espanya y ell se auian desposada Dona. que se auian de trobar tots en lo palatio que sera fet
alla abnde se concordaren les paus com atras ha dit.

Lo Rey de franca en perpinya

Deuent los dos dalt dits que no eren poguts Concertar ho deixaren en suspent. Y los nuns se
tornaren deues franca. Y los de espanya sen tornaren en Bar.na. y encaren ala Mitat Diabte al B.r
de Mayg 1660. Y Noy esdigueren sino lo endama que era Diumenjas y lo Dilluns ad 3. Rebgueren de
Bar.na y sen anaren a Bugnos. aonde lo Rey de espanya y la Infanta estauen aguardant lo dia
p. anar ates la dita entrega. Y se deya que alla aonde se feria la Entrega se acabaria de auenjar lo
negotis delas fitas. y p. lo tant anauen dits dos Senyors alla. Y quant foren tornats de alla aguieren
de tornar dits Senyors a portar les fitas aonde esdigueren alguns dies p. que los frances volgueren gran
auentatges. Com en efecte los esdiguieren segons del modo que restaren. puys aquel molta gent mal
contenta y altres de contenta p. auer de estar per franca. pero los dos no vinieren tant solament
la Comissiat dels detalls. sino la dita per la pau y quietut.

tornan los dits comissaris en Bar.na y torn que esta alla

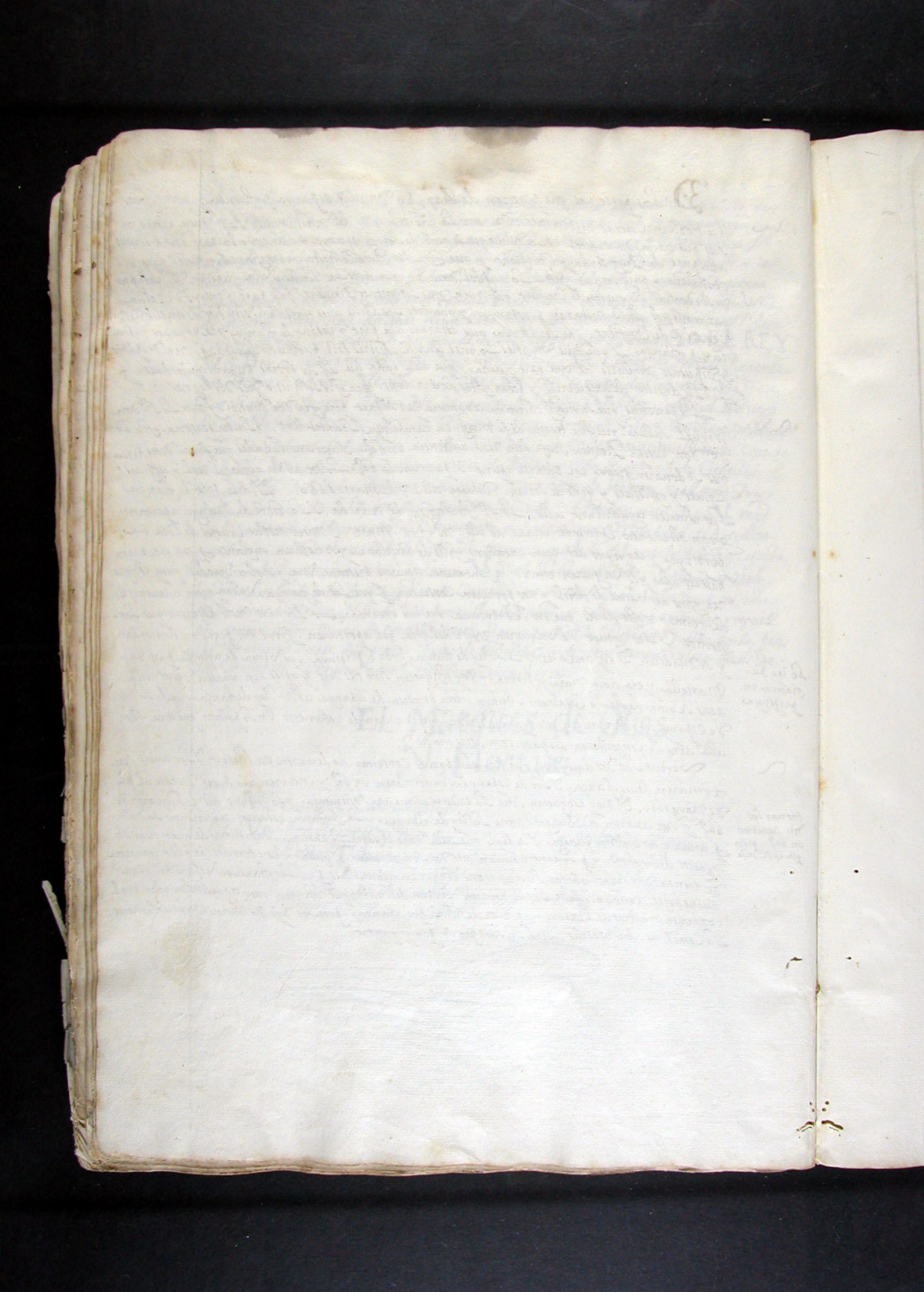

1

Dillum als 6. de Janer 1653. Va parir tercera Vegada y que les dues Vegades primeres la eran comunicades en la Letra primera y aquelles maneres al Vetim dit Jnc.) nada me cesi als Marianna Cotina Vidua de Joseph Cotina filher Ciutadà de la ... Ciutat ... Vigues ... y de ma Hieronima Vinyes y gentes Me aportes under 300 ttp. y dia dela taulla dalos Mirat y les cappes y Letres foren estimades en 172 ttp. Les Capitols matrimonials foren formats dirdia en 8 Dez de Mr. Juan Verdera Not. de Barcelona y Com ordit tems los Regori dela taulla dalos Nuevo Na Corisa por No aucuni diner y era tot moneda de Bille. ... ma Muller de gratlet en Mon Nom y axi Valen tinul formadas apochas en Mta Cia. per no aucuni ocalio Sols les 90 ttp. que Mulli gratam en Mon Nom la Marianna gratet quales Deuia a ma Muller de Katarina quel Deuia Venitta ... fouen gratlet a Mon Nom. y lo al gitt Brell dela taulla al Banch. con dia Rocat en la Letra Mta Major del Bnch de Banch y taulla y les Letres dela taulla al Banch. Tolles dinrs 300 ttp. en aucuni ocalio de gratlet en Mon Nom sh formate abora. Y als 14 de Marzj 1654. sh formadas apoca a la dita ma Muller de tot lo Debdit que encara tot fan la suma de 462 ttp. del mes dalt esta dit y fue formada dita apoca en dit dia en poder de Juan Batista Vidal Not. de Sas. y la dita Muller mas me lu Repartiala dels dites 300 ttp. les Calcula dela Mirat y foren quitades en mon Nom als 15 de Marzj 1654. y dels 300 ttp. me aporte Compt. en la Letra Mta major acont eran alcances los Bnch de Banch y taulla

Dissapte als 18 de 8bre 1653. Va parir la dita Muller mia Una Minyona als dotze ores Dun quart del mey dia y fou Batejada en la Maria dela Mar primera als 22 de dit sh posaren Nom Marianna Eulalia. Isabel foren padrins Bonauentura gentes Batejats de tots. Y Eulalia Sorach Muller de Guillem Sorach Marxant.

Marianna

Diuenja a Demati als quatre ores dimuart nuc compremu als 6 de febrer 1656 Va parir la dita Muller mia Un minyo. fou batejat en la Maria dela Mar als 10 de dit foren padrins Jaume Monfayes Candeler de cera. y Maria Roguet Donzella filla de Jaume Roguet altaimonedor sh posaren Nom Jaume Mariano. Michel.

Jaume Mariano

Diumenja als 14 de Julol 1658 Va parir la dita Muller mia Un minyo als 7. oras. y dos quars dela tarda fou batejat en la Maria dela mar dijous als 18 de dit sh posaren Nom Rafel y Francisch Hieronim foren padrins Francisch Onicho. Not. real. y Hieronima Cavallieria Muller de Antoni Cavallieria champer. — Va morir lo dit Minyo Dimarts als 3 de 7bre de dit any als Nou oras y dos quars dela mit. fou soterrat sh enterra en la Culgor

Rafel

Obijt

Dillum als 25 de 7bre 1659. Va parir la dita Muller mia Una Minyona als 10, oras y dos quars dela matinada. fou batejada en la Maria dela mar. Dimecres als 27. de dit sh posaren nom. Maria. Coloma. teresa. foren padrins Ramon Tincon alsmonedor y Maria Badia Muller de Hieroni Badia pagaya. Va morir de Garretas. la dita Minyona dimarts als 23 de dit als 9. horas dela mit. fou soterrada sh enterra dala Seu al Vas de N. Sra de Conceptio de defora —

PROVINCIAL
BIBLIOTECA
VIGATANS - LONJA