

3. LA DOCUMENTACIÓN DE EDUARDO DEL VAL (1944)

3.1

DIARIO DE CAMPO DE LA CAMPAÑA DE EXCAVACIÓN
DE 1944 EN LA BASTIDA

EDUARDO DEL VAL

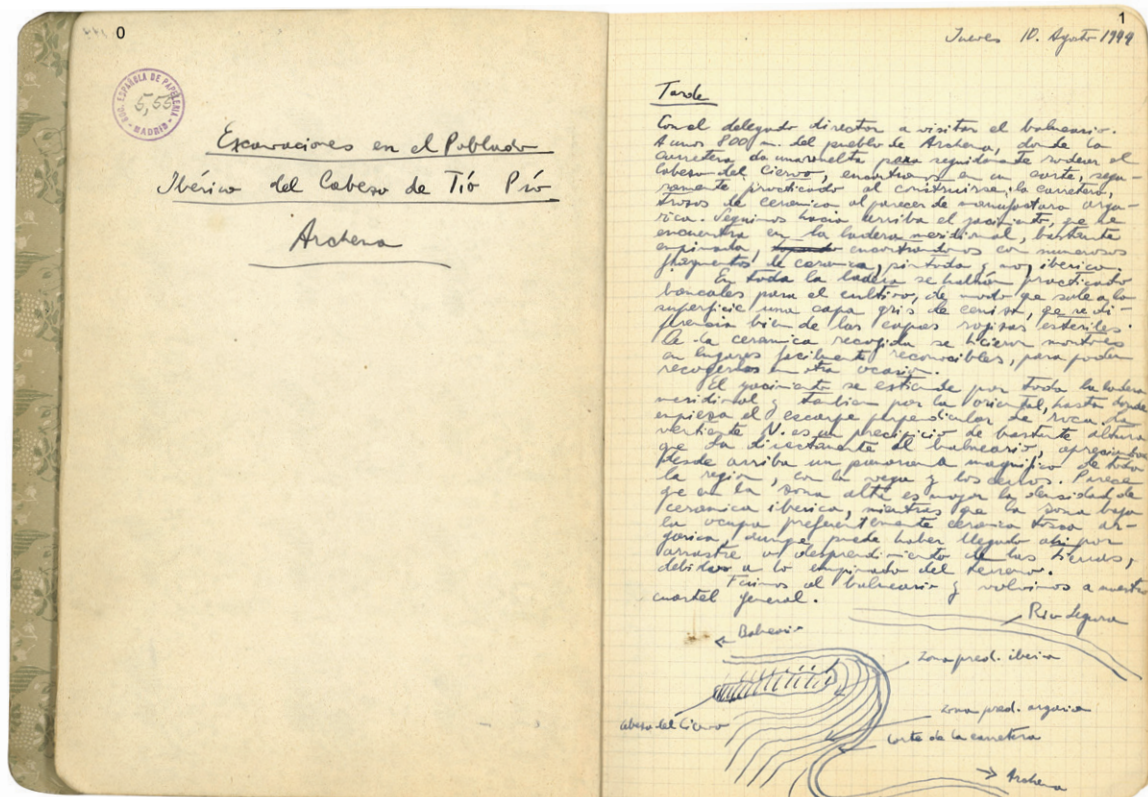
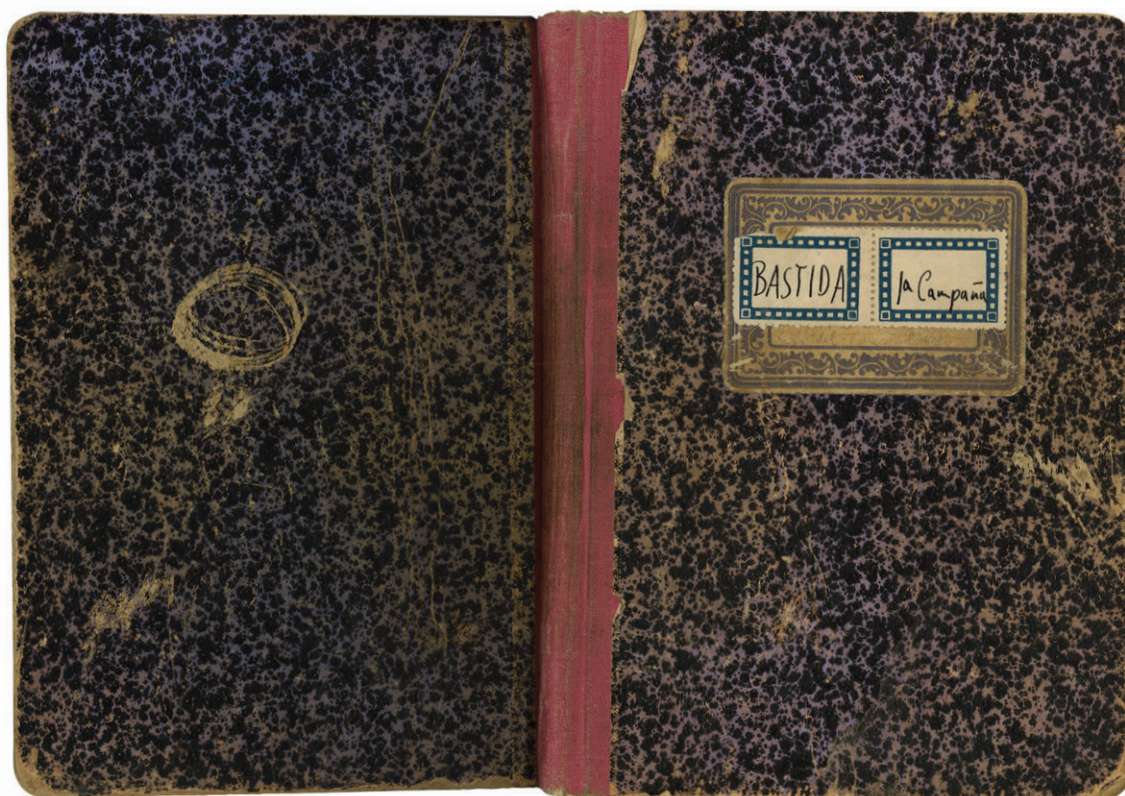

Section of Lector I

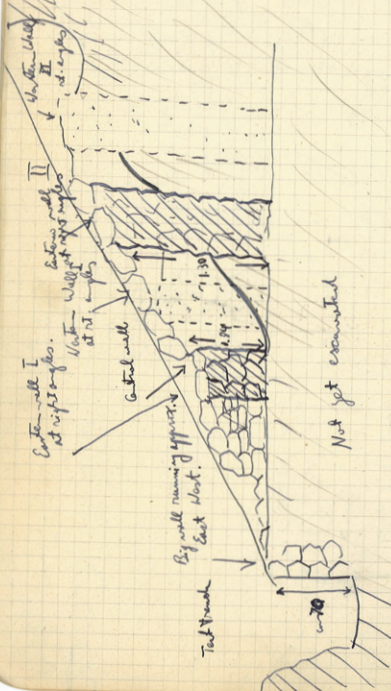

The big water-well consists of large stone culms about four or three feet
apart as shown of the other wells. They are not made with carefully
laid and grouted masonry but are composed of rough stones and
are not constructed in a very substantial manner. The stone large lamp
is at the top of the well. The water is drawn out by a large pump
at the top of the well. The water is drawn out by a large pump
at the top of the well. The water is drawn out by a large pump
at the top of the well.

haya puntilla y la parte anastólica del oarpo desiguales.

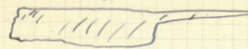

Mercres 16.

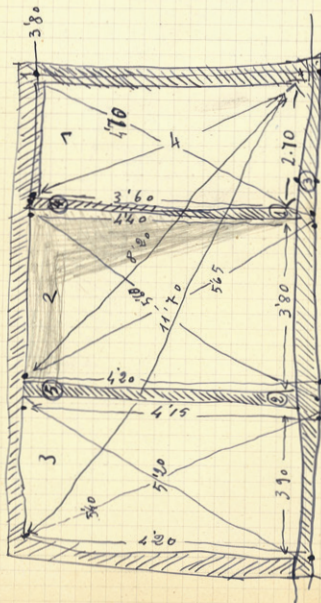

1-60 avg.
2-55 "
3-70 "
4-40 "
5-40 "

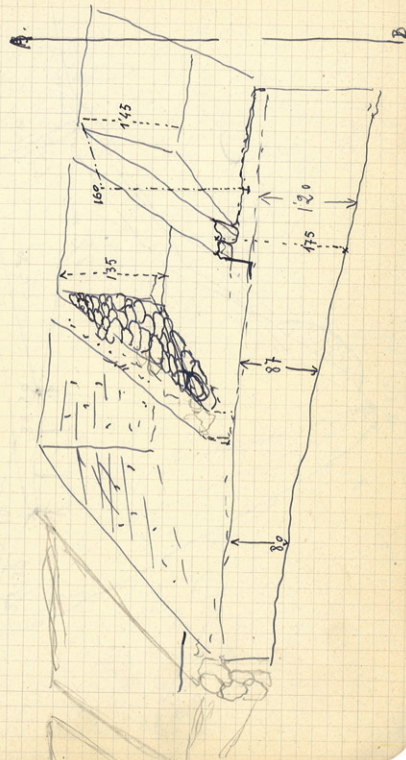
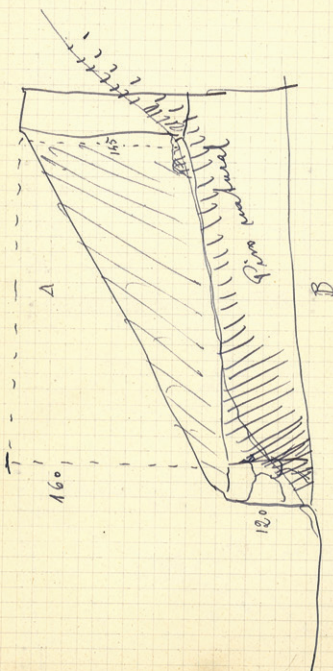

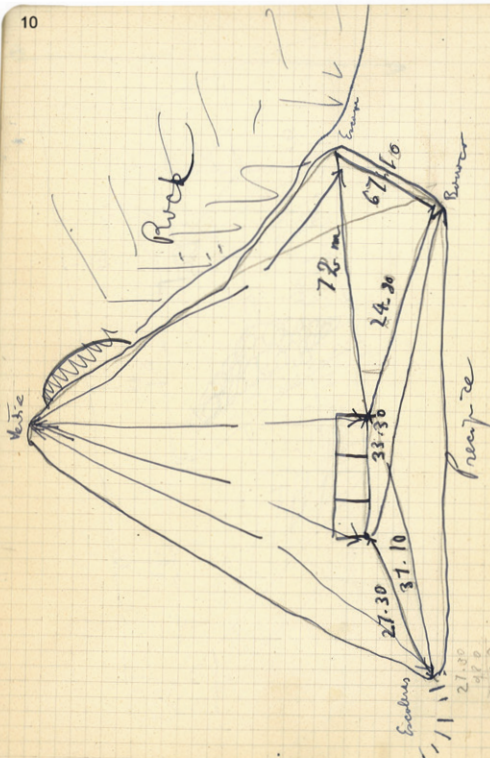

Ha resultado falso el plan del día 14. Los cinco
deportados han quedado reducidos a dos. Derribaron
los muros (falsos), encontrando debajo capas de ce-
mentos, lo cual demuestra que las piedras mortuorias
cuando debieron de llegar ahí por arresto.

El propietario de los lotes ha acordado en-
tregar una pesca superior de treinta millos, según
por una de chistes, delgado pichón y una arandina
de col. Cermeño fueron muy destruidos, algunos
pescas de cermeño pichón, nota por de burlas,
y completamente anillos.

8. 1. Sección angosta de corte hacia el exterior, quedando el borde exterior atornillado tres centímetros (tres plav) numerado 1, 2 y 3. El diámetro entre el muro y la base de la viga es de los perfiles del fin de los centímetros es considerable (tres m.s.) usándose como base. A una zona de conexión del centímetro central se agregan restos de muros un trazo de hierro que los resta de un clavo. Los constructores están atornillados cerca del ángulo N. de muestra una trampa en la esquina del lado opuesto los escalones en bruto para facilitar la subida.

Treves. 18.

Ampliar hacia N. entre la casa y el río,
y entre los árboles al N. de departamento N.
y hacia el conector N. 3. En el
lado circular de la casa. Queda la trans-
misión de la zona preservada, pero poder actuar
la parte alba, hacia el N. y el N. y el N.

[illegible]

Por la fuerte empujadura una corte en la parte superior del arco, ulgo, debajo del collar que se forma entre los cuernos hacia el vórtice del triángulo. Se trata de un arco de pinches visibles. Abundando la capa superficial

aparece un rectángulo alargado, orientado S-N.
Después de un trazo hacia el S. para mostrar la
charca, pared, y una zanja no bien conservada
de 1 m. de ancho y 1 m. de fondo. En el ángulo S.E. faltan los
piedres de la muralla para la abertura hacia el exterior.
En la zona del exterior del temple hay una zona de capas modernas al lado de los muros periféricos y en el ángulo S.W. aparece una filial de la torre del temple.

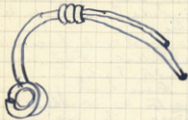

Hacia el centro de la estera ya aparecen zonas con-
sistentes, pero sin resto de cerámica. La cerámica apa-
rece muy poca.

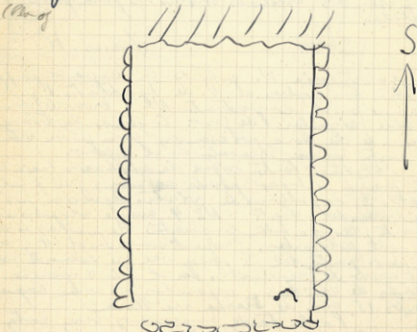

Cata a la madre del caballo.

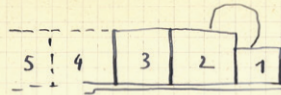

Extenido de los trabajos el 17 por la tarde a
la falda Sur del Cabezo

Excavaciones en el Poblado Arqueológico
del Cabezo de la Bastida, Totana
(Murcia).

Exploraciones en:

La Cueva del Campu del Cantón

El poblado ~~ibero~~ ^{del Bronce/la Tenebr} ~~superior~~ del Campu
del Cantón de Libor.

La estación del Paleolítico Superior del
Cerro del Pantano.

Poblado del Cabezo de Juan Chaves,
y otras excavaciones de las alrededores de la
Rambla de Libor.

Trucados bajo la dirección del Prof. Dr. Julio
Martínez Sanzblanca, y llevados a cabo por
Charles Ponce y D. Eduardo V. Ceballos, con
la colaboración de D. Juan Chabrado Ruiz.

Sábado 19

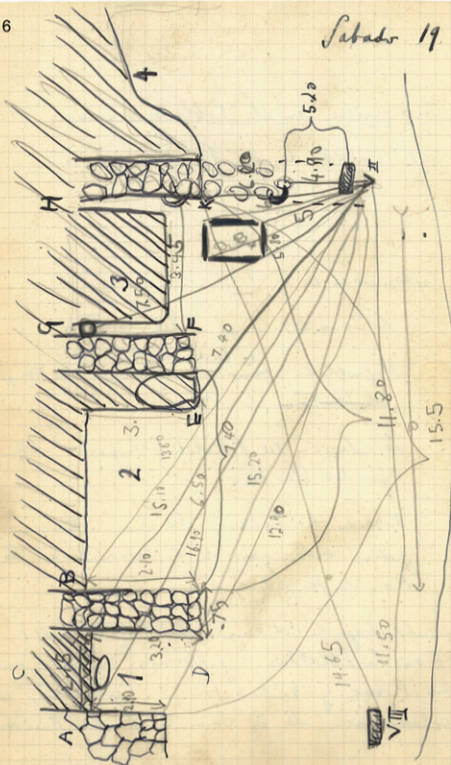

Mirón

Ampliamos en dirección E a los deptos. 1, 2, 4.
Están divididos por unos muros de mampostería
bastante bien contruidos de piedras de
unos 15 cms. La omella de tierra dentro de los muros
corriente hasta la pala de una capa de unos 30 cms
de tierra de palar (estruo, cenizas de quemados)
seguida de una capa de tierra gris de relleno,
hasta a suelta.

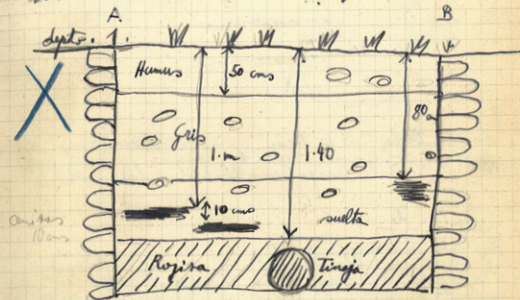

Manchas de cenizas. Quisas el giro de la capa sobre
a 1 m de la mas alta. Van mezcladas con tierra
gris de destritus, muy suelta. Aparece la topografía
de una terraza, probablemente mortuoria. Situada
en la zona lateral de la casa y dentro de la zona
rocosa. Ampliamos tres metros en dirección E,
desmontando la capa superficial.

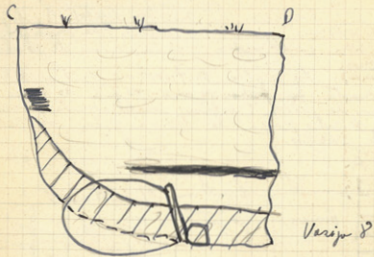

La tapadera de la tina parece tener unas piedras colocadas delante, quizás para su manejo. En el fondo enclavada horizontal.

Depto. 2

Bastante mas amplio que 1 y 3. Sin po se puede establecer la construcción por su estructura. A la derecha aparece una tina, algo aplastada por las piedras, chidas de arriba parece una de fierro. Es de barro grueso, rojo y de un tamaño muy considerable. Está pegada a la izquierda del muro de reparación 2-3, pero del lado de la capa que tiene encima hasta haber buñado más el 5.

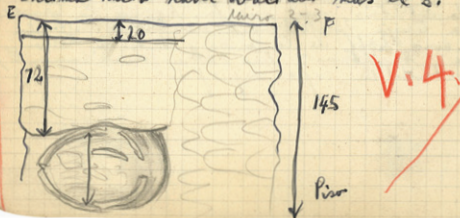

V.4.

Depto. 3

Pegado al lado derecho del muro de reparación 2-3 se encuentra a flor del piso un bodega, según se ve al contraluz el muro y visto para dentro alguna vez. Es de planta circular y la tierra concentrada dentro era gris y muy suelta.

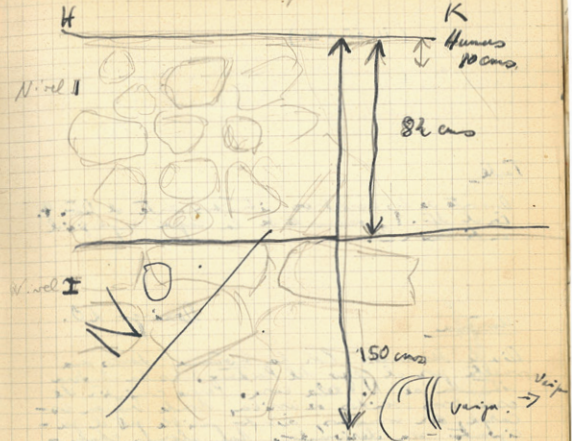
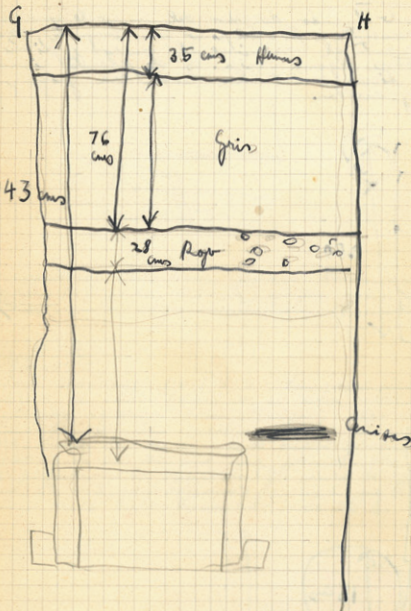
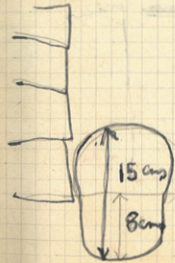
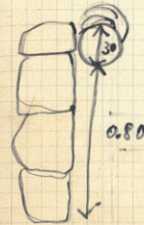

Con el muro de reparación 3-4, aparecen los muros, uno superior de piedras pequeñas, colocados más o menos desordenadamente, otro en la base de piedras grandes, colocados horizontalmente. Hay que observar hasta que se vea el No. 4. El nivel inferior al punto de la pared de la imagen; hay una ranura en la base, con el fondo en la pared 3-4 a una profundidad de 110 cm.

Otro muro, entre a 116 cm a la izquierda del muro.

V.3.

Dep. 4. (11.45 A.M.)

Se hizo una pendiente a el costado derecho del Dep. 4 a 40 cms de profundidad, muy estrecha (1.5) con una pendiente con fajas de hueso sobre a 0.60 ms. en el centro de 4, (2)

Tarde

Quinto de los escoberos situados ante el Dep. 4. En el Dep. 1. delante de la caja rectangular a la sección E.

Mañana

Domingo 20.

Se fue a buscar. Por la mañana damos una vuelta por el ciego del Pantano. Es la laguna situada al N. de la casa. Pasa corriente de escoberos venidos de arriba, donde hay un es- cargo de escoberos, desde donde se el pa- ciente sea desahogado. Hay algunos chub- beras, donde el agua es muy hunda, se encuentran algunos de los de la casa. A los escoberos habiendo pasado sobre los escoberos, muchos, faldas y el pasador del puli. Algunos muy chicos, como un bicho de la casa, de la casa con escoberos a el otro extremo de la casa.

Tarde

expusieron las huesas en la del ciego del pantano, sin encontrar huesos. Según P. de la casa en la llamada casa negra, pero en la casa blanca, aparecen contra de la casa.

Lunes 21.

V.2

Se hizo una pendiente en dep. 4. a el muro de repaso 3-4, desahogado una rampa apaisada al este. En la 3.20 M. del vertice y 0.53, del bicho N.E. de la cinta (11.50 A.M.)

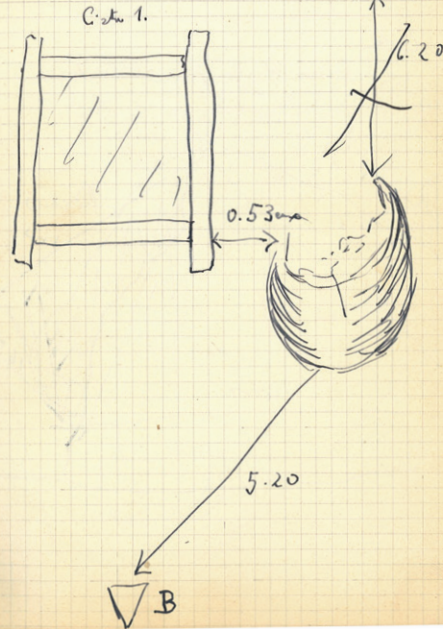

V.2

Se hizo una pendiente por la parte de arriba, pero la de abajo y la base se desahoga bien. Es de barro grueso, algo fino y de poca de tierra, mortorio, y de la tierra pesada, gruesa de río. Se hallaron huesos, pero en alguna vez halló un cubito de hueso, entre se halló un hueso.

Tarde

Cueva del Compuer del Ca. Tero

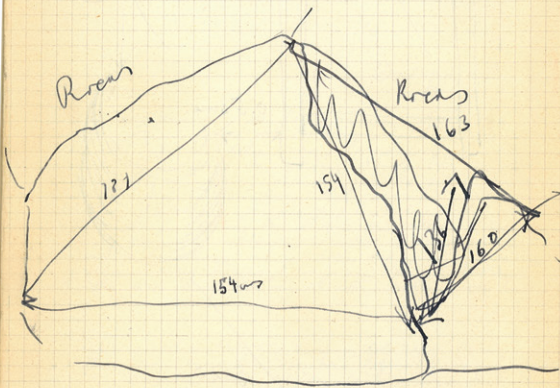

Hicieron voladuras de bloques de piedra y se taparon la entrada. Se quitaron los escalones de la casa. Se hizo (separando los bloques) y se sacaron. Pasa que un cubito de la casa, pero los huesos están cubiertos de tierra. Algunos de los huesos (un cubito de hueso) apaisados.

Martes 22

Mañana:

Se desahoga la parte superior de la pendiente N. 4. Aparece a bastante profundidad del muro, (10 A.M.) una gruta, mortorio, otros pasajes. Los huesos en otros parte se se hacen de la casa. Aparece a la misma hora, otros huesos mortuos, en la parte derecha del muro de repaso 3-4, a 0.60 ms. de profundidad. De barro grueso, se cubre al trabajo (V. 5).

Se hizo una pendiente al departamento N. 2.

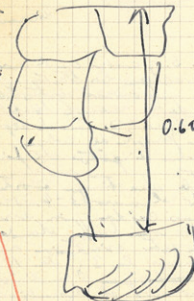

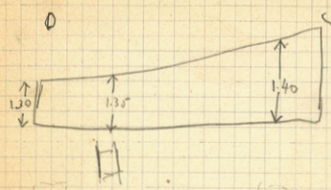

2. Pared de muros.

Barr de
columna.

Toda

Longitud al V. 24. La finta de una zona
propia, entre las masas de una zona.

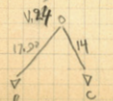

Profundidad 1.40
Orucion

S.D.

N.E.

V. 25 6.00 Solo el pedel muro mas otro tiempo. V. 25
(Dep. 5)
El muro se estira en la base V., a el
dep. 5, no anda el muro 1-2.
Dep. 5



A el dep. 2. solo los puros.
Después la V. 19.

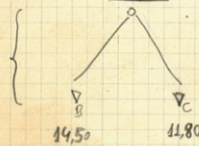

Profundidad 1.25

Orucion N-E

No se pegan mas muros, creemos que la
base apuntala hacia abajo, pero se ve que
los muros hacia el E. están bien, otros muros
(19 a), grande. No había resto de muros, pero
19 solo muy grande, faltaría totalmente la
parte de arriba, que iba cubierto por los
muros pequeños.



V. 18.

V. 18.

Por la forma, muros a la 24, con 4 puros
de la zona, los puros. En el punto de la
zona, hacia N.E. del muro nuevo. En la
zona.



Muros 30.

Toda

Solo una zona en el dep. 6, otra, zona
de la zona, en el punto de la zona. En la
zona V. 21, la de la zona V. 26.

11.00 P.M. solo la parte de una zona, de
un punto a el dep. 6, da. En el punto de
un punto.



2. el dep. 2. con solo una zona, de la
zona de la zona. Solo la zona de la zona.

Toda

Solo una zona, en el dep. 6, otra, zona
de la zona, en el punto de la zona. En la
zona V. 21, la de la zona V. 26.

11.00 P.M. solo la parte de una zona, de
un punto a el dep. 6, da. En el punto de
un punto.

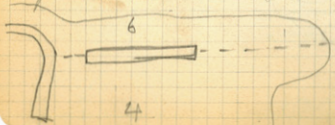

Toda 31

Solo una zona en el dep. 6, otra, zona
de la zona, en el punto de la zona. En la
zona V. 21, la de la zona V. 26.

11.00 P.M. solo la parte de una zona, de
un punto a el dep. 6, da. En el punto de
un punto.

2. el dep. 2. con solo una zona, de la
zona de la zona. Solo la zona de la zona.

Toda

Solo una zona, en el dep. 6, otra, zona
de la zona, en el punto de la zona. En la
zona V. 21, la de la zona V. 26.

11.00 P.M. solo la parte de una zona, de
un punto a el dep. 6, da. En el punto de
un punto.

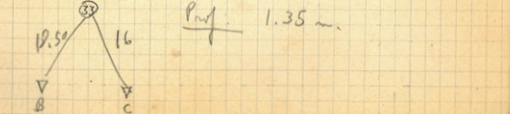

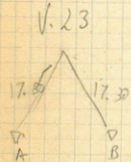
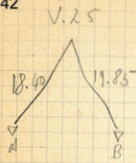

Muro A (Rep. 6)

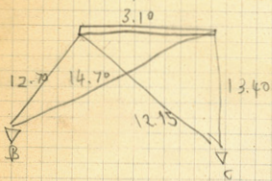

Altura.

V. 26 Prof.: 52m.

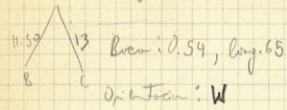

Buen: 0.54, long: 65
Op. en Toca: W

V. 32

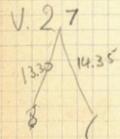
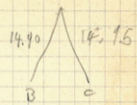

V. 30

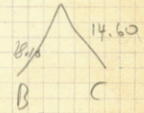

V. 28

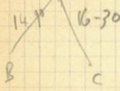

V. 33

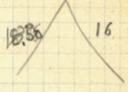

V. 29

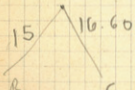

Muro B (Rep. 6)

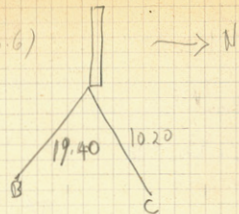

Muro C (Rep. 6)

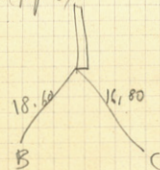

Muro D (Rep. 6)

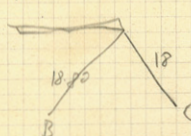

Muro E (Rep. 5 (2))

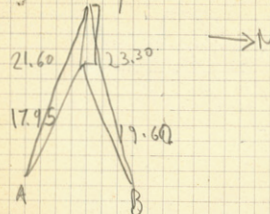

7.45 P.M. solo la urna No 34, se toma
del muro D, a la vez.

Se toma 2,

Tanda:

Aparecen dos fogos nuevos, V. 35, 36,
al pie del muro D. La altura de una

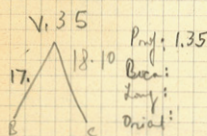

Prof.: 1.35
Buen:
Long:
Dist:

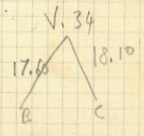

Prof.: 1.30
Buen:
Long:
Dist:

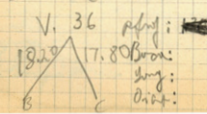

Prof.: 1.70
Buen:
Long:
Dist:

pequeña varilla, de forma de
Chico al lado de la gran

Tues 14. Sept

7	11	8
6	5	9
1	2	3
		4

Calovera V X 1 g V. X 2 (39) Dep. 11 (Pozo)

[illegible]

Depuis de 1/2 h à 1 h : j'ai vu de beaux



* Post mortem?

Amplio de Libro !

La Caba. No 2, la g. enven tres fajas
de color gris, no se continuó el otro
extremo de ellos? Continúa con las C. de
No 2, que es un tipo de nuevo medio tipo.

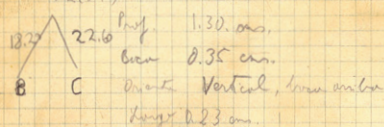
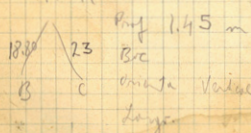

$$\angle V \times 2 (31).$$

Vorise peșteri del Fier  are 1 lată și
sunt, după părere partenerilor, din de castor
tăcut. Nu conține nada, pe c. alba lung de
plănuș. Altfel, c. este de castor alba.

$$V, X_2(34)$$

$$V \times 1($$

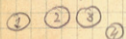
Verues 15. Sept.

Mentore.

Campio[illegible]

CO

Pasó el descubrimiento de una doble de la carta
mucho antes de la descripción este, en el día
uno de los cuervos, el día de después de
el cuervo cuando, hacia aquel momento
el otro hacia lo contrario. Los hechos muy
repentinamente observados, no es fácil una
determinación. Hay un caso en la parte
inferior de la () en el lado de
la boca, pero donde antes el cuervo
trayó la de la una, se encuentra otro
cuervo () de la, pero, siempre grande,
y un pie de cuervo, un pie entre
fuerzadamente fuerte, bastante fuerte
antes de la () a la boca, la
boca de la boca, pero, la N.

V. Cuba I

52.50 39
B D
Prof. Flor de Lirio
Rosa 0.68
Luz 0.92
Sofia N.

~~Nos han dicho que en la noche se oye al ángel de la
vibra, y al mismo tiempo en la cabeza, el alma del cuerpo
del cuerpo.~~



Sept 16

Catas Cejo del Pantan

Le centre en la parte alta, e de los
paleros. Hay una sanga de tres rios, le
pachon por de la parte. Solo para un
rillo, apoya de la boca de la parte
de la parte alta.

Best for

for sale of the various means and leg. 2.
 el presidente el hijo a la casa de la
 plaza de los. Ahora en el momento
 N. 213 y 214

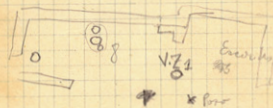

Ha volido un montón de aviones a 20 km. de distancia. En X. dice un poco fuerte de que la tierra misma se ha destruido, de que un espacio se destruye.

El error del pap. es, que el alito también a el alito, como a borden ge. sobre sí.



$V. Z_1$



Category	Value
Prof.	1.40
Wage	.41
Rent	.53
Price	N.E

[illegible]

A la dep. 77, a L86 de profunditat ha aparegut un horitzó pel·lencós: Barro, amb una Cassia que es troba al interior. Potria haver dos nivells.

1.70 11

$$\checkmark, x_3 \quad \text{Prüf. 1.45}$$

17	22.20	Distance	S.
B	D	Rock	0.45 as
		Long	0.61. as

[illegible]

June 18.

$\sqrt{x} \times 4$
~~21~~
 7.50 21.40
 B D

Prof. 1.20
 Dist S.E.
 Boca .40
 Large .62

Varia na detonda. Gotea na orquidea
(Forte) na arvore. Ota na orquidea
de forma de enxada com aris plado, completa
na detonda.

68

$V \cdot X \cdot S$

15.6°

21

B D

Prof. 1.32 ans

Dist. N.

Run - 44

Long 0.60

Toma ovid. Tiene un nudo a la parte
 de la ^{Grada} ~~Grada~~ ^{al ojo} ~~al ojo~~
 de la ^{El} ~~El~~ ^{en la} ~~en la~~ ^{hacia} ~~hacia~~ ^{los} ~~los~~
 Tado a el cortado derecho.

En 1910, hemos a muy buen estado
de conservación, la tumba en cambio estaba
muy destruida, sin restos de tamaño
bastante grande.

Time 2.

Dec 11.

En el mes de junio, como algunos años de
hacerse mandé a vender de coronas, pero no
puedo organizar como me gusta, Me se
ha elegido Galicia al fin.

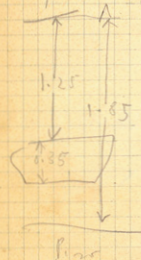
[illegible]

Tante

V. X 6
4.30 19
B D

Prof. 130 m
Brown 0.43
Oval. W
Large. 49

Esta muy decorada por ambos, forma un todo de
bueno, otros bien pegados, muy pocas huellas
y un año en el centro (1870)
y todo los pendientes y pendientes de color

Luz 24.

Una alta o gacha se levanta la cara
de barro con la cara hacia el viento. Se
funde. Se levanta la cara hacia el viento de
barro de arena, pero al final. Debe de ser de
una tierra y no de arena.

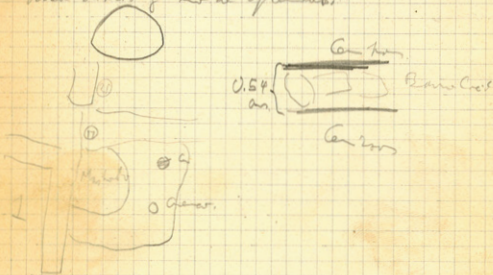

Toule:

V. x 14. (Dep. 2)

Una cosa de la que se levanta la cara
hacia el viento. Se levanta la cara hacia el viento
de la que se levanta la cara hacia el viento
de la que se levanta la cara hacia el viento
de la que se levanta la cara hacia el viento.

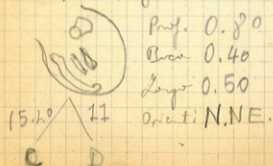

Prof. 0.80

Boca 0.40

Luz 0.50

Orient. N.E.

del punto
Cuerpo a un agujero en el piso. 8. en la parte de
nueva construcción.

Barro con la.

Se levanta la cara hacia el viento. Se levanta la cara hacia el viento
de la que se levanta la cara hacia el viento
de la que se levanta la cara hacia el viento
de la que se levanta la cara hacia el viento.



En la el barro se levanta la cara hacia el viento
de la que se levanta la cara hacia el viento.



0.17

Luz 25

Molinos

1) 6 molil

2) 15 " Molinos 1

3) 13 molil

4) 30 (parte molil) 1. parte
Luz (prop. 1)
Molinos 3

6) 4 (1 parte con 3 hojas)

5) 20 (parte molil) Molinos 2
2. parte Molinos 1. Luz
en dos agujeros en la parte de la.

9) 3 molil

10) 1 Molinos 2.

11) 9. Molinos 1

8) 17. Molinos 3

Snellings 25 Molinos 4
Luz con agujeros 1.

V. x 15 (Dep. 10)
Boca: 0.45

Prof. 19.50 Luz de tierra
Orient. S.

D. T. una cosa de la que se levanta la cara hacia el viento
de la que se levanta la cara hacia el viento
de la que se levanta la cara hacia el viento
de la que se levanta la cara hacia el viento.



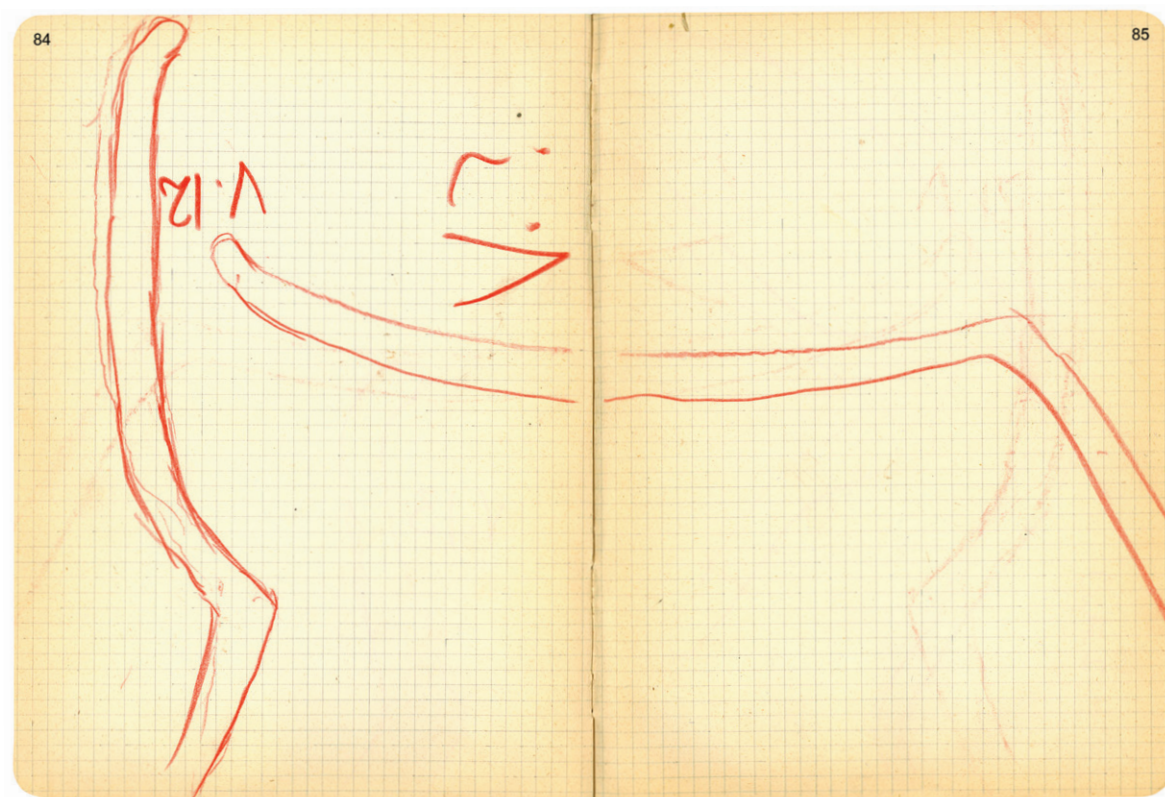
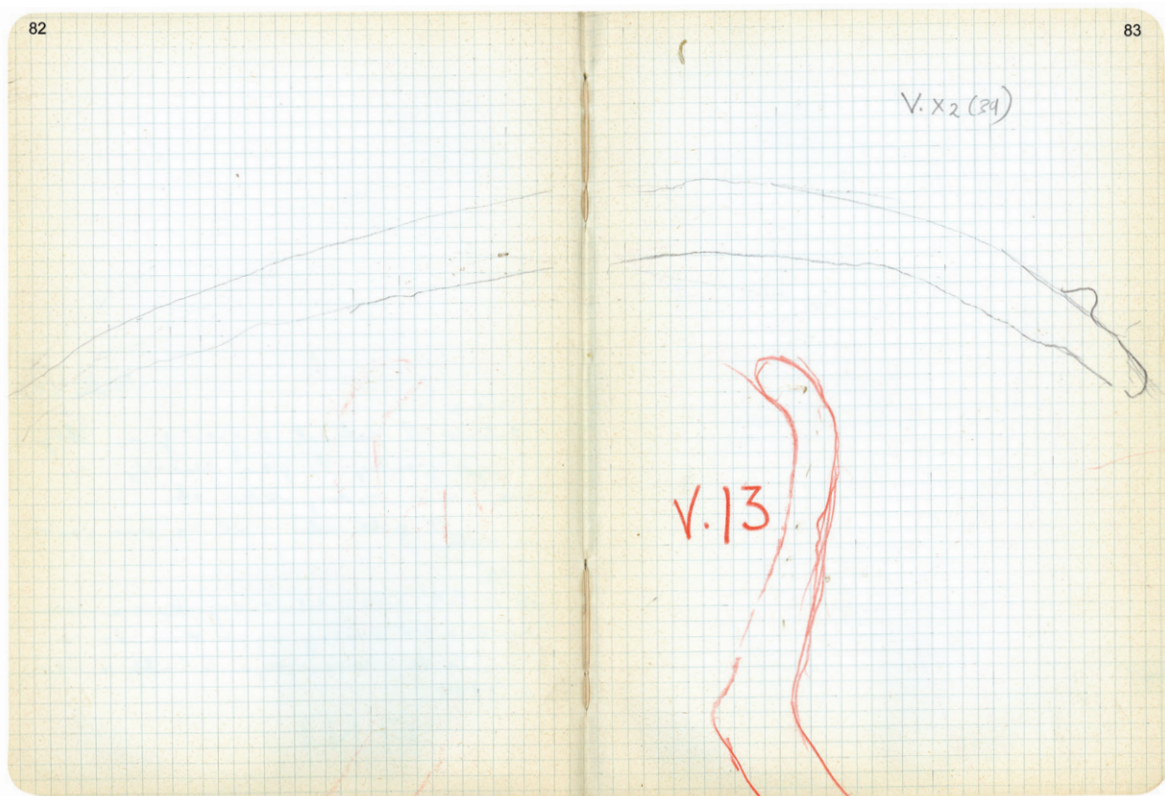

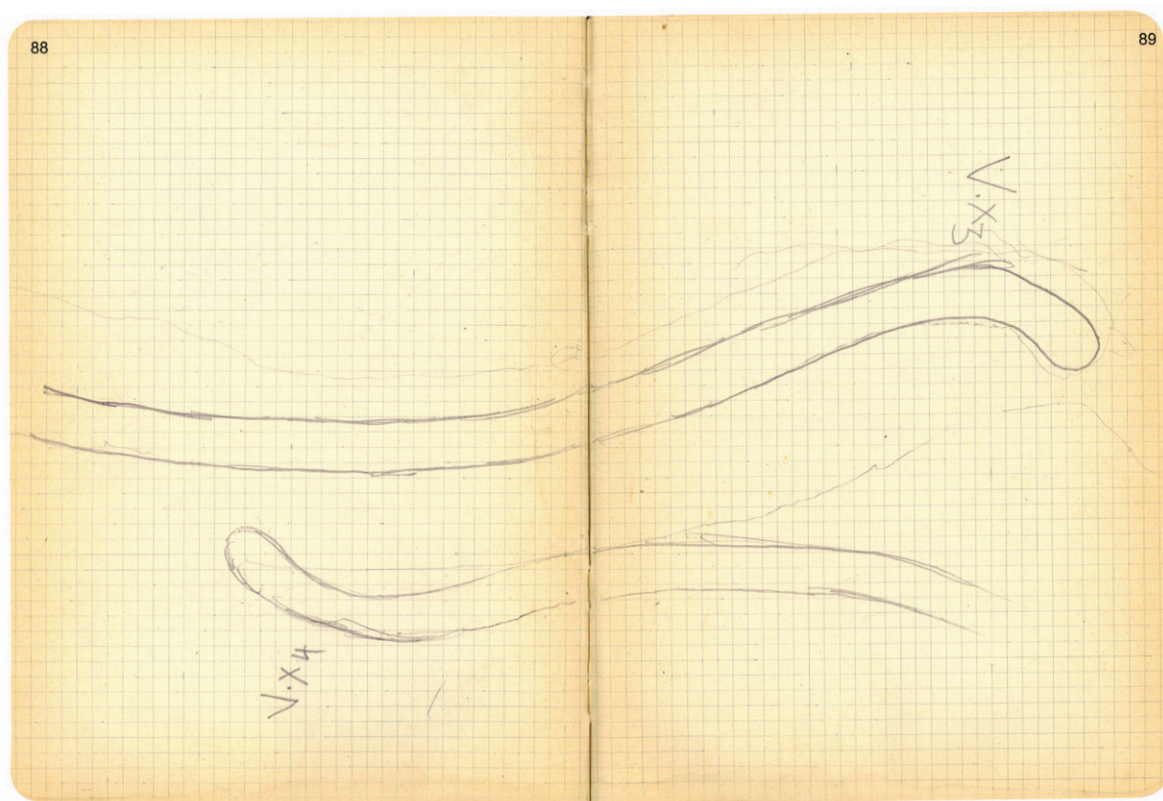
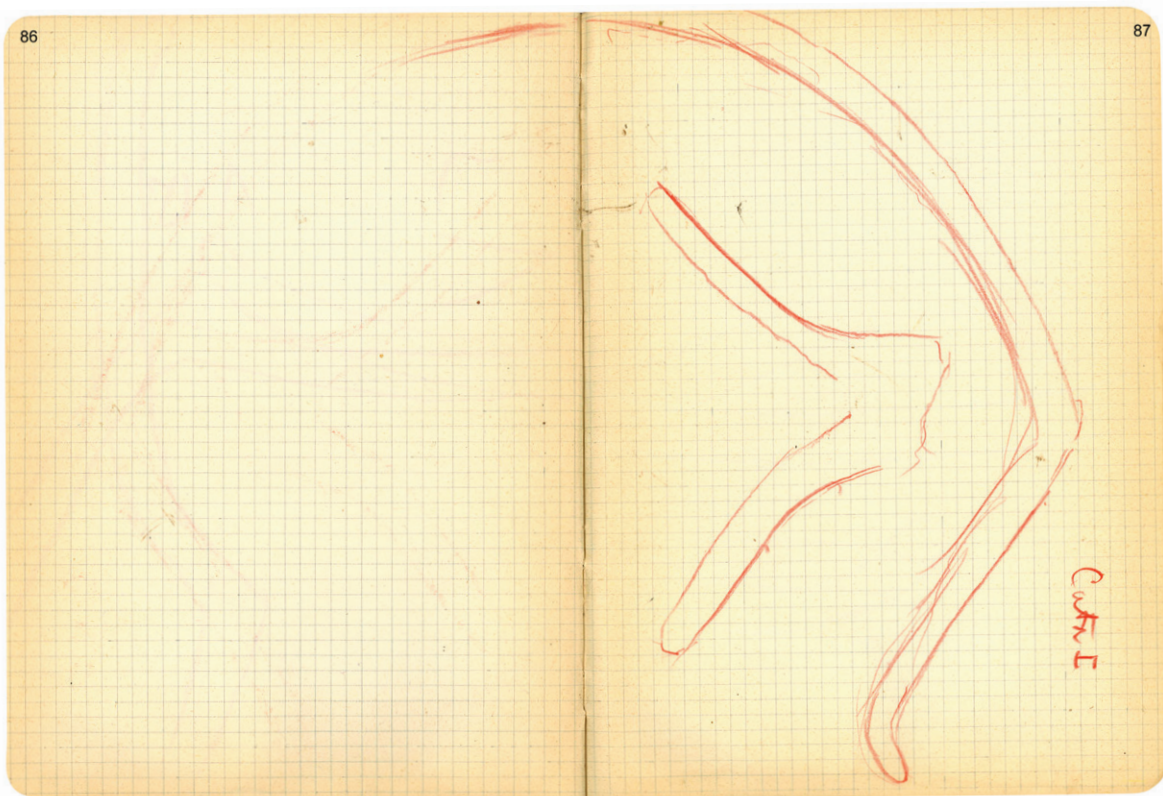

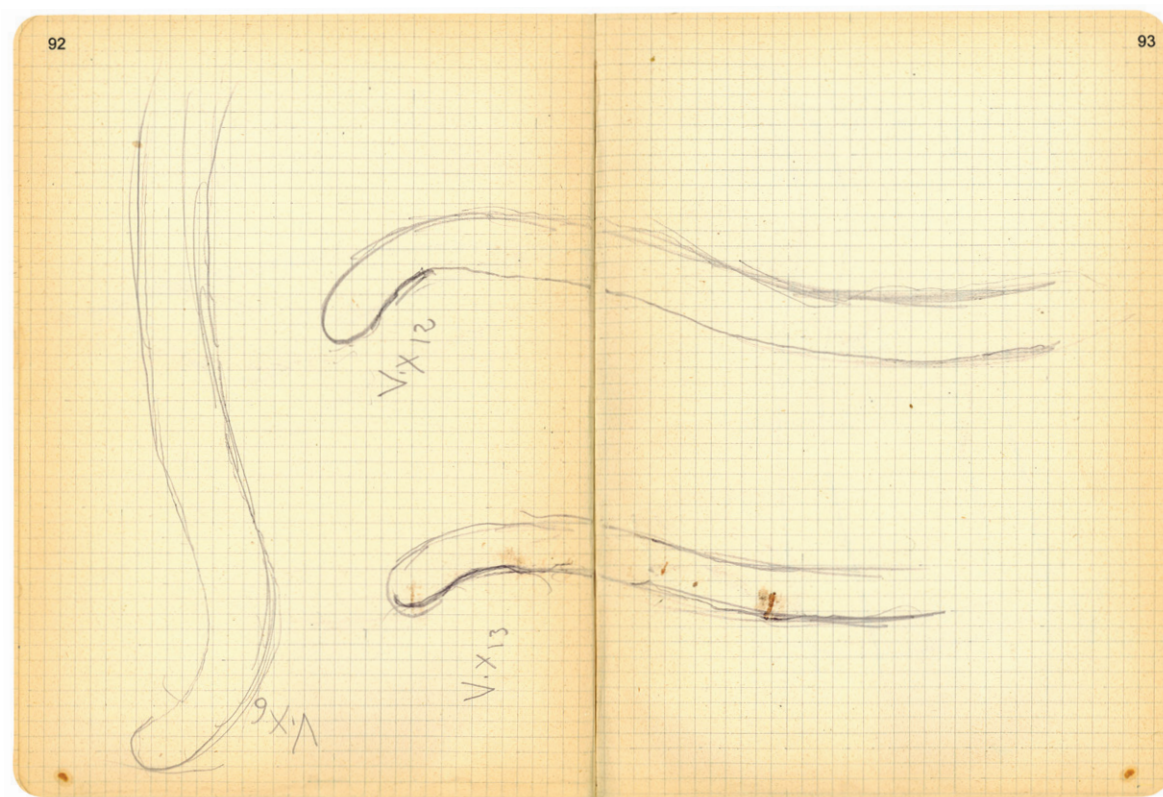
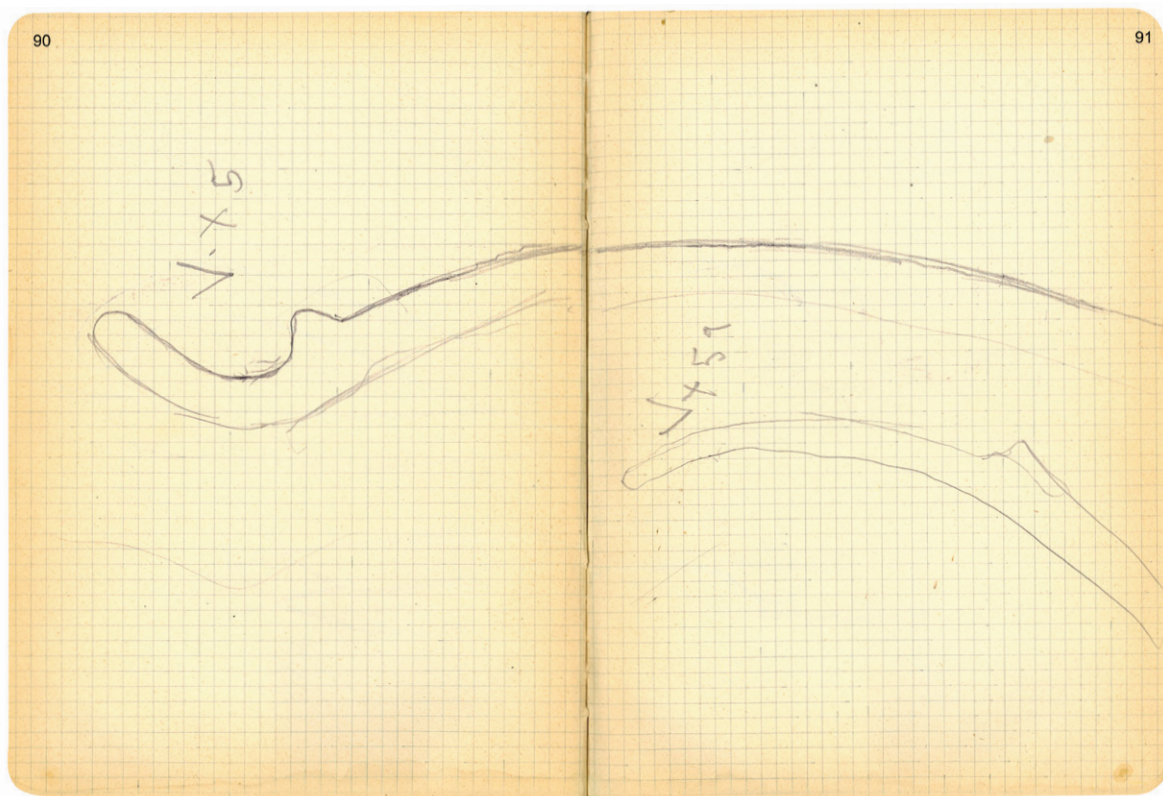

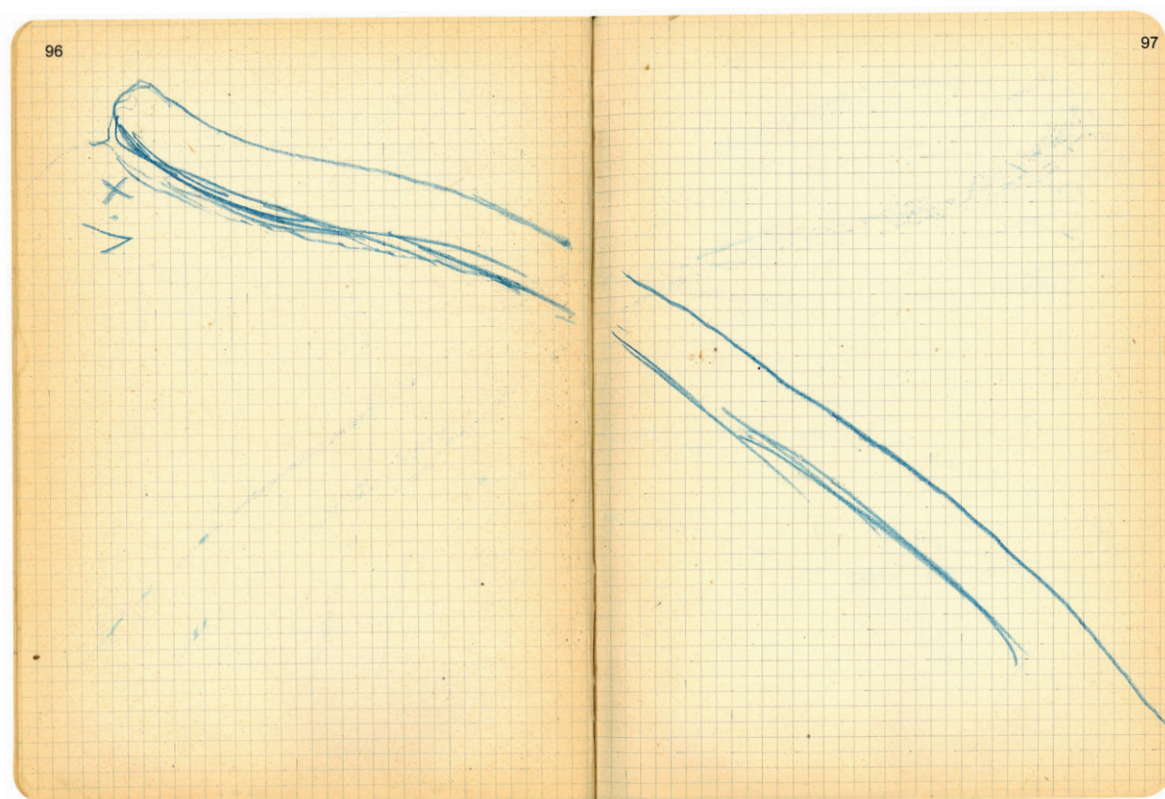
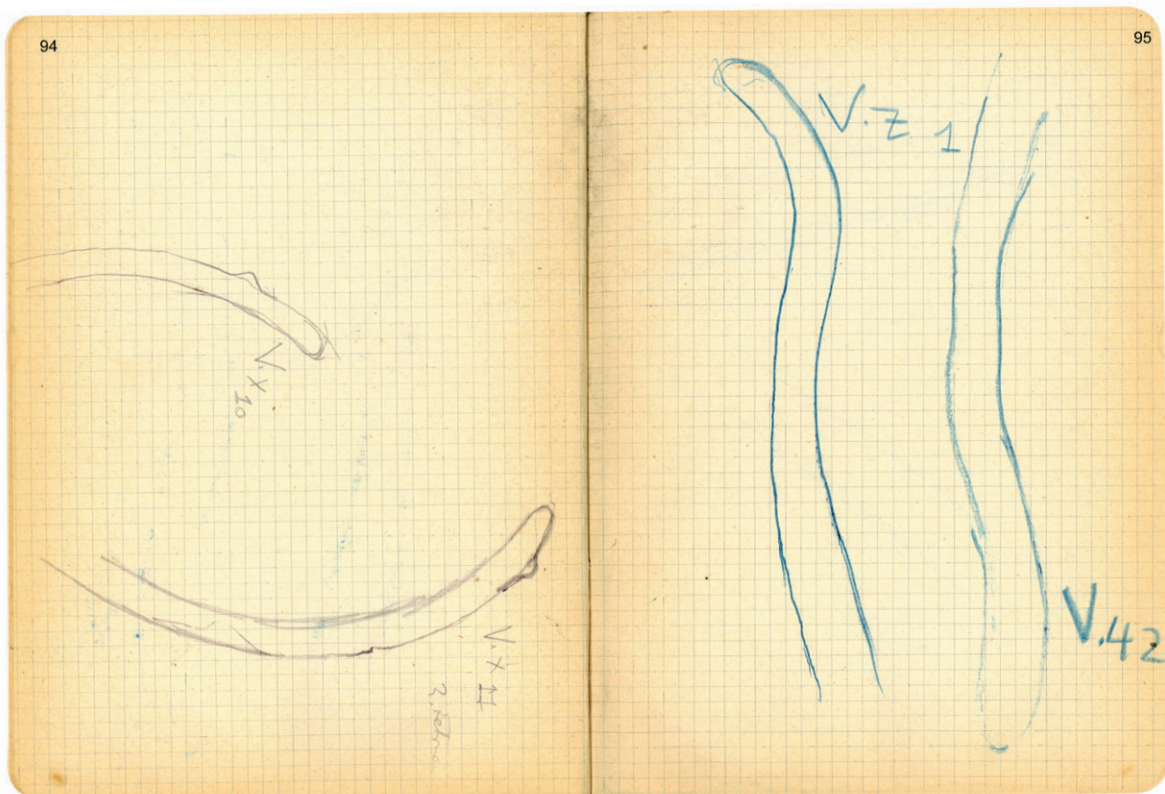

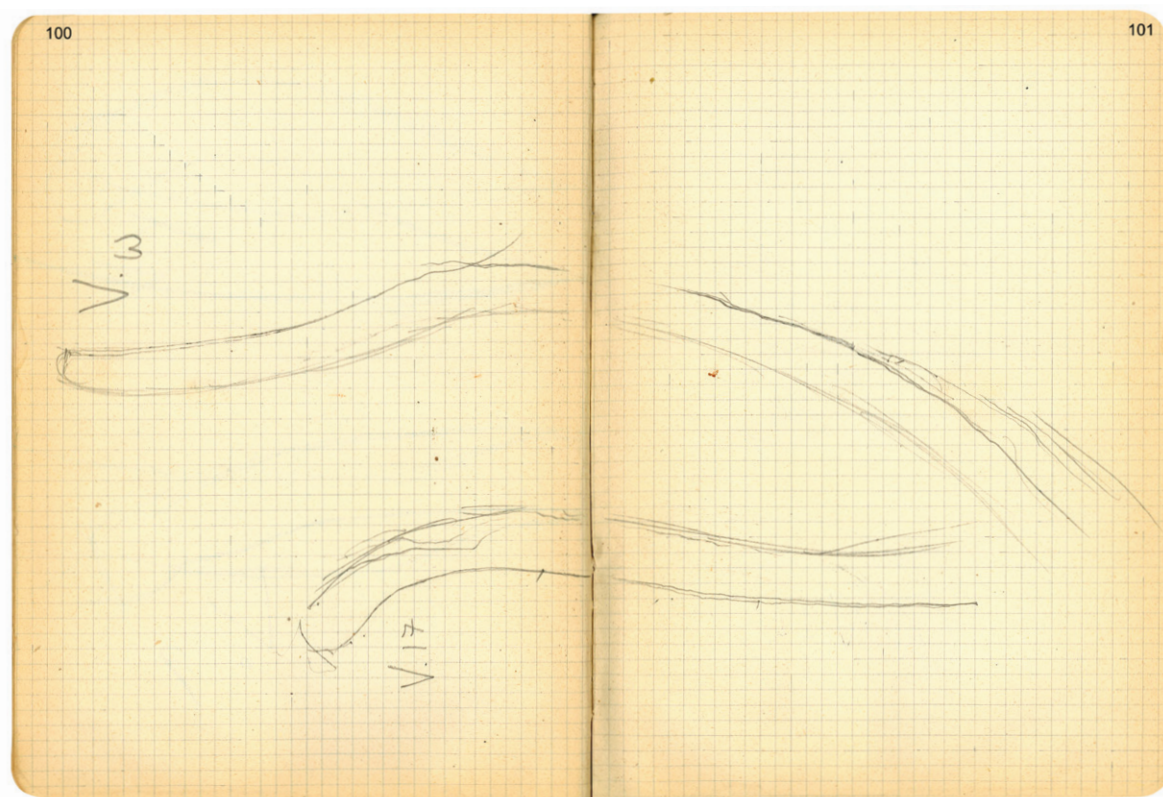
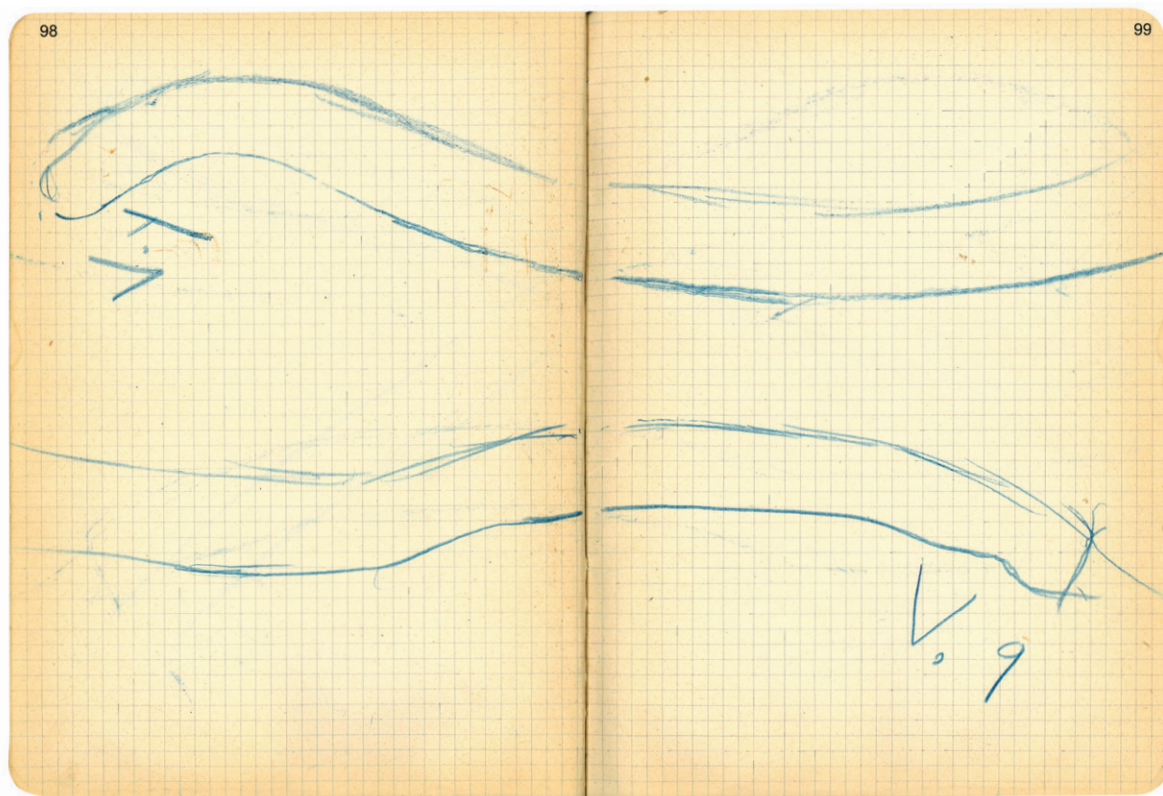

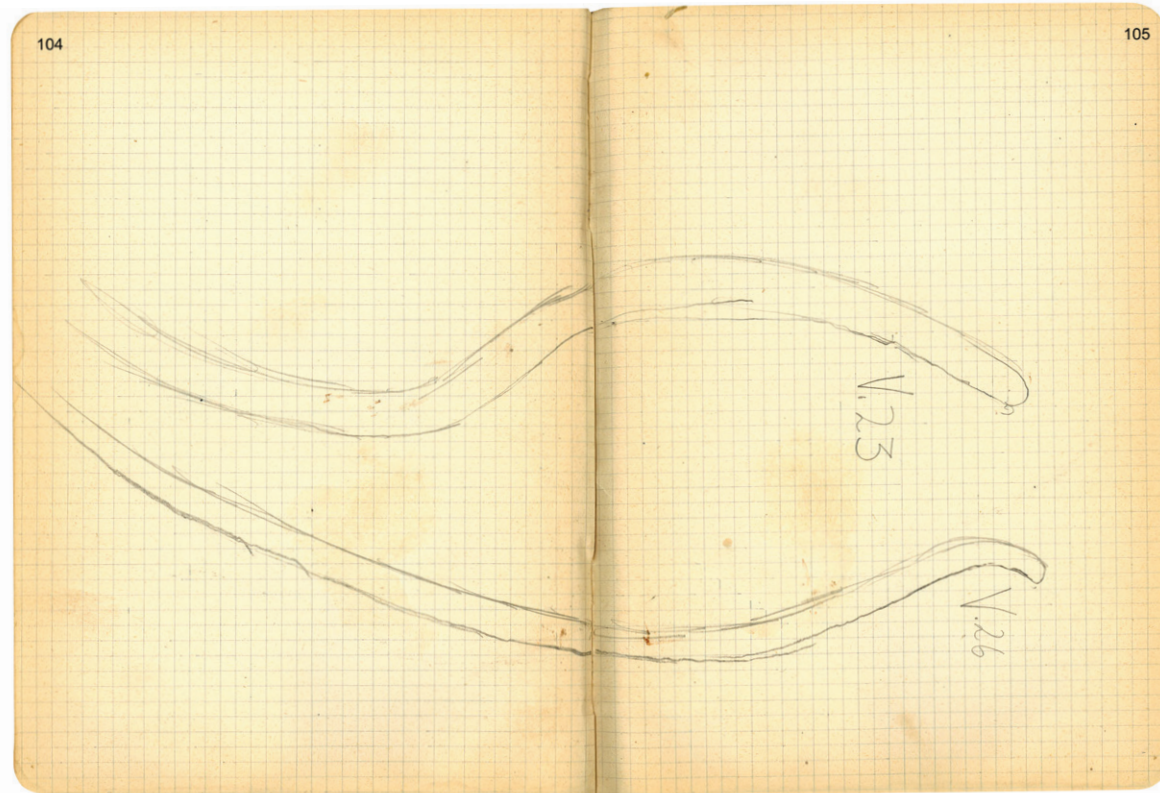
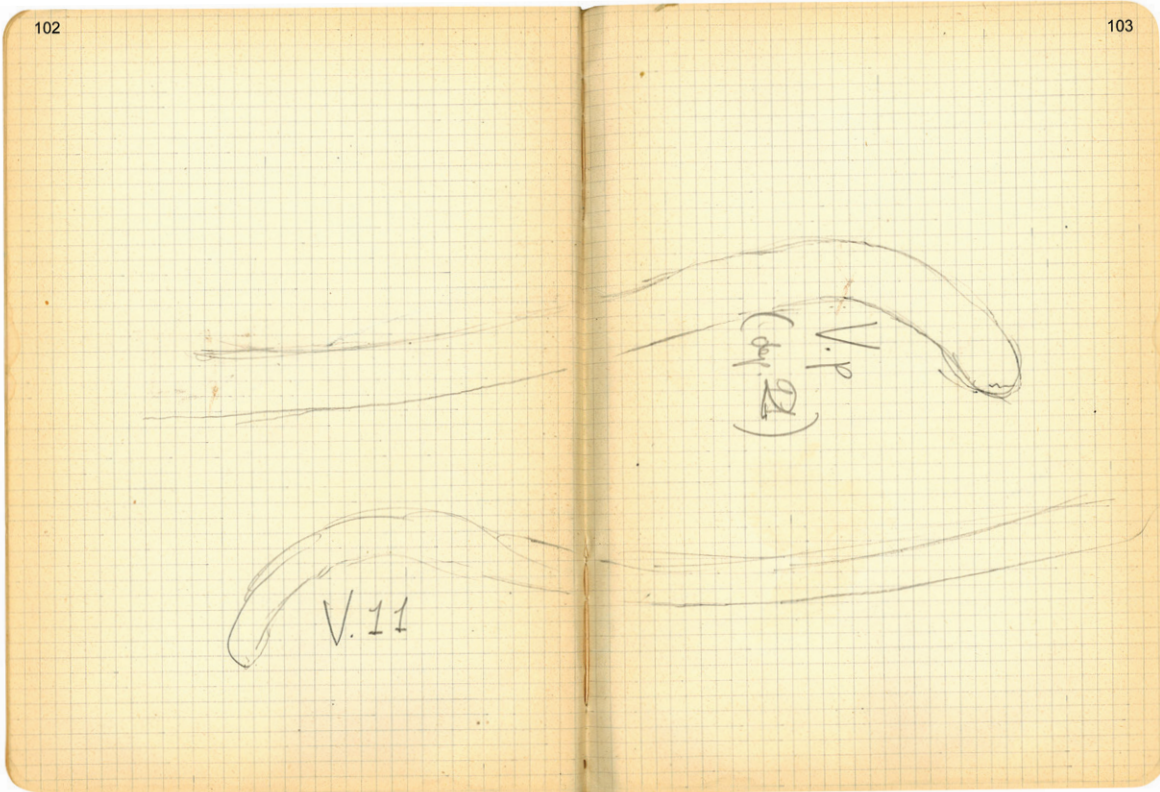

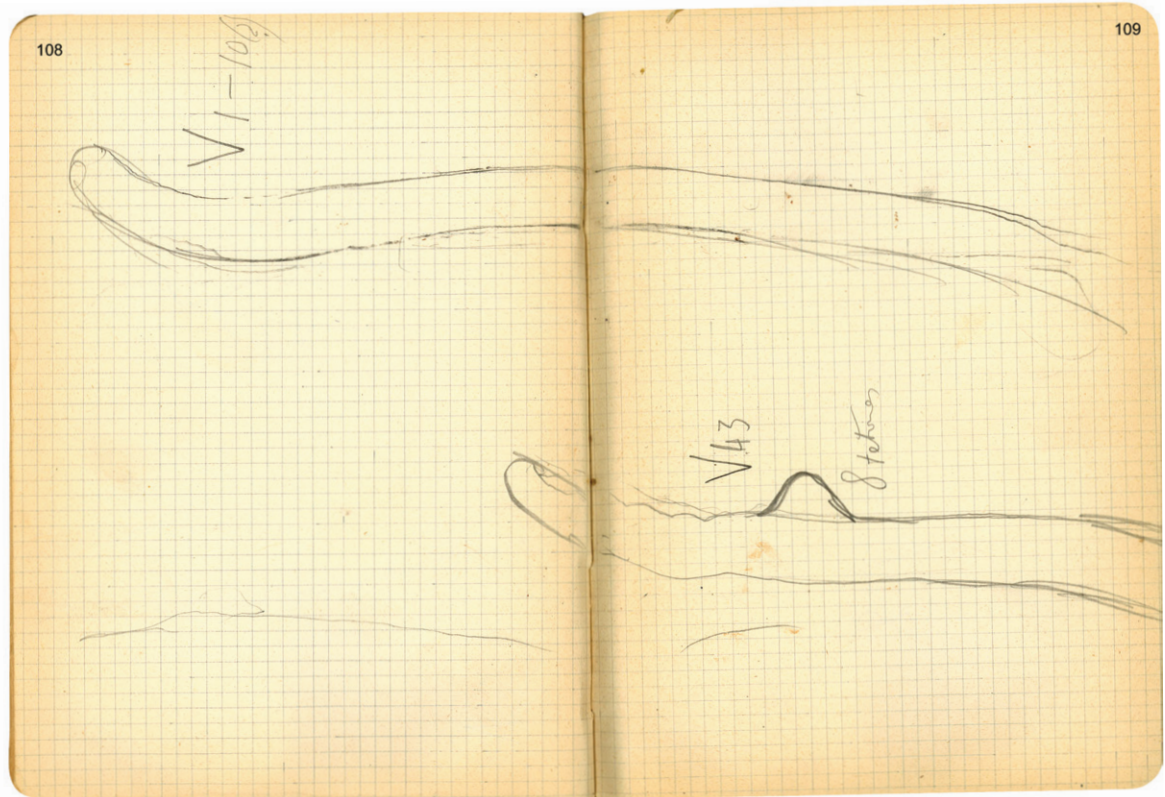
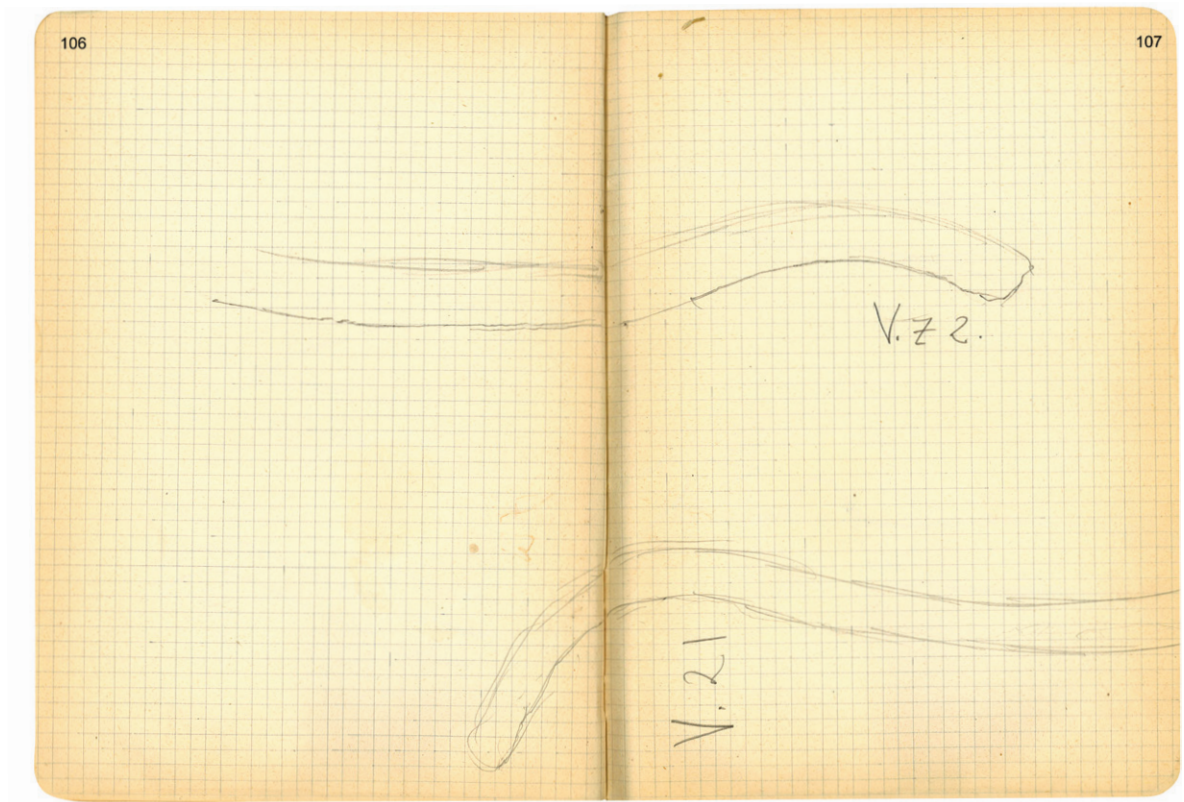

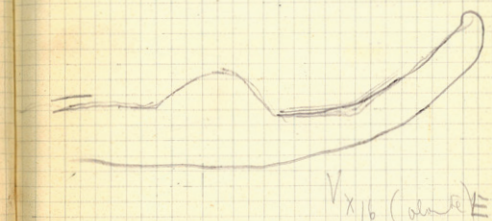
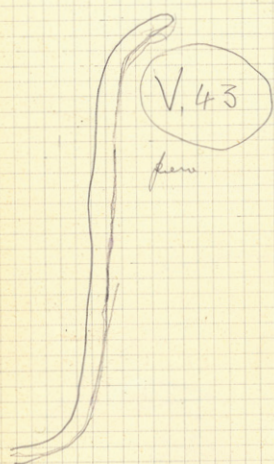
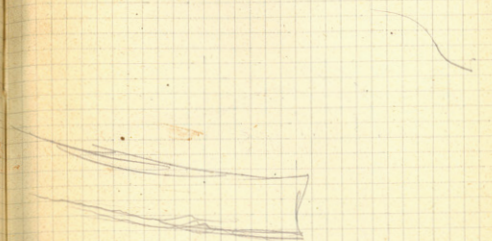
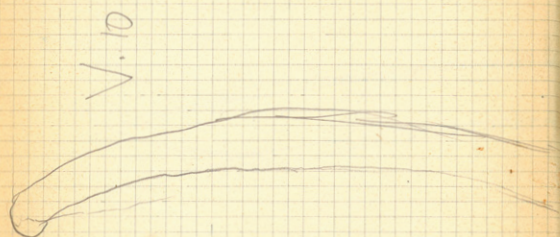

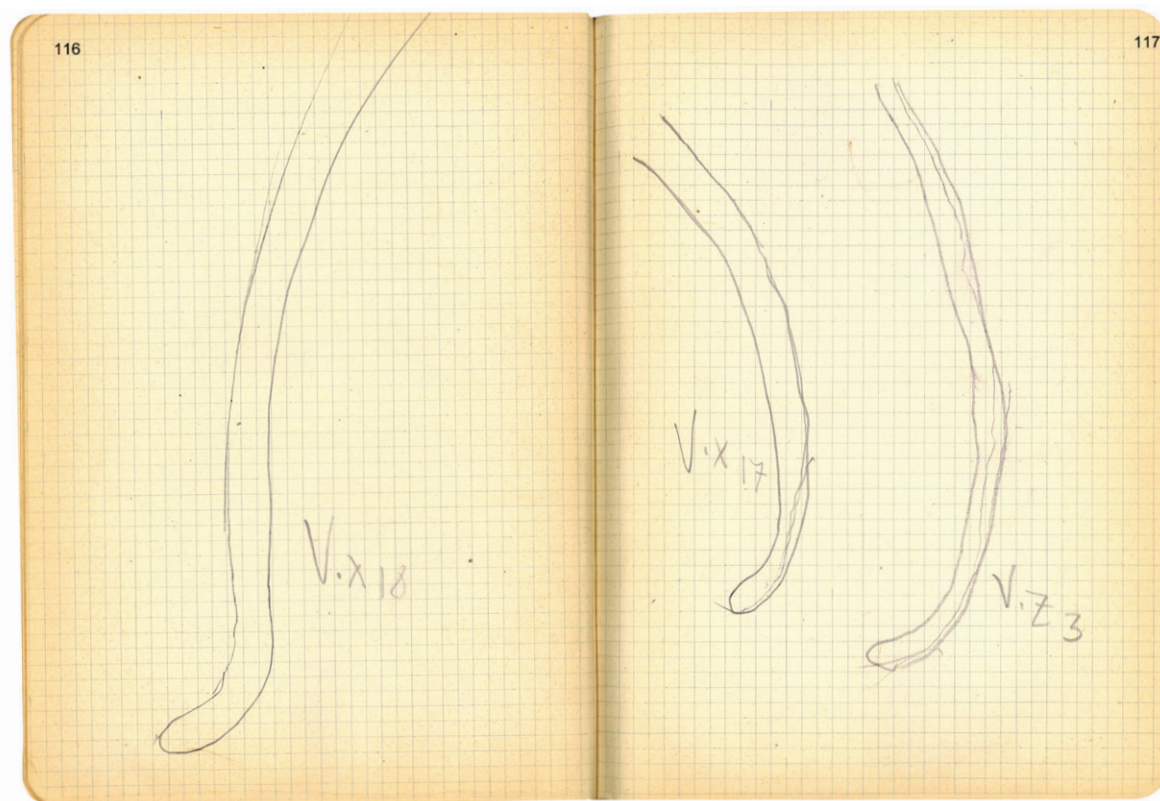
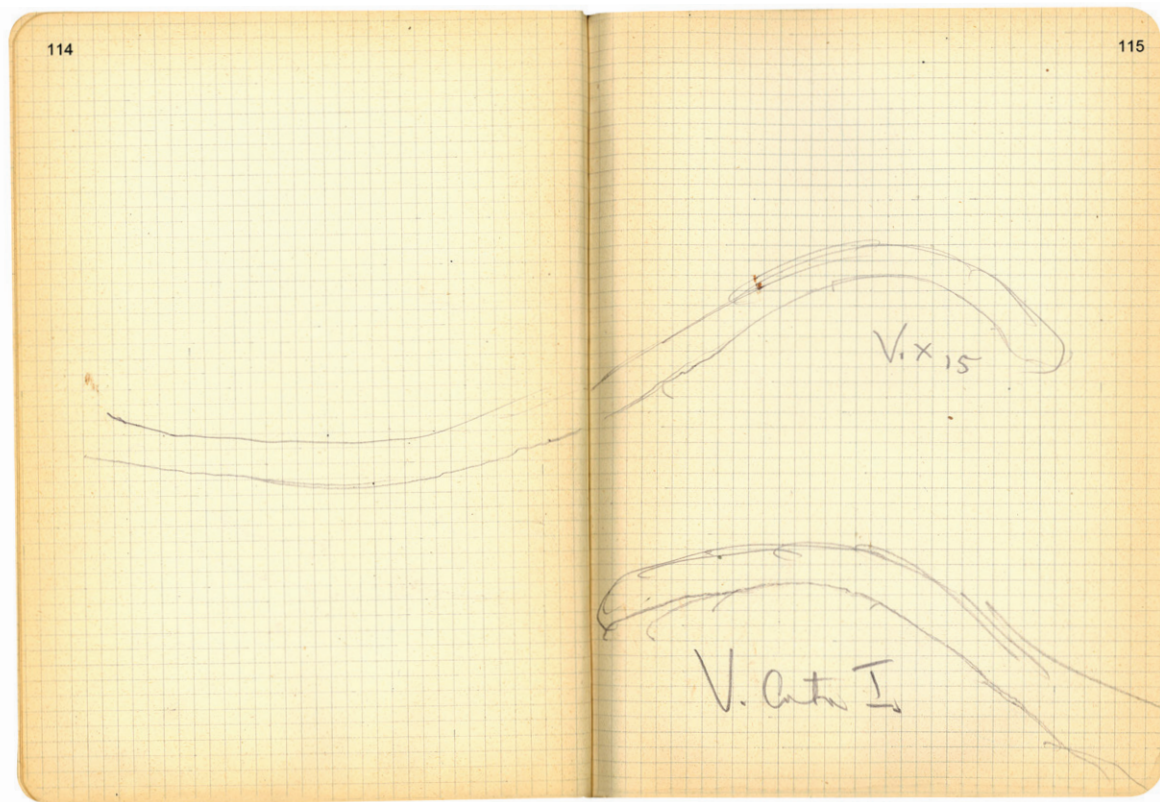

Medidas para cajas:

3. 70 cm x 80 cm

2. 100 x 120 cm.

Ped 9. V. X₁₇

Molde y 8 dep 11.
Pezalinf)

Imp 5

En 12.

Peak 3.

- 1-2, V. 43, en las orcas
- 3-4, sobre de los pinos.
- 5 y 9: Hacia el este

6, 7, 8, 10: Hacia Campesano de la

Fin por (13 Sept.)

1 y 2: V. X

3: Hacia la Vértice B.

5 y 6: Cuta I

17. Sept.

Peak 5

1. Sep. 17, donde salió el viento

2. V. X₄

3.2

TRANSCRIPCIÓN DEL DIARIO DE CAMPO DE LA CAMPAÑA DE EXCAVACIÓN DE 1944 EN LA BASTIDA

VICENTE LULL, RAFAEL MICÓ, CRISTINA RIHUETE Y ROBERTO RISCH

[Portada]

BASTIDA 1ª Campaña

[Páginas 0-13]

(Las primeras páginas hacen referencia a la excavación del Cabezo del Tío Pío, así como a actividades varias en la zona de Archena, que aquí no reproducimos. Éstas se iniciaron el 10 de agosto de 1944 y, pocos días después, se inicia el registro de las de La Bastida por parte de del Val. Sin embargo, los trabajos se habían iniciado antes, el día 7 de agosto, tal y como informa Martínez Santaolalla en 1947: 45)

[Página 14]

[Página en blanco]

[Página 15]

Excavaciones en el Poblado Argárico del Cabezo de la Bastida, Totana (Murcia).

Exploraciones en:

La Cueva del Campico del Centeno

El poblado del Bronce Mediterráneo del Campico de Lébor

La estación del Paleolítico Superior del Cejo del Pantano.

Poblado del Cabezo de Juan Clímaco, y otras estaciones de los alrededores de la Rambla de Lébor.

Iniciados bajo la dirección del Prof. Dr. Julio Martínez Santaolalla, y llevados a cabo por D. Carlos Posac y D. Eduardo V. Caturla, con la colaboración de D. Juan Cuadrado Ruiz.

[Página 16]

Sábado 19

[Planta - Croquis de los Departamentos 1, 2 y 3]

[Página 17]

Mañana

Ampliamos en dirección E en los deptos. 1, 2, 4. Están divididos por unos muros de mampostería bastante bien contruidos de piedras de unos 15 cms.

La molla de tierra dentro de los muros consiste hasta la fecha de una capa de unos 30 cms de tierra de palera (estuvo sembrado de chumbos) seguida de una capa de tierra gris de relleno, bastante suelta.

[Sección estratigráfica del Departamento 1 en el plano A-B]

Manchas de cenizas (quizás el piso de la casa sale a 1 m la más alta). Van mezcladas con tierra gris de detritus, muy suelta. Aparece la tapadera de una tinaja, probablemente mortuoria, situada en la zona debajo de la ceniza y dentro de tierra rojiza. Ampliaremos tres metros en dirección E, desmontando la capa superficial.

[Página 18]

[Sección de un sector del Departamento 1 en el plano C-D donde se representa la vasija citada y se la nombra como “Vasija 8”]

La tapadera de la tinaja parece tener unas piedras colocadas delante, quizás para sostenerla. Está algo inclinada hacia el E.

Depto. 2

Bastante más amplio que 1 y 3. Aún no se puede establecer la estratigrafía por no estar vaciado.

A la derecha aparece una tinaja, algo aplastada por las piedras caídas de arriba parece llena de tierra. Es de barro grueso, rojizo y de un tamaño muy considerable. Está pegada a la izquierda del muro de separación 2-3, pero dejaremos la capa que tiene encima hasta haber vaciado más el 3.

V.4

[Sección de la zona mencionada donde se ubica la tumba 4 y el muro 2-3]

[Página 19]

Dept. 3

Pegado al lado derecho del muro de separación 2-3 se encuentra a flor del piso un boquete, excavado seguramente al construir el muro y quizás para sostener alguna vasija. Es de planta circular y la tierra encontrada dentro era gris y muy suelta.

[Planta de los elementos descritos]

[Página 20]

[Sección G – H que ocupa toda la página]

[Página 21]

[Sección H – K, sobre la que se superpone “NO” subrayado]

Con el muro de separación 3 – 4 aparecieron dos niveles, uno superior, de piedras más pequeñas colocadas más o menos desordenadamente y otro inferior de sillares grandes, colocados horizontalmente. Hay que esperar hasta que se vacíe el N° 4. El nivel inferior al parecer va perpendicular al superior;

hay una vasija intacta in situ, empotrada en la pared 3 – 4 a una profundidad de 1,20 cms. Otra vasija, rota a 1,16 cms en línea del muro.

V.3

[Página 22]

Dept. 4 (11.45 A.M.)

Sale una mandíbula en el extremo derecho del Do. 4 a 40 cms de profundidad, muy destrozada. (1)

Otra mandíbula con trozos de huesos salida a 0,60 m en el centro de 4. (2)

Tarde

Desmante de las escombreras situadas ante el Dto. 4. En el dto. 1 desmante de la capa superficial en dirección E.

Domingo 20.

Mañana

Día de descanso. Por la mañana damos una vuelta por el Cejo del Pantano. Es la ladera situada al N. de la casa. Parece consistir de escombros venidos de arriba, donde hoy en escarpe, con covachas, siendo posible que el yacimiento sea derivado. Hay algunas chumberas, y donde el terreno se ha hundido, se encuentran abundantes trozos de sílex. A los pocos minutos habíamos sacado unos instrumentos hallándose al parecer del pal[eolítico] superior, y alguno muy típico, como un buril lateral doble con raspador en el otro extremo de la hoja.

Tarde

Exploramos las cuevas encima del Cejo del Pantano, sin encontrar nada. Según D. Juan Cuadrado en la llamada Cueva Negra, justo encima de la casa, aparecieron cuentas de collar.

[Página 23]

Lunes 21

Se sigue desmontando escombros dep. 4 en el muro de separación 3 - 4, destapamos una vasija, empotrada in situ. Está a 5,20 m del vértice y 0,53, del ángulo N.E de la cista (11.50 A.M.)

[Planta de los elementos descritos. Se hace referencia a "Cista 1"]

V2

[Página 24]

La vasija está presionada por la parte de arriba, pero la de abajo y de la base se conserva bien. Es de barro grueso, algo tosco y de forma de tinaja, mortuoria, pero de tamaño pequeño, quizás de niño. Salen algunos huesecillos, pero si alguna vez hubo un cadáver dentro, éste se ha descompuesto.

V.2.

Tarde

Cueva del Campico del Centeno

[Planta de la cueva, con medidas]

[Página 25]

Hicimos voladura de bloques de piedra que tapaban la entrada. Se criban los escombros delante de la cueva. Sílices (lascas de desbastamiento) y huesecillos. Parece que un cataclismo ha precipitado las rocas hasta cubrir la entrada. Debajo se pueden ver huesos (una mandíbula y un fémur) aplastados.

Martes 22

Mañana:

Se desmonta capa superior de departamento N° 4. Aparecen a bastante profundidad dos vasijas, (10 A.M) una grande, mortuoria, otra pequeña. Las dejamos in situ hasta que se haya desmontado lo de arriba.

Aparece a la misma hora, otra vasija mortuoria, en la parte derecha del muro de separación 3 – 4, a 0,60 cms. de profundidad. De barro grueso, se deshace al tocarla (Vasija 5). Aparecen huesos de esqueleto. Sepultura de niño pequeño.

Se sigue desmontando el departamento N° 3.

[Croquis de la vasija descrita]

V.5

[Página 26]

Destapamos Vasija 3 (muro 3 – 4). Es bastante mayor de lo que parece de fuera. Ha sido aplastada por piedras de muro caídas de encima. Su parte baja y la base se conservan muy bien (11.30 h). En el interior contenía un cráneo, mirando hacia N.E, mientras el eje de la vasija corre N – S. También sale una porción de huesos largos y trozos pequeños. Parece tratarse de un niño y posiblemente la vasija contenía todos los huesos del muerto. El cráneo está bien conservado, pero se deshace al tocarlo.

V.3

En el departamento 1 dejamos libre de escombros a la tinaja (N° 8). Se trata de una vasija ovoide, de barro grueso, la parte superior destruida por piedras arrastradas, pero conservándose bien la parte inferior. Tiene una tapadera de piedra, de radio algo mayor que la vasija. Está colocada más o menos en dirección W – E, aunque tirando algo hacia NW. Está colocada casi en el centro del departamento. Debajo del cuello tiene dos tetones pequeños.

V.8

Miércoles 23

Mañana:

Se desmonta el dpto. 3 y cuatro en dirección W. En los dptos 1 y 2 se recogen los tiestos y fragmentos de hueso. Hay numerosas astas de ciervo y la mayoría de los huesos (Mandíbulas) también parecen de cérvidos. En el dpto 2. Ade-

más apareció un punzón de cobre, una concha perforada, y un disquito de piedra asimismo perforado.

A las 10.15, sale una tinaja mortuoria en el dept 4, pegando al muro 3 – 4. Muy destrozada por tierras caídas por arriba. Orientación: E – W con boca dando hacia el levante. En esta orientación están todas las tinajas, menos la 3 y la 7, y la 2, que estaba en dirección N – S. Poco después ponemos al descubierto vasijas 8 y 9 (relación, diario de Posac). A las 12,5, vaciando el N° 8, ponemos al descubierto la tinaja N° 8. El cráneo aparece cerca de la base, en la parte izquierda.

V.8

[Página 27]

En la parte derecha hay una vasija en forma de cuenco cerrado y una copa, al parecer rota por arriba.

[Croquis de la Vasija 8]

Al proseguir la limpieza aparece otra vasija debajo del cráneo (12 45 A.M.)

V.8

Tarde:

El cuenco cerrado tiene un agujero en la base, rotura antigua.

7.5 P.M. aparece agujero pegado al muro 3 – 4, en el Dpto. 4.

Debajo del agujero hay otra vasija (10)

[Planta de dicho agujero, con medidas de triangulación]

[Página 28]

Tinaja 8: 7.15 P.M. Sale un anillo de cobre debajo del cráneo. Algunas cuentas y pequeños adornos al cribar.

En la esquina S. del dep. 2 aparece barro cocido a una profundidad de 1 m. 10.

Encima del barro hay una capa de cenizas.

[Ubicación en planta de este elemento con medidas de triangulación]

En la vasija 8. aparece asimismo un alfiler de cobre.

V.8.

Debajo de la capa de barro cocido (en parte con impresiones de esteras etc. puede ser derivadas del techo) sale otra capa de cenizas. Fragmentos de cacharro. Denominación nueva para vasijas rotas, es una F seguida del número. Este es el F.1.

Sale también un fragmento de canto rodado, cóncavo arriba y plano abajo.

[Sección del canto citado]

[Sección de la sucesión de cenizas y barro cocido en el departamento 2]

[Página 29]

Jueves 24

Mañana

9.40 A.M. Sale pequeña vasija de barro, a una profundidad de 0,60 cms, en la esquina N.W del depto 3 (Nº 13). Sale un punzón de cobre muy curvo, a la izquierda.

[Planta de situación de ambos hallazgos en el Departamento 3]

[A la derecha de la planta, dibujo de la pequeña vasija, con la leyenda "Copita de coñac argárico"]

La tinaja no_ 9 que se está destapando da un esqueleto y 2 vasijas.

En el depto 3, sale un punzón de hueso a 1.40 de profundidad

[Dibujo somero del punzón]

En la extrema da. [derecha] del Depto 4, sale una losa hincada.

[Planta con medidas de triangulación desde los vértices B y C de la cista III]

[Página 30]

10.40. Sale una losa, probablemente de cista en la esquina N.E del Dpto 2. algo encima de las vasijas. Profundidad: 0,80 cms.

Tarde:

7. P.M. Destapamos cista N° 2. Contiene un esqueleto muy descompuesto, y dos vasijas, una mayor y otra pequeña, ambas de la misma forma característica ya comentada en cista 1. El esqueleto está en peor estado y la cista tiene más tierra por haber estado partida la losa de cubierta en tres pedazos. La orientación es W – E, mirando el cadáver hacia levante. Enterrado en cuclillas sobre el costado izquierdo (cara mirando hacia el N.). La cista es de dimensiones algo inferiores a la N° 1 (C2a, C2b).

[Se intercala en el texto el dibujo del perfil de una vasija carenada]

Al cribar la tierra aparecen unos trocitos de metal oxidados (bronce).

CII.

Procedemos seguidamente a la abertura de V4 situada más abajo y en la misma línea en dirección E. Aparece un cuenco cerrado, intacto e inmediatamente a la derecha el cráneo. La urna sepulcral en este caso no es ovoide sino semiesférica-ovoidea y no tiene tetones. El pequeño cuenco tiene tetones.

[Se intercalan los dibujos de dos recipientes. El de la izquierda parece el de la urna funeraria, mientras que el de la derecha sería el del cuenco de ajuar con tetones citado].

Orientación del cráneo, mirando hacia S. sobre costado derecho. Orientación de urna W – E, con boca a E.

V.4.

[Página 31]

Viernes 25

10.15 A.M. Sale una sepultura de niño en el extremo *da*. [derecha] del dep. 4. Muy destrozado. Vaso pequeño de forma [Se intercala el dibujo de un recipiente de perfil carenado]. La calavera sale entera.

Orientación N – S, con boca al S. Cráneo también miraba hacia el S.

V14

[Planta de situación del hallazgo, con indicación de triangulación]

La V.10 tiene en la parte superior da. [derecha] de la boca una vasija pequeña empotrada en la pared, y algo aplastada.

[Se intercala el dibujo de un recipiente de perfil carenado]

Vaciado de la V.10. Da dos esqueletos, un cacharro, una sortija y una aguja (punzón).

V.10.

[Página 32]

Sábado 27¹²⁹

10.30 A.M. Sale una cista y una urna sepulcral en el dep. 2. Una vasija pequeña rota al lado.

[Se intercala el dibujo de un recipiente de perfil carenado, con un nº 15 en su interior. Anotación: "Nos C.IV, 15, V:16"]

V.15

El C.IV sale a 65 cms y la V16 a 30 cms.

C.III

[Se intercala la planta de una cista rectangular, con sus dimensiones internas] Está muy destruido. Parece que la losa de abertura se ha hundido. Las paredes están hechas de varias piedras, no de losas grandes. En la cara N. hay una losa delgada que sobresale unos centímetros por encima de la losa de abertura. Orientación: N – S. A 75 cms de profundidad. No salen más que unos huesos.

En el depto 3, parece que se ha derrumbado el muro

[Planta sin indicación. Presumiblemente el sector central del Departamento 3]

11.45 Se procede al destapamiento de V.11 Se conserva intacta la boca, pero es urna de pequeño tamaño, y contiene esqueleto de niño.

¹²⁹. Error de del Val, ya que el sábado era día 26, no 27.

[Página 33]

[Ubicación de V11 a partir de los puntos de triangulación “a” y “b”]

Profundidad: 1.10.

Longitud vasija: 0.55

Boca: 0,45 cms

Anchura máxima: 0,46 cms

V.11

Situación del CIV y V.11

[Ubicación de ambas tumbas¹³⁰ a partir de los puntos de triangulación A y B]

[Página 34]

Tarde,

La losa de cubierta de CIV, muy destrozada, contenía esqueleto bien conservado, ningún cacharro, pero un puñal, transversalmente con la punta hacia arriba, la parte de los tres clavos hacia abajo, también en la losa del suelo. Apoyado contra el cráneo.

C.IV

7. P.M. Sale un puñal largo de bronce bien conservado en el dep. 4, junto con la afiladera y restos de cacharro con tetones. 0,25 cms.

[Ubicación del puñal mediante los vértices de triangulación B y C]

CIV

[Croquis de la cista en planta con dimensiones]

[Croquis de la cista en sección con dimensiones. Anotación: “(altura del C.II, 0,32 cms.)”]

C.IV

¹³⁰. La vasija está indicada como V-16, pero por su ubicación y descripción, corresponde a V.11.

[Página 35]

Salen dos punzones de hueso, uno de cobre en el dep. 3. Trozos de sílex del dep. 4. Parecen fragmentos de cuchillos.

Lunes. 28.

Se termina de despejar el dep. 3, que ahora ofrece una planta absidal, con uno disco de piedra en el centro, quizás soporte de columna. Parece que tiene argamasa (color rosa) debajo.

[Planta del departamento 3 con la piedra redonda citada]

En el dep. 4 va saliendo otro muro, que corre un poco oblicuo a la dirección N.S. Aquí se ha derrumbado la parte de arriba, por lo cual la tierra de relleno tiene muchas piedras.

Tarde:

Limpiamos la C.IV con fotos. Sale una vasija (V.17) en el extremo izquierda del Dep. 2. Otra en el Dep. 4, empotrada en la pared (centro) (V.18), y a las 7.15, otra V.19, con boca hacia arriba, también en el dep. 4, y a flor de tierra.

[Planta de situación de las tumbas cercanas a la cista IV, sin medidas de triangulación]

[Se anota en el margen izquierdo junto al párrafo anterior y en columna: V.17 V.18 V.19]

[Página 36]

Martes 29.

Salen más tinajas en el N° 2. La 20 y la 21, muy juntas. La 20 es una vasija de ofrendas de forma de cuenco [se intercala perfil con un trazo sencillo] y la 21, tinaja con tapadera.

10.20, sale otra en el Dep. 2 la V.23

[Ubicación de la urna V.17 mediante medidas de triangulación desde los vértices a y B. Anotación: Prof. 0.90"]

[Ubicación de la urna V.22 mediante medidas de triangulación desde los vértices a y B. Anotación: "Prof. 1 m."]

[Ubicación de la urna V.21(20) mediante medidas de triangulación desde los vértices a y B. Anotación: “Prof. 0.58”]

[Página 37]

10.45 aparece otra tinaja por encima de la 21.

V.23

[Planta y sección del Departamento 3, con dimensiones de elementos y medidas de triangulación]

[Página 38]

[Sección del Departamento 3 en otro punto, y planta esquemática de dicho departamento]

Tarde

Limpiamos al V.24. Se trata de una urna pequeña, conteniendo huesecillos de niño (2 niños) 2 calaveras)

[Ubicación de la tumba V24 en referencia a los vértices de triangulación B y C. Anotaciones: “Profundidad: 1.40” y “Orientación N.E – S.O”]

[Página 39]

6.00 Sale al pie del muro nuevo otra tinaja V.25 (Dep 5)

El nuevo muro se extiende en dirección W., en el Dep. 5, nos arriba el muro 1 – 2.

[Planta de situación de la tumba V.25]

En el Dep. 2. Salen dos punzones.

Destapamos la V.19. Profundidad, 1.25 orientación W – E

[Ubicación de V.19 mediante triangulación desde los vértices B y C. Anotaciones: “Profundidad 1.25” y “Orientación, W – E”]

Nos proporciona nuevas sorpresas, creíamos que la boca apuntaba hacia arriba, pero resulta que lo hace hacia el E. Dentro había otra vasija (19.a), grande. No había restos de huesos. La 19 salió muy quebrada, faltando totalmente la parte de arriba, que iba cubierta por dos losas pequeñas.

[Dos dibujos referidos a V.19]

[Página 40]

V.18.

Vasija pequeña, análoga a la 24, con 4 pequeños tetones. Color grisáceo. Justo debajo de la esquina del muro nuevo. Contiene huesos.

[Dibujo del perfil de la urna, de F2]

V.18.

Miércoles 30.

Mañana

Sale otra tinaja en el Dep. 6, alta, encima de la que encontró ayer a última hora. Esta es la V.27, la de ayer la V.26.

11.00 A.M. sale la punta de una alabarda o de un puñal en el dep. 6, da. [derecha]. Está quebrada de antiguo.

[Dibujo esquemático de la punta]

En el dep. 2 han salido gran abundancia de piedras de molino. Sobre todo, una de gran tamaño.

Tarde.

Salen otras dos tinajas en el dep. 6. También un colmillo de jabalí y una cuenta de collar curiosa.

Procedemos al desmonte detrás del nuevo muro en el dep. 6. Aquí, el suelo lo constituye una tierra gris, blanca, que parece rellenar la casa.

[Planta croquis de la zona entre los departamentos 4 y 6]

[Página 41]

Jueves 31

Sale otra tinaja en el dep. 6. Llegamos al N° 31.

10.20 Sale la tinaja N° 32.

Parece que en el extremo da. [derecho] del dep. 6 sale una losa de muro.

Falta el 23 y 25.

Desescombro de V.17. Por de pronto da una vasija, y una fusayola [se intercala dibujo simple en vista cenital] de piedra oscura pulida. Aparecen 3 más, así como dos pendientes de plata, conchas perforadas y un objeto de hueso [se intercala dibujo simple en vista lateral; podría ser una cuenta segmentada]

V.17

Viernes 1

En el dep. 6, que se está desescombrando en la actualidad, salen los muros, uno en dirección E.W., emplazado bastante alto y en el centro del departamento, y otro en dirección N – S, emplazado en el extremo derecho.

[Croquis simple con la localización de los muros]

A las 10.30, aparece una vasija nueva, en el dep. 6, V.33. Parece que no consta más que de una losa circular, y debajo los huesos. Va acompañada de una vasija pequeña.

[Dibujo simple de la tumba y ubicación por triangulación desde los vértices B y C. Anotación: “Prof. 1,35 m.”]

[Página 42]

[Ubicación mediante triangulación de V.25, V.23 desde los vértices A y B, y del muro A desde B y C]

[Ubicación mediante triangulación del muro A del departamento 6 desde los vértices B y C. Anotación: “Muro A (Dep. 6)”]

Altura.

[Página 43]

[Ubicación mediante triangulación de V.26, V.32, V.27, V.30, V.28, V.33 y V.29 desde los vértices B y C]

[Para V.26 se anota: “Prof. 50 cm Boca: 0,54, long. 65 Orientación: W”]

[Página 44]

[Ubicación mediante triangulación de los muros B, C y D, todos del dep. 6, desde los vértices B y C]

[Página 45]

[Ubicación mediante triangulación del muro E del Dep. 5 (2), desde los vértices A y B]

7.45 P.M. Sale la urna N° 34, situada detrás del muro D, a la derecha.

Sábado 2

Tarde:

Aparecen dos tinajas nuevas, V.35 y 36, al pie del muro D. Se trata de una pequeña vasija, de forma de cuenco [se intercala el dibujo de un perfil de F2] al lado otra grande.

[Ubicación mediante triangulación de V.35, V.34 y V.36 desde los vértices B y C. Se especifica la profundidad a la que aparecieron: 1,35, 1,30 y 1,70, respectivamente]

[Página 46]

Procedemos a vaciar el V (Y), a la izquierda de muro A, no contiene sino esqueleto, y el cráneo conservado con los dientes.

[Croquis esquemático sin indicaciones numéricas]

Relación de molinos de mano:

Dep. 1. 3 (parte móvil)

Dep. 2. 9 (“)

Dep. 3: 4 “

Dep. 4: 26

Dep. 6. 6

Al lado del V.36, aparece [palabra ilegible] un pequeño cuenco (36a)

Distancias de Vértices:

C – B: 7,30

B – A: 11,90

C – A: 18,70

[Página 47]

7.20 Sale la tinaja N° 37 [en el interior de un recuadro] en el hoyo extremo derecha del N° 6. Hay nivel de cenizas a la misma altura.

Sale un muro nuevo (E), más bajo, detrás del ábside N° 3.

[Croquis sencillo de situación de los muros D y E en relación con el ábside del departamento 3]

En el N° 6, [palabra ilegible] entre muro D y C, sale una piedra de basalto pulida, de forma cónica, y una cuchilla de sílex.

[Se inserta dibujo somero de la pieza de piedra cónica]

Domingo 3

De prospección por la Rambla, en dirección al antiguorejo, recogemos un hacha de cuarcita, de talla bipolar, en el cauce del río. Nada más. Vuelta por la tarde de D. Juan Cuadrado.

Lunes 4.

Mañana

Se inician las catas previstas en el Campico del Centeno. Se trata de una gran explanada, formada por una terraza cuaternaria, que es rodeada en parte por el cauce de la rambla, y un afluente, quedando al N. un cuello, que la une al [palabra ilegible] de los blanquizares.

[Página 48]

[Croquis topográfico del yacimiento descrito anteriormente]

En este [palabra ilegible], mirando hacia el S. está enclavada la cueva N° 1, de los blanquizares, excavada por D. John Square, y que es una necrópolis con numerosos cráneos seguramente perteneciente al poblado donde efectuamos las catas.

El poblado es del neolítico final, encontrándose en su superficie numerosos fragmentos de cerámica tosca, puntas de flecha, y sílex de diversas clases, tallados, así como hachas pulimentadas, a medio labrar.

Se distingue perfectamente la extensión que tuvo el pueblo, por la tierra gris arqueológica, que se diferencia de la amarillenta, estéril. Sobre todo en los bordes y escarpes se encuentran buenas piezas. El yacimiento está intacto, habiendo sido sembrado de higos chumbos, y otros árboles, por lo cual existen algunos banales, pero no se han efectuado allí catas.¹³¹

¹³¹. Debe haber un error en la medida desde el vértice "C", ya que la intersección excede el lugar esperado a partir del croquis que situaba este material asociado al departamento 11.

Iniciamos Cata N° I, en el centro de la lengua de tierra, que más sobresale hacia la rambla, donde había una zona muy negra, que prometía. La zanja hasta la fecha no tiene sino tres m. de largo por 1 m. de profundidad. Se observa a pocos centímetros de la superficie una capa de barro, seguida de otra de cenizas, luego tierra gris, y otra vez una tierra amarillenta, pero que todavía no es el piso.

Esta cata hasta la fecha no ha dado sino una flecha, de sílex negro, muy bonita, pero los hallazgos de superficie han sido muy ricos, sobre todo en cuentas de collar, perforadas.

[Página 49]

[La página comienza con una sección dedicada a la Cueva del Campico, fechada en Sábado 2]

[Palabra ilegible]

Cueva del Campico:

Se procedió esta tarde a la voladura de las últimas rocas que quedaban. Una vez estallados los barrenos (10.20 A.M.) se efectuó la limpieza, encontrándose en una roca, que había servido de sostén a la roca caída encima (la que fue volada) los fragmentos de un cuenco muy mal cocido, y a tres centímetros de la izquierda un hacha de mano pulimentada.

Más tarde, al cribarse el piso aparecieron dos puntas de flecha. Nada más.

Tarde:

Un cuenco pequeño N° 38, encima del muro C, Dep. 6.

Sale un anillo [se inserta un dibujo sencillo de esta pieza], muy cerca de N° 38.

Martes 5.

Llueve, no se trabaja.

Miércoles 6.

Sale otra vasija al lado de V.38. En el espacio comprendido entre el muro C y B, sale en el hoyo un punzón y al lado una calavera. En el mismo hoyo sale V.39.

[Página 50]

[La totalidad de la página es ocupada por un croquis esquemático en color rojo del área excavada hasta entonces, donde se delimitan los departamentos total o parcialmente excavados: números 1 a 11]

[Página 51]

Jueves 7

Los muros del dep. N° 8 empiezan a tomar forma. Se trata ahora de una habitación alargada [se inserta pequeño croquis] de muros de mampostería, con un hueco (quizás puerta?) en el rincón S.E.

Se encuentra una vasija nueva en el centro W de dicha habitación. N° 40 [en el interior de un recuadro]-41.

En el muro W. Sale una mancha de carbón a m. de profundidad, de forma circular.

[Croquis de dicha mancha insertada en la cresta del muro]

El Dep. N° 9 también va adquiriendo forma, tratándose al parecer de otra habitación. Del muro D sale otro en dirección W., monte arriba.

[Planta del muro D en su intersección con el nuevo muro citado. También se acompaña del dibujo de un alzado o sección y de la colocación de dos nuevas tumbas: V.42 y V.43 que, como se verá, corresponden al departamento X]

Ahí sale al parecer, debajo de una gruesa capa de cenizas (vide Posac) un conglomerado de tres vasijas.

[Página 52]

Sábado 9

En el departamento 9 salen dos vasijas nuevas, Nos 44 y 45.

[Planta con la localización de ambas vasijas en el departamento 9 y, en el contiguo 10, aún no comentado, las tumbas V.43 y V.42]

El N° 9 está formado por un rectángulo de muros. En el ángulo S.W. se forma como una [palabra incomprensible], quizás curva.

[Croquis de detalle de lo dicho]

[Página 53]

[Plano con abundantes medidas topográficas relativo a la zona ocupada por los departamentos 1 a 4]

[Página 54]

Lunes. 11.

Mañana

El día de hoy se dedica a desescombrar, para dejar una explanada libre, a la derecha del vértice C.

Croquis de los departamentos 6 – 10:

[Se adjunta croquis de esos departamentos y de las tumbas halladas en asociación a ellos]

[Página 55]

Tarde

Campico de Lébor.

Al proseguir la cata nos encontramos con que hay una especie de fondo de cabaña.

[Planta esquemática y sin indicación métrica del citado fondo de cabaña]

[Página 56]

Martes 12

Procedemos a la exhumación de V.43 [en el interior de un recuadro]. Es sepultura de dos individuos, encontrándose los dos cráneos en la base de la tinaja, que está orientada hacia oriente. Ambos cráneos miran hacia el N. Uno encima, completamente libre de tierra y con la dentadura muy bien conservada, aunque la mandíbula está fraccionada. Debajo está el otro cráneo también bien conservado, pero fraccionado. Hay una vasija en la parte antero-izquierda, de forma de cuenco y en excelente estado.

[Se inserta un croquis de la tumba donde se aprecia la posición de los cráneos y la vasija]

Quitamos los dos cráneos y al ir sacando la tierra, aparecen en la parte derecha un puñal, con la punta mirando hacia fuera. Debajo del cráneo inferior aparece un anillo de cobre. Otro puñal está en la parte izquierda con la punta en la misma dirección. Delante del puñal de la parte derecha hay una pequeña vasija de forma [se inserta el dibujo del perfil de una F8], muy rota. Tomo fotos esto con las vértebras que se distinguen bien. En la superficie había numerosos fragmentos de carbonilla, y algunos caracoles. Tienen el aspecto de haber sido introducidos posteriormente.

Encima de las dos urnas 43 y 42 había una espesa capa de cenizas. Sale un hacha, de cobre, en la parte posterior-izquierda, con filo hacia izquierda. En el extremo opuesto se ven restos de la empuñadura de madera, conservada por la oxidación del cobre. Otra vasija pequeña, fuera.

[Croquis del contenido de la tumba V.43 datos sobre su ubicación espacial mediante triangulación desde los vértices B y C. Anotación: “Boca: 64”, “Orientación. E”, “Largo. 82” y “Profundidad. 2,3”]

Salen cuentas de collar.

[Página 57]

Tarde:

[Plano con abundantes medidas de triangulación de los departamentos 9 y 10]

(al lado hacia N. de V.43)

[Ubicación mediante triangulación de la tumba V.42. Anotación: “Profundidad igual que V.43”]

[Página 58]

[Plano con medidas de triangulación de parte de la zona ocupada por los departamentos 7 y 8]

[Página 59]

[Plano con medidas de triangulación de parte de la zona ocupada por el departamento 8]

[Página 60]

Miércoles 13 Sept.

Destapamos V X ? [en el interior de un recuadro] dep. 4 es una urna más bien pequeña, y contiene un cacharro y un esqueleto muy acurrucado. Estaba llena de tierra, pero el cacharro está en buenas condiciones. Él estaba sobre el costado izquierdo, con las manos debajo del cráneo. La dirección de la abertura [se inserta croquis del contenido de la tumba] de la tinaja es E. Los huesos en mal estado.

[Croquis muy esquemático de la localización relativa de los departamentos 4, 6, 7, 9, 10 y 11]

[Ubicación de la tumba mediante medidas de triangulación desde los vértices C y D. Anotación: “Prof. 1,70” y “Orientación: E”]

Campico de Lébor

Procedemos a vaciar del todo el hoyo cilíndrico central. En este hoyo es donde se concentra el maximum de densidad de cenizas. Encima viene una capa [palabra incomprensible] de cenizas y tierra suelo. El piso del pozo lo constituye greda amasada. El único otro sitio donde la hay es en el Nº 2. El total de hallazgos son un hacha pulimentada (vide plano), dos molinos de mano y una flecha negra, así como algunos huesos, punzones y cuchillos, muy pobre.

[Página 61]

El pozo podría constituir el centro de un gran [palabra ilegible], puesto que se observa un círculo de un radio de unos 5 ms. de tierra más oscura, y cuyo centro es precisamente el pozo en cuestión. Curiosa es la rampa de entrada en la parte E. Las paredes del pozo no son verticales, sino inclinadas hacia fuera. El piso es más hondo en la parte W, que en la E. Se encontraron dos molinos de mano y un hacha pulimentada. Escasos restos de sílex.

[Sección y planta de las estructuras descritas]

[Página 62]

Jueves 14. Sept

[Cuadrícula rellena de cifras que recuerda la disposición de los departamentos hasta entonces en terrazas sucesivas]

Calavera VX1 y V.X2 (39) Dep. 11 (Pozo)

[Croquis de localización de esas dos tumbas al oeste de unas estructuras murarias identificables como parte del departamento 7]

Sacamos la calavera antes indicada. Está al mismo nivel que el VX2 39 y en buen estado, aunque la tapa está partida. Se encuentra en el fondo del pozo, que no sabemos si es un silo o qué.

Al destapar la calavera, suelta que tiene unos tiestos alrededor aunque muy destruidos. Se trata de una de esas vasijas que no tiene más que la calavera y los huesos revueltos (x). Sale algo de carbonilla mezclada.

Después de quitar la calavera: posición de huesos.

[Se inserta dibujo de conjunto de huesos largos y un recipiente cerámico]

En la parte de arriba donde estaría la boca de la vasija hay una vasijita, partida por la mitad.

[Se inserta dibujo de un perfil identificable como de F5]

(x) Post mortem?

[Página 63]

Campico de Lébor.

La cata N° 2, da a conocer tres hoyos cilíndricos, uno a continuación del otro.

Se trataría de silos ? contienen cenizas. En el N° 2, apareció un hacha de mano medio rota.

[Sección y planta esquemáticas de los citados silos]

La VX2 (39)

Vasija pequeña del tipo [se inserta el dibujo de un perfil de F2] con 1 tetón visible, aunque parece pertenecer al tipo de cuatro tetones. No contenía nada, pero estaba llena de piedras. Algunas cuentas se encontraron alrededor.

[Ubicación por triangulación de V.X2 (39) a partir de los vértices B y C¹³². Anotaciones: "Prof. 1,30 cms", "Boca 0,35 cms.", "Orienta Vertical, boca arriba" y "Long 0,23 cms"]

[Ubicación por triangulación de V.X1 a partir de los vértices B y C¹³³. Anotaciones: "Prof 1,45 m" y "Orienta Vertical"]

[Página 64]

Viernes 15. Sept,

Mañana.

Campico.

Se continúa la exploración desde el silo N° IV en dirección S.W. En un trecho de unos 20 m. sale a flor la tierra virgen, después aparece otro hoyo cilíndrico, pero al parecer con una abertura a la izquierda. Se encuentran cenizas, algunas cuchillas de sílex, pero nada más. Hoy será el último día de catas en este poblado (vide plano mandado a D. Julio).

[Croquis somero de varias estructuras de planta circular, cuatro de ellas numeradas]

Ponemos al descubierto la urna doble de la cata monte arriba de la excavation site. Es doble, uno de los cadáveres, el de la izquierda tiene el cráneo mirando hacia arriba a izquierda, el otro hacia la derecha. Los huesos aunque regular-

¹³². Debe haber un error en la medida desde el vértice "C", ya que la intersección excede el lugar esperado a partir del croquis que situaba este material asociado al departamento 11.

¹³³. Debe haber un error en la medida desde el vértice "C", ya que la intersección excede el lugar esperado a partir del croquis que situaba este material asociado al departamento 11

mente conservados, no es fácil su determinación. Hay un cuenco en la parte izquierda, de forma [se intercala el dibujo de un perfil de F2], en malas condiciones. Le hacemos fotos desde arriba con el nuevo tinglado.

Al lado de esta urna se encontró otro cacharro [se intercala el dibujo de un perfil de F5] de los típicos, aunque [palabra ilegible] y un pie de copa. La urna estaba completamente destruida, habiéndose encontrado partes de los tios entre los huesos. La orientación de la boca parece hacia el N.

[Ubicación por triangulación de la tumba denominada "V.Cata I" a partir de los vértices B y D. Anotaciones: "Prof. Flor de tierra", "Boca 0,68", "Largo 0,92" y "Orientación N"]

[Página 65]

Dos pendientes. Uno in situ, en el lugar de la oreja, en el cráneo de la derecha, el otro debajo del cráneo. Son de cobre.

[Croquis del cráneo con la ubicación de uno de los pendientes]

Sábado 16.

Catas Cejo del Pantano

Iniciamos las catas en la parte alta, entre las paleras. Abrimos una zanja de tres metros de ancho, por dos de largo. Salen pocos trozos de sílex, a pesar de cribar la tierra. Por de pronto vamos a llegar hondo.

Bastida

Han salido dos vasijas nuevas en el dep. 8, al proseguirse el tajo en dirección a la plaza de toros. Lleva la denominación de V.Z1.

[Croquis del departamento 8, donde se sitúa la citada tumba. También se señala la localización de una concentración de escorias y de un pozo]

Ha salido un montón de escorias, a 20 cms de profundidad. En x se abre un pozo profundo donde una tierra suelta se ha sedimentado, dejando una especie de caverna.

El muro del dep. 8, tiene en el sitio señalado en el dibujo, como un banco que sobresale.

[Croquis de lo que parece ser una estructura inmueble]

[Página 66]

V.Z1

[Ubicación por triangulación de esta tumba desde los vértices C y D. Anotaciones: “Prof. 1,40”, “Boca. 41”, “Largo. 53” y “Orient. N.E”]

Vasija de tres tetones, forma ovoide alargada. [se inserta dibujo de la urna, tumbada, y de la copa situada delante de la boca] Tenía una copa colocada delante (Z1a). El cadáver seguramente colocado post mortem, con el cráneo mirando hacia el N. Lo dejamos dentro para que se pueda reconstruir en el museo.

Tarde.

En el dep. 11, a 1,86 de profundidad ha aparecido un hacha pulimentada. Hay ahí como una caverna que va hacia el interior. Podría haber dos niveles.

[Croquis del departamento 11 con la ubicación del hacha pulimentada]

[Esbozo de croquis de los departamentos 7 y 8]

[Página 67]

[Ubicación de la tumba V.X3 por triangulación a partir de los vértices B y D. Anotaciones: “Orientac S.”, “Boca 0,45 cms” y “Largo 0,61 cms”]

[Croquis del contenido de la tumba, en especial de los artefactos de ajuar]

La tinaja bien conservada, aunque quebrada la tapadera. Se le quita para hacerle una foto con el nuevo andamio. Al interior poca tierra. Los huesos casi han desaparecido, con un pequeño montón a la derecha de una vasija [se inserta el dibujo del perfil de una F5] de grandes tamaños.

El puñal, en la cabecera se quebró al quitarle la tierra.

Lunes 18.

[Ubicación por triangulación de la tumba V.X4 a partir de los vértices B y D. Anotaciones: “Prof. 1,20”, “Orient S.E”, “Boca. 40” y “Largo. 62”]

Vasija muy deteriorada. Contiene un esqueleto (Foto) y ningún arma. Otra vasija más pequeña de forma de cuenco con asas al lado, completamente destrozado.

[Página 68]

[Ubicación por triangulación de la tumba V.X.5 a partir de los vértices B y D. Anotaciones: “Prof. 1,30 cms”, “Orient. N”, “Boca. 44” y “Largo 0,60”]

Forma ovoide. Tiene un cuenco en la parte derecha (X5a). El cráneo mira hacia abajo, acostado en el costado derecho.

Los [se inserta croquis del contenido de la tumba] huesos en muy buen estado de conservación. La tinaja en cambio estaba muy destruida. Salen cuentas de tamaño bastante grande.

Tiene 2.

Dep 11.

En el nivel inferior, salen algunos huesos de fauna menuda y restos de cerámica, que no parece argárica, sino más negra. No se ha llegado todavía al fondo.

[Sección de la “caverna” mencionada anteriormente del Dep. 11. Anotaciones: “Encallado de piedras”, “ nivel inferior”.]

[Página 69]

En dirección W. hay como un hueco, que hay que seguir para dentro.

La piedra A parece perpendicular al muro. En el otro perpendicular hay otra piedra soporte aunque de mayores proporciones.

[Croquis de sección, con datos métricos de espesores, relacionados con la sección de la página anterior]

Tarde

[Ubicación por triangulación de la tumba V.X6 a partir de los vértices B y D. Anotaciones: “Prof. 130 cms”, “Boca 0,42”, “Orient. W” y “Largo. 49”]

Está muy quebrada por arriba, forma ovoide, de tamaño más bien pequeño, muy pocos huesos y un anillo en el centro (foto).

Salen dos pendientes y cuentas de collar.

[Página 70]

[Croquis en planta donde se aprecia la situación de las tumbas X3, X4, X5 y X6 en el marco del departamento 6]

Martes 19. Sept

Mañana

Cejo del Pantano.

Después de haber proseguido el tajo hasta llegar al piso estéril, se pueden superficialmente distinguir dos capas. Una superior con abundantes microlitos, que se van haciendo mayores conforme avanza la profundidad.

En vista de esto se excava otro trozo por capas de .20 cms. Hasta ahora van sacados niveles A, B, C,

[Representación esquemática de medidas en alzado y planta]

[Página 71]

Tarde.

Escorial del dep. 8

[Ubicación por triangulación de este hallazgo a partir de los vértices C y D]

Espesor de 15 cms.

Miércoles 20, Sept.

Mañana

V.X7

Tinaja pequeña perfil [se inserta el dibujo de un perfil de F2], con cráneo y escasos huesos de niño.

[Ubicación por triangulación de la tumba a partir de los vértices C y D. Anotación: "Orient. S.E."]

V.X8 (dep. 5)

Sepultura de un individuo, echado sobre el costado izquierdo. Huesos bien conservados, cráneo sin tapa derecha. Molino [*¿colocado?*] en la boca de la tinaja. A la derecha una vasija rota. Mirando hacia el N.

[Ubicación por triangulación de la tumba a partir de los vértices A y B. Anotaciones: "Prof. 1,40", "Boca: Rota", "Orient. E" y "Largo 0,53"]

[Página 72]

Dep. 9

V.X9

[Ubicación por triangulación de la tumba V.X9 a partir de los vértices B y D. Anotaciones: "Prof. 0,58", "Boca 0,30" y "Orient. Vertical"]

Vasija pequeña [se inserta el dibujo del perfil de una F2] con cráneo y huesos de niño. Tetones, visibles, 1. Embalamos entera

Viernes 22

(Dep. 9)

V.X10

Vasija pequeña de niño, [se inserta el dibujo del perfil de una F2], con cráneo dentro. Conservación regular.

[Ubicación por triangulación de la tumba V.X10 a partir de los vértices B y D. Anotaciones: "Prof. 1.00", "Boca 0.25", "Largo 0,27" y "Orient. N.E"]

Embalada entera

Contenía otra vasija que embocaba [¿unida?].

[Dibujo esquemático de esta circunstancia]

V.X11

Colocada sobre losa, boca hacia E. Muy fraccionada contiene otra vasija den con boca hacia el mismo lado, también pequeña.

[Dibujo esquemático acompañado de la leyenda "(Vasija interior)"]

[Ubicación por triangulación de la tumba V.X11 a partir de los vértices B y D. Anotaciones: "Prof. 1.20", "Boca 0,25", "Longo 0.25" y "Orient N.E"]

Embalada entera

[Página 73]

V.X12

[Ubicación por triangulación de la tumba V.X12 a partir de los vértices B y D. Anotaciones: "Prof. Flor de tierra", "Orient. S.", "Boca. 43" y "Largo 0.50"]

Contiene otra vasija (V12a) [se intercala el dibujo del perfil de una F5] bastante grande. Escasos restos de hueso.

V.X13 (Dep. 10)

[Ubicación por triangulación de la tumba V.X13 a partir de los vértices B y D. Anotaciones: "Prof: flor de tierra", "Long: 0.34", "Boca: 0.35" y "Orient: S"]

Tinaja ovoide, muy destrozada. Boca hacia el S., cráneo bien conservado, los demás huesos regulares. No contiene nada.

Sábado 23

(Dep. 8)

V.Z2 Gran vasija, ovoide, muy destrozada por arriba. Colocadas antero-izquierda dos vasijas a y b, de ofrendas, y otra dentro. Huesos en mal estado de conservación. La vasija de dentro está en mal estado de conservación.

[Ubicación por triangulación de la tumba V.Z2 a partir de los vértices C y D. Anotaciones: "Prof. 0.60", "Orient: N.E", "Boca 0.49" y "Largo 0.66"]

[Croquis del contenido de la tumba, con indicación de las dos vasijas de ajuar exterior, de la interior y disposición del cráneo y un par de huesos largos]

[Página 74]

Domingo 24.

Como última operación se desmonta la capa de barro cocido. Sale un horno bastante profundo. Sale, cerca de la superficie una vasija de forma de cuenco, boca abajo. Debe de ser de uso diario y no de ofrendas.

[Dibujo del perfil del citado recipiente, posiblemente de F2]

[Planta del Departamento 2, señalándose la las sepulturas V17 y V25, con indicación del lugar donde apareció el cuenco]

[Sección sumaria del citado horno del Departamento 2]

Tarde:

V.X14. (Dep. 8)

Vasija ovoide alargada, de tamaño regular. Contiene una vasija (14a) cerca de la boca a la derecha. Un hueso largo de las piernas, y al lado en el fondo una afiladera y un puñal pequeño con dos agujeros.

[Croquis del contenido de la tumba V.X14]

[Ubicación por triangulación de la tumba V.X14 a partir de los vértices C y D. Anotaciones: "Prof. 0.80", "Boca 0.40", "Largo 0.50", y "Orient: N.NE."]

[Página 75]

Cenicero en un agujero de la pared en el dep. 8. Contiene restos de madera carbonizada.

Barro cocido.

El barro se prolonga hasta V.17. Aparece mucha greda en el rincón. Antes muchas piedras revueltas.

[Planta sumaria de lo descrito]

Las urnas y la Cista CIV, construidas encima de este barro.

Entre el barro sale una piedra oval con cuatro agujeros

[Dibujo en perspectiva de lo que es más bien una pesa de telar]

[Vista frontal de la pesa de contorno oval]

[Página 76]

Lunes 25

Molinos

1) 6 móvil

2) 15. Mortero 1

3) 13 móvil

4) 30 (parte móvil) 1. Parte fijo (frag..)

Morteros 3

6) 4 (1 piedra con 3 hoyos)

5) 20 (parte móvil) Mortero 2

Mortero 1. Piedra con dos agujeros a cada lado.

9) 3 móvil

[Páza 77]

10) 1 (móvil) morteros 2.

11) 9. Morteros 1

8) 17. Morteros 3

Sueltos 25 Morteros 1

Piedra con agujeros 1

(Dep. 10)

V.X15

[Ubicación por triangulación de la tumba V.X15 a partir de los vértices B y D.
Anotaciones: "Boca: 0.45", "Prof. Flor de tierra", "Largo: 0.63" y "Orient. S."]

Tinaja ovoide alargada y de tamaño regular. Contiene calavera en buen estado. Un cráneo a la izquierda. Cadáver tendido sobre el costado derecho.

[Croquis del contenido de la tumba]

[Página 78]

V.X16 (dep. 8)

2 tinajas embocadas. Tenía a la derecha una vasija. Huesos muy mal conservados. También un pie de copa.

La vasija tenía una tapadera redonda de un tiesto.

[Croquis de la tumba, su tapadera y la vasija externa -F5-]

[Ubicación por triangulación de la tumba V.X16 a partir de los vértices C y D. Anotaciones: "Prof. 1.85", "Ancho 0.50", "Largo 0.60" y "Orient: E-W."]

Tinajas recogidas de superficie 24

Plaza de toros

Molinos 21.

Fijos. 2.

[Página 79]

[Planta de toda el área excavada en la que se indican las "Profundidades" asociadas a muros. Tal vez se haga referencia a la altura conservada de esas estructuras]

[Página 80]

V.Z3 (dep. 11)

Vasija pequeña de niño. Contiene copa con el pie roto.

[Ubicación por triangulación de la tumba V.Z3 a partir de los vértices C y D. Anotaciones: "Prof. 1.05" y "Orient: W"]

[Dibujo sencillo de esta tumba, al parecer de pie]

V.X17 (dep. 10)

Vasija pequeña de niño [se intercala el dibujo de un perfil de F2]. La sacamos entera.

[Ubicación por triangulación de la tumba V.X17 a partir de los vértices C y D. Anotaciones: "Prof. 1.00" y "Orient: S"]

[Página 81]

V.X18 (dep. 10)

[Ubicación por triangulación de la tumba V.X18 a partir de los vértices C y D.
Anotaciones: “Prof. 0.45” y “Orient: S”]

Vasija con otra al lado. Huesos en mal estado casi no quedan. Vasija muy destrozada y ovoide, alargada.

[Dibujo sencillo de esta tumba y de la vasija a su lado, al parecer un cuenco de F2]

Martes 26.

Mañana

Embalando el material arqueológico. Hay 53 cajas grandes, 7, para Madrid, con fauna, barro cocido, sílex etc.

El gobernador civil ha anunciado su visita.

Tarde

6.10 P.M. Todo embalado, despido a los obreros y doy por terminada la campaña de excavaciones, en la Rambla de Lébor, de 1944.

FINIS

[Páginas 82 y 83]

[Dibujo del perfil superior de la vasija de V.X2 (39) –una F2-]

[Página 83]

[Dibujo del perfil superior de V.13 –una F5-]

[Página 84]

[Dibujo del perfil superior de V.12 –una F5-]

[Páginas 84 y 85]

[Dibujo del perfil superior de V.? –una F5-]

[Páginas 86 y 87]

[Dibujo del perfil de una vasija carenada de F5 con la indicación “Cata I”]

[Página 87]

[Dibujo del perfil de un pie de copa con la indicación “Cata I”]

[Páginas 88 y 89]

[Dibujo del perfil superior de V.X3 -F4]

[Dibujo del perfil superior de V.X4 -F4]

[Páginas 90 y 91]

[Dibujo del perfil superior de V.X5 -F4]

[Página 91]

[Dibujo del perfil superior de V.X5a, una F2]

[Página 92]

[Dibujo del perfil superior de V.X6, una F4]

[Páginas 92 y 93]

[Dibujo del perfil superior de V.X12 -F4]

[Dibujo del perfil superior de V.X13 -F4]

[Página 94]

[Dibujo del perfil superior de V.X10, una F2]

[Dibujo del perfil superior de V.X11, una F2, con indicación “2 tetones”]

[Página 95]

[Dibujo del perfil superior de V.Z1, una F4]

[Dibujo del perfil superior de V.42, una F4]

[Páginas 96 y 97]

[Dibujo del perfil superior de V.X -F4]

[Páginas 98 y 99]

[Dibujo del perfil superior de V.Y -F4]

[Dibujo del perfil superior de V.9 -F4]

[Páginas 100 y 101]

[Dibujo del perfil superior de V.W -F4]

[Dibujo del perfil superior de V.17 -F4]

[Páginas 102 y 103]

[Dibujo del perfil superior de V.p -F4- con la anotación “(dep. [¿9?])”]

[Dibujo del perfil superior de V.11 -F4]

[Páginas 104 y 105]

[Dibujo del perfil superior de V.23 -F4 o F5-]

[Dibujo del perfil superior de V.26 -F4]

[Páginas 106 y 107]

[Dibujo del perfil superior de V.Z2 -F4]

[Dibujo del perfil superior de V.21 -F4]

[Páginas 108 y 109]

[Dibujo del perfil superior de V.1-10(?) -F4]

[Dibujo del perfil superior de V.43 -F4- con la indicación “8 tetones”]

[Páginas 110 y 111]

[Dibujo del perfil superior de V.10 -F4]

[Dibujo del perfil superior de V.8 -F4]

[Página 112]

[Dibujo del perfil superior de V.43 -Forma extraña. Tal vez tulipa, es decir, cuenco abierto]

[Página 113]

[Dibujo del perfil superior de V.X16 (W) -F4]

[Dibujo del perfil superior de V.X16 [palabra ilegible entre paréntesis] E [F4]

[Páginas 114 y 115]

[Dibujo del perfil superior de V.X15 -F4]

[Página 115]

[Dibujo del perfil superior de V.Cata I -posiblemente F4-]

[Página 116]

[Dibujo del perfil superior de V.X18 -F4-]

[Página 117]

[Dibujo del perfil superior de V.X17 -F2]

[Dibujo del perfil superior de V.Z3 -F2]

[Página 118 en blanco]

[Página 119]

Medidas para cajones

3. 70 cm x 80

2. 100 x 120 cms

[¿Pack?] 9. V.X7

Molde y pesa (inf) } dep. 11

Punzón 5

[Página 120]

[Lo que sigue parece algún tipo de registro fotográfico]

Día 12.

[¿Pack?] 3:

1 – 2, V43, con dos cráneos

3 – 4, situación de dos puñales.

5 y 9: hacha in situ

6, 7, 8, 10: Campico de Lébor

(13 Sept.)

Fotos [¿pack?] 4:

1 y 2: V.X

3: Ábside hacia Vertice B.

5, 6: Cata I

18. Sept.

[¿Pack?] 5

1. Dep. 11, donde salió el hacha

2. V.X4

[Página 121 en blanco]

