nemic atacá fent ús de modern material de guerra. Resistida l'empenta pels nostres, iniciaren després un contraatac violentíssim, que obligá els atacants a retornar a llurs punts de partida, deixant sobre el terreny baixes i material en abundancia.

Les patrulles republicanes exploraren el camp a darrera hora de la tarda i pogueren comprovar el crebant sofert pels rebels durant llurs desesperats atacs d'a vui.

Pels fronts propers, la iniciativa segueix essent nostra s'han conquistat noves posicions. Aquest combat seguiá en morir les darreres llums del perllongat dia d'estiu.

La gloriosa aviació republicana, ultra els bombardeigs que assenyalen els comunicats oficials, protegí amb la seva presència la tranquil.litat de Madrid i de les trinxeres properes.

Als fronts internacionals, conquerirem també posicions valuoses. La nostra causa s'obre camí penosament entre la boira dels arguments freds de la diplomácia vacil.lant d'Europa.

Detalls de les darreres operacions al País Basc

SANTANDER, 3. — Als fronts bascos pot dir-se que la jornada fou de tranquil.litat, degut a les condicions atmosfériques, que foren dolentes a conseqüéncia de la boira.

Els rebels atacaren en diversos sectors les nostres posicions sense resultat i les forces lleials contraatacaren a les proximitats de Mello.

L'enemic resistí, peró pogué advertir-se en els seus rengles gran desconcert i comprovar-se també el gran nombre de baixes que tingueren els facciosos. Per Somorrostro l'enemic atacá les nostres línies fent gran ostentació d'elements bél.lics.

Les forces lleials respongueren eficaçment.

En línies generals, pot assegurar-se que l'acció per una i altre part s'ha limitat a intensos duels d'artilleria.

La jornada fou aprofitada per a donar descans a les forces, després dels durissims combats lliurats en dies anteriors.

Les nostres forces atacaren la posició de Las Muñecas, causant moltes baixes a les tropes estrangeres.

A primera hora del matí els lleials es llançaren a l'atac de les posicions enemigues. L'enemic, que no esperava una agressió tan violenta, tingué uns moments de desconcert i refet de la sorpresa planejá un moviment envoltant que els nostres feren fracassar.

Les tropes republicanes llançaren contra les posicions rebels gran nombre de bombes destruint en gran extensió els parapets.

Aconseguits els objectius els soldats del poble es replegaren a les seves posicions primitives per considerar el Comandament acomplerta la missió assenyalada.

Fou repel.lit un atac facciós per la part de San Roque.

L'enemic nitentá conquistar el Pico de San Roque. Per tal d'aconseguir-ho volcá damunt les nostres posicions modernissim material de guerra.

Rápidament les forces basques contestaren l'agressió i tallaren l'intent dels mercenaris, quan s'aproximaven a les nostres posicions per la vessant dreta de la muntanya.

Finalment els facciosos, hagueren de replegar-se, deixant al camp gran nombre de cadávers.

De bell nou, a darrera hora de la tarda l'enemic atacá per aquest mateix sector, peró ja sense la impetuositat de la primera vegada.

En aquest sector els facciosos foren repel.lits rápidament per les tropes republicanes.

Encara que els feixistes ocupen situació topográfica molt superior a la nostra pot assegurar-se que no han avançat un sol pas per aquest triangle de terreny.

L'aviació enemiga bombardejá covardament La Aparecida de Ampuero, causant sis morts i vuit ferits.

També bombardejaren els avions enemics altres pobles de la reraguarda, produint les corresponents víctimes i danys materials.

L'activitat de l'aviació rebel fou ahir incessant sense que restés interrompuda ni durant la nit.

Per Salcedillo es passaren a les nostres files dos soldats, un d'ells portador de dues bombes de má i armament, amb la dotació completa.

Notícies diverses

MADRID, 3.—Ha començat a veure's la causa contra els soldats Joan Torrente i Josep Quintana, que intentaren passar-se a l'enemic per un sector de la Sierra en maig darrer. El fiscal els acusava d'un delicte de traició en grau de temptativa, d'acord amb l'article 227 de la llei Penal Militar.

Modificá les seves conclusions per considerar els fets com un delicte de conspiració conforme a l'article 227 i pronunciá un informe acusatori, imparcial, peró dur. El jurat dictá veredicte d'absoluta culpabilitat i en aquest punt es suspengué la sessió que acabará demá.

* * *

MADRID, 3.—En rebre aquest migdia els periodistes el general Miaja, els ha dit que no tenia cap notícia d'interés per a comunicar-los, puix la tranquil.litat era absoluta al front del centre.

* * *

MADRID, 3.—Un diari diu que en un poble de la provincia de Castelló ha estat recollit per uns camperols un nen de set anys, de l'ex-diputat Pérez Madrigal que fou abandonat pel seu pare, el qual es dedicava a demanar almoina.

* * *

MADRID, 3. — La periodista Maria Lluisa Carnelli, ha estat abastada per diversos trossos de metralla durant les seves tasques informatives al sector de Carabanchel.

També ha resultat ferit de gravetat un comandant que acompanyava la informadora.

* * *

VALENCIA, 3.—Han arribat avui a Valéncia els representants del Govern de la Generalitat, senyors Pi i Suñer, Bosc Gimpera i Comorera.

Hem parlat amb el conseller d'Economia sobre els motius del viatge, el qual ens ha dit que es proposen visitar el president del Consell per a saludar-lo en nom del Govern de Catalunya i tractar de diferents assumptes de carácter general. Tractarem també—afegí—de problemes de guerra, per ésser el nostre propósit arribar a una amplia coordinació entre ambdós governs.

—Quina és la seva opinió prop de la solució de la crisi?

—No puc dir-li més, sinó que la crisi está resolta.

* * *

MADRID 3.—A l'Ateneu de Madrid ha començat una obra de divulgació de la cultura per mitjá d'uns cicles de conferéncies. Les primeres conferéncies anirá a cárrec dels ateneistes Juli Noguera, Antoni de Vicente i Miquel Garcia.

* * *

MADRID, 3.—Ahir morí a Madrid, víctima de cruel malaltia, el qui fou il.lustre periodista i admirable escriptor, Alexandre Larrubiera Crespo.

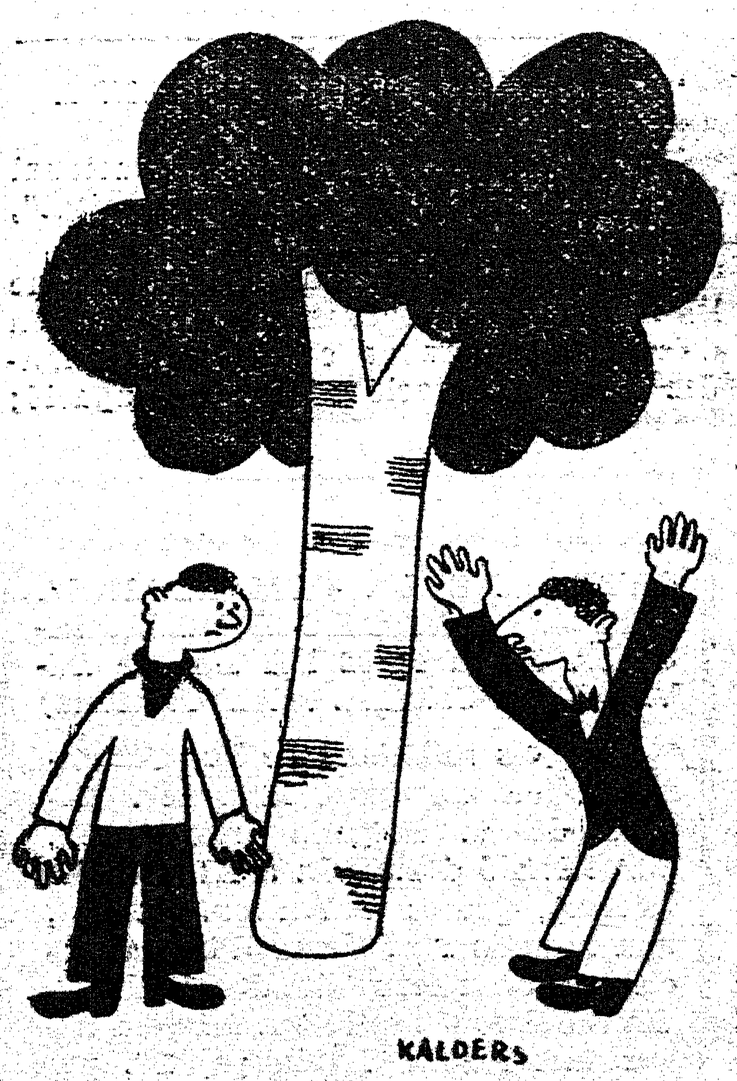

—I els proletaris del món, qué fan?
—Res. Ni tan sols no es preocupen de començar-se a remullar la barba.

AVUI COMENÇARA EL II CONGRES INTERNACIONAL D'ESCRIPTORS

VALENCIA, 3. — Demá comença les seves tasques el II Congrés Internacional d'Escriptors.

La sessió inaugural tindrá lloc a les deu del matí al Saló d'Actes de l'Ajuntament de Valéncia.

La Delegació espanyola está integrada per Antoni Machado, Jacint Benavente, Alvarez del Vayo, Ricard Baeza, Margarida Nelken, Maria Teresa León, Josep Bergamín, Vargas, Rafael Alberti, Navarro Tomás i León Felipe.

Catalunya está representada per Pompeu Fabra, Pous i Pagés, i Emili Mira.

Es referma la independència de l'Estat Lliure d'Irlanda

TRIOMF ESCLATANT DE LA CANDIDATURA DE DE VALERA

DUBLIN, 3. — A les onze els resultats coneguts eren: De Valera, 17 llocs; Cosgrave, 8; independents, 5; laboristes, 2. La derrota del general Mulcany, un dels més fidels lloctinents de Cosgrave, és un dels únics fets sensacionals que ofereixen, per ara, les eleccions.

* * *

DUBLIN, 3. — A dos quarts de tres d'aquesta tarda es coneixien els següents resultats de les eleccions:

El partit de De Valera obté 21 llocs.
El partit de Cosgrave obté 10 llocs.
Els independents obtenen 5 llocs.
Els laboristes, 2.

EL TRIOMF S'AFIRMA

DUBLIN, 3.—A dos quarts de vuit d'aquest vespre es coneixen els següents resultats electorals:

El partit valerista obté, 32 llocs.
El partit de Cosgrave, 17.
El partit laborista, 6.
Els independents, 5.

Fins ara, 163.886 vots han estat favorables a la nova Constitució, i 131.300 contraris.

EL TRIOMF AUGMENTA

DUBLIN, 3.—A les onze d'aquesta nit es coneixen els següents resultats electorals:

Partit de De Valera, 35 llocs; partit de Cosgrave, 21; laboristes, 9; independents, 6.

RESULTATS DE DARRERA HORA

DUBLIN, 3.—Resultats electorals a les 12 de la nit:

Partit de De Valera, 39 llocs.

Els resultats dels altres partits no sofreixen cap canvi.

LA NOVA CONSTITUCIO IRLANDESA S'IMPOSA

DUBLIN, 3.—Segons les darreres notícies, el plebiscit per a la nova Constitució, continua essent favorable a De Valera.

Sobre 499.413 vots, 279.859 són favorables a la Constitució, i 219.555 contràris.

Per tant, en els actuals moments, un 56 per 100 dels vots examinats són favorables a la idea del partit valerista.

El President Aguirre parla en nacionalista.

Els seus mots són una acusació al món sencer

PARIS, 3. — La Delegació Basca a Paris comunica a la premsa el misatge del president del Govern Basc, senyor Aguirre, quan es veié obligat a abandonar la seva pátria.

"He assolit amb les tropes basques els límits d'Euzkadi. He romás entre els nostres braus combatents. He admirat l'heroisme del nostre poble, el valor del qual no coneixerá derrotes, i abans d'abandonar Euzkadi protesto en nom seu davant el món sencer, contra l'espoliació de qué hem estat víctimes nosaltres els bascos, en ple segle XX.

Protesto amb indignació contra els que han robat la nostra pátria sobre la qual teniem drets sagrats perqué és nostra i perqué l'estimem amb tota la nostra ánima.

I la nostra indignació és encara més gran pel fet que per a prendre'ns la pátria el feixisme espanyol ha hagut d'ajuntar-se amb forces mercenáries estrangeres, amb tropes alemanyes i italianes.

Els nostres enemics invoquen, sense sentir vergonya, el dret de conquesta. Aquest dret els el neguem i el negarem sempre. El nostre territori ha estat conquerit, peró l'ánima del poble basc no ho será mai. Hem obrat amb nobiesa. La nostra conducta no ha canviat ni en els moments trágics. Hem deixat intacta la ciutat de Bilbao, amb les seves fonts de riquesa. Deixárem en llibertat els presoners i aquesta generositat ha estat recompensada amb execucions en massa i persecucions iniques.

Ningú no pot acusar l'exércit basc de crueltat. El nostre poble espera el futur amb confiança. La seva ánima ens pertany i la nostra conducta és la seva.

Recuperarem la terra dels nostres pares. Restaurarem el nostre idioma perseguit i ultratjat, la nostra llei violada i les nostres llibertats abolides.

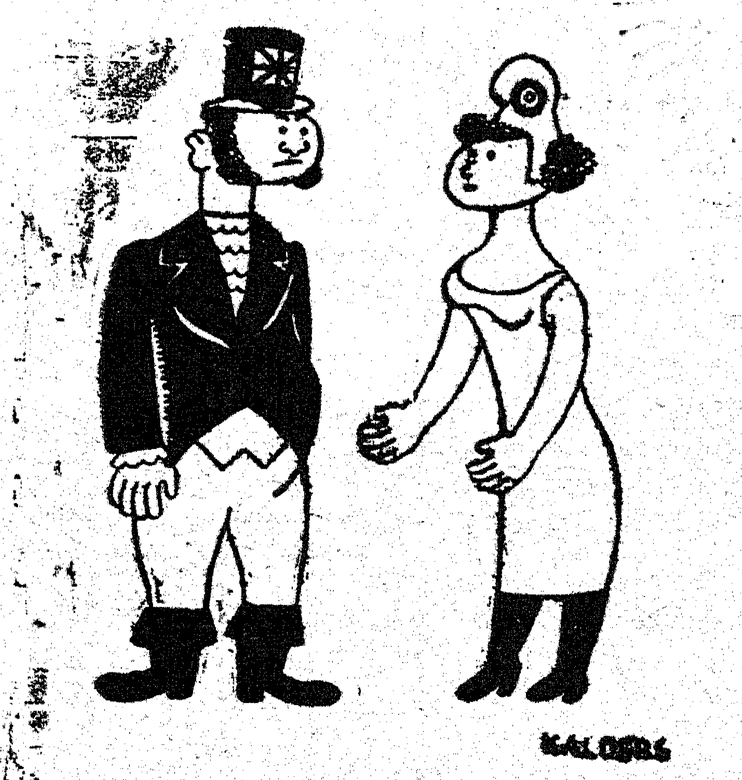

—A l'últim haurem d'intervenir, Mariana.

—Es veritat, Jhon. Els infants espanyols ja han sofert prou.

—Vinga, doná! Si no es tracta dels infants espanyols. Es tracta de les nostres colónies.

¿Qué ha promés el feixisme a Euzkadi? Res, ja que a penes les seves bótes trepitjaren el sol de Bilbao, no satisfet amb suprimir l'autonomia conquistada per nosaltres, aboli el concert económic antic, l'única cosa que ens quedava de les nostres llibertats históriques i que fins fou respectat per la mateixa monarquia.

Protesto també contra aquest darrer atemptat; protesto interpretant el mut sentiment d'un poble esclau al qual no és permet parlar.

El meu poble emigrat es troba entre dos perills. No vull pensar que els pobles amics o enemics coninuïn guardant silenci. ¿Es que és un crim la gesta d'un poble que defensa la seva llibertat?

Peró, perqué la defensen, perqué es fan dignes de la seva pátria, centenars de milers de bascos sofreixen avui penes i privacions. No m'atreveixo a creure que la sensibilitat hagi desaparegut del món sencer. El govern basc roman al seu lloc. A Euzkadi, arreu on es trobi, és i será el govern legitim dels bascos, perqué interpreta el sentiment d'una raça que no ha estat mai vencuda i que únicament pot ésser esclavitzada i ultratjada per un temps. El nostre poble ens guardará el seu amor fins a la victória."

Signat: Josep d'Aguirre, President del Govern basc.

De tot el món

EL GENERAL POZAS FA DECLARACIONS

PERPINYA, 3.—"L'Indépendant" publica avui unes declaracions del general Pozas sobre les futures operacions militars.

Entre d'altres coses, el general Pozas ha dit al periodista francés:

"Al nostre front d'Aragó tenim un exércit de més de 200.000 homes, molt ben armats i equipats. Actualment, a Catalunya construïm tres aeroplans diaris.

"La nostra ofensiva al front d'Aragó ha d'ésser sostinguda a tots els fronts alhora i ha de revestir un carácter molt violent."

CONVERSES QUE DESCOBREIXEN ACTITUDS

WASHINGTON, 3.—Els representants diplomátics de Xile, Perú i Argentina han discutit la possibilitat d'un reconeixement del "govern" de Franco, i han tramés informacions a llurs respectius Governs sobre els resultats d'aquest canvi d'impressions.

De font ben informada s'anuncia que els Estats Units, així com l'ambaixador del Brasil, s'oposen a tota idea de reconeixement del facciós Franco.

LA QÜESTIO DELS REFUGIATS DEL NORD

LONDRES, 3.—Als cercles oficials anglesos s'anuncia que, després de diverses consultes entre els governs británic i francés, sobre la qüestió dels refugiats espanyols, França adoptará les disposicions següents:

El govern francés concedirá als refu-