COMBATE

liga comunista revolucionaria - cuarta internacional

Año XII/nº 545/50 ptas

17 de Mayo de 1984

NI OTAN, NI BASES, ni gastos militares

El desfile militar del "Día de las Fuerzas Armadas" —27 de mayo, Valladolid— costará alrededor de los 60 millones de pesetas (publicidad, combustible para tanques y aviones, viajes y alojamiento de personalidades, etc...). Sesenta millones, una minucia en comparación con lo que nos cuestan los aviones FACA de "combate y ataque" o los misiles **Roland** *"tierra-aire". Y un despilfarro en comparación con el interés popular por tan pornográfica demostración de poder militar.*

El 20 de mayo, desde la cadena humana de Barcelona, desde cualquier manifestación en pie de Paz por la salida de la OTAN y el desmantelamiento de las Bases americanas, no olvidaremos un NO rotundo al despilfarro en gastos militares ni poner en cuestión la mismísima existencia del Ejército. □

(Págs. **3, 4 y 12**).

LCR
COMBATE

Edita:
LIGA COMUNISTA REVOLUCIONARIA
Cuarta Internacional

Redacción y Administración:
C/ Libertad, 23-3º. Madrid-4.
Depósito Legal: M-30514-1977

Director en Funciones:
Lucio González de la Fuente
Comité de Redacción:
M. Taylor, Lucía Garrido, Joaquín Nieto, Luisa Vargas, Luis Hita, Carmen Vela, Eduardo Haro Ibars, Tomás Cerro.

Corresponsales:
Cataluña: Pep Roca, J. Borràs.
Euskadi: J.I. "Bikila", Zaberzigar, María Brancas.
Andalucía: E. del Campo, Omar Barranada, Pepi Valenzuela, F. Olmos.
Aragón: Ramón Górriz.
Asturias: Emilio Braña.
Madrid: J.Mª Galante.

Diseño y diagramación:
Ignacio Rubio.
Fotografía:
Iskra Press

AQUI NOS ENCONTRARAS

Barcelona, Aribau 16, pral. 2ª. 302.60.90.
Bilbo (Bilbao), Aukao 23, 3º. 415.51.77.
Donostia (San Sebastián), Peña y Goñi 13, 1º. 28.96.89.
Gasteiz (Vitoria), cuesta San Vicente 2, 1º. 25.47.33.
Gijón, Marqués de San Esteban 16, 3º dcha.
Iruñea (Pamplona), Zapatería 31, 1º. 22.75.17.
Las Palmas de Gran Canaria, Primero de Mayo 24, 2º. 36.65.79.
Madrid, Libertad 23, 3º. 479.02.30.
Salamanca, Pza. España 6, 1º.
Sevilla, Narciso Campillo 5, 1º.
Tenerife, Herradores 47, 3º, edificio del cine Agüere (La Laguna).
Valencia, Embajador Vich 5, 3º. 351.21.52
Zaragoza, Bilbao 7, pral. dcha. 21.65.31.

CORRESPONDENCIA A "COMBATE":
Apdo. Correos 50370 (Chamberí), Madrid.

BOLETIN DE SUSCRIPCION

- ☐ **Anual** (40 números): 2.000 ptas.
- ☐ **Semestral** (20 números): 1.000 ptas.
- ☐ **Internacional**: Europa, 24 dólares, América, 28 dólares.
- ☐ **A prueba** (cuatro números con reembolso al término).

Forma de pago:
- ☐ Talón o transferencia bancaria a nombre de: **LCR, cta. nº 01-504000-2, del Banco de Vizcaya, agencia urbana Glorieta Bilbao, Madrid.**
- ☐ Contra reembolso.

Nombre . . . . . .
Dirección . . . . . .
. . . . . .
Localidad/país . . . . . .
. . . . . .

Noticias de los rojos

Zutik!-Combate nº 343 nos informaba en su portada en una entrevista con los Verdes madrileños, bajo la estimulante afirmación de que "la izquierda del PSOE es un desierto de impotencia e inoperancia".

¡Tranquilidad, que no cunda el pánico! La situación es grave pero tiene remedio: tras varias reuniones masivas celebradas en cabinas telefónicas repartidas por toda la geografía del Estado español, se vislumbra un rayo de luz en lontananza. Los Verdes están al caer (aún no se sabe encima de quién, tienen que seguir discutiendo).

Entre quienes se integran en esta nueva variedad de la fauna y flora (sobre todo, flora) política del país, parece que se encuentran exmilitantes del PTE, MC y LCR que "han progresado hacia planteamientos más antidogmáticos, más abiertos..." así pues, se ha avanzado algo, pero en esos nidos de dogmatismo y cerrazón que son el MC y la LCR quedan aún gentes descarriadas a las que Baku ofrece un sitio bajo el sol (el otro entrevistado, Luis Hidalgo, muy educado él, sólo hablaba cuando le preguntaban directamente).

Reflexionemos, camaradas. No podemos dejar pasar la oportunidad histórica de unirnos, tras hacer un severo acto de contrición y cargarnos el dogmatismo, a "cristianos de base, libertarios, feministas..." e imagino que también a otros sectores del movimiento de masas (escafandristas autónomos, restauradores de tumbas asirias, castañeras y vendedores de crecepelo).

Leed, leed lo que nos explica Baku: "si no estamos juntos todos,... es imposible... pararle los pies al gobierno PSOE...", teniendo en cuenta que en la LCR feministas ya hay, se trata de abrir los ojos y descubrir esos movimientos alternativos que hasta ahora nos hablan pasado desapercibidos (quizá por ser ateos y practicar más el alpinismo que el buceo).

Si no somos capaces de tomar este camino, nos veremos sumidos en el desespero de intentar construir un partido marxista revolucionario que sea útil en las luchas de hoy y que afirme que la solución definitiva es la destrucción del Estado burgués y la construcción del comunismo a escala mundial. Como todos sabeis, esto no son más que ideas trasnochadas, último reducto del dogmatismo y la carrazón bariéndose en retirada.

A pesar de todo, algunos y algunas nos empeñamos en seguir manteniéndolas, y para ello, mientras los Verdes no publiquen un semanario y nos dejen dos páginas enteritas, contamos con **Combate**. **Litus** *(Barcelona)*

La Coordinadora de Organizaciones Feministas anuncia campaña contra las agresiones

Dieciseis organizaciones participaron en la última reunión de la Coordinadora Estatal de Organizaciones Feministas (dos de Galicia, tres de Euskadi, cuatro de Madrid, dos de Andalucía y una de Barcelona, Asturias, Zaragoza, La Rioja, Albacete y Cáceres). El tema principal de debate fue el de las agresiones a las mujeres. También se trataron el tema del derecho al aborto, el lesbianismo, un balance del 8 de Marzo, los derechos de la mujer trabajadora y temas antimilitaristas. La próxima Coordinadora tendrá lugar los días 1 y 2 de septiembre.

M.B.

El cambio de la legislación, suprimiendo la figura del "perdón" en casos de violación no ha supuesto un gran avance en el reconocimiento social de este delito contra las mujeres. Sólo se pena la posibilidad de embarazo fuera del matrimonio. En los casos de abusos deshonestos o raptos sigue existiendo la figura del "perdón". Sin embargo, estos casos son la mayoría puesto que la mayoría de las agresiones se dan dentro del ámbito doméstico. Ante esta situación, el Instituto de la Mujer lanzó su "plan piloto" de propaganda, incluso en las comisarías, anunciando *casas de mujeres maltratadas* que están aún por montarse, aunque en Madrid parece que está próxima su inauguración.

Pero el mismo Instituto de la Mujer ha tenido que reconocer, en un reciente Encuentro de Mujeres Juristas, que es necesario otro cambio en la legislación sobre el tema. El movimiento feminista, que hasta ahora generalmente se limitaba a dar respuestas concretas y de propaganda sobre la cuestión de las agresiones, está pasando a tomar conciencia de que es precisa una actividad constante de denuncia de las agresiones a las mujeres, en su mayoría amas de casa. En Navarra, por la organización propia de las afectadas, apoyada por la coordinadora feminista, han conseguido que el ayuntamiento conceda una subvención, un local y la dirección de la casa de mujeres maltratadas. Impulsar el surgimiento de estas casas y reivindicar su control es la tarea inmediata. Y, también, seguir animando a las mujeres a la denuncia de los malos tratos incluso del marido o padres.

Por otra parte, las acciones legales contra la pornografía y la publicidad son posibles. Ver como se cambia esta funesta ley es también importante. Se anuncia una campaña estatal contra las agresiones para después del verano.☐

LOS NUESTROS

MISHAEL

«Tengo estos huesos hechos a las penas
y a las cavilaciones estas sienes
pena que vas, vacilación que vienes
como el mar de la playa a las arenas».

AL final de abril, al filo del 1º de Mayo, Mishael tomaba la decisión de dejarnos para siempre. Trabajador de la construcción durante 20 años, nosotros te recordaremos en las obras más combativas, en los piquetes, en la lucha contra los topes salariales, contra los "pistolas", en las luchas de tu pueblo Leganés y en todas las luchas por cambiar la sociedad.

Esta sociedad que nos esforzamos por destruir, que nos destroza como dices en tu carta: "Cada uno o cada cual dirá lo que quiera; unos que fue por el paro, por el alcohol, por la familia, por no sé qué o no sé cuántos. Todos, todos tienen razón, pero la más verdad es que no aguanto a esta sociedad". Mishael, tu decisión nos da más rabia para destruirla, descansa Mishael.☐

GALIZA,
27 de abril-20 de maio

Iª Carreira en defensa do idioma

Del 27 de abril al 20 de mayo se desarrolla en Galicia, entre Vigo y Fene (cerca de Ferrol), la primera vuelta a la nación gallega en defensa del idioma. La vuelta coincide el 17 de mayo con la celebración del Día de las Letras Gallegas y la iniciativa cuenta con el apoyo de buena parte de los escritores e intelectuales de lengua gallega.

"Es la primera vez que se hacía algo así en Galicia» —explica el semanario gallego **A Nosa Terra**— ... «cuando sonaron en Vigo a las seis y media de la tarde del 27 de abril las primeras notas del Hino Galego tocadas por los gaiteros, comenzaba a crecer una bola de nieve reivindicativa, lúdica, popular y participativa que recorrerá toda Galicia y que tiene todos los visos de irse agrandando al llegar a Fene».

«Que viva, se use y se normalice en todo el territorio de Galicia» es el lema escrito en el pergamino que lleva el testigo que pasará de mano en mano en esta carrera de relevos «expresión de la lucha que, generación tras generación, va llevando el pueblo gallego por la salvaguarda, recuperación y uso de su idioma», como muy bien afirma el citado semanario.

Desde **Combate** nuestro más caluroso saludo a esta iniciativa contra la represión lingüística organizada por la Federación de Asociaciones Culturales de Galicia.☐

Irresolubles problemas técnicos han hecho imposible la salida en este nº de las 16 págs. habituales. Rogamos disculpas.

Editorial

Tenemos buenas razones para ser antimilitaristas

EN años anteriores, la proximidad de **intentonas golpistas** ha constituido el argumento más inmediato para iniciativas antimilitaristas. Con la llegada de los socialistas al gobierno los "rumores de sables" han descendido notablemente. Una primera razón hay que buscarla en los propios resultados electorales del 28-O y en el endurecimiento de penas que supuso la revisión del proceso del 23-F. Pero otra importante razón es la propia política militar del gobierno socialista, que desde el principio ha buscado un nuevo pacto entre las instituciones parlamentarias, el Rey y las FAS. Para lograrlo no ha dudado en dar pruebas cada vez más convincentes de su atlantismo, de su defensa de la "unidad de la patria", de su disposición a reprimir duramente el nacionalismo radical, de su apego a la economía de mercado, etc. etc. La Reforma Militar impulsada por Serra es una plasmación de esta voluntad de pacto, que persigue la modernización de las FAS y su subordinación formal al poder civil, a cambio de consentir una importante autonomía en los asuntos internos y de aceptar la realidad de una jerarquía militar constituida como "poder fáctico" en importantes problemas políticos centrales. Incidentes como la destitución del Capitán General de Valladolid, el "estado de cabreo" del pasado otoño o la reciente sentencia del Consejo de Guerra por la intentona del 27-O, ponen de manifiesto que el nuevo pacto de Estado propiciado por el PSOE es incapaz de cambiar la naturaleza de unas FAS heredadas del franquismo y que, en consecuencia, la ausencia de rumores golpistas es más un fruto de la coyuntura política que el fin de una amenaza.

CUANDO el golpismo ha empezado a sentirse más como un peligro latente que como una amenaza inmediata, ha podido constatarse que la militarización de la sociedad avanzaba por caminos no menos peligrosos. Han sido más evidentes los peligros que implicaban la existencia de **bases americanas** en nuestro suelo y que el gobierno socialista nos mantuviera atados al carro de la **OTAN**, negándose a organizar el prometido referéndum para salir de ella. El gobierno del PSOE se ha convertido en colaborador de Reagan en su carrera de armamentos, en cómplice de sus agresiones contra países del Tercer Mundo y ha puesto a la población y al territorio del Estado español al servicio de la estrategia del "primer golpe". Al mismo tiempo nos ha convertido en objetivo de un posible ataque nuclear.

Como consecuencia de la permanencia en la OTAN y de los planes de modernización de las FAS, se ha entrado en una fase acelerada de **rearme interno**. Los presupuestos militares de 1984 han sido los más elevados de la historia, se gastan sumas ingentes en armas claramente ofensivas como los FACA o el portaviones para la Armada, se construyen nuevos campos de tiro como Cabañeros, se potencia la industria de guerra y se busca competir en el "mercado de la muerte" exportando armas a regímenes del Tercer Mundo sin distinción de ideologías y, en este frenesí armamentista, ni siquiera se está dispuesto a renunciar a la construcción del arma nuclear.

La misma vida civil presenta ejemplos de problemas políticos y sociales a los que se da un tratamiento **exclusivamente represivo**, a la vez que se mantiene la **militarización de las "Fuerzas de seguridad"**. Tal es el caso del nacionalismo radical, en particular de HB y ETA, al que se responde con la Ley Antiterrorista, ametrallamientos como el de Pasajes o la falta de voluntad para desentrañar la trama negra del GAL. De modo parecido, el aumento de los delitos comunes se afronta por medio de una contrarreforma legal y con un incremento de las medidas policiales. Aumentan las medidas destinadas a un mayor control policial de la población, se gastan mayores cantidades para dotar a las "fuerzas de seguridad" de medios cada vez más sofisticados, pero se mantiene el carácter militar de la Guardia Civil, se renuncia a la desmilitarización de la Policía Nacional, se mantiene a torturadores en el cuerpo de policía y nada se ha hecho para depurar a todos los antidemócratas enquistados en estos cuerpos.

POR último, la reforma militar en curso, busca adecuar las FAS a la nueva situación política, para que ejerzan más efectivamente su función de **control social y propagación de ideología reaccionaria** (jerarquía, obediencia, machismo, españolismo, etc.). Así, la nueva ley del servicio militar solamente habrá servido para disminuir ligeramente su duración, pero la mayoría de soldados deberá seguir haciendo la mili fuera de su casa, sometidos a una disciplina y a unos mandos que sólo persiguen conformar a los jóvenes como robots o reprimirlos, sin reconocerles los más elementales derechos democráticos. La ley de objeción de conciencia se ha hecho con criterios inaceptablemente restrictivos: no se reconocen los motivos políticos, no permite objetar durante el servicio militar, establece un tribunal para determinar quien tiene derecho a ser objetor, contempla un servicio social más largo que la mili, organizado a la manera militar y negando la posibilidad de un Servicio Civil por la Paz que reclaman muchos objetores. Para completar esta penetración del Ejército en la sociedad se ha anunciado una ley de incorporación de la mujer a las Fuerzas Armadas y se está orquestando una campaña de exaltación de los "valores militares", con iniciativas variadas que van desde la tradicional semana de las FAS, hasta la novedosa retreta militar de Malasaña.

Creemos que se trata de un conjunto de buenas razones para desarrollar una actividad antimilitarista, íntimamente ligada a la lucha contra el peligro de guerra y la defensa de la libertad. Por eso llamamos a apoyar las variadas iniciativas antimilitaristas que se desarrollan en las proximidades del Día de las Fuerzas Armadas y, en particular, a acudir este día a Valladolid junto con numerosos colectivos pacifistas y antimilitaristas. □

OTAN, REFERENDUM, EUROMISILES...

Felipe González no es pacifista

Como ya ha sucedido otras veces, el Presidente del gobierno ha aprovechado su reciente viaje a varios países europeos para hacer nuevas declaraciones pro-atlantistas: "Comprensión hacia la instalación de los euromisiles, rechazo radical de toda iniciativa de desarme o desnuclearización unilateral, apoyo a la OTAN en contra de cualquier posición neutral y, en fin, promesa de que el referéndum se convocará en el 85 en torno a la propuesta que haga su gobierno...

Parece, pues, que se empieza a pasar de la "ambigüedad calculada" al inicio de una campaña dirigida a confundir y dividir al movimiento por la paz en torno al referéndum prometido.

J. Pastor

Lo peor de todo es que gestos como los que exhibe Felipe cada vez que va a otros países de Europa no sólo son inútiles para sus pretensiones negociadoras con la CEE sino que además están más a la derecha de lo que defienden varios partidos socialdemócratas e incluso algunos conservadores.

Ese es el caso de los euromisiles. Cuando resulta que en la reunión de los ministros de Defensa de la OTAN en diciembre pasado se consideraba "reversible" la decisión de proseguir el despliegue de los nuevos misiles; cuando el mismo Kissinger reconocía hace poco que "la actitud básica europeoa hacia los misiles es la de un anfitrión hacia un invitado ya no deseado al que sería una torpeza retirarle a estas alturas la invitación para la cena" (**El País**, 11-3-84); cuando en Holanda y Bélgica los parlamentos están cuestionándo todavía la instalación de misiles en sus propios territorios; cuando hasta la Thatcher y Khol tratan de practicar la "ostpolitik" para distanciarse de los Estados Unidos, vemos por el contrario cómo Felipe y Morán siguen prodigando declaraciones en las que no sólo afirman no querer crear problemas a sus aliados, sino que incluso llegan a apoyar propuestas como la de Kissinger, tal como hizo el ministro de Exteriores en las jornadas organizadas hace unos meses por **Cambio 16**.

En resumén, cuando hasta la derecha europea constata que los 572 Pershing y Cruise van a crear una mayor inseguridad no sólo hacia el exterior sino también en el interior de sus propios países, debido a la actitud de la URSS y sobre todo a la fuerza que siguen conquistando los movimientos por la paz, viene Felipe a echar una mano a Reagan considerando que no se puede volver atrás en la nuclearización del viejo continente. La única salvedad está en que, "mientras no se decida lo contrario", el Estado español seguirá desnuclearizado....

¿Y qué decir de su nueva denuncia del "desarme unilateral" como ingenuo? Es curioso que también en ese rechazo coincida con los temores de Kissinger y Reagan. Precisamente cuando están bloqueadas las negociaciones entre EEUU y la URSS y cuando es utópico esperar un cambio radical por parte de ambas, sobre todo en lo que se refiere a Reagan (quien, después de Granada, prosigue e intensifica su intervención en Centroamérica), la única vía eficaz para frenar la carrera de armamentos es que en cada país los movimientos por la paz presionen a sus gobiernos para realizar acciones, aunque sean limitadas, de desarme o desnuclearización unilateral. Esperar a que éstas se dén simultánea o "equilibradamente" entre ambos bloques es, ni más ni menos, conducir a la parálisis a esos movimientos. Y ésa es la intención, sin duda, de Felipe González, de cara a la misma situación que se está creando en el Estado español.

Felipe ha vuelto a decir que su gobierno no está contra la OTAN ni es neutralista. Lo primero lo ha dicho siempre; lo segundo, en cambio, es algo que también decía antes, pero para justificar su famoso slogan "OTAN, de entrada, no".

Según los dirigentes del PSOE, el convenio con EEUU en torno a las bases militares bastaba para mostrar la voluntad de "defensa de Occidente", mientras que un ingreso en la OTAN "desequilibraría" la relación de fuerzas existente entre los dos bloques. Ahora, sin embargo, como revelan las repetidas profesiones de fe atlantistas de muchos ministros, parece que lo que "desequilibraría" sería una salida del Estado español de la OTAN... ¿En qué quedamos?

La dinámica que está alcanzando la carrera de armamentos y la política de bloques, la responsabilidad esencial que en las tensiones que sacuden al mundo tiene la nueva derecha norteamericana, obligan a optar claramente entre una real "satelización" en torno a las directrices que emanan de la Casa Blanca (y esto es la que supondría la definitiva integración en la OTAN, ya que es difícil creer que una Europa capitalista dividida actúe independientemente de EEUU) o una política de neutralidad activa, de no alineamiento (sólo viable rechazando el ingreso en la OTAN y desmantelando las bases militares yanquis), luchando efectivamente por la paz y negándose a reforzar las posiciones del bloque militar occidental.

Esa es la disyuntiva que está planteada ante los pueblos del Estado español y que el gobierno quiere confundir buscando la fórmula adecuada para salir airosos del referéndum prometido.

¿Un referéndum con una pregunta clara?

Alfonso Guerra decía recientemente que este gobierno no iba a repetir los errores de otros anteriores, como sucedió con el de UCD en torno al referéndum autonómico andaluz, y que haría una pregunta clara sobre el tema de la OTAN. Pues bien, la única que puede responder a ese criterio sería la de **"salida de la OTAN, sí o no"**. Todo lo que no sea esto, si es que esa consulta se realiza, será un fraude a una población que además ya ha sido encuestada repetidas veces sobre este mismo asunto expresando su rechazo a la OTAN y su posición mayoritaria a favor del desarme unilateral.

Pero parece que los proyectos del gobierno no van por ahí. Incluso dentro del movimiento por la paz hay compañeros militantes del PSOE que tratan de echar un cable al gobierno para que gane, en caso de que se atreva a convocarlo, ese referéndum. Así, Enrique Gomáriz, en **Tiempo de Paz**, nº 2, y en un artículo curiosamente titulado 'OTAN: por un debate clarificador" dice lo siguiente: *"El referendum sería ganado por los contrarios a la pertenencia, sólo con que el gobierno se mantuviera al margen. Sin embargo, si el gobierno decide por la pertenencia, puede ganar la consulta. No de una manera sencilla, sin esfuerzos. Pero existen razones sólidas para una previsión de este tipo. En primer lugar, la cantidad de indecisos es suficientemente alta para ser arrastrados por un llamamiento del líder del gobierno. En segundo lugar, porque las encuestas que se conocen se refieren exclusivamente a la pertenencia o no a la OTAN, sin gradación. Habría que conocer cuál es la distribución entre integración plena, quedarnos como estamos y salida total, y ver sobre todo si se mantenía el mismo nivel de indecisos.* **En todo caso, parece crucial la posición que adopte el PSOE, especialmente si se distribuyen espacios de televisión a los grupos parlamentarios"** (el subrayado es nuestro).

Dejando aparte el fetichismo de las encuestas, es evidente que las preocupaciones del sector más derechista del movimiento por la paz parecen coincidir con las del gobierno. Se trata, en suma, de quitar a aquél la seña de identidad anti-otan y de aceptar con resignación a la mayoría de la población un status más o menos ambiguo en relación a la Alianza Atlántica, sin necesi-dad de romper con ella. ¿Alguien cree que después de esto el Estado español sería un "paraíso del pacifismo", como pretende hacernos creer Felipe?

El movimiento por la paz tiene la palabra

La satisfacción con que militares, derecha y prensa amarilla van recibiendo las sucesivas declaraciones atlantistas de Felipe González es ya un indicador de la ofensiva que se prepara para hacer cambiar de actitud a la opinión pública. También los pocos intelectuales de la "nueva derecha" (con gente como Jiménez Losantos o Ramoneda) parecen dispuestos a darles todo su apoyo. Por eso sería un error despreciar la fuerza que puede adquirir esa campaña de intoxicación a medida que se concretan las propuestas del gobierno. Este, además, asociará la pregunta que pueda hacer a la exigencia implícita de una moción de confianza en Felipe ("o yo o Fraga"...).

El movimiento por la paz tiene ante sí la enorme responsabilidad de ampliar su audiencia, mantenerse unido y prepararse a entrar en una etapa de confrontación con las diversas maniobras divisorias que intentará el gobierno. Las manifestaciones del 20 de Mayo y la Marcha del 3 de Junio a Madrid van a ser un test muy importante de la capacidad de movilización independiente de los múltiples grupos que, reunidos en la Coordinadora Estatal de Organizaciones Pacifistas, persiguen el objetivo de la salida de la OTAN.

La exigencia de un referéndum claro, la reivindicación del derecho de este movimiento a acceder a los medios de comunicación y a combatir la "desinformación" procedente de los sectores pro-atlantistas, la reafirmación del objetivo de desmantelamiento de las bases militares norteamericanas, estarán presentes en esas acciones, al igual que nuestra solidaridad con la lucha por una "Europa desnuclearizada" o con los pueblos de Centroamérica.

Del éxito de esas jornadas, de la posibilidad de dar un salto en la masificación y organización de este movimiento, dependerá también su influencia en la opinión de millones de votantes, e incluso en los miembros de un PSOE y una UGT que todavía oficialmente se declaran en contra de la presencia española en la OTAN.□

La revolución libia amenazada

El ataque a la residencia de Gadafi, lugar donde se encuentra la sede de los Comités Revolucionarios —uno de los núcleos de poder en Al-Yamahiría "El Estado de las Masas" ha puesto sobre le tapete las amenazas que se ciernen sobre la revolución de Al-Fateh.

Pepe Camarero

Por un lado está, lógicamente, el movimiento opositor, muy dividido, diezmado, y protegido por Gobiernos claramente imperialistas. Entre estas organizaciones se encuentran el Frente Nacional para la Salvación de Libia (FNSL) creado en 1981, el Movimiento Nacional Libio (MNL) crado en 1969, La Organización General de Estudiantes Libios (OGEL) creada en 1976, el Frente Democrático Libio (FDL) creado en 1979, el Grupo Nacional Democrático Libio (GNDL) creado en 1981.

Por otra, nadie duda que un enemigo público número uno para Reagan y la Thatcher sea la revolución libia, impregnada de un nacionalismo estridente, aplicando la ley islámica —shari-a— y declarando abiertamente su apoyo a todos los movimientos de liberación en el mundo, aunque su práctica intervencionista concreta sea bastante contradictoria.

En 1981, revelaba que Giscard había presentado un plan a Carter para acabar con Gadafi, pero éste no se llevó a cabo porque Giscard perdió las elecciones frente a Mitterrand. Carter hizo un llamamiento público para frenar la revolución libia.

Cuando subió al poder Reagan, las relaciones con Al-Yamahiría fueron muy tensas. Desde sus inicios, la revolución cerró las bases militares norteamericanas, expropió las empresas petroleras que estaban en manos yanquis. Esto, lógicamente, no gustó a los hijos del Tío Sam. Estados Unidos rompió relaciones diplomáticas con Libia y mantuvo una actitud coercitiva contra los estudiantes libios en Estados Unidos.

A todo esto, el cerco económico impuesto por Estados Unidos empezó a funcionar. Ante estas serias amenazas imperialistas norteamericanas, la revolución fue adentuando su nacionalismo e islamismo. Sin embargo, proyectos como el de crear un Estado Arabe Revolucionario con Argelia, Egipto, Sudán y Túnez tuvieron un rotundo fracaso.

Sus alineamiento con países del Este se acentuó. Paralelamente, confirmó el apoyo que presta a los movimientos de Liberación en todo el mundo. Sin embargo, algunas actitudes, como el apoyo inicial al Polisario y el enfriamiento actual del mismo hacen pensar que ese apoyo ha ido en función de intereses puntuales y no del compromiso sin reservas con la justa lucha del pueblo saharani.

Otro apoyo claro, inicialmente, fue al Gobierno de Unidad Nacional Transitoria (GUNT) en el Chad apoyando a Gukuni Uedei. Pero ahora el régimen libio está dispuesto a retirarlo si hay "diálogo" con Francia y las partes en litigio.

En este contexto, con una hostilidad permanente de los gobiernos occidentales, especialmente Inglaterra y Alemania Federal hostigados por Estados Unidos, se desarrollaron los acontecimientos en la Oficina Popular Libia en Londres.

Un día antes de este incidente, dos estudiantes libios fueron ahorcados públicamente en la Universidad de Trípoli. Antes fueron juzgados por sus propios compañeros de clase, dentro de lo que ellos llaman "aplicación de la democracia popular directa".

Al respecto, Gadafi, en una entrevista publicada por **Le Monde** señala: *" admito de buena gana que la dictadura que ejerce nuestro pueblo es tiránica, pero ¿no lo fue también la revolución francesa de 1789?"*

Los sucesos de Londres y el atentado contra Gadafi

Los acontecimientos en Londres prepararon el polvorín que vivimos ahora. Londres tenía la justificación: la muerte de una mujer-policía. Pero la opinión pública no ha sido informada del asalto por parte de la policía británica de un colegio de niños libios en la capital británica y se sabe muy poco de las continuas vejaciones a que están sometidos todos los libios que aterrizan en aeropuertos londinenses.

La Thatcher ha utilizado el incidente en Londres para erigirse en abanderada de la lucha antiterrorista en Europa, tendiendo así la mano a Felipe González. Sin embargo, ¿qué medidas se han tomado ante la presencia permanente de barcos de la Sexta Flota norteamericana frente al Golfo de Sidra en las costas libias?, ¿qué medidas "antiterroristas" frente a la invasión de Granada?, ¿qué medidas contra la ocupación colonialista de las Malvinas?, ¿por qué sepermite el espionaje electrónico de Estados Unidos a Libia por medio de los AWACS en la frontera con Egipto y Sudán?.

El cerco a la Oficina Popular Libia en Londres fue el reflejo del cerco impuesto contra Libia en el plano económico, político y tecnológico. Con sofisticados sistemas de control, la policía británica dirigidos por su Ministro del Interior,Leon Brittan, que a su vez era presidente de la Asociación de amistad israelí-británica, asediaron la sede diplomática.

El atentado contra Gadafi ha sido la acción de un grupo no aislado de apoyos en el interior de Libia.Oficialmente se ha culpado a los HERMANOS MUSULMANES, organización ultraderechista financiada por Arabia Saudí. Están implantados en Siria, Egipto, Túnez e Irak. Fueron los que asesinaron a Anuar Sadat en El Cairo. En Sudán el Primer Ministro pertenece a esta organización siniestra.

No es de extrañar que uno de los peligros más cercanos que tiene la revolución libia sea el que proviene de Sudán. El régimen de Numeiri está minado por la corrupción. Numeiri se mantiene gracias al apoyo de Arabia Saudí y de Estados Unidos. Precisamente, al constatarse que uno de los capturados en la frontera con Túnez poseía pasaporte sudanés, se encontraba en la capital de Jartum el subsecretario de Estado norteamericano para asuntos africanos, Chistter Croker, quien se entrevistó con el vice-presidente, general Omar Altayeb y el jefe del Aparato de Seguridad del régimen. Uno de los papeles que tiene asignado el régimen de Jartum es hostigar a Libia.□

Jaque a los juegos

LA decisión del Comité Olímpico soviético, a la que seguirá sin duda resoluciones análogas de todos los países del Este, salvo quizá Rumanía, de no acudir a los Juegos olímpicos de Los Angeles este verano, ha despertado un airado coro de lamentaciones en toda la prensa occidental. Dicen que esta "politización del deporte" puede acabar inmolando los Juegos Olímpicos, la "idea olímpica", y con ellas todos los espectáculos deportivos internacionales ante el altar de las tensiones Este-oeste.

Hipócritas. El deporte, con los Juegos Olímpicos a la cabeza, hace tiempo que ha sido inmolado el altar del dinero y del beneficio. Los JJOO son el gran negocio de los años bisiestos, donde cada zancada del corredor de fondo o cada brazada de la nadadora de turno le reportan un beneficio de miles de dólares a un sinfín de empresas privadas, compañías de transporte, televisión y seguros, agencias de publicidad y de viajes, sin contar los intereses que cobran los bancos por el mero hecho de mover el dinero.

Los EEUU le han echado mucha imaginación a la explotación de los JJOO de Los Angeles, vendiendo incluso, por Kilómetro, la larga marcha de la antorcha olímpica desde la costa atlántica a la pacífica (a medio millón de pesetas el Km, o sea, a quinientas pelas la zancada si ésta es de un metro). El recorrido en zig-zag por la inmensidad de los Estados Unidos son 4000 Km, equivalentes al trayecto Barcelona-Berlín ida i vuelta, o diez veces el trayecto Madrid-Bilbao. Inicialmente había previsto un itinerario de 15.000 Km. —lo que demuestra que la demanda está rebosante.

HACE, tiempo, también, que el deporte, con los JJOO a la cabeza, está politizado. No se sabe si desde antes o después de la pírrica batalla de Pirro (Grecia), pero es seguro que desde hace mucho, mucho tiempo. La "idea olímpica", resucitada en 1896 con los juegos de Atenas, no ha impedido, en lo que va de siglo XX, dos guerras mundiales y un sinfín de guerras, civiles, de agresión y de conquista. No ha lugar, pues, a ningún tipo de lamentación hipócrita ante el jaque soviético, que no es más que una respuesta al gambito norteamericano de 1980, que se mantuvo dentro de una tradición alimentada por el sacrificio de peón de Franco en 1956 y el jaque doble de Hitler en 1936, y que se remonta, cuando menos, a la apertura agresiva del nacimiento del Estado.

Lo lamentable de todo el asunto —aparte de la menor brillantez del espectáculo para millones de televidentes en todo el mundo— es que traduce una política y una diplomacia presas de la inexorable espiral del enfrentamiento entre bloques y naciones, presas, más bien, de una serie de gente que vive de eso— y que puede desembocar en un desastre incomparablemente peor que el bochorno olímpico.

SIn duda, los soviéticos tienen razón cuando acusan a Reagan y su gente de aprovechar los Juegos de Los Angeles para montar una campaña anticomunista y antisoviética (denegándoles visados a funcionarios rusos so pretexto de que son agentes del KGB, dando publicidad a los lugares de acogida para los deportistas tránsfugas potenciales etc. (*) . Con mayor razón podrían aducir la campaña, militar y no progagandística, montada contra los sandinistas y la izquierda salvadoreña, o la campaña de hambre desatada por el FMI y Wall Street contra los pueblos del tercer mundo. Pero con su decisión, el Kremlin no hace sino añadir leña al fuego de la guerra (aún) fría que nos invade.

Las competencias deportivas internacionales, más allá del negocio que suponen, contribuyen sin duda al contacto entre los pueblos, a su mutuo conocimiento, y en este sentido pueden ser una plataforma para trabajar a favor de la paz. Claro que esto depende también mucho de la voluntad de los directamente implicados, los deportistas y quienes les pagan. Porque imaginemos que con el ambiente tan caldeado que existe los Juegos Olímpicos acaban como la final de copa Athletic-BarÇa, ¡menudo lío! Al fin y al cabo, ni Núñez ni Maradona tienen misiles en su jardín.□

(*) *Que los EEUU tenían calculado que la URSS desairaría lo demuestra el hecho de que la cadena de televisión norteamericana que tiene la exclusiva de las transmisiones, la ABC, había metido una cláusula en el contrato con el Comité Olímpico según la cual pagaría 100 millones de dólares menos si la URSS no asistía.*

ALEMANIA FEDERAL

LAS MUJERES ASUMEN EL PODER EN EL PARTIDO VERDE

¿El poder? "No, el trabajo", dice una de ellas

Cumpliendo el primer año después de las elecciones en que Los Verdes entraron por primera vez en el Parlamento Federal, con 28 diputados/as, el Grupo Parlamentario, fiel al principio de la 'rotación", ha elegido una nueva dirección. Después de un largo debate, el "Consejo de Mujeres" presentó una candidatura compuesta exclusivamente por mujeres. La mayoría votó a favor, y así es como el Grupo Parlamentario Verde —que tiene más peso que la dirección del Partido— está encabezado ahora por tres portavoces y tres secretarias mujeres.

El reciente éxito de Los Verdes en las elecciones de Baden-Württemberg, donde obtuvieron el 8% de los votos, no oculta que este "Partido-anti-Partido" se encuentra en una situación crítica. Las polémicas en torno al principio de la "rotación" —todos los cargos, desde los dirigentes del Partido hasta los diputados, sólo se ejercen durante dos años, tras los cuales son sustituidos por los suplentes elegidos—, y los debates en torno al apoyo parlamentario al gobierno minoritario socialdemócrata en la región de Hesse, han dado lugar a importantes diferencias en su seno.

Grosso modo existen cinco corrientes de opinión. La única tendencia que hasta ahora se ha organizado abiertamente es lña llamada "ecolibertaria"; es la enemiga más radical de la "sociedad industrial" y saluda, por ejemplo, el aumento del paro porque favorece, según ella, la liberación de la servidumbre del trabajo y del crecimiento económico destructor. Los "realistas" propugnan un pragmatismo político a tope y son más bien contrarios a la rotación. Los "ecosocialistas" quieren que el Partido se preocupe más por los temas obreros e intervenga en los sindicatos. Luego están los "fundamentalistas", que defienden a rajatabla las "esencias verdes", y, finalmente, la "vieja guardia", que más que nada se preocupa por la unidad del Partido.

Esta "vieja guardia" es la que ha quedado desplazada ahora con el cambio de dirección del Grupo Parlamentario. La nueva dirección no es homegénea, pero quiere evitar que los debates paralicen la acción. Reproducimos extractos de una entrevista con tres mujeres de esta nueva dirección, publicada en el semanario "Der Spiegel".

O. Grau

La nueva dirección del grupo parlamentario Verde.

Seis mujeres han tomado la dirección del Grupo Parlamentario Verde.

— ¿Viene ahora un matriarcado después del denostado patriarcado?

— **C.N.:** Alguien me dijo después de la votación ahora las mujeres han tomado el poder. La respuesta me **salió espontáneamente: no el poder, sino el trabajo.**

— **A.V.:** Siendo mujer, y con un niño, es fácil quedarse marginada, también en un grupo político. Me siento más comprendida por otras mujeres que también tienen niños. Por eso, para mí esta era la única solución.

— ¿Fue su elección una hábil jugada contra los hombres?

— **A.V.:**Nuestra fuerza estaba en la debilidad de la dirección anterior. Esta no hizo una cosa muy concreta: preparar una solución a la situación actual. (...) Tras la dimisión de Gert Bastian y con las negociaciones con el SPD han surgido tensiones muy fuertes en la dirección anterior. Teníamos que buscar una solución que salvara políticamente algo de la identidad verde y asegurara al mismo tiempo una dirección capaz de actuar.

— Ustedes ha sido elegidas con la mayoría de votos de los hombres. ¿Hubo oportunismo, como dice uno de ellos, o sabiduría verde por parte de los hombres?

— **C.N.:** Quizá fue el cansancio de los hombres del partido para resolver la crisis con operaciones y procedimientos complicados. Así podían dejarse caer en la silla y decir: Dios mío, esta sí es una solución y ya no hace falta que sigamos batallando. Se acabaron los esfuerzos, y no hemos perdido la cara.

— **A.V:** Lo convincente de esto es que realmente fue una solución verde: la voluntad de ensayar este tipo de cosas sólo la tienen los verdes. Nuestro problema es que podemos fracasar y que entonces toda la República se parta de risa y nos tache de insignificantes. Pero a los hombres les darán golpecitos en la espalda y les dirán: ¿Cómo pudisteis permitirlo; acaso no tuvisteis agallas para impedirlo?

— **¿Qué contenidos políticos van a vender ahora? ¿Una línea más feminista?**

— **A.B.:** Yo no vengo del movimiento feminista. Me gustaría mucho introducir la cuestión de la mujer en todos los terrenos. Pero pienso que como mujeres podemos demostrar ahora que somos muy capaces de abarcar terrenos que siempre han cubierto los hombres.

— **A.V.:** El Grupo Parlamentario definió en enero los temas principales: el año de Orwell, el Estado armamentista, la alta tecnología, la destrucción de la naturaleza, temas que afectan todos en especial a las mujeres. El paro también puede tener el efecto de tomar como víctimas a la mujer. *Víctimas de la agresión, de la rabia y de la violencia. (...)*

— **C.N.:** Pienso que es un desastre que se le impongan a la mujer la elección entre la familia y la profesión. A ningún hombre se le pone ante esta disyuntiva; es profundamente discriminadora e indigna. Una vieja reivindicación de Los Verdes es: vacaciones para educar a los niños, tanto para los hombres como para las mujeres, y además una reducción de las horas de trabajo a la semana, para que ambas partes tengan tiempo para educar a los niños conjuntamente. Tenemos en la RFA una sociedad extremadamente enemiga de los niños. Es increíble que por un lado construyan la imagen de la maternidad ideal, de la familia, y glorifiquen las cualidades de la mujer, que se manifiestan pretendidamente en la cocina y en el hogar, mientras por otro lado recortan la baja por maternidad. Y además generan un enfrentamiento entre madres que trabajan y madres que no.

"Siendo mujer, y con un niño, es fácil quedarse marginada, incluso en un grupo político"

— **Por tanto, sus hombres tendrán que contar con una dirección muy combativa**

— **A.V.:** Claro que estoy a favor de ejercer presión. Tan sólo con suavidad no se consigue nada. También la no-violencia es un método muy perspicaz de ejercer una presión muy fuerte, en toda la línea. Con ella se desmontan trincheras morales en el lado opuesto. Esto era el método de Gandhi.

— **C.N.:** En mi opinión, la no-violencia es un método para ganar terreno que se había perdido, sin aniquilar al otro.

— **En el tema del aborto entran Vds. en conflicto con este principio. La interrupción del embarazo "no puede ser objeto de sanción jurídica", dice el programa verde...**

— **A.V.:** Una decisión salomónica.

— **Es más bien una decisión radical, porque implica la libertad de abortar hasta el comienzo de los dolores pre-parto.**

— **A.B.:** Para mí, la abolición sin más del artículo 218 (el que regula el aborto, NDLR) implica que el aborto ya no es castigable y que cada mujer tiene la posibilidad de decidir por sí misma si quiere tener el hijo o no. Por supuesto, cada mujer ha de decidir, a conciencia, hasta qué momento del embarazo puede asumirlo.

— **Tal como está formulado su programa, el aborto sólo será punible a partir del momento en que intervenga la ley vigente, es decir, al comenzar los dolores; a partir de entonces, según el Tribunal Supremo, sería infanticidio.**

— **A.V.:** Según mi experiencia como madre soltera en el ámbito eclesiástico he vivido lo suficiente como para negarle a cualquier institución estatal o eclesiástica el derecho a decidir lo que debe hacer una mujer embarazada. Esto por un lado. Por otro, pienso que este principio establecido en el programa es muy sabio, porque para los verdes, como para los cristianos, el sí a la vida —como se dice en él— debe ser la primera frase. Pero estamos ante dos principios: la autodeterminación de la mujer y la protección de la vida naciente.

— **C.N.:** Pienso que en este tema hay elementos de conflicto en el seno de los Verdes. Sobre el papel todos estamos de acuerdo. Pero por mi experiencia práctica como enfermera sé que en la vida las cosas son distintas. He visto a mujeres que han sufrido enfermedades sicosomáticas porque no podían digerir el hecho de haber abortado. Creo que el aborto es una solución que a su vez abre nuevas heridas en la mujer (...) Actualmente hay mujeres en el Partido que piensan que pueden resolver el conflicto diciendo: la vida ya hecha es más valiosa que la que está por hacer. Pero es una solución que así no puedo aceptarla. Es una manera de evadirse del conflicto.

— **Después de la resolución del congreso de su Partido a favor de la rotación, todos los diputados deberán abandonar sus cargos a la mitad de la legislatura. ¿Opinan Vds, que esto es razonable?**

— **A.B.:** En el congreso adoptamos las resoluciones y en esta legislatura las tenemos que poner en práctica. Al cabo de los cuatro años ya podremos evaluar el experimento. Entonces se revisará sin duda si es mejor rotar cada dos o cada cuatro años. Pero en principio la rotación me parece razonable.

— **C.N.:** Yo rotaré. Siempre ha defendido claramente la rotación. Para mí, la rotación es también un instrumento para desbancar a los bonzos. Los políticos profesionales, incluso humanamente están hechos un pingo.

— **A.V.:** Se rotará; yo también rotaré. Esto ya está decidido para todo el Grupo Parlamentario. Por eso no vale ni la pena discutir de esto. Yo veo en ello una gran ventaja para la cultura política, porque de este modo en Los Verdes se cualifica más gente, incluso para tareas de dirección, que en los demás partidos.□

El Salvador, Panamá: circo electoral

Durante muchos años, la libertad y la democracia eran ideas que asimilábamos ingenuamente a la idea de convocatoria de elecciones. Cuando no existe libertad, la simple palabra "urna", resulta inexorablemente subversiva. Si hablas de partidos políticos, te conviertes automáticamente en comunista o, al menos, en su compañero de viaje.

Al menos esto ocurría cuando en Europa estaban de moda las dictaduras y un viejo fantasma recorría el continente. Pero el folklore y la perafernalia política adquieren tonos bien distintos en Latinoamérica.

Angel Valcárcel

A los dictadores de América Central (donde al fantasma de la revolución le suenan fuerte las cadenas) les encantan las urnas —sobre todo aquellas largas y negras en cuyo interior llevan campesinos revoltosos—, las papeletas multicolores, los mitines con cadenetas y coca-cola gratis, e incluso los más fascistas dirigen partidos con nombres rimbombantes (Revolucionario Institucional, Revolucionario Auténtico, etc.).

Desde luego, de esa jerga electoral le deben mucho a sus amigos los yanquis, verdaderos especialistas. Reagan, que fué actor y es payaso, quiere hacer de América Central una pista de saltimbanquis y domadores de fieras. Ronald siembra el patio de butacas de miles de octavillas de su propio negocio, hace echar a los leones a los que no le ríen los chistes y regala chicles y cacahuetes entre las filas que aplauden más.

Y el itinerante espectáculo, tuvo representación el pasado 5 de mayo en las elecciones de Panamá y El Salvador, países que juegan un importante rol en el conflicto centro-americano.

Panamá: el burro y la zanahoria

Panamá es uno de los cuatro países integrantes del llamado "Grupo de Contadora". Este grupo, tan del agrado de F. González y la Internacional Socialista (IS), fundamenta su existencia en "la búsqueda a través del diálogo de la paz y la democracia" en la región centro-americana. Digo yo, que posiblemente será la paz y la democracia "en otros países" puesto que en el país del canal, hace ya varios lustros que la democracia brilla por su ausencia y es la Guardia Nacional (el ejército panameño) quien impone su ley, impidiendo el acceso al poder político a aquellos que no son de su agrado.

Así, Arnulfo Arias, un socialdemócrata de la IS y líder de la Alianza Democrática de Oposición (ADO) no ha llegado a totalizar ni dos años de gobierno, tras haber ganado en cuatro elecciones generales.

En éste último "round", los militares no han permitido siquiera que el escrutinio llegara a hacerse público. Ante la muy posible victoria de Arias, los militares decidieron comerse ellos la zanahoria.

Los hechos fueron así: ante la pasividad de la Guardia Nacional, militantes armados del oficialista Partido Revolucionario Democrático, asaltaron el Palacio Legislativo (sede de la Junta Nacional de Escrutinio), quedándose en su interior después que los funcionarios abandonaran el lugar.

Es bastante posible que en los próximos días, salgan definitivos los resultados con alguna anexa explicación. No sé si intentarán que nos los creamos.

El Salvador: de fraude en fraude

Unos cientos de Km. al norte de Panamá se desarrollaba al mismo tiempo la segunda vuelta de las elecciones salvadoreñas. La administración Reagan se empeñó (decían que si no las había, el Senado norteamericano no firmaba los cheques para fusiles) y ya se sabe que donde hay patrón no manda marinero.

Aún así, los salvadoreños han tenido suerte porque los yanquis no han sido muy imaginativos, les podría haber dado por organizar un referéndum y convertirlos en el cincuenta y tantos estado de la Unión, o —por qué no— les podrían haber metido en la OTAN.

Pero si las elecciones panameñas han sido un fraude, los salvadoreños no iban a ser menos. Cuatro días después de celebrarse (un tiempo más que prudencial para conocer los resultados), resulta que los dos candidatos se han declarado vencedores (¿?). Y todo ello después de que una comisión de obsevadores norteamericanos señalaran estas elecciones como "un modelo a seguir".

En fin, qué decirse de unas elecciones dónde el pueblo es obligado a votar, bajo pena de fuertes sanciones (y ya sabemos como las gasta allí el poder), o cuando las leyes sólo han legalizado a los partidos de derechas.

Nicaragua: ¡qué diferencia!

A finales de abril, se reunió en Panamá el Grupo de Contadora además de los otros cinco países centroamericanos. En una declaración conjunta de Honduras, El Salvador y Costa Rica pedían al Gobierno nicaragüense "que demuestre de modo similar (al de los países firmantes) su compromiso con la democracia representativa, reconociendo los derechos de todos los grupos de oposición, armados o no, a participar en un proceso electoral libre y honesto, garantizando a todos los partidos su participación en igualdad de condiciones".

Ahora, visto el desarrollo de las elecciones en El Salvador y Panamá, va a serle muy difícil al Gobierno Sandinista "equipararse" con sus naciones vecinas. Y si no, comprobemos: los siguientes son algunos artículos de la ley electoral para las elecciones del 4 de Noviembre:

— No será necesario la entrega de un número mínimo de firmas para la presentación de la candidatura (lo cual es norma general en todo el continente, incluido EEUU).

— Cada candidatura completa, sea cual sea, recibirá 600.000 dólares para la financiación de la campaña. Adicionalmente cada formación política podrá solicitar otros fondos, tanto dentro como fuera del país.

— Durante la campaña electoral, a cada partido se le garantiza 15 minutos diarios en TV y otros 15 m. diarios en cada una de las 16 emisoras de radio estatales. Además cada partido podrá acceder a 3* minutos en las emisoras de radio privadas.

— No será necesario la residencia en Nicaragua para poder ser elegido.

— Todos los partidos podrán tener observadores en cada una de las 5.000 mesas de votación.

— Edad mínima para ejercer el voto: 16 años.

Evidentemente las comparaciones resultan ridículas y no sólo en su propia área. ¿Esa ley electoral no resulta infinitamente más progresista y respetuosa de las minorías que otras del mundo occidental, como, por ejemplo, la española?, ¿cuántos años llevamos pidiendo aquí el voto a los 16 años?.

En fin, para terminar, un dato importante: de los 9 partidos con intención de presentarse a las elecciones del 4 de Noviembre, cinco de ellos son de derechas, cinco. □

MARRUECOS: Un viaje distinto a un país de sorpresas

La pasada Semana Santa un grupo de 52 jóvenes de distintas edades, marchamos a conocer Marruecos: ecologistas, feministas, sindicalistas, unos cuantos de la Liga, y todos viajeros impenitentes. Hicimos más de 2000 Km. en Marruecos. Visitamos monumentos, nos colamos en muchos rincones, hablamos con la población y además, convivimos intensamente. Para que los lectores de Zutik!-Combate podáis participar algo de este viaje, escribo estas líneas.

Javier Navascués

LLegamos a Marruecos a través de ese resto del colonialismo español que es Ceuta; al llegar a la frontera tuvimos nuestro primer contacto con el pueblo y el Estado morriquí. El guía que nos acompañaría a lo largo de todo el viaje nos avisó entonces y más veces después, que no hiciéramos fotos en la frontera, ni a la policía, ni a los militares, y realmente hubiera merecido la pena. Durante las dos horas que el funcionario de turno tardó en sellar nuestros pasaportes y los de algún autocar más, pudimos contemplar las evoluciones de decenas de personas que una y otra vez intentaban pasar la frontera cargados de compras. Vimos cómo la policía les hacía retroceder a empujones, cómo algunos lograban burlarlos y cómo a otros les requisaban las bolas. Al fondo otro policía, con una gran estaca ahuyentaba a los niños. A nosotros nos retiraron los periódicos y a un compañero le amenazaron con bajarle del autobús por protestar.

"Chuli, pachuli y guay del Paraguay"

Una vez pasada la frontera, avanzamos por un paisaje que nos sorprendió por su verdor y seguiría así hasta 400 km. después de dejar la costa. Por la carretera vimos niños que conducían algunas ovejas y vacas sorprendentemente pequeñas. Mientras Marratchi, el guía, nos explica cosas a las que, en general, no hacemos demasiado caso. No obstante, recuerdo que hablaba de los árabes expulsados de Granada que engrandicieron y construyeron los principales edificios de Tetuán y Chechaonen a la que comparan con el Albaicín. Al cruzar los montes del Kif, nos recuerda al general Prim.

Nuestra primera parada es Chechaonen, una pequeña ciudad colgada de los montes y punto central de la ruta del hachís español. Nos encontramos niños que nos saludan con todo lo que conocen del castellano: "Chuli, pachuli i guay del Paraguay". Nos venden chocolate (Bihotza dice que muy malo), a algunos les invitan a quedarse dos o tres días, y hay compañeras a las que ofrecen dos camellos por casarse con ellas.

Al día siguiente vamos a Fez, entramos en su **medina**, un alucinante laberinto de estrechas callejuelas donde todas las cosas son o un taller o una tienda. Una muchedumbre de todas las edades pulula por las calles, hombres que conducen asnos cargados hasta lo inverosímil se abren paso gritando "balek" sin miramientos con los despistados. Vemos curtir las pieles con los mismos métodos de hace cientos o miles de años. Niñas de 10 años y menos, tejen tapices y alfombras (nos explican que a los 15 años ya no tienen vista suficiente); realmente estamos en una ciudad medieval.

Lucía habla con jóvenes que habían trabajado en barcos extranjeros. Le hablan de la represión de enero, de la inutilidad de los partidos legales y de la necesidad de la revolución.

Visitamos Meknes y Volubilis. Por la noche, en el hotel, organizamos nuestra primera fiesta con un tocata que tenía que sonar bajito y bebiendo té de meta. Nuestras gargantas y alegría pusieron el resto.

Después de un largo viaje en el que el paisaje cambia radicalmente y adquiere los tonos ocres de la sequía casi permanente, llegamos a Marrakech. La plaza de Jemaa el Fua, nos alucina con sus encantadores de serpientes, ciegos que cantan en fila, gentes que venden hierbas medicinales o simplemente hablan a los corros que permanentemente les rodean.

Visitamos monumentos y palacios, nos fotografiamos ante la Kontonbia, una torre gemela de la Giralda, construida por el mismo arquitecto. Karmele, Edurne y Lucía se enrollan con unos jóvenes que

Fez, alucinante laberinto de callejas, una ciudad medieval

les invitan a que sus madres y hermanas les pinten con gena. Les pintan las manos y los pies, les invitan a té y a fumar. Karmele se mosquea de tanta amabilidad y monta un pequeño número, pero todo queda en un mal rollo consecuencia del chocolate y del síndrome de agresión con que los europeos llegamos a Marruecos.

"Casablanca" se rodó en Hollywood

La verdad es que el único caso de mal rollo con la población le sucede a Luis que es amenazado por un guía en Medina de Marrakech para que le regale las gafas. Todo se arregla con unos pocos dirans. En cambio los casos de hospitalidad y confianza, son continuos.

Dos profesores de español y francés en un instituto hablan con Ana. Le comentan muchas cosas. La revuelta de enero comenzó en un instituto que salió a la calle y fue arrastrando a otros y a los barrios populares. Del Sahara y del Polisario, como muchos otros, no quieren hablar. Cuentan que una cuarta parte de los estudiantes son mujeres y hay dos profesores en su instituto. No son creyentes y le explican que el no cumplimiento público del Ramadán está castigado con prisión.

Después de tres días en Marruecos empieza a generalizarse el síndrome de abstinencia alcohólica y por la noche en Marrakech nos decidimos a buscar donde tomar un cubata, pero al final, sólo unos pocos afortunados lo consiguieron y los demás continuamos con el té o los zumos de naranja.

Al día siguiente, marchamos hacia la costa atlántica. Al llegar a Casablanca, vemos las primeras industrias del viaje. En la ciudad donde paramos sólo para comer, intentamos localizar el garito de Humphry Bogart, pero sólo vemos su loto en las cristaleras de un moderno hotel. Nos dicen que "Casablanca" no tuvo nada que ver con la ciudad pues se rodó en Hollywood. Ana habla con un integrista islámico que trabaja para acercar gente a su movimiento. Intenta convertirla al Islam y le cuenta que son pocos y no les legalizan.

Pasamos un día en Rabat que junto con Casablanca y Tanger, son ciudades mucho más europeizadas que las del interior; menos pintorescas, aunque también menos pobres.

Mientras unos visitan la ciudad, otros vamos al consulado a resolver el problema de cuatro pasaportes perdidos. Por la noche, después de buscar en vano algún sitio donde meternos acabo hablando con Berta en el Hotel. Me cuenta su frustrante encuentro con un antiguo conocido, militante de izquierda en Galicia que ahora trabaja para el Ministerio de Información, niega que haya habido muertos en las revueltas, justifica la miseria con el Islam y su transformación con la superación de la locura de la juventud.

Volveremos...

De camino para Tanger, paramos en Ashila, donde jugamos al fútbol en la playa con jóvenes marroquíes que nos hablan de Stillke, Santillana y Maradona. Una mujer, que tiene varios hijos trabajando en España, nos invita a té, una hija suya deja probarse a las chicas el vestido que se está haciendo para la boda, nos cuenta que ya casi ninguna chica se casa sin conocer al novio, que existe el divorcio aunque ni las viudas se pueden volver a casar. Que todos se casan, pues la convivencia sin boda está castigada con la prisión.

En Tánger organizamos otra fiesta en el Hotel, ahora ya con cubatas pero nos dejan sin música a las doce. Acabamos la noche dando saltos en una discoteca.

De regreso, celebramos el Aberri Eguna, nos resistimos a abandonarnos, nos dejamos direcciones, quedamos para vernos y sobre todo, estamos seguros de que volveremos a Marruecos.□

PUBLICIDAD

Gredos, Rutas a caballo

RUTA DE LA TRANSHUMANCIA

Recorrido, desde las altas cumbres de Gredos siguiendo las cañadas de la mesta hasta adentrarnos en los extensos y fértiles valles extremeños.
Jornadas a caballo entre el pasado, con rancio sabor ganadero transhumante, y la comodidad del presente. Evocando viejas historias y anécdotas de lo más preciado picaresco transmitido de mayoral a zagal, con sabor a polvo y esquilos.

ITINERARIO

IDA
Hoyos del Espino
Puerto del Pico
Valle de los cinco villas
Cuevas del Aguila
Rio Tietar
Ventas San Julian
Navalmoral de la Mata
Rio Tajo (Playa de Extremadura)
Puerto de Mirabete
Jerancaja
Rio Montes
Trujillo (Ida libre)

REGRESO
Trujillo
El descansadero
Venta del Pozo
Casas del P. de Mirabete
Rio Tajo
Almaraz
Venta de la Salvadora
Candelada
Puerto de Candelada (sin Gredos)
Pantorinos
Hoyos del Espino (fin)

DURACION 8 dias, 7noches

PRECIO POR PERSONA 64.000 pts
incluye:
comidas
guias
apoyo en carretera
pension completa
Seguros
Hoteles y pensiones

minimo 6 personas

VIAJES LAVIN, GAT 829. C/Francisco Suarez nº40 Madrid. Ofnas 4039846/4039837 y en HOYOS DEL ESPINO Avda. nº 3 (918) 348039 apt 10

CONSTRUCCION NAVAL

10.000 trabajadores frente al Ministerio

Unos diez mil trabajadores de construcción naval acudieron a Madrid, convocados por CC.OO. e INTG, para una concentración ante el Ministerio de Industria, contra la salida del Decreto de reconversión del sector. En el Ministerio no había nadie para recibirles. Sólo la policía. La burocracia sindical les mandó a casa con promesas de movilización.

M. Taylor/I. Rubio

La manifestación desde la plaza Castilla hasta el Ministerio de Industria, iba abierta por dos pancartas firmadas, respectivamente, por CC.OO. e INTG y por los comités de empresa del sector, en las que se reclamaba el mantenimiento del sector y la defensa del empleo. A la cabeza figuraban Marín, Ariza, Román, Juan Moreno y los representantes de la Intersindical galega. También se pudo ver a Carrillo en el grueso de la manifestación. Como nota curiosa, señalar la "representación" del PDP con siete personas, visible gracias al vacío hecho a su alrededor.

Pero, sin duda, lo más interesante de la jornada esperaba en el Ministerio: no había nadie para recibir a los trabajadores, excepto la policía anti-disturbios. Entonces, los gritos de *"Más trabajo, menos policía"* y *"Dónde están, no se ven, los puestos de trabajo del PSOE"* arreciaron. La incapacidad del Gobierno para ofrecer argumentos convincentes de sus planes antiobreros le hace recurrir, cada vez con mayor frecuencia, a la coacción y a la represión. No es extraño, por tanto, que los trabajadores de la naval gritaran ante un Ministerio "socialista" *"Dictadura no; democracia sí"*, lo que no deja de ser escalofriante.

Mientras se hacían las gestiones para acceder al Ministerio, Román, dirigente de CC.OO., dijo a los trabajadores que «Sagunto abrió el camino de esta Castellana y la naval, mientras no haya soluciones lo va a pisar muchas veces. Nos van a ver aquí mientras no den soluciones que no sean traumáticas». Los gritos de protesta contra el Gobierno aumentaron y Román señaló que «hay que salir de aquí con una propuesta de movilización en todo el sector, durante mucho tiempo, hasta que tengamos soluciones que no sean el despido». Un grupo de trabajadores gritó: *«La lucha está en la calle y no en el Ministerio»*.

Minutos más tarde, los representantes de las centrales regresaban sin ser recibidos. Nuevamente, Román se dirigió a los trabajadores, diciendo que el Gobierno pretende "saguntizar" la lucha de la naval, aislándola y desgastándola. Anunció un próximo plan de movilizaciones en la naval, al tiempo que convocaba al sector para que todos los miércoles, día en que se reúne el Consejo de Ministros, se realizasen manifestaciones, concentraciones, etc., en los diferentes sitios, como medio de mantener su unidad y movilización. Después dió por terminada la concentración. Un grupo de trabajadores andaluces dijo que venir a Madrid costaba dinero y que venir para nada no tenía sentido. Marín contestó: "¿A qué te cres que has venido, compañero?". No hubo respuesta. Pero las caras de cansancio y de frustración eran unánimes.

A excepción de la INTG, la izquierda sindical tuvo una presencia mínima y testimonial. Este es un hecho que hay que corregir de inmediato, pues esta corriente del movimiento debe estar presentes, con todo su peso, en las próximas movilizaciones contra la reconversión y en las iniciativas de solidaridad con las luchas.□

CONTRATADOS DE CORREOS

Primer frenazo a los despidos

Los contratados de Correos, organizados en una Coordinación Estatal y apoyados por CC.OO., han conseguido con sus movilizaciones una primera gran victoria frente al Gobierno.

La D.G. de Correos pretendía despedir el próximo 31 de mayo a los trabajadores con antigüedad inferior al 15-10-82 y el resto irlos echando gradualmente hasta el 31 de diciembre. En total más de 5.000 despidos.

Tras varios paros masivos y concentraciones —algunas de ellas, como la de Madrid, disueltas brutalmente por la policía—, la D.G. ha aceptado prorrogar los contratos hasta 31 de diciembre y ha propuesto a CC.OO. iniciar una ronda de negociaciones a partir del 24 de mayo.

Los trabajadores, que tienen convocada huelga de 12 días desde el 16 de mayo, se reunirán en esa fecha para estudiar las propuestas de la Dirección.

A pesar del primer éxito obtenido con el frenazo a los despidos, no está todo conseguido todavía y, concretamente, están pendientes todas las reivindicaciones: **estabilidad en el empleo; integración de todos en plantilla; 100% del sueldo de los fijos y no el 55% por un mismo trabajo; supresión del contrato administrativo; cobertura de todas las plazas por fijos y, en vacaciones o en casos especiales, por contratos laborales con el mismo sueldo.**

CC.OO. debe seguir apoyando esta justa lucha y la izquierda sindical debe permanecer a la cabeza de la movilización y del apoyo a los contratados.□

III CONGRESO DE CC.OO DE ENSEÑANZA

Un Congreso para la moderación

Ya los materiales presagiaban lo que iban a ser los resultados de este Congreso. Más de 150 páginas dedicadas a consolidar la imagen de sindicato negociador y sensato. Un tema central del Congreso, la carrera docente, lejano a las preocupaciones del movimiento y una ausencia de marco de discusión de los temas más importantes que nos planteamos los sindicalistas en la enseñanza.

Adolfo Rodríguez/Rogelio Tuñón.

El Congreso se zanjó con un nuevo giro al aceptar de buen grado las subvenciones en la enseñanza. El alejamiento de las posiciones unitarias hacia la USTE; un proyecto de retribuciones que discrimina por cuerpos y destinos. Si a esto añadimos que, en lo fundamental, la vieja dirección sigue, podemos calificar al Congreso de continuista y moderado.

La Federación de Enseñanza de CC.OO. se ha venido debatiendo en los últimos tres años entre una postura combativa y la fiebre negociadora a toda costa. Y es esto último, la negociación, lo que ha marcado toda la discusión del Congreso. El tema central, la carrera docente, parecía más un proyecto de ley para ser discutido entre expertos que un tema destinado a buscar la movilización de los enseñantes. En la misma línea, cuando se ha hablado de negociaciones han estado divorciadas de la movilización. El clásico binomio negociación-movilización se ha visto sustituido por el de negociación-información y, mucho nos tememos, que ni siquiera se respete la segunda parte. El papel del sindicato como intermediario entre los trabajadores y la patronal queda claro para la mayoría cuando dice: «no impulsaremos ningún tipo de coordinadoras». Esto lo dice un sindicato ultraminoritario en un sector en el que todavía no se han celebrado las elecciones sindicales.

La discusión de la LODE es el único terreno donde se han dado sorpresas. La misma ponencia ha admitido que la posición de "apoyo crítico" había sido un error, aunque el cambio llega cuando la LODE está ya aprobada.

No obstante, este debate tuvo la virtud de hacer saltar las diferencias entre la corriente mayoritaria. El sector más "euro" estaba en contra, incluso, de este pequeño giro. La existencia de estas disensiones, que hasta ahora permanecían ocultas, es un dato nuevo tras este Congreso.

La actuación de la izquierda sindical

La izquierda sindical en la Federación y en este Congreso, que ha estado nuclearizada alrededor de la LCR y el PC, ha perdido peso con respecto al Congreso anterior (en las votaciones se ha pasado del 45% en el II Congreso al 30% en éste). Esto ha sido debido, en primer lugar, a que más de un tercio de los asistentes eran delegados natos y a que delegaciones con un volumen de afiliados diez veces superiores a otras llevaban solamente tres veces más delegados. En cambio, otras que no tenían derecho por cotizaciones a delegado tuvieron diez por este mecanismo. No hace falta explicar a quién votaban unánimemente estas delegaciones. Pero sería demagógico atribuir a este único factor el descenso de la izquierda sindical. La mayoría ha trabajado bien para elevar su número de delegados, ha buscado que delegaciones anteriormente críticas se alinearan con ella (Asturias y parte de Andalucía). Lo que es peor ha sido la falta de preparación del Congreso por parte de la izquierda sindical.

Nuestro partido ha tenido una actuación regular. Si bien las delegaciones de Catalunya y Madrid —en las que contábamos con más gente— traían preparadas y discutidas las enmiendas —casi fueron las únicas enmiendas del Congreso—, no habíamos hecho un trabajo de centralización de éstas ni de los delegados. Hemos perdido delegados en algunos territorios y podríamos haberlos aumentado en otros (País Valenciá, Euskadi y Aragón). El núcleo trabajo organizativo hizo que todo quedara en la improvisación. A pesar de estos fallos, presentamos más delegados (30) que en el Congreso anterior.

Una extraña lista unitaria

Como en los anteriores Congresos apareció una lista unitaria del sector de izquierda, formada por la LCR y el PC que, encabezada por un militante de LCR, se presentó con las firmas de 42 delegados. Previsiblemente hubiera alcanzado el 30% de los votos, pero, tras un Congreso en el que se habían ahondado las diferencias, sorprendentemente, se pudo llegar a una lista única, al admitir la mayoría que 6 integrantes de la lista alternativa entraran en la Ejecutiva.□

CONVENIO PROVINCIAL DE LA CONSTRUCCION DE MADRID

¡Al final, como siempre!

"Como malgastar energías para firmar un convenio de miseria", decía el último artículo de Combate sobre el convenio de Construcción. Y así ha sido. Este año y el que viene la Construcción de Madrid tendrá un convenio de miseria. Un convenio que no se merece después de 15 días de una huelga ejemplar y llena de combatividad.

En efecto, después de doce días de huelga la dirección Federal de UGT, ha firmado un preacuerdo marco a nivel estatal con la CNC. Un preacuerdo que supone una traición, puesto que cercana la lucha de Madrid (en la que precisamente se ha apoyado la dirección de UGT para firmarlo) y pasa por encima de las reivindicaciones de los trabajadores. En efecto los puntos fundamentales son los siguientes:

— Convenio por **dos años.**

— JOrnada para ambos de **1816 h. de trabajo** efectivo.

— **Aumento salarial para 1984 del 7,5%** y para 1985 el 9,5%

— **Revisión en 1984:** Si al 31 de diciembre el IPC supera el 8,5% se producirá revisión sobre el exceso, que tendrá como tope el 2%. Si supera el 10,5% se renegociará.

— **Revisión 1985:** Si rebasa el IPC previsto, se aplicará el 90% de la diferencia sobre el exceso.

La película de una claudicación

A partir de esta firma, las cosas se han precipitado CCOO ha conseguido que UGT de Madrid no desconvoque los dos días que quedaban, con la ilusión de seguir negociando y arrancar algo más a la patronal. Pero con la vuelta al trabajo la AECOR ha planteado un ultimátum: el preacuerdo es el convenio. UGT ha aceptado está dispuesta a firmarlo.

En CCOO tuvo lugar un duro debate. Por un lado no se podía continuar solos después de 15 días de huelga, pero por otro, nadie se atrevía todavía a decir sí a la firma. Sin embargo, el camino se preparaba. La mayoría de la Ejecutiva planteó seguir en la negociación con la misma ilusión anterior y cubrir una consulta a los trabajadores no se les ha consultado durante toda la huelga nada sobre la firma, con el argumento de que eso basta para diferenciar a un sindicato de otro.

Una parte de la izquierda sindical propuso abrir una campaña de explicación y denuncia del preacuerdo y propuso no firmar. Pero al final no ha habido votación, por lo que la suerte este echada.

En el siguiente Consejo Provincial, de CCOO la Ejecutiva por abrumadora mayoría (el sector PC-Gallego también) se posicionó a favor de la firma. Después del debate en el que las votaciones fueron 20 a 8 CCOO ha firmado con el argumento de que el descuelgue margina y perjudica al sindicato.

Las causas por las que hemos llegado a esta situación son varias. En primer lugar el pésimo planteamiento de la huelga (intermitente) que no ha servido para romper la posición patronal y nos ha colocado en la peor situación para evitar un descuelgue de UGT. En segundo lugar hay que imputar los resultados a la posición de la Federación de CCOO que ha permanecido pasiva a la espera de los acontecimientos, en lugar de convocar una huelga estatal que aliviara la situación de Madrid y presionara a la patronal también es responsable la Ejecutiva por su negativa a sacar la lucha a la calle, oponiéndose a cuantas iniciativas se planteaban. Sólo a última hora y tímidamente consintieron en montar una manifestación desde la AfSS a la AECOM. Por último, la desorganización de la izquierda sindical le ha impedido ofrecer alternativas claras. Como dato negativo hay que destacar la posición a última hora favorable a la firma, de los compañeros del PC, cediendo a los argumentos del sector PCE.

Este no es el camino

Desde luego éste no es le camino. Como hemos planteado los militantes de LCR y una parte de la izquierda sindical. Éste camino ya lo tenemos muy andado y con los mismos resultados desastrosos de desmoralización y desafiliación.

La alternativa es otra. Es el camino duro y difícil del descuelgue. NO haciéndose corresponsable de la traición de la dirección ugetista. Explicando a los trabajadores que si hoy no podemos romper el preacuerdo hay que crear las condiciones para poder hacerlo mañana. Este es el camino que devuelve la confianza de los trabajadores en el sindicato. Es el camino en el que está la LCR. □

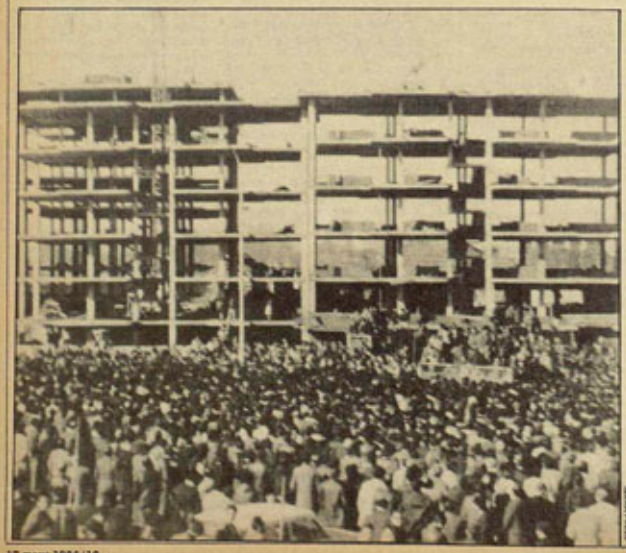

Los trabajadores entre dos fuegos

En Alava se está produciendo un conflicto de importantes dimensiones públicas entre la Diputación Foral y el INSALUD. La razón es que este último está retirando cupos que tenía contratados con el hospital Santiago Apóstol (hospital provincial perteneciente a la Diputación) y absorbiéndo en su residencia sanitaria de Txagorritxu.

Iñaki Uribarri

En Alava existe una estructura sanitaria especialmente desajustada, con un predominio de la asistencia hospitalaria sobre la ambulatoria, un exceso de camas hospitalarias, una duplicidad de servicios y medios técnicos sanitarios muy costosos, etc. Es una situación de opulencia comparada con otros lugares.

¿Quién tiene la culpa?

Es difícil repartir las culpas ponderadamente porque hay una combinación de factores que han llevado a la situación actual. Desde los deficientes servicios hospitalarios públicos que han permitido el desarrollo de un área privada, hasta la megalomanía en la gestión del hospital Santiago que se ha querido montar por todo lo grande sin poder, posteriormente, soportarlo las arcas de la Diputación (Scaner, servicios de neurocirugía y cirugía vascular, etc), pasando por un funcionamiento de la sanidad pública que es caldo de cultivo para la promoción de negocios privados (clínica Alava, Policlínica San José...) totalmente dependientes de la Administración sanitaria pública.

La falta de tranferencias, el problema de fondo

La política de mayor rentabilización de la asistencia hospitalaria del Gobierno socialista en Euskadi, contando con su propio patrimonio del INSALUD, supone objetivamente un castigo al PNV por no haber tragado con las transferencias tal como los socialistas querían.

Esto es más notable en Alava por el exceso de camas, pero es posible que se deje sentir también en Vizcaya cuando empiece a funcionar el hospital de Galdákano perteneciente al INSALUD. Tiene una explicación racional pero que no salva lo irracional de una "guerra de guerrillas" de una año, pasado el cual y con las transferencias en la mano habrá que enseñar como se rentabiliza Tzagurritxu y el hospital Santiago conjuntamente. Hay un aspecto progresivo por parte del INSALUD, que es el trabajo que se está realizando por el desarrollo de la medicina primaria, convirtiendo ambulatorios de barrios en centros de salud.

Los objetivos que puede estar persiguiendo el comisario del INSALUD en la Comunidad Autónoma, señor Yuste, son de cuatro tipos. Primero disminuir el déficit que suman al final para el déficit público. En segundo lugar, bajarle los humos al PNV y obligarle a no ser tan exigente en la aceptación de las transferencias porque se le pueden crear problemas financieros a las Diputaciones. En tercer lugar, marcarse un tanto con un inicio de reforma sanitaria que puede se popular entre la población. Por último, condicionar el modelo sanitario futuro del PNV. No sabemos en realidad por dónde irá este modelo sanitario. Sin embargo, se debe tomar en consideración que el único relevo en el Gobierno Garaikoetxea, en esta segundo legislatura autonómica, por motivos políticos, se ha dado en sanidad y ha sido hacia la derecha.

La independencia y la unidad de los trabajadores

En le hospital Santiago existen psicosis colectiva de pérdida de puestos de trabajo. La Diputación la está alimentando para usar a los trabajadores como "carne de cañón" contra el INSALUD.

A su trabajadores, el INSALUD les está convenciendo de que el despilfarro del hospital Santiago es culpa exclusiva de la Diputación, que los trabajadores de éste son unos privilegiados dominados por el corporativismo, etc, etc.

Son intentos, por ambas partes, de hacer entrar en la "guerra" de las respectivas instituciones a los trabajadores. Lo malo es que están dando resultados, lo que provoca ya falta de sensibilidad para mantener la necesaria independencia en una "guerra" que no es la de los trabajadores y hace difícil la unidad de los sanitarios alaveses para el futuro, cuando realizadas la transferencias del INSALUD e INSERSO al gobierno Vasco, haya que combatir contra un patrón común.

Existe otro problema subsidiario. Con la "guerra" en curso, se está oscureciendo la política economicista y rentabilista que tanto el INSALUD como la Diputación están llevando y que está significando un importante empeoramiento de las condiciones laborales.

Los trabajadores y el conjunto de la población alavesa tienen todo el derecho del mundo al exigir que esta absurda "guerra" se paralice, que las transferencias se produzcan ya, que se creen comisiones de enlace INSALUD—Sanidad dependiente de Diputación, para ir dando pasos en la futura integración y creando marcos de colaboración en servicios que ya son posibles y que se comience a discutir cómo se va a implantar el futuro mapa sanitario elaborado por el PNV. □

UN BUEN EJEMPLO

BARCELONA. MANIFIESTO DEL COLECTIVO DE TRABAJADORES DE BANCA POR LA PAZ

"Hay razones más que suficientes para que tomemos parte activa en el movimiento por la paz"

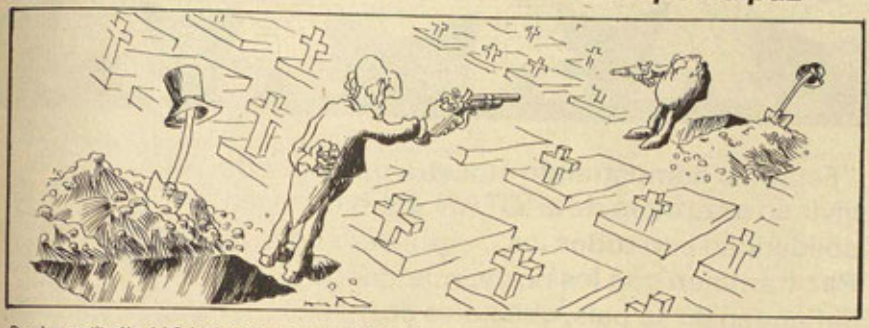

Con la constitución del Colectivo de trabajadores de banca por la paz y el desarme y el apoyo de la CONC a la cadena humana del día 20 y a la Marcha a Madrid del día 3, se abre en Catalunya una nueva etapa en la lucha por la paz: la de la incorporación de los trabajadores al movimiento pacifista. No es la primera vez que CCOO apoya las movilizaciones pacifistas o que los trabajadores son convocados a acudir a ellas; lo que cambia es la voluntad expresada de que el movimiento obrero tenga su propio peso en estas movilizaciones y, sobre todo, el hecho de que se haya constituido un colectivo de trabajadores que como tal ha participado con pleno derecho en la preparación de la Cadena Humana del día 20 y las demás acciones de esta campaña de primavera.

Este colectivo no es un montaje grupuscular, sino que ha nacido con una vocación de ser reconocido y apoyado por la inmensa mayoría del sector bancario y ya agrupa a trabajadores de más de media docena de bancos (Bilbao, Banesto, Exterior, Banca Catalana, Jover, Popular, etc). Capacidad de iniciativa no le va a faltar. Ahora sus esfuerzos se están centrando en el día 20, en la difusión del manifiesto que publicamos a continuación, en la organización de una caseta en las Ramblas y la difusión de propaganda para llamar a los bancarios a participar en la Cadena Humana, en la que tienen un punto de encuentro (Banco Exterior de Paseo de Gracia) en el que piensan reunir a compañeros de 30 ó 35 bancos.

Lo que hace falta ahora es que cunda el ejemplo de banca, que CCOO no se limite a apoyar puntualmente las convocatorias del movimiento pacifista y se plantee organizar desde ahora una campaña de largo alcance que permita sensibilizar sobre este tema a los afiliados en el sindicato y a los afiliados en las fábricas, que facilite que al igual que han hecho los bancarios, grupos específicos de trabajadores por la paz florezcan en otras empresas y ramas.

Los trabajadores somos los primeros perjudicados por el rearme y la OTAN somos también los que podemos dar una mayor consistencia, masificación y eficacia a las movilizaciones pacifistas. Si nos organizamos y trabajamos pacientemente para ello, podemos conseguirlo. □

Joaquín Nieto

"El potencial destructor del arsenal de armas nucleares, capaz de acabar 700 veces con el planeta y sus habitantes, unido a la creciente tensión internacional agravada por la instalación de los misiles de la OTAN, Pershing y Cruisse, en el territorio europeo, y con la constante amanazada de intervención militar de los EEUU en el Tercer Mundo (Centroamérica y Oriente Medio), han situado el peligro de guerra generazada como una posibilidad a corto plazo.

La instalación de los euromisiles, armas ofensivas de gran alcance (1800 Km.) y precisión (30 metros de margen de error) aceptada por la práctica totalidad de los gobiernos europeos occidentales, supone un paso adelante en la estrategia que los profesionales de la muerte denominan "guerra nuclear limitada a Europa" y que implica la reafirmación de un importante foco de tensión que, unido a los ya existentes, provoca una situación difícilmente sostenible.

Por otra parte, y a pesar de que reconocemos que es el imperialismo norteamericano el que lleva la iniciativa en la carrera de armamentos, el despliegue de los SS-20 soviéticos, armas tácticamente inferiores, aunque también ofensivas, contribuye al mantenimiento de la locura belicista y del equilibrio del terror, frente a los cuales las negociaciones bilaterales para el desarme no han hecho absolutamente nada.

"El gobierno del PSOE... apuesta fuerte por el rearme

Dentro de la estrategia de la OTAN, la Península Ibérica juega un doble papel: por un lado, retaguardia continental y centro de aprovisionamiento en caso de conflicto europeo y por otra, mediante las bases yanquis en territorio español, de centro de intervención en Oriente Medio, lo cual, nos convierte en objetivo tristemente privilegiado en caso de conflagración.

El gobierno del PSOE, claramente comprometido con la política atlantista, no sólo no cumple su promesa electoral de convocar un referéndum sobre la permanencia en la OTAN, sino que apuesta fuerte por el rearme. Al mismo tiempo que impone una política de austeridad económica, con recortes salariales y pérdida de poder adquisitivo, y lleva adelante una reconversión industrial salvaje que, amparándose en el interés de la economía nacional, puede dejar (y dejará si no conseguimos evitarlo) a miles de trabajadores en la calle; gasta aproximadamente 1000 millones diarios en unos presupuestos militares absolutamente desorbitados, porcentualmente los más grandes de la historia del Estado español, y pretende consolidar una fuerza nuclear autóctona partiendo del centro de investigación "Soria-2" y de la existencia de centrales nucleares de uso civil.

"Nuestra patronal está fuertemente ligada a los programas de nuclearización...."

Los trabajadores, víctimas directas de la política de austeridad y limitaciones salariales, concretada en unos convenios que consagran una pérdida de varios puntos en nuestro poder adquisitivo (en banca concretamente durante los últimos cinco años se aproxima al 20%), no podemos permanecer indiferentes delante de este derroche de recursos, y mucho menos en nuestro sector cuya patronal aparece fuertemente ligada a los programas de nuclearización mediante sus intereses en las grandes compañías eléctricas.

La potenciación de un enorme complejo militar industrial, requiere la inversión de grandes cantidades de dinero; los gastos del negocio de la guerra aumentan de manera escandalosa en nuestro país y en el mundo entero. Esto se traduce en un aumento de los impuestos y una reducción de los gastos sociales del Estado (subsidio de desempleo, Seguridad Social, educación, etc), y al mismo tiempo, en una progresiva militarización de la sociedad, en una reducción de las libertades públicas, y especialmente de la libertad de expresión, claramente reprimida cuando se critica al Ejército.

La lucha para la salida de la OTAN y el desmantelamiento de las bases, la firme oposición a la política de austeridad y al aumento de los gastos militares, la exigencia de que el dinero público sea destinado a las necesidades sociales, en lugar de reforzar el gigantismo militar industrial, y también la disolución de los bloques militares, son razones más que suficientes para que tomemos parte activa en el movimiento por la paz y el desarme. La formación de un Colectivo de trabajadores de Banca que, coordinado y solidario con el resto de organizaciones pacifistas del Estado español, lleve adelante esta lucha, es un paso importante para la consecución de estos objetivos. □

Mujer defiende el puesto de trabajo..... de tu marido

Ya sabíamos que la problemática de la mujer trabajadora encuentra serias dificultades para ser comprendida y apoyada por el movimiento obrero en su conjunto. Pero lo que desconocíamos es que ciertas estructuras sindicales fueran capaces de hacer solemnes declaraciones que pueden ser calificadas como monumentos al machismo. Véase, por ejemplo, el comunicado de la Unión Local de CCOO ante el 1º de Mayo en Eibar; en el que entre otras cosas se dice:

"Pero el principal objetivo de este comunicado es hacer un llamamiento a las amas de casa para que el 1º de Mayo se manifiesten **en defensa del puesto de trabajo de su marido, que en definitiva es defender tu puesto de trabajo** y el de tus hijos. **Mujer, mujer defiende el puesto de trabajo que hay en casa**, y si no lo hay reivindícalo, participando ...." (los subrayados son nuestros).

A este comunicado, LKI ha contestado con el siguiente:

"Ante el comunicado de la Unión Local de CCOO del 1º de Mayo: nos llama la atención que el único sindicato que tiene Secretaría de la MUjer, haya hecho por medio de su dirección eibarresa, un llamamiento tan reaccionario sobre la problemática de la mujer trabajadora.

Pues, no es el trabajo de su marido, ni de sus hijos, lo que tienen que reivindicar las mujeres, sino primera y principalmente el suyo propio. Pues no tienen ninguna culpa del problema de paro ni de la crisis económica que actualmente existe. Por lo tanto, son los capitalistas y el Gobierno gestores del paro, los encargados de su solución.

Un trabajador, una trabajadora, un parado, una parada, un joven, una joven: un puesto de trabajo. Lo demás, es mentalidad burguesa contra la que luchamos. □

liga comunista revolucionaria **COMBATE** cuarta internacional

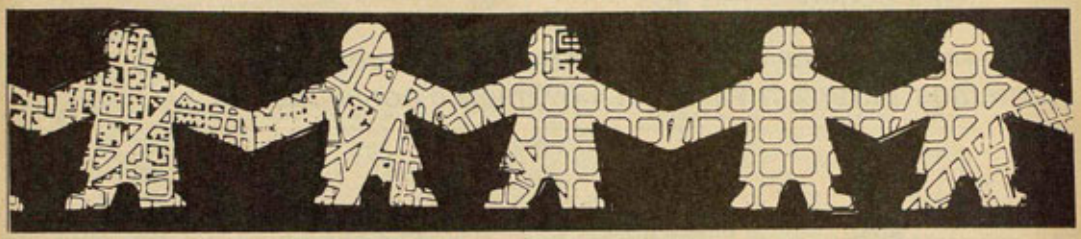

ESPEREMOS que la Cadena Humana per la Pau no acabe como la convocada el domingo pasado por el Colectivo Ciudadano por la Paz y el Desarme (botes de humo, pelotas de goma, una docena de detenciones y requise policial de notas, grabaciones y bolígrafos de los informadores) para protestar en **Valladolid** por la celebración del pornográfico desfile militar del "Día de las FAS". ¿O vamos a tener que llevar casco a las manifestaciones por la Paz?

En **Zaragoza**, como también anunciábamos la semana pasada, todo está listo para la etapa final de la Vuelta a Aragón por la Paz. A las 10 de la mañana del domingo 20, el Colectivo por la Paz y el Desarme recogerá el testigo en la carretera de Castellón e iniciará un maratón popular por los barrios de la ciudad que concluirá en gran manifestación. Queda por saber si el señor Sainz de Baranda, a la sazón alcalde de la villa, aceptará encabezar la manifestación como le ha sido propuesto por el Colectivo. Parece poco probable pues su partido, el PSOE, no estuvo de acuerdo en participar en la movida y el mismo intervino en el pleno para explicar que "la Paz no es competencia municipal" y que el Colectivo "es una plataforma política de ETA".

En **Burgos** será el PCE quien dé la nota discordante rompiendo la convocatoria unitaria para el 20 de mayo (13 horas, Plaza del Cid). Resulta que la Coordinadora de organizaciones pacifistas de Castilla y León convoca el 20 por el referéndum para la salida de la OTAN, por el desmantelamiento de las Bases... y contra la militarización de Castilla y León, concretamente contra los campos de tiro de El Teleno (León) y Alba de Tormes (Salamanca), polígonos militares que están empobreciendo muchos terrenos cultivables, produciendo malestar y peligro a unos cuantos miles de personas y un serio desaguisado ecológico. Y resulta que al PCE de Burgos le traen sin cuidado los campos de tiro por lo que ha decidido hacer una manifestación por su cuenta.

"Estamos demostrando nuestra voluntad de vivir en paz, fuera de la OTAN, sin bases y en solidaridad con todos los que defienden la Paz (también con los norteamericanos que la defienden en su país, que no es cosa fácil...) (Instrucción nº 8)

Escribíamos la semana pasada que los colectivos antimilitaristas y pacifistas catalanes aspiran a la gran "palma" de la lucha antiguerra con su iniciativa de gigantesca cadena humana. Y, en efecto, en portada teneis el plano de la movida de Barcelona y aquí, simpáticas instrucciones para la buena marcha del asunto. COMBATE

En **Madrid** se prepara la "magpa" (esperamos que lo sea) manifestación del 3 de junio. El día 31 habrá movilización general por barrios y pueblos —buena ocasión para el avance en la coordinación local de comités anti-OTAN, comités pro-referéndum, asociaciones de vecinos, sindicatos y demás colectivos— y se intentará un apagón nocturno del estilo del realizado con bastante éxito años atrás. Antes, el 27, habrá movida festiva de las "fuerzas desarmadas" y desplazamiento autobusero a Valladolid de las más "aguerridas" gentes antimilitaristas con el objetivo de echar una mano al combativo pacifismo vallisoletano en sus iniciativas anti-día de las FAS.

En **Euskadi** (sur) se confirma la convocatoria de manifestaciones el 20 en las cuatro capitales; el 27 habrá cadena humana (intento por lo menos) en San Sebastián y el 2 de junio gran fiesta en celebración de la paralización definitiva de la central nuclear de Lemóniz. El 3 de junio, tanto en las marchas en bicicleta por los pueblos de Euskadi como en la concentración de Madrid, un nombre estará presente en los cerebros y en los corazones de nuestro movimiento: **Gladys del Estal**, compañera antinuclear muerta en Tudela el 3 de junio de 1979 por la "guardiacivilizante matonería" de la que habla algún poema de Bergamín.

En muchos otros sitios habrá manifestaciones anti-OTAN el 20 de mayo, lamentamos que algunos perezosos corresponsales no nos tengan exactamente informados. Además, el 24, Día Internacional de las Mujeres por la Paz y el Desarme, habrá iniciativas (cadena de mujeres en Bilbao, acampada nocturna en Barcelona...) de las mujeres antimilitaristas.

Enfin, volvamos a la "instrucción nº 8" de la Cadena Humana de Barcelona: efectivamente, en EE.UU. hay norteamericanos que luchan por la Paz —"que no es cosa fácil"—; entre ellos nuestros colegas del SWP (Partido Socialista de los Trabajadores) que presentan a su candidato negro Mel Mason a la presidencia (como informábamos en **Combate** nº 331). Desde luego, si el próximo 6 de noviembre la mayoría de los americanos votara **negro**, dormiríamos todos más tranquilos que si votan Reagan, Mondale o Gary Hart.□

BARCELONA, 20 DE MAYO

INSTRUCCIONES

1.—En el bono que te han dado al comprar tu "metro" de cadena hay un número. Cada número corresponde a un punto de concentración. Procura estar en tu punto a las 10 de la mañana. Es un poco temprano para ser domingo, pero se necesita tiempo para organizar la cadena. Además, no es necesario que estés muy despierto/a. Basta con que estés allí. Recuerda, ALLI y no en otro lugar. No nos lies, por favor. Contamos con que está allí.

2.—No se trata de un funeral. Hay que hacerse notar. El ambiente es responsabilidad de cada uno/a, por tanto TUYA. Todo está permitido: disfraces, carteles, tambores, pancartas, pianos... todo, menos el malhumor. No olvides dejarlo todo preparado la víspera. Recuerda, A LAS 10. Si puedes, lleva tu radio. Podrás seguir en la FM la cadena al minuto.

3.—En tu punto de concentración encontrarás personas de la organización que te darán las informaciones oportunas en cada momento. Estamos a tu disposición, pero ten paciencia. HACE UNA BONITA MAÑANA. Piensa que, en este momento miles de personas están contigo en el otro extremo de la ciudad, en muchas ciudades...

4.—¡Hay que moverse! A las 12 todo el mundo debe estar en su metro. Por tanto, deberás pasear, según se te indique, para cubrir los huecos. Si pasas dos veces por el mismo lugar, mantén la calma y aprovecha para observar aquellos detalles que se te escaparon la primera vez. Puedes tomarte un café, pero no te vayas muy lejos. Tu metro puede irse mientras tú no estás. No debes interrumpir el tráfico. Ese conductor/a debe estar en su metro a las 12.

5.—Se acercan las 12. Ya estás en tu metro. Ha dejado de moverse. No te impacientes. Haz ruido, grita, canta, baila; ante todo, CONSERVA TU SONRISA. Te está viendo mucha gente. Eres la imagen del pacifismo.

6.—Son las 12 en punto. Atento/a a la señal. Al estallar los COHETES en todos los puntos de concentración, dale la mano a las personas que tienes a tus lados. Si has de cruzar una calle, hazlo por el semáforo. En unos minutos, LA CADENA ESTA FORMADA. Celébralo, pero NO TE SUELTES. No pongas esa cara. Hay que posar para los fotógrafos y la tele. Probablemente se está filmando una película y tú eres su protagonista.

7.—La organización te dirá cuando puedes soltarte. La fiesta continúa. Debes estar ante el consulado de los Estados Unidos (Plaza de la Catedral) antes de las 13.30. Sigue las instrucciones. Tú también eres "la organización".

8.—Ante el consulado, a la una y media, se leerá la crida de la cadena. Estamos demostrando nuestra voluntad de vivir en paz, fuera de la OTAN, sin bases y en solidaridad con todos los que defienden la PAZ (También con los norteamericanos que la defienden en su país, que no es cosa fácil). Conserva tu buen humor, pero HAZTE OIR.

9.—Una vez leída la crida puedes comer con nosotros/as en el Parc de la Ciutadella. No ha sido posible organizarlo mejor, así que comerás lo que hayas traído. ¿Te has dormido? ¿No tenías pan? ¿Te has comido ya el bocata? No importa; puedes encontrar cerca algún chiringuito abierto.

10.—Aquí termina esto por hoy. Cuéntaselo a todo el mundo. Muchas personas que conoces no han participado. Mañana deben estar. Para hacer un largo viaje, hay que empezar a andar. Hoy lo hemos hecho. A ver que cuenta mañana la prensa. Y EL 2 y 3 DE JUNIO, recuerda, A MADRID, TU BILLETE TE ESPERA...