This is the **published version** of the bachelor thesis:

Cayuelas Redondo, Carla; Pareja Torregrosa, Silvia; Iñíguez, Lupicinio, dir.
Zapatos rojos. Radiografía del feminicidio en Cataluña mediante el análisis de
entidades colaboradoras. 2016. 60 pag. (954 Grau en Psicologia)

This version is available at <https://ddd.uab.cat/record/168917>

under the terms of the  license

Zapatos Rojos

**Radiografía del feminicidio en Cataluña mediante
el análisis de entidades colaboradoras**

Carla Cayuelas Redondo (1332457)

Silvia Pareja Torregrosa (1335198)

Tutor: Luipicinio Iñíguez

*Tipología de trabajo: **B***

Las lágrimas nunca caen al suelo. Algunas (muy pocas) ni siquiera ven la luz, eco del miedo escénico, y la mayoría acaban en las mangas de la chaqueta o en una funda de almohada, o en tu pelo. Qué ironía. Las lágrimas nunca caen al suelo. Nosotros sí. Pienso, el dolor es incapaz de inundar el mundo. Quizá ése sea el problema. Qué pena. Con un poco de suerte, el día que lloras, llueve, y todo parece volver a tener sentido.

Ester García Camps.

AGRADECIMIENTOS

A todas las asociaciones entrevistadas para este estudio. Sin su colaboración no habría sido posible su realización.

A Judith de Diego por su ayuda y dedicación.

A Leonor Cantera, por compartir con nosotras su conocimiento y prestarnos su ayuda en todo momento.

Y por último, a todas las personas que han estado a nuestro lado durante este trabajo, dándonos ánimos y confiando en nosotras.

ÍNDICE

INTRODUCCIÓN.....	5
Objetivos del estudio.....	6
ESTADO DE ARTE	6
Introducción conceptual	6
Contextualización del feminicidio en Cataluña	9
MÉTODO.....	13
Diseño de la investigación.....	13
Participantes	13
Instrumentos	14
Procedimientos	14
CONSIDERACIONES ÉTICAS.....	17
RESULTADOS	18
CONCLUSIONES.....	22
DISCUSIÓN	23
BIBLIOGRAFÍA.....	25
ANEXOS	27
Anexo I —Tipos de feminicidio.....	27
Anexo II — Guión de la entrevista.....	29
Anexo III — Entrevista Safareig	30
Anexo IV — Entrevista Hora Bruixa	37
Anexo V — Entrevista Noestasola	43
Anexo VI — Entrevista Antígona.....	49
Anexo VII — Matriz de análisis de datos.....	55

RESUMEN

Actualmente, existe un debate emergente sobre el término feminicidio. Los asesinatos de mujeres no se reducen de manera significativa pese las campañas de los últimos años. La ley del estado español sólo registra estadísticamente a mujeres asesinadas por sus parejas o exparejas. Esta definición limitada, produce un efecto directo en el recuento de casos, produciendo cifras no-oficiales e impidiendo el diseño de políticas adecuadas. El presente trabajo tiene como objetivo conocer el entendimiento y abordaje del feminicidio a través de los relatos de los profesionales vinculados a organismos de ayuda o trabajo con la violencia de género en Barcelona-Cataluña, aportar conocimiento sobre esta grave problemática social y "aumentar su visibilidad". El método cualitativo utilizado para la recogida de información ha sido una entrevista semiestructurada a cinco asociaciones por su relevancia, sus diferentes enfoques y su lucha contra la violencia de género en Barcelona. Los resultados principales muestran diferentes opiniones respecto al término feminicidio y su definición. La mayoría de asociaciones no lo utilizan, englobándolo en la categoría de violencia machista. Las principales estrategias y actuaciones que realizan las entidades van dirigidas a la prevención y atención de víctimas de la violencia machista, únicamente un colectivo realiza acciones dirigidas directamente al feminicidio. A modo de conclusión, no se hace uso de este término en el contexto catalán y como consecuencia, las acciones y estrategias que realizan las distintas entidades no van dirigidas directamente al fenómeno del feminicidio.

Palabras clave: Feminicidio; Asesinato mujeres; Violencia machista.

ABSTRACT

There is currently a growing debate on the term femicide. The murder of women is not significantly getting lower in spite of the campaigns in the last years. Spanish law only records statistically women killed by their partners or former partners. This limited definition has a direct effect on the count of cases, producing truncated non-official figures and preventing the design of appropriate policies in this topic. This paper aims to determine the understanding and approach of femicide through the stories of the professionals involved with aid agencies or work with gender violence in Barcelona-Catalonia, providing knowledge about this serious social problem and "increase their visibility". The qualitative method used for the collection of information has been a semi-structured interview with five associations for their relevance, their different approaches and their fight against gender violence in Barcelona. The main results show different views regarding the term femicide and its definition. Most associations do not use it, including it in the category of male violence. The main strategies and actions undertaken by entities are aimed at prevention and care of victims of gender violence, only one collective performs actions directed to femicide in particular. In conclusion, this term is not used in the Catalan context and as a result, actions and strategies undertaken by different entities are not focused towards to the phenomenon of femicide.

Key words: Femicide; Murder Women; male Violence.

INTRODUCCIÓN

En la actualidad, los casos de feminicidios son una cuestión de gran relevancia, ya que, a pesar de las campañas puestas en marcha en diferentes Estados durante los últimos años, el número de feminicidios no se reduce de manera significativa. El actual Marco Legislativo e Institucional de España sigue sin contemplar el feminicidio como tal y queda anclado en la Ley Orgánica 1/2004 de Medidas de Protección Integral contra la Violencia de Género, la cual solo incluye a aquellas mujeres asesinadas por sus parejas o exparejas, o por aquellos que estén ligados a las víctimas por relaciones similares de afectividad. No se ha tipificado el feminicidio ni hay un debate sobre un posible reconocimiento de este término. Esta definición está limitada y produce un efecto directo en el recuento de casos de feminicidios, pues deja invisibilizados aquellos asesinatos que vienen causados por una persona que no es la pareja o expareja de la víctima. De este modo, no son contemplados dentro de los feminicidios e impide que se diseñen políticas públicas para prevenirlos e intervenirlos (Feminicidios.net).

Uno de los casos más conocidos, dada su atención mediática, es el de la Ciudad de Juárez, del que encontramos registros a partir de enero del 1993. Ya son más de 500 mujeres muertas y 1500 las desaparecidas desde 1993 hasta 2009 (Generalitat de Catalunya, 2010). A su vez, otras zonas del mundo, como el *triángulo de la violencia* (Guatemala, Salvador y Honduras), también son conocidos por el gran número de feminicidios y de agresiones contra las mujeres.

Se tiene una tendencia general a creer que estos casos pasan fuera de nuestro Estado. Ubicamos el feminicidio en territorios como México y olvidamos que en España —más concretamente, en Cataluña— también existen casos, muchos más de los que podríamos imaginar.

Cataluña es el segundo territorio del Estado español con más población de mujeres, con un total de 3.781.965 en el 2014 (Idescat, 2014). Entre 2010 y 2014 se registraron en Catalunya 98 feminicidios y otros 12 asesinatos de mujeres, lo que da un total de 110 casos. Solo 51 de estos forman parte de las cifras oficiales (Feminicidios.net).

La presente Ley tiene por objeto actuar contra la violencia que, como manifestación de la discriminación, la situación de desigualdad y las relaciones de poder de los hombres sobre las mujeres, se ejerce sobre estas por parte de quienes sean o hayan sido sus cónyuges o de quienes estén o hayan estado ligados a ellas por relaciones similares de afectividad, aun sin convivencia (Boletín Oficial del Estado, 2004).

En Cataluña hay más prevalencia de asesinatos de mujeres (la media anual en el periodo de cinco años es de 5'76 por cada millón de mujeres) que en otros territorios del Estado español (4'72 por cada millón de mujeres). Si observamos los datos correspondientes al poder judicial, vemos que en Cataluña el índice de denegación de órdenes de protección es muy alto (67%), mientras que en el resto de España este porcentaje se encuentra en el 43%. Esto nos muestra que, a pesar de que hay algunas formas de violencia que sí contempla la ley, ámbitos como el de la protección encuentran ciertos obstáculos (Feminicidio.net)

Creemos que hay una necesidad inmediata de tener más conocimiento sobre un asunto tan importante, vital y actual, como son los feminicidios, con el fin de poder compartirlo y aumentar la conciencia global sobre ello. La población en general tiene la percepción de que es un asunto que está disminuyendo con el paso de los años por la «mayor información que proporcionan los

medios»; pero, comparando las cifras de 2010 (15 feminicidios íntimos) y 2014 (14 feminicidios íntimos), observamos que no ha habido gran cambio pese a haber aumentado las campañas de prevención.

Con este trabajo pretendemos aportar conocimiento sobre esta grave problemática social a la par que explorar el término *feminicidio*, el cual aún se encuentra en vías de visibilización. Por otro lado, investigar las diferentes estrategias utilizadas en la provincia de Barcelona para actuar sobre la prevalencia de estos casos y sobre las consecuentes repercusiones que tienen en el entorno social a través de diferentes organismos que ayudan o trabajan con la violencia de género.

Objetivos del estudio

- Objetivo general: Conocer el entendimiento y abordaje en torno al feminicidio a través de los relatos de los/las profesionales vinculados/as a organismos de ayuda o trabajo con la violencia de género en Barcelona-Cataluña.
- Objetivos específicos:
 - Nombrar las diferentes definiciones que se tiene del feminicidio desde las profesionales entrevistadas.
 - Favorecer la identificación de las principales características del feminicidio.
 - Identificar las estrategias de atención de las entidades participantes para afrontar el feminicidio.
 - Analizar la relación entre las definiciones dadas por las profesionales y las estrategias a utilizar por la entidad.
 - Analizar las posibles repercusiones de las actuaciones por parte de las entidades participantes en el entorno social inmediato desde y según las profesionales entrevistadas.

ESTADO DE ARTE

Introducción conceptual

El concepto de violencia contra la mujer, pensado como algo nuevo, fue incorporado en el debate público a partir de las décadas de 1970 y 1980 (Toledo, p.74) siendo considerado a partir de ese momento como problema. Este tipo de violencia siempre ha estado presente en nuestras sociedades patriarcales, con diferentes manifestaciones, siendo estas no concebidas como violencia a la mujer hasta su «reciente consideración como situación problema». Esta es la causa por la que es difícil documentar históricamente la violencia contra la mujer. Aunque el concepto de feminicidio es nuevo, el fenómeno que describe es tan antiguo como el mismo patriarcado.

Para explicar la violencia hacia la mujer hemos de partir del escenario patriarcal. Este es un modelo sociocultural en el que la figura imaginaria del padre-patriarca originario y la autoridad que se le reconoce estructuran la totalidad de las relaciones sociales que se extienden desde la familia y la tribu hasta la comunidad, la sociedad y el estado (Cantera, 2004). Se define como el

poder de asignar espacios no solo en su aspecto práctico, colocando a mujeres en lugares de sumisión, sino en su aspecto simbólico; es decir, nombrando y valorando esos espacios de las mujeres como *lo femenino*. El género es, por tanto, una construcción del patriarcado que produce *lo femenino*, esto es, la división de roles (Tubert, p.161-174). En este modo de organización predomina la asimetría y la desigualdad, junto con el principio androcéntrico, en el que los hombres se sitúan en el centro, desempeñan roles *superiores*, puestos sociales más elevados, y su modo de percibir y de construir la realidad social es la predominante. Este contexto nos permite ver la violencia de género, según argumenta Leonor M. Cantera en su tesis doctoral (p.179), como «un proceso histórico, producido y reproducido por las estructuras sociales de dominación de género y alimentado por la ideología construida y consolidada a lo largo de la cultura patriarcal y androcéntrica» y no como un fenómeno derivado de la naturaleza sexual.

Por tanto, podemos decir que el feminicidio, junto con otros tipos de violencia hacia la mujer, ha sido usado históricamente por los hombres para asegurar las relaciones sociales de dominación-sumisión, la supremacía del hombre frente a la subordinación de la mujer. Por esta razón, el feminicidio refleja diferentes tipos de jerarquías dentro de las sociedades; dichas graduaciones afectan de manera distinta y específica de acuerdo a sus posiciones en otras estructuras de poder, como son la religión, la raza, la clase social, etc. Un ejemplo de ello sería la persecución y el asesinato de mujeres por la sospecha de practicar brujería, tema discutido por Mariane Hester en el que la cultura y el contexto político-económico tienen un papel decisivo. (Jill Radford y Diana Russell, 1992). También, como muestra Diana Russell, las mujeres en África eran sometidas a linchamiento por causa del racismo hacia ellas en esa cultura.

Podemos sostener que todas las sociedades patriarcales se caracterizaban por el feminicidio y, a la vez, estaban forjadas por la estructura social, política y económica de las diferentes culturas en los diferentes periodos. La causa de la causa.

Estas evidencias apoyan el argumento de que este tipo de sociedades han usado (y continúan usando) el feminicidio como forma de castigo o control social de las mujeres por los hombres. De este modo, se ha utilizado para castigar a las mujeres que se alejaban del modelo, definido por los hombres, sobre el rol propio que debe tener una mujer; a su vez, servía para cohibir al resto de mujeres (ejerciendo control grupal) al mostrar las posibles consecuencias que tiene dar un paso *inapropiado*, cruzando una línea que no se *debería cruzar*, una línea dibujada por hombres (Campbell *et al.*, 2003).

Llegados a este punto, deberíamos diferenciar y conceptualizar el concepto de *femicidio* y *feminicidio*. Cabe decir que, revisando un extenso número de lecturas que versan sobre el tema que tratamos aquí, hemos visto que hay cierta diversidad en cuanto a la concepción de estosambos términos. Dependiendo del enfoque, se incluyen o no ciertos aspectos dentro de las definiciones, lo que nos ha sorprendido bastante y lo que, a su vez, nos ha hecho reconducir en cierta manera este proyecto.

Este término se empieza a utilizar en los años sesenta. El 25 de noviembre de 1960 el servicio de inteligencia militar de República Dominicana asesinó a tres mujeres naturales del país (Peramato, p.1). Sin embargo serían Diana Russell y Jane Caputti quienes, públicamente, empezaron a hacer visible la existencia de la violencia contra la mujer mediante el uso del término *femicide* en referencia no al homicidio de mujeres, sino a su asesinato debido a la condición genérica de la víctima de ser mujer. Más tarde, en 1992, junto a Jill Radford, se definió el femicidio como «el asesinato misógino de mujeres cometido por hombres». (Atencio, p.3)

Marcela Lagarde, feminista y política mexicana, produjo un punto de inflexión en este concepto, transformándolo en feminicidio, marcando así la diferencia entre *femicidio* y *feminicidio*, dado que «en castellano, femicidio es una voz homóloga a homicidio y solo significa asesinato de mujeres» (Lagarde, p. 216). En este sentido estricto de la palabra, *femicidio* sería definido como los asesinatos de mujeres considerados como homicidio, sin destacar las relaciones de género y sin tener en cuenta el papel del Estado (Verón, 2015). Por tanto, es un tipo de violencia que no va dirigida a las mujeres por el hecho de ser mujeres, independientemente de que los haya cometido un hombre. De este modo, podemos afirmar que Lagarde fue la precursora del concepto *feminicidio*. Pese a esta distinción, ambos términos —*femicidio* y *feminicidio*— pueden encontrarse como sinónimos en muchos trabajos académicos.

Por *feminicidio* se entienden todos aquellos actos violentos que desembocan en el asesinato o muerte de las mujeres y en los que se representa el extremo de un continuo de terror antifemenino que incluye una amplia variedad de abusos verbales y físicos: violación, tortura, esclavitud sexual (particularmente, para prostitución), abuso sexual infantil incestuoso o extrafamiliar, palizas físicas y emocionales, acoso sexual (por teléfono, por la calle, en la oficina y en el aula), mutilación genital, operaciones ginecológicas innecesarias, heterosexualidad forzada, esterilización forzada, maternidad forzada, psicocirugía, negación de comida para las mujeres en algunas culturas, cirugía plástica y otras mutilaciones para embellecer. Siempre que estas formas de terrorismo tiene como resultado final la muerte de la mujer se consideran feminicidios (feminicidios.net).

Encontramos diferentes categorías de feminicidios: íntimo, no íntimo, infantil, familiar, por conexión, por prostitución, por trata, por tráfico, transfóbico, racista, lesbofóbico, por mutilación genital femenina, sexual serial, por robo, por conexión, por violencia juvenil, por violencia comunitaria o económica, por narcotráfico y crimen organizado. En los últimos años, los feminicidios que se han dado con mayor frecuencia en Cataluña son: íntimos, familiares, sexual serial y por prostitución. (Feminicidio.net¹).

Volviendo al enfoque de Lagarde, esta añadió la violencia institucional a la definición de feminicidio, resultando así un crimen de odio contra las mujeres, como el conjunto de formas de violencia que, en ocasiones, concluyen en asesinatos e incluso en el suicidio de mujeres. De este modo, no se contempla únicamente la violencia social contra las mujeres (sujeto activo del delito), sino que también comprende la violencia de las instituciones, las cuales no garantizan la vida de las mujeres como algo primordial. Por tanto, podemos hablar de violencia institucional. No obstante, no concluye aquí la violencia contra las mujeres, puesto que, cuando se produce la denuncia por parte de una mujer, no hay respuesta institucional (no se da seguimiento ni atención psicológica ni apoyo) y, una vez cometido el delito, muchos casos quedan impunes. La impunidad y las muertes anunciadas también forman parte de la definición de feminicidio (Lagarde, 2006b: p. 223)

Julia Monárrez (p. 3-4) apoya la definición de Lagarde y defiende que «el feminicidio comprende toda una progresión de actos violentos que van desde el maltrato emocional, psicológico, los golpes, los insultos, la tortura, la violación, la prostitución, el acoso sexual, el abuso infantil, el infanticidio de niñas, las mutilaciones genitales, la violencia doméstica y toda política que derive en la muerte de las mujeres, tolerada por el Estado».

Como estamos evidenciando, la concepción de feminicidio ha ido cambiando a lo largo de los años. Observamos, pues, que la violencia contra las mujeres se está visibilizando. Dicho de otro

¹ Ver Anexo I

modo, se está produciendo un cambio en el ámbito social, en la generación de una nueva mentalidad donde hay espacio para el género femenino. En algunos lugares se ha incrementado esta violencia no solo porque haya un continuum de relaciones de dominación sobre la mujer, sino porque el Estado, poco a poco, se está reformando.

Pese lo que hemos dicho, observamos una gran incongruencia global, tanto en las definiciones de femicidio/femincidio y su diferenciación como en el recuento de cifras *oficiales* en los distintos países y estados. Por ejemplo, la ley española solo contabiliza, en las cifras oficiales, aquellos casos que vienen dados por cónyuges o por excónyuges, y omite las muertes de mujeres causadas por hombres distintos a estos; por tanto, nos encontramos frente a un sesgo de información.² Esto está causado por la concepción que se tiene de feminicidio y, en consecuencia, repercute en dicho recuento. A su vez, el Estado es cómplice de esta limitación. Esto es un hecho que se da en los distintos lugares del mundo en los que se ha llegado a tener concepción de género, lo que produce una gran heterogeneidad en las cifras oficiales, en la noción del concepto y en la inclusión y creación de nuevas leyes con concepción de género.

Como escribe la fiscal Peramato en 2002, la sinonimia de los términos *femicidio* y *feminicidio* se admite en muchas ocasiones, mientras que, en otras, se utilizan como ideas diferentes (p.1). Esto no acaba aquí, pues también existen diferentes matices dentro de cada concepto. En conclusión, hay una necesidad de diferenciar ambos términos para poder extrapolar este tipo de delincuencia. Es, pues, menester homogeneizar los términos para poder crear unos registros únicos que permitan interpretar y manejar los datos de forma unificada en todos los territorios. Si se llegaran a realizar las acciones pertinentes para poder conseguir tal uniformidad, estaríamos viendo no solo la punta que sobresale del iceberg, sino la gran masa de hielo que aún permanece oculta.

Como dice Monárrez es de gran importancia documentar y registrar las cifras que se obtengan tanto de fuentes oficiales como no oficiales (periódicos, familiares de víctimas, etc.) y se enfatice mucho en ellas (Peramato, p.2). Afirma que la ausencia de registro de feminicidios es una concatenación de reacciones: por un lado, el Estado encubre o tolera los crímenes, lo que produce una falta de cifras continua; consecuentemente, la correspondiente falta de investigación de los asesinatos, la deficiente procuración de justicia y la no reparación de las víctimas asegura una impunidad generalizada.

Contextualización del feminicidio en Cataluña

Con este trabajo también pretendemos dar a conocer el fenómeno del feminicidio y su prevalencia en Cataluña, ya que hay una tendencia generalizada a ubicar este tipo de homicidios en países del tercer mundo. En lo que llevamos de año (13/05/2016), ya son 33 las víctimas registradas por la asociación feminicidios.net en España. Cinco de esos feminicidios sucedieron en Cataluña.

A continuación, con el fin de situar la problemática tratada en este estudio, se presentará una serie de cifras extraídas del Informe de Feminicidios en Cataluña 2010-2014 presentado en la Facultad de Historia y Geografía de la Universidad de Barcelona por CooperAcció y Feminicidio.net, y con la colaboración de Tamaia.

² Laporta, E. (2012). *Ley integral española contra la violencia de género limita su aplicación al feminicidio íntimo*. Disponible en: <http://www.feminicidio.net/articulo/la-ley-integral-esp%C3%B1ola-contra-la-violencia-de-g%C3%A9nero-limita-su-aplicaci%C3%B3n-al-feminicidio>. (Consultado el 1/03/16)

El primer dato relevante de este informe es el resultado que se obtiene al cotejar cifras oficiales y no oficiales. Entre 2010 y 2014 solo 51 casos forman parte de los datos oficiales, un número muy alejado del que nos revela dicho informe: en total, 98 feminicidios y otros 12 asesinatos de mujeres. Esto se debería a la ley actual en la que únicamente se incluyen los feminicidios íntimos. A pesar de ello, al menos 13 de los feminicidios íntimos ocurridos en Cataluña tampoco fueron registrados. Por tanto, en este período de cinco años, solo el 51% de los feminicidios forma parte de las cifras oficiales, lo que provoca la invisibilidad de este tipo de violencia contra las mujeres.

Si separamos los 98 casos de Cataluña por tipología, encontramos que la mayoría (64) han sido feminicidios íntimos; a este le siguen los feminicidios familiares (9), feminicidios no íntimos (7), feminicidios sexual serial (7), feminicidio por prostitución (5), feminicidio infantil (3) y femicidio sin datos suficientes (3).



Figura 1. Mapa extraído del informe donde constan el número de casos por provincia y prevalencia.

Vemos que las cifras son desiguales entre provincias; así, la tasa más alta de prevalencia de feminicidios está en Tarragona y Gerona. Encontramos, por otro lado, que en ambas provincias se supera, en cinco años, la media de prevalencia de toda la comunidad autónoma catalana (por ejemplo, en 2012, la tasa de prevalencia en Tarragona fue de 22,54, mientras que en Cataluña fue de 6,81).

Taxes de prevalença anual 2010-2014 per provincies							
	Població dones	2014	2013	2012	2011	2010	Mitjana anual
Barcelona	2824744	4,96	2,48	5,31	3,89	3,89	4,11
Girona	376981	5,31	7,96	5,31	15,92	34,48	13,79
Lleida	216110	0,00	9,25	0,00	9,25	0,00	3,70
Tarragona	399328	7,51	7,51	22,54	10,02	7,51	11,02
Catalunya	3817163	4,98	3,93	6,81	6,03	7,07	5,76
Espanya	23785665	4,25	4,62	4,62	4,83	5,26	4,72

Figura 2. Tabla extraída del informe donde se muestran las tasas de prevalencia anual por provincia.

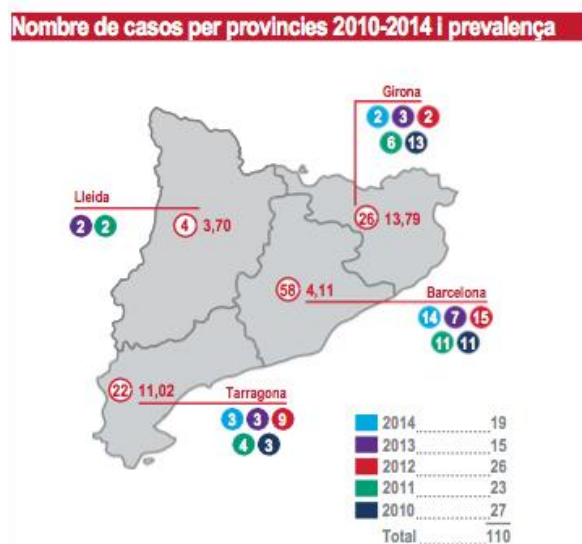
Si hacemos una distribución por municipio, observamos que las poblaciones con un número de habitantes inferior a 10 000, como Sant Pere Pesacador y Santa Maria de Palautordera, son los que muestran los casos más significativos de feminicidio (si hablamos de la relación entre

población por municipio y casos de feminicidio). Cabe destacar que en estos núcleos de población el porcentaje de extranjeros es elevado, (40% aprox.).

Si separamos las cifras por tipo de feminicidio y provincia, vemos una distribución similar en toda Cataluña, con excepción de la provincia de Gerona, donde hay un menor porcentaje de feminicidio íntimo (11). Tampoco podemos obviar el hecho de que el 100% de casos de feminicidio sexual serial se produjo en el caso de las 7 víctimas en el geriátrico de Olot (6).



Figura 3. Gráfico extraído del informe donde se distribuyen los casos de feminicidio y asesinatos por meses.

Si analizamos la distribución de los 110 feminicidios y asesinatos de mujeres a lo largo de los cinco años que abarca el informe, observamos que enero, junio y octubre son los meses en que más incidencia hay; mientras que abril, mayo y agosto destacan por un bajo número de casos.

El perfil sociodemográfico de las niñas y mujeres asesinadas consta de una media de edad de 48 años (dos más que la media española). Esto puede deberse al efecto derivado del crimen en Olot en el que las víctimas superaban los 80 años de edad. La nacionalidad de las víctimas se distribuye en: 60% nacionalidad española, 35% extranjera y 5% desconocido. Este 35% atribuido a las mujeres extranjeras muestra una sobrerrepresentación en el dato, ya que el porcentaje de población total en Cataluña de mujeres foráneas es del 14%. Si continuamos con la realización de este perfil, podemos destacar que en el 43% de los casos (48 de ellas), no se sabe la ocupación de la víctima, seguidas de diversas mujeres que eran trabajadoras activas (9), camareras (5), directivas (1) y cinco ejercían la prostitución. Hay ocupaciones que infieren por la edad como es el caso de las 26 mujeres jubiladas y el de las 2 menores.

La mayoría de los asesinatos se produjeron en el ámbito privado, ya sea en la vivienda familiar (71) o en la vivienda de la víctima (15). En cuanto a los espacios públicos habitados que han sido escenario de este tipo de asesinatos, los sitios más destacados han sido la calle, la residencia geriátrica y el hospital (este tipo de crimen se dio en un 25% de los casos). Por último, un 10% de los casos tuvieron lugar en espacios públicos deshabitados (bosque, descampado, etc.).

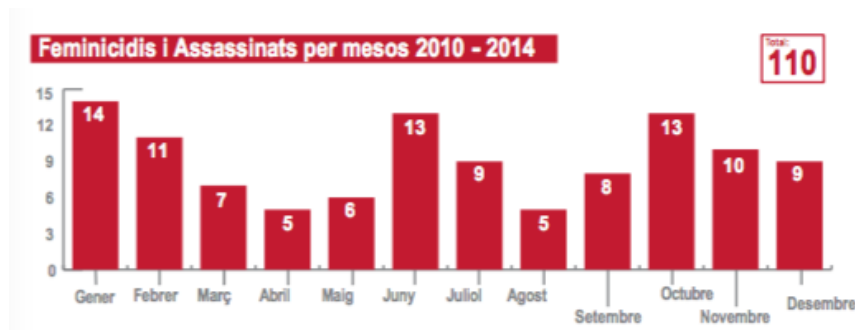
El arma más utilizada por los asesinos es el arma blanca (cuchillo, navaja, hacha, etc.), empleada en 52 casos. En segundo lugar, encontramos el uso de las manos como arma homicida (18 casos).

El perfil de los victimarios está formado por hombres con una media de edad de 43 años, de nacionalidad española (56%), extranjera (36%) y desconocida (6%). En cuanto a la situación laboral de los victimarios, ocurre lo mismo que en el caso de las víctimas: 63 de los 110 casos no cuenta con información sobre la ocupación.

De los 110 casos, la mayoría de las víctimas y de los agresores tenían o habían tenido algún tipo de relación emocional. El 26% son maridos de las víctimas, otro 15% tenían una relación de pareja y otros 5 casos están clasificados como novios. Siete de los feminicidios eran familiares directos y ocho de los casos eran exmaridos o exnovios.



Figura 4. Gráfico que representa donde se distribuyen los homicidas según la situación judicial.

En cuanto a la situación judicial de los feminicidas, el 33% fueron condenados a prisión. Otro 32% se encuentra en prisión preventiva.

El tipo de feminicidio que más se comete en Cataluña, como ya hemos dicho anteriormente, es el íntimo. 37 de los casos de feminicidio íntimo ocurridos en territorio catalán se produjeron en la provincia de Barcelona; 11, en Gerona; 3, en Lleida y 13, en Tarragona. La nacionalidad de las víctimas era española en un 35% y extranjera en un 28%. La presencia de mujeres extranjeras entre las víctimas de feminicidio íntimo es elevada (representa el 44%).

Los victimarios tienen nacionalidad española en un 34% y extranjera en un 30%, debido al paralelismo con el elevado porcentaje de víctimas extranjeras.

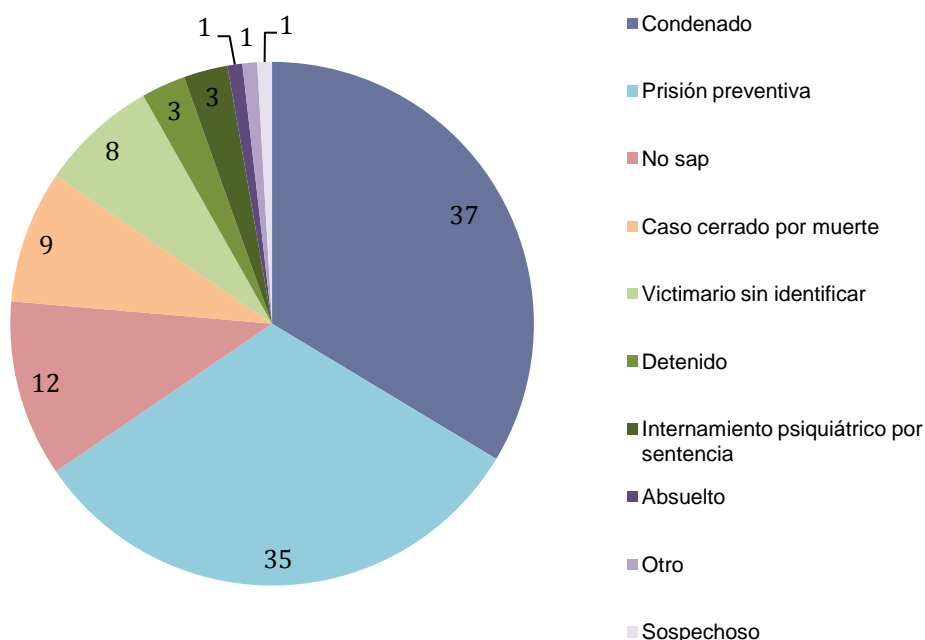
22 de los casos de feminicidio íntimo han sido el punto y final de una relación con continuas manifestaciones de violencia, lo que, según el informe, nos muestra una construcción patriarcal de nuestra sociedad.

Podemos decir que hay un elevado porcentaje de feminicidios en Cataluña y muchos de estos todavía son cifras no contabilizadas como consecuencia de nuestra legislación actual. Además, la multidiversidad de definiciones hace que el término *feminicidio* no esté correctamente delimitado, lo que dificulta la visibilización de esta problemática.

Teniendo en cuenta todas estas evidencias, decidimos reenfocar nuestro trabajo y clarificar la definición de *feminicidio*; una caracterización que permita concretar, determinar y acotar este concepto. Debido a nuestra limitación como estudiantes, nos es imposible alcanzar tal meta, pero hemos decidido emprender un proyecto enfocado en el área de Cataluña y centrado en Barcelona para saber si ya en una pequeña zona como esta hay intraheterogeneidad.

Por último, cabe pensar que la imposición de una definición, así como su limitación u orientación hacia una dirección u otra, repercute en la forma de concebir el concepto y, a su vez, en la manera de intervenir sobre el problema. Por lo tanto, defendemos la hipótesis de que las distintas definiciones de *feminicidio* conllevarán diferentes tipos de actuación. A través de las

organizaciones pretendemos analizar dicha asociación y ver cómo afecta en el enfoque de los casos de violencia de género.

MÉTODO

Diseño de la investigación

La investigación consta de un diseño descriptivo, exploratorio y cualitativo.

Participantes

Los datos recogidos en esta investigación pretenden describir, definir y concretar el concepto de feminicidio partiendo de los relatos de profesionales de diferentes entidades vigentes en la provincia de Barcelona. La muestra se compone de colaboradores de las cinco entidades descritas a continuación, donde se trabajan asuntos relacionados con la mujer.

- Antígona (<http://antigona.uab.cat/>): El objetivo general de este grupo de investigación es analizar el desarrollo de los derechos de las mujeres en perspectiva de género. Hacen especial hincapié en la necesidad de adoptar una perspectiva de género frente al derecho y de revisar las categorías jurídicas que permitan mostrar sus deficiencias.
- Hora Bruixa (<https://horabruixa.wordpress.com/>): Colectivo de mujeres feministas y revolucionarias cuyo objetivo principal es la lucha contra el sistema patriarcal mediante la creación de un espacio de formación y empoderamiento, con la finalidad de visibilizar todas las opresiones y violencias que sufre la mujer en esta sociedad.
- El Safareig (<http://www.safareig.pangea.org/>): Esta organización no gubernamental tiene como objetivo principal el ofrecimiento de espacios que permitan, desde una perspectiva ecológica y feminista, trabajar el abordaje de las violencias machistas. Realiza una tarea social a partir de un servicio especializado en prevención, atención y recuperación de las violencias machistas, así como de formación a profesionales.
- Servei D'atenció a Homes per la promoció de relacions no violentes (SAH) (http://w110.bcn.cat/portal/site/Dones/menuitem.de19ba4a7f0fe87b6306809220348a0c/indexa014.html?vgnextoid=289267adc8b04410VgnVCM1000001947900aRCRD&lang=ca_ES): Servicio proporcionado por el Ayuntamiento de Barcelona cuyo objetivo es el asesoramiento y tratamiento de hombres que ejercen o han ejercido violencia contra su pareja y quieren cambiar su manera de relacionarse. El acceso es directo y voluntario. La intervención de este servicio se divide en tres niveles: individual, grupal y comportamiento.
- Noestasola (<http://www.noestasola.net/index.php>): Asociación sin ánimo de lucro formada por mujeres *supervivientes* de la violencia de género. Creado con los objetivos de acompañar y dar soporte a mujeres que han pasado por situaciones similares y de dar visibilización y promover la concienciación de esta problemática.

Hemos escogido estas cinco entidades por su gran relevancia y su contribución a mejorar la calidad de vida de las mujeres y su libertad en Cataluña. Creemos que estas corporaciones pueden responder a nuestras inquietudes y proporcionarnos información muy útil para nuestro trabajo. Del mismo modo, nos hemos enfocado en estas cinco entidades debido a que tienen perfiles más variados y, por tanto, pueden aportar al estudio diferentes perspectivas. Igualmente, varios profesores de la Universidad Autónoma de Barcelona, junto con nuestro tutor, nos han orientado hacia estas asociaciones confirmando que son adecuadas para el fin que aquí perseguimos.

Instrumentos

La técnica cualitativa utilizada fue una entrevista semiestructurada, técnica diseñada especialmente para este estudio. Los temas de la entrevista han sido elaborados y orientados para recopilar la información sobre los diferentes objetivos propuestos. Así pues, en esta entrevista se recogen datos pertinentes a las organizaciones con las que se ha contactado (funciones, proyecto, coordinación, enfoque...); detalles sobre la concepción que tienen del término *feminicidio* (qué significa, qué componentes incluye), así como la importancia de dicho concepto en la asociación; acciones relacionadas con el feminicidio (pasadas, presentes o futuras) y las repercusiones de estas. Con la información obtenida se pretende conocer el entendimiento y el abordaje en relación con el feminicidio para clarificar y determinar lo que se entiende actualmente como *feminicidio* y sus determinantes. A su vez, se pretende conocer las diferentes estrategias contra este fenómeno y saber su impacto en la comunidad autónoma de Cataluña.

Procedimientos

El procedimiento de este trabajo ha consistido, primeramente, en la visita por parte de los miembros de esta investigación a diferentes bibliotecas de la provincia de Barcelona: Biblioteca de l'Institut Català de Dones, Biblioteca Francesca Bonnemaison y Biblioteca de Humanidades de la Universidad Autónoma de Barcelona, donde se tuvo acceso a documentos bibliográficos de la temática tratada en este estudio.

También, se obtuvieron diferentes documentos respecto al feminicidio a través de diferentes bases de datos como Dialnet y Psycinfo, la plataforma Feminicidios.net y nuestro tutor. Dicha bibliografía nos ayudó a realizar el estado de arte, el guión de la entrevista³ en función de los objetivos fijados anteriormente y ampliar nuestro conocimiento acerca del feminicidio.

Posteriormente, se contactó con las cinco entidades a través del correo electrónico proporcionado por las páginas webs oficiales de estas y se pactó una fecha para la realización de la entrevista.

Tras la recogida de información, se pasó a la codificación y organización de los datos para su posterior análisis. Esta codificación se realizó a partir de la propuesta *Claves en la investigación y análisis de los resultados*. (Leonor M. Cantera y Patricia E. Alvarado, 2010).

En primer lugar, se realizó de forma manual la transcripción textual de los registros de audio. Para llevarla a cabo con más exactitud se siguieron ciertas recomendaciones que proponen las autoras: identificar los hablantes de forma homogénea y en mayúsculas, dejar espacios blancos

³ Ver anexo II

entre hablantes y revisar la ortografía. Cabe decir que una de las cinco entidades no nos dio consentimiento para hacer el registro de audio y su transcripción manual no ha podido ser realizada. Pese a ello, se tomaron notas escritas para no perder información.

Posteriormente, se estructuró un cuadro matriz donde constaban los objetivos del estudio y su coherencia con las preguntas planteadas en el guión de la entrevista, siguiendo la siguiente matriz bidireccional:

Objetivo General	Objetivos Específicos	Guión de Entrevistas
↔	↔	↔
	↔	↔
	↔	↔
	↔	↔

Figura 5. Cuadro matriz que relaciona objetivo general, objetivos específicos y guión de la entrevista.

A continuación y como proponen las autoras, la codificación de los datos se ha guiado por los criterios de codificación de los autores Corbin y Stratus (2002), que establecen tres frases de organización de la información:

1. Codificación Abierta: Se trata de una lectura de los documentos con el objetivo de conceptualizar el texto, descubriendo las diferentes categorías que configuraran el análisis.
2. Codificación Axial: En esta fase se relacionan las categorías con las diferentes subcategorías del estudio, enlazando a su vez, las categorías en diferentes dimensiones. Esta fase se realizó a partir del siguiente esquema teórico conceptual:



Figura 6. Ejemplo de esquema teórico conceptual.

3. Codificación Selectiva: En esta fase final, se integró el abordaje del fenómeno de investigación a las categorías y subcategorías establecidas dando lugar a los siguientes elementos:

- Objetivo general.
- Objetivos específicos.

- Guión entrevista.
- Dimensión:
 1. Concepto feminicidio: integración de las diferentes opiniones sobre el concepto de feminicidio de las distintas entidades, discerniendo entre puntos en común y no comunes.
 2. Actuaciones y estrategias: conjunto de estrategias que se llevan a cabo, en relación al feminicidio, distinguiendo entre compartidas y no compartidas.
- Categorías y subcategorías:
 - 1.1 Tipificación concepto feminicidio
 - 1.1.1 Asesinato a mujer por ser mujer
 - 1.1.2 Pareja/expareja – posibilidad de más agresores
 - 1.1.3 Violencia machista
 - 1.1.4 Violencia institucional
 - 1.2 Implicación del concepto
 - 1.2.1 Concepción binaria de género
 - 1.2.2 Contexto extraeuropeo
 - 1.2.3 Concepto amor romántico
 - 1.2.4 Lenguaje
 - 1.3 Características concepto feminicidio
 - 1.3.1 Homicidio
 - 1.3.2 Violencia (física, psicológica, económica...)
 - 1.3.3 Invisibilidad
 - 1.3.4 Contexto patriarcal
 - 1.3.5 Cúspide iceberg
 - 2.1 Trabajo del feminicidio desde la entidad
 - 2.1.1 Uso habitual del termino
 - 2.1.2 Actuaciones directas contra el feminicidio
 - 2.1.3 Debates dentro de las asociaciones
 - 2.1.4 Acción longitudinal
 - 2.2 Estrategias de afrontamiento
 - 2.2.1 Atención
 - 2.2.2 Prevención
 - 2.2.3 Formación
 - 2.2.4 Talleres
 - 2.2.5 Investigación
 - 2.2.6 Rehabilitación
 - 2.2.7 Reinserción
 - 2.3 Impacto en el entorno
 - 2.3.1 Aumento asistencia
 - 2.3.2 Reducción víctimas violencia machista
 - 2.3.3 Reducción feminicidios
 - 2.3.4 Concienciación
 - 2.3.5 Visibilización
 - 2.3.6 Compromiso instituciones
- Elementos de análisis: Se trata de los diferentes elementos recogidos en las entrevistas que corresponden con las categorías establecidas anteriormente.

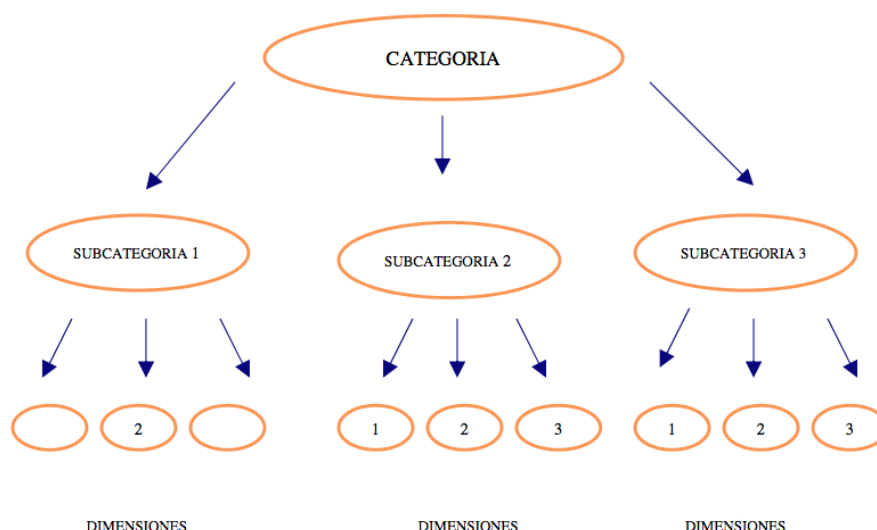
La matriz resultante tuvo un formato que proporcionaba una lectura bidireccional de la información:

Objetivo General	Objetivos específicos	Guión entrevista	Dimensión	Categorías	Sub categorías	Elementos de análisis
→	↔	↔	↔	↔	↔	←

Figura 7. Estructura de la matriz de análisis final.

CONSIDERACIONES ÉTICAS

Durante la investigación fueron considerados los aspectos éticos que seguidamente detallamos.

En primer lugar, se han tenido en cuenta los derechos de autor para evitar el plagio de otra obra. En nuestro trabajo se usarán citas y paráfrasis para que sea original siguiendo la normativa APA.

Usaremos el derecho de cita tal y como estipula la ley, citando correctamente e incluyendo los documentos o páginas de Internet que se utilicen. El registro de audio se realizó mediante el consentimiento verbal por parte de las diferentes asociaciones.

No se incluirán como anexos publicaciones protegidas o datos personales, ni se firmará el trabajo. Las obras de dominio público se usarán libremente, pero referenciando siempre al autor. Se comprobará que las imágenes extraídas de las diferentes webs o redes sociales puedan ser utilizadas por estar libres de derechos.

Los principios éticos por los cuales se va a regir nuestra investigación serán:

- Respeto por las personas: Todas las personas serán tratadas como agentes autónomos y aquellos que presenten una disminución en su autonomía serán protegidas.
- Beneficencia: Se procurará el bienestar de las personas, disminuyendo daños posibles y aumentando posibles efectos beneficiosos.
- Justicia: Promover la igualdad.

Durante las entrevistas que hemos realizado se ha respetado el anonimato de la persona si esta lo precisa; es decir, en este trabajo no se citarán nombres, apellidos ni otros datos que identifiquen a las personas entrevistadas. En esta misma línea, habrá un consentimiento informado verbal mediante el que se explicará a los sujetos, de manera previa a la entrevista, los objetivos y acciones del estudio. Aplicaremos el principio de confidencialidad: la información proporcionada por las entidades será usada exclusivamente para el estudio.

Todas aquellas personas que participen en nuestro estudio serán informadas sobre el procedimiento de la investigación y sus fines. Se ofrecerá, igualmente, al sujeto la posibilidad de preguntar, así como de expresarse, en cualquier momento. Además, se les informará de la confidencialidad de sus datos (Ley de Protección de Datos, art. 1) para garantizar la intimidad de los mismos y se les permitirá el acceso a la información que se registre (Ley de Protección de Datos, art. 43).

Por último, cabe decir que solo se utilizarán, en este estudio, datos verídicos, contrastados y fiables para elaborar el informe con el fin de procurar una información legítima y de calidad.

RESULTADOS

A continuación, se pretenden exponer los diferentes resultados obtenidos del análisis de las entrevistas, el cual se ha realizado a partir de la matriz propuesta por Leonor M. Cantera y Patricia E. Alvarado⁴.

Estos resultados pretenden conocer el entendimiento y abordaje entorno al feminicidio a través de los relatos de los/las profesionales vinculados/as a organismos de ayuda o trabajo con la violencia machista en Barcelona/Cataluña (objetivo general de esta investigación), concretamente de las entidades: Antígona, Hora Bruixa, No Estas Sola, SAH y Safareig.

Presentamos en las siguientes líneas los resultados más destacables de cada dimensión, analizando a su vez, las categorías y subcategorías contenidas en estas.

La primera dimensión, *concepto del feminicidio*, integra las diferentes opiniones sobre el concepto de feminicidio a través del discurso de las distintas entidades, discerniendo entre puntos en común y no comunes. A su vez, incluye las principales características atribuidas al término de feminicidio y la implicación de este.

Esta dimensión contiene tres categorías: tipificación del concepto de feminicidio, implicación del concepto y características del concepto de feminicidio.

La tipificación de feminicidio hace referencia a la descripción de dicho término en base a los argumentos dados por los diferentes entrevistados a cerca de su conocimiento sobre este concepto. En esta categoría encontramos diferentes subcategorías creadas a partir del estado de arte como son: asesinato a la mujer por ser mujer, pareja/pareja junto con la posibilidad de más agresores, violencia machista y violencia institucional. Una vez fijados todos los elementos a analizar, a partir de las transcripciones, se ha procedido a examinar los puntos en común y discrepantes de las entidades colaboradoras, teniendo en consideración las subcategorías anteriormente mencionadas.

Todas las entidades definen el feminicidio como el asesinato de una mujer (incluyendo todas las edades) por ser mujer como consecuencia de la violencia machista. *“Assassinat d’una dona a mans d’un home per violència masclista”* (SAH, 3/05/16), *“és un concepte ampli, perquè no inclou només violència de gènere sinó nenes, nadons, etc.”* (Noestasola, 26/04/16). Todas las entidades usan el mapa conceptual de la violencia machista incluyendo el asesinato de la mujer por su condición de género junto a otros tipos de violencia: homófoba, transfóbica, psicológica, económica, física, simbólica, institucional, etc. *“La violencia machista se manifiesta de muchas maneras, puede ser una violencia económica, una violencia psicológica, una violencia física y puede que en el último caso, se llegue al asesinato.”* (Safareig, 6/04/16) Cabe decir que, todas y cada una de ellas, discrepan con la dicción de violencia de género, la cual consideran que

⁴ Ver anexo VII

victimiza a la mujer, no culpabiliza al hombre y solo comprende el feminicidio íntimo. Por tanto, defienden la existencia de otros crímenes contra la mujer más allá de las relaciones afectivas. *“Va més enllà de la violència de gènere, no inclou només el feminicidi íntim”*. (SAH, 3/05/16) También, existe consenso en cuanto a que el feminicidio corresponde al extremo de la violencia física, siendo el punto álgido de un continuum de violencia. *“Alguna cosa més que una conseqüència”*. (Hora Bruixa, 26/04/16) Y todos ellos, coinciden en la existencia de una implicación del estado en la permisividad de estos actos contra la mujer, por tanto se incluye el maltrato institucional haciendo ver que hay todo un sistema detrás del acto que lo perpetúa. *“violència estructural que hi ha cap a les dones”, “no es una agressió qualsevol, sinó que té un sistema darrera que la permet”*. (Hora Bruixa, 26/05/16)

Un dato que nos ha sorprendido, tras la recogida de información, ha sido encontrar que todas las entidades conocen la palabra feminicidio, pero solamente en un único caso es utilizado como tal. El resto, usan violencia o asesinato dentro de la violencia machista.

Tres de las asociaciones reconocen la importancia de consensuar la definición de feminicidio con la finalidad de tener un marco teórico unificado y aplicable a nuestro contexto. Opinan que, de ser así, se podrían realizar más acciones comunes entre asociaciones, obtener unas cifras oficiales que contabilizasen los asesinatos de mujeres de forma más exacta, precisa y fiable, y consecuentemente, ayudar a visibilizar este gran problema de carácter social (con la aportación de información verídica y objetiva sobre los casos, no únicamente sobre el acto en sí como consecuencia sino aportando datos sobre sus causas). *“A mi si que em serviria fer una definició òptima”* (Noestasola, 26/04/16). En contraposición, el resto opina que el uso de este término podría limitar haciendo alusión al colectivo homosexual y transexual, argumentan que las realidades son complejas y que una definición a veces simplifica y excluye. *“las definicions que fa cadascú depenen de l'estat també, a America llatina tenen les seves lleis i utilitzen la definició que ells han establert. A cada país pot ser diferent donat que tu tens la potestat de fer”*. (Antígona, 3/05/16), *“Las realidades son complejas”* (Safareig, 6/04/16).

En cuanto a la implicación del concepto se refiere, encontramos las siguientes subcategorías: concepción binaria de género, contexto extraeuropeo, concepto del amor romántico y lenguaje.

Esta categoría ha sido en la que hemos encontrado argumentos menos dispares, yendo todas en una misma dirección. Todas las entidades han reconocido la existencia de un binarismo de género en el que masculino y femenino ocupan un lugar distinto en el mundo. *“en funció del gènere ens orienten i emmarquen en determinades funcions que ens determinen el que esta ben fet o no”* (Noestasola, 26/04/16). A su vez, todas hacen alusión al lugar de dominación, poder y fuerza que ocupa el hombre en contraposición a la mujer, que tiene un lugar de sumisión y debilidad. *“Tot el relacionat amb el gènere masculí, durant la historia, ha ocupat un lloc de dominacia, força i poder respecte al gènere femení”* (SAH, 3/05/16). Todas ellas atribuyen un papel esencial a la educación en la concepción de género. *“l'home és educat com a més poderós i més fort”*. (Hora Bruixa, 26/04/16) Como síntesis, vemos que hay una valoración social y un lugar jerárquico de lo femenino diferente a lo masculino, hecho que vertebraba el feminicidio.

En cuanto al contexto extraeuropeo, todas coinciden en que es un término nacido en América Latina (Méjico, Tijuana, Ciudad de Juárez) lo que conlleva a una atribución del término al contexto de crímenes organizados en Latinoamérica. Esto dificulta su uso en el contexto Español/Catalán y favorece las dificultades explicitadas anteriormente. *“El feminicidi és un terme que va sorgir d'America Llatina, aquí realment no s'utilitza”*. (Antígona, 4/05/16)

Todas las entidades nombran la concepción del amor romántico, resultante de un contexto patriarcal, como una de las principales causas de la violencia machista y por tanto, del feminicidio, resaltando la importancia de intervenir en la transformación de esta ideología a partir de la educación. *“El concepto de l’amor, que ve de les fonts d’un sistema patriarcal. En l’amor no s’hi val tot, s’han de posar límits, s’ha d’educar l’autoestima.”* (Noestasola, 26/04/16)

Por último, dentro de esta categoría, vemos que una entidad le da mucha importancia al influencia del lenguaje. Este, influye desde la niñez en los comportamientos y cogniciones, produciendo una división de roles de género e integrando una mentalidad patriarcal. *“Quien se pelea, se desea”* (Hora Bruixa, 26/04/16).

La categoría que corresponde a la características del concepto de feminicidio incluye las subcategorías:

El homicidio, que incluye como elementos de análisis el asesinato, el crimen organizado y la aniquilación; donde las mujeres son las primeras víctimas. La violencia, que como hemos dicho anteriormente, viene acompañada de diversas tipologías de las cuales el feminicidio correspondería a la cúspide en la metáfora del iceberg, parte más visible y más mediática. *“Para nosotras es la punta del iceberg”* (Safareig, 6/04/16)



Figura 8. Representación gráfica de la metáfora del iceberg.

Otra característica del feminicidio es la invisibilidad ya que, existen numerosas cifras no oficiales que no se contemplan en los registros, lo que fomenta la invisibilización de estos crímenes, por tanto, el incremento de uso permitiría visibilizar estos asesinatos y ayudaría a señalar la responsabilidad del estado. *“Porque de alguna manera el feminicidio esta intentando visibilizar algo”, “me parece importante llamarle feminicidio porque esto surge como un intento de señalar la responsabilidad del estado”.* (Safareig, 6/04/16)

El sistema patriarcal se sumaría al resto de características de esta categoría, siendo el inductor de una estructura social jerárquicamente distinta para hombres y mujeres. *“El feminicidi és l’assessinat directe que no ve sol, hi ha un sistema patriarcal darrera que ho ha permès”* (Hora Bruixa, 26/04/16), *“la violencia machista se expresa en cuanto a un contexto patriarcal en el que todos y todas estamos inmersos”* (Safareig, 6/04/16).

La segunda y última dimensión, *actuaciones y estrategias*, recoge el conjunto de estrategias que se llevan a cabo, en relación al feminicidio, distinguiendo entre compartidas y no compartidas. Esta dimensión esta compuesta por las categorías: trabajo del feminicidio desde la entidad, estrategias de afrontamiento e impacto en el entorno.

En la categoría de trabajo del feminicidio desde la entidad encontramos el uso habitual del término, actuaciones directas contra el feminicidio y debates dentro de las asociaciones.

En la mayoría de entidades no es habitual el uso de este concepto, como hemos dicho en los puntos anteriores, se engloba dentro de la violencia machista. Cabe decir que, en España, jurídicamente no se usan los términos violencia machista y feminicidio. A pesar de ello, en Cataluña se observa un incremento del uso de este término. *“que et pregutin que és, ja es un indicador”* (Hora Bruixa, 26/04/16).

Dentro de estas entidades únicamente una de ellas lleva a cabo actuaciones directas contra el feminicidio, mientras las otras realizan un trabajo previo, interviniendo en violencias anteriores a este. *“estem fent formacions contra el feminicidi, manifestacions i marxes per denunciar-lo”* (Hora Bruixa, 26/04/16), *“trabajamos la prevención de la violencia machista lo que vendría a ser la prevención del feminicidio”* (Safareig, 6/04/16).

Por último, en las asociaciones que no hacen un uso habitual de este concepto, no existe tampoco un debate acerca de su posible utilización actualmente. *“No hem parlat del terme feminicidi conjuntament i tampoc esta previst”.* (Antígona, 3/05/16)

Las estrategias de afrontamiento que se llevan a cabo en las entidades colaboradoras incluyen por una parte, las que trabajan con violencias previas al feminicidio que realizan labores como: prevención de la violencia machista en centros educativos, atención psicológica (individual y grupal), acompañamiento y soporte a mujeres que han sufrido o sufren maltrato, recuperación a mujeres que han sufrido violencia machista, sensibilización a través de violencias propias, educación en el aprendizaje de poner límites y detectar violencias, intervenciones en medios de comunicación, asistencia jurídica, atención y recuperación de hijos e hijas, performance (teatro del oprimido), investigación y creación de proyectos, análisis de las leyes y su aplicación, trabajo de campo, publicaciones, discusiones y *taules rodones*, asesoramiento y tratamiento de hombres maltratadores, espacios de reflexión grupal para hombres y, sensibilización y prevención de la violencia dirigida a hombres a nivel comunitario.

La última categoría que hemos decidido incluir en nuestro estudio ha sido el impacto en el entorno respecto a las diferentes actuaciones y estrategias realizadas por las entidades.

Dentro del impacto en el entorno encontramos las subcategorías de: aumento asistencia, reducción de víctimas de violencia machista, reducción de feminicidios, concienciación y compromiso de las instituciones. Encontramos que todos los grupos y asociaciones entrevistados tienen como punto en común la concienciación de la población con sus acciones contribuyendo así, a la visibilización del problema. *El teatre de l'oprimit és una acció molt potenton es genera molta empatia*” (Noestasola, 26/04/16). Otro indicador del impacto en el entorno, es el incremento en la asistencia a los diferentes actos, talleres, charlas, etc. que se deriva de un mayor conocimiento y popularidad de estas entidades de cara a la población en general. *“Totes tenen molt impacte, i cada cop més; també ens coneixen més”* (Antígona, 3/05/16).

Por último, cabe destacar que dos de las subcategorías (técnicas de medición y compromiso de instituciones) vienen dadas únicamente por una entidad. Esta, mide el impacto después de la acción mediante el uso de tests y interviene con diversas instituciones propiciando el compromiso institucional como vendría a ser a nivel de los cuerpos policiales. *“Tot el que fem intentem que quedi recollit; passem un test després de les formacions”, “interés a nivel dels cossos policials, están fent formació ells mateixos sobre el tema”* (Antígona, 3/05/16).

CONCLUSIONES

A partir de los resultados obtenidos, hemos extraído las siguientes conclusiones:

- Todas las entidades definen el feminicidio del mismo modo: asesinato de una mujer por ser mujer, siendo este el punto álgido de un continuum de violencia machista, donde existe una implicación por parte del estado en la permisividad de estos actos. Consecuentemente, no reducen el feminicidio a la categoría íntima, afirmando que estos crímenes contra la mujer van más allá de las relaciones afectivas.
- Todas las entidades conocen el término feminicidio pero únicamente una de las entidades lo utiliza como tal. El resto, hace uso del mapa conceptual de la violencia machista donde incluyen el asesinato de mujeres por razón de género.
- Existen opiniones dispares respecto a la elaboración de una definición consensuada de este concepto. Mientras unas opinan que de ser así se podrían realizar más acciones comunes entre asociaciones, obtener cifras más fiables y visibilizar la problemática, otras opinan que esta definición podría suponer una limitación para ciertos colectivos como el homosexual, defendiendo que el término violencia machista ya es adecuado para el contexto español-catalán.
- Las distintas asociaciones se muestran coherentes con las implicaciones que supone el feminicidio, entre ellas encontramos: la valoración social y jerárquica de lo masculino respecto lo femenino, la importancia e influencia del lenguaje en la cognición y comportamiento, la concepción del amor romántico y el origen del concepto en un contexto Latinoamericano.

- Las principales características atribuidas al feminicidio a través del discurso de las entidades colaboradoras son: Homicidio, asesinato, crimen organizado y aniquilación donde las mujeres son las primeras víctimas, invisibilidad del constructo y término derivado de un contexto patriarcal.
- Cuatro de las asociaciones no utilizan este concepto a pesar de conocerlo. Además, las estrategias y acciones que realizan van dirigidas a la violencia machista, actuando en aquellas violencias previas al feminicidio (prevención de la violencia machista en centros educativos, atención psicológica, acompañamiento y soporte, recuperación mujeres e hijos, sensibilización, asistencia jurídica, performance, investigación y creación de proyectos, formación, análisis de leyes, asesoramiento y tratamiento de hombres que han ejercido maltrato, etc.). Únicamente el colectivo que utiliza habitualmente este término realiza acciones directas contra este fenómeno (sesiones de formación, grupos de lecturas, manifestaciones, marchas, etc.)
- Las repercusiones relatadas por las diferentes entidades incluyen: un aumento por el interés respecto a los constructos derivados de la violencia machista, un creciente número de colaboradores y asistentes a las acciones implementadas por dichos grupos y asociaciones y por último, una implicación creciente de distintas instituciones.

DISCUSIÓN

Este estudio comenzó con el objetivo de realizar un registro que contabilizara todos los feminicidios; incluyendo las cifras extraoficiales que la ley española no contempla. A medida que se fue indagando en este fenómeno social, se nos fueron abriendo nuevos horizontes, cambiando el enfoque del que partíamos. Decidimos orientar nuestro trabajo, más que al recuento de cifras, al constructo de feminicidio en sí. De ese modo, reestructuramos la idea de partida y decidimos realizar una investigación acerca de cómo se abordaba el feminicidio en Cataluña, más concretamente en el área de Barcelona.

Este trabajo nos ha servido para acrecentar nuestro conocimiento sobre el feminicidio. Elegimos este tema por la gran atención y curiosidad que nos despertaba, pero jamás hubiésemos imaginado todo lo que ello conllevaba, todo lo que se amagaba detrás. Desde la realización del estado de arte, todo ha sido un continuum de novedosos datos, datos que hasta la fecha ignorábamos por completo. ¿Cómo no tenemos conocimiento sobre un hecho tan grave? ¿Cómo puede nuestra sociedad permitir estos crímenes? Y peor aún, ¿Cómo no nos damos cuenta de ello?. Por todas estas cuestiones, decidimos dar un nuevo enfoque al estudio. Gracias a este trabajo somos más conscientes de nuestro pasado y la relación que tiene con nuestras conductas actuales, de la importancia de visibilizar esta realidad desigual y discriminatoria, de la naturalización del fenómeno; de su refuerzo continuo cada día. Hemos descubierto una grieta por la que inmiscuirnos y empezar a ver, a ver con una visión de género. Cómo nos dijo en su día una de las participantes entrevistadas en este estudio; *“cuando te pones las gafas de color lila, ya no puedes ver sin ellas”*.

La mayoría de trabajos que realizan un análisis sobre el feminicidio se centran en el contexto extraeuropeo. El presente informe pretende hacer una radiografía de la situación de este fenómeno en Cataluña. Se trata de un estudio novedoso ya que, normalmente, las investigaciones de esta comunidad autónoma van dirigidas al recuento de cifras, dejando a un lado el entendimiento de las entidades que tratan la violencia machista. Consideramos importante la realización de este trabajo ya que, toda la información recogida viene dada por los mecanismos que luchan contra estos crímenes, sea directa o indirectamente. Encontramos de vital importancia conocer su opinión y las medidas que toman actualmente, sabiendo así, qué se está haciendo y qué falta por hacer. Esto podría contribuir a la ejecución de una propuesta de mejora que ayudara a visibilizar esta problemática y a contribuir a la coordinación de las diferentes entidades en la lucha contra el feminicidio.

Una línea futura en la que se podría seguir trabajando a partir del estudio realizado sería la valoración de una posible inclusión de las relaciones homosexuales en la definición feminicidio. De este modo, se podrían valorar los diferentes roles dentro de la pareja y como influye el contexto heteropatriarcal en estas.

Las limitaciones con las que nos hemos encontrado durante la realización de este trabajo, han sido: la dificultad de contactar con las distintas entidades ya que, la mayoría tienen una agenda muy apretada y esto obstaculiza el acceso a ellas. También, el hecho de que se han fijado fechas muy tardanas, afectando a la consecución del informe, dado que sin ellas era imposible avanzar en la investigación. Otra dificultad añadida, ha sido el hecho de no haber realizado anteriormente un informe de estas dimensiones. Por último, las fechas de entrega se han solapado con otras evidencias del curso lo cual ha repercutido al tiempo que queríamos dedicar a este estudio.

Las posibles mejoras que se podrían llevar a cabo en este estudio serían el incremento de asociaciones a las que entrevistar, aportando así unos resultados más generalizables al contexto catalán, y por otro lado, ampliar la búsqueda de información pertinente al feminicidio para una mayor documentación.

Antes de finalizar el trabajo, nos gustaría aportar nuestra opinión sincera al respecto. Pensamos que este concepto, el feminicidio, si debería ser reconocido en Cataluña y ser consensuado por las diferentes asociaciones, por los medios y por la sociedad en general.

Ya son 33 los casos de feminicidios que se han dado en lo que llevamos de año, únicamente 17 de estos son contemplados por la ley española. Consideramos que aún queda mucha lucha y mucho camino por hacer en este campo y el primer paso sería reconocer este término, aunque sólo fuese para promover la investigación de los casos. Pensamos como algo esencial, la coordinación de las entidades en la lucha contra el feminicidio, como bien se conoce; “la unión hace la fuerza”. Por último, creemos que sería muy conveniente el establecimiento de más plataformas como feminicidio.net, que ayuden a visibilizar y a concienciar sobre esta grave problemática. Con todo ello, se estaría contribuyendo a la creación de un mundo más justo e igualitario.

BIBLIOGRAFÍA

- Atencio, G. (2010). Feminicidio-femicidio: un paradigma para el análisis de la violencia de género. Recuperado a 20/02/16 desde: <<http://www.infogenero.net/documentos/FEMINICIDIOfeminicidioparadigma%20para%20su%20analisis-Graciela%20Atencio.pdf>>.
- Boletín oficial del Estado. (2003). Ley 5-2008 Catalana. Diario Oficial de la Generalidad de Cataluña, (5123), 25174-25194.
- Campbell et al. (2003). Risk Factors for Femicide in Abusive Relationships: Results From a Multisite Case Control Study. *American Journal of Public Health*, 93 (7), 1-9.
- Cantera, L. M. (2004). Más allá del género. Nuevos enfoques de “nuevas” dimensiones y direcciones de la violencia en la pareja. *Athena Digital: revista de pensamiento e investigación social*, 6. Recuperado a 3/02/16 desde: <<http://dialnet.unirioja.es/servlet/revista?codigo=2466>>
- Caputi, J. (1987). The age of sex crime. Bowling Green State University Popular Press, Ohio: Bowling Green.
- Chauvet, E. (2013, 06). Zapatos rojos. Arte público. *Zapatos rojos. Arte público*. Obtenido 05, 2016, de <https://zapatosrojosartepublico.wordpress.com>
- Cooperacció, Tamaia y Feminicidios.net (2010-2014). Informe 2010-2014: Catalunya, feminicidis i altres assassinats a dones. Barcelona: ACCD [fecha consulta: 20 noviembre 2015].
- Generalitat de Catalunya, Institut d'Estadística de Catalunya. (2015, 12). Anuario estadístico de Cataluña. *Idescat*. Obtenido 01, 2016, de <http://www.idescat.cat/pub/?id=aec&n=253&lang=es>
- Herrera, S., Ferrera L., Muixí, M., Sierra, D. y Giró, X.(2010). Los Documentales del Feminicidio en Ciudad Juárez (Generalitat de Catalunya Departamento de Interior, Relaciones Institucionales y Participación Oficina de Promoción de la Paz y de los Derechos Humanos ed., Vol., pp. 18-19). Barcelona, Generalitat de Catalunya.
- Lagarde, M. (2006a). Feminicidio. Ciudad de Mujeres. Conferencia en la Universidad de Oviedo. Oviedo: Artículos de ciudad de mujeres, 1-6.
- Lagarde, M. (2006b). Del femicidio al Feminicidio. Desde el Jardín de Freud, 6, 216-225.
- Laporta, E. (2012). *Ley integral española contra la violencia de genero limita su aplicación al feminicidio íntimo*. Disponible en: <http://www.feminicidio.net/articulo/la-ley-integral-esp%C3%B1ola-contra-la-violencia-de-g%C3%A9nero-limita-su-aplicaci%C3%B3n-al-feminicidio>. (Consultado el 1/03/16)
- López, M. (2010). La Violencia de Género en el Territorio Latinoamericano a través de la Ocurrencia Creciente de los Feminicidios en la Región. *Revista Latino-americana de Geografía e Género*, Ponta Grossa, 1 (1), 78-87.
- Monárrez, J. (2002). Femicidio Sexual Serial en Ciudad Juárez: 1993-2001. *Debate feminista*, 25, 1-15.
- Peramato, T. (2012). El femicidio y el feminicidio. *Revista de Jurisprudencia*, 1, 1-9.

- Rusell, D. y Radford, J. (eds.) (1992). FEMICIDE: The Politics of Woman Killing. Estados Unidos: Twayne Publishers Inc., U.S.
- Russell, D. y Harmes, R. (2001). Femicide in Global Perspective. New York: Teachers College Press ed, Athene Series.
- Toledo Vásquez, P. (2009). FEMINICIDIO (Estirpe, concepto e imagen). México: Oficina del Alto Comisionado para los Derechos Humanos (OACNUDH).
- Toledo Vásquez, P. (2010). Tipificación del femicidio/feminicidio: otra vía hacia el abandono de la neutralidad de género en el derecho penal frente a la violencia contra las mujeres. Derecho, género e igualdad: cambios en las estructuras jurídicas androcéntricas, 2, 163-178.
- Tubert, S. (2010). Los ideales culturales de la feminidad y sus efectos sobre el cuerpo de las mujeres. Quaderns de Psicologia, 12 (2), 161-174.
- Verón, G. (2015, 11). Zapatos rojos contra la violencia. Ejemplar. Recuperado a 20/02/16 desde: <<https://ejemplar.com/actualidad/zapatos-rojos-contra-la-violencia>>.

_ANEXOS

Anexo I —Tipos de feminicidio

- **Feminicidio íntimo:** Es el asesinato cometido por un hombre con quien la víctima tiene o ha tenido una relación o vínculo íntimo: marido, exmarido, novio, exnovio o amante. Se incluye el supuesto del amigo que asesina a una mujer —amiga o conocida— que rechazó entablar una relación íntima con este.
- **Feminicidio no íntimo:** Aquel asesinato cometido por un hombre desconocido con quien la víctima no tenía ningún tipo de relación; agresión sexual que culmina en asesinato de una mujer a manos de un extraño. También consideramos feminicidio no íntimo el caso del vecino que mata a su vecina sin que existiera entre ambos algún tipo de relación o vínculo.
- **Feminicidio infantil:** El asesinato de una niña hasta de 14 años de edad cometido por un hombre en el contexto de una relación de responsabilidad, confianza o poder que le otorga su situación adulta sobre la minoría de edad de la niña.
- **Feminicidio familiar:** El asesinato se produce en el contexto de una relación de parentesco entre la víctima y el victimario. El parentesco puede ser por consanguinidad, afinidad o adopción.
- **Feminicidio por conexión:** Cuando una mujer es asesinada «en la línea de fuego» de un hombre que intenta matar o mata a otra mujer. Puede tratarse de una amiga, de una familiar de la víctima (madre, hija u otra) o de una mujer extraña que se encontraba en el mismo escenario donde tuvo lugar el ataque del victimario.
- **Feminicidio / femicidio por prostitución:** Es el asesinato de una mujer que ejerce la prostitución cometido por uno o varios hombres. Entran en esta tipología los casos en los que el / los victimario(s) asesinan a la mujer debido al odio y la misoginia que despierta en estos la condición de prostituta de la víctima. Los casos también conllevan la carga de estigmatización social y justificación del feminicidio por prostitución en la mente de los asesinos: «se lo merecía»; «ella se lo buscó por lo que hacía»; «era una mala mujer»; «su vida no valía nada».
- **Feminicidio / femicidio por trata:** El asesinato se produce en una situación de sometimiento y privación de la libertad de la mujer víctima en situación de trata de personas. Por trata entendemos —tal como lo señala la ONU— la captación, el transporte, el traslado, la acogida o la recepción de mujeres y niñas, recurriendo a la amenaza, al uso de la fuerza o a otras formas de coacción, ya sean rapto, fraude, engaño, abuso de poder o concesión, como también la recepción de pagos o beneficios para obtener el consentimiento de la(s) mujer(es) y la(s) niña(s) con fines de explotación. Este abuso incluirá, como mínimo, la prostitución ajena u otras formas de explotación sexual, trabajos o servicios forzados, esclavitud o prácticas análogas a la esclavitud, servidumbre o extracción de órganos.
- **Feminicidio / femicidio por tráfico:** El asesinato de la mujer se produce en una situación de tráfico ilegal de migrantes. Entendemos por tráfico —tal como lo señala la ONU— la facilitación de la entrada ilegal de una mujer en un Estado Parte del que la víctima no es nacional o residente permanente, con el fin de obtener, directa o indirectamente, un beneficio financiero u otro beneficio de orden material.
- **Feminicidio / femicidio transfóbico:** La víctima del asesinato es una mujer transexual y el o los victimarios la matan por su condición o identidad transexual, por odio o rechazo a la misma.
- **Feminicidio lesbofóbico:** La víctima del asesinato es una mujer lesbiana y el o los victimarios la matan por su orientación o identidad sexual, por el odio o rechazo a la misma.

- **Feminicidio / femicidio racista:** Es el asesinato de una mujer debido a su origen étnico o a sus rasgos fenotípicos, debido al odio o al rechazo hacia los mismos.
- **Feminicidio / femicidio por mutilación genital femenina:** Cuando la mutilación genital que se practica a una mujer o niña acaba con la vida de esta. Nos basamos en la definición amplia de la Organización Mundial de la Salud (OMS), comprende todos los procedimientos consistentes en la resección parcial o total de los genitales externos femeninos, así como otras lesiones de los órganos genitales femeninos por motivos no médicos. Esto incluye:
 - Clitoridectomía: resección parcial o total del clítoris.
 - Excisión: resección parcial o total del clítoris y los labios menores, con o sin excisión de los labios mayores.
 - Infibulación: estrechamiento de la abertura vaginal para crear un sello mediante el corte y la recolocación de los labios menores o mayores, con o sin resección del clítoris.
- **Feminicidio como crimen internacional:** Proponemos este tipo de feminicidio como término que pudiera ser utilizado en el ámbito del derecho internacional, los Estados serían responsables política y jurídicamente de dichos crímenes. El feminicidio como crimen internacional aglutina a su vez, tres tipos de feminicidio: feminicidio como genocidio, feminicidio como crimen de lesa humanidad y feminicidio como crimen de guerra.
- **Feminicidio / asesinato sin datos suficientes:** Esta categoría la hemos creado para poder dar seguimiento al caso de la muerte violenta de una mujer del que no contamos con datos suficientes para clasificarlo dentro de un tipo específico de feminicidio o asesinato, pero del que sí existe la confirmación de asesinato.
- **Feminicidio/femicidio sexual sistémico:** El feminicidio sexual es el asesinato de mujeres que son secuestradas, torturadas y violadas. Sus cadáveres, semidesnudos o desnudos, son arrojados en zonas desérticas, lotes baldíos, tubos de desagüe, tiraderos de basura y vías del tren. Los asesinos, por medio de estos actos crueles, fortalecen las relaciones sociales inequitativas de género que distinguen los sexos: otredad, diferencia y desigualdad. Al mismo tiempo, el Estado, secundado por los grupos hegemónicos, refuerza el dominio patriarcal y sujeta a familiares de víctimas y a todas las mujeres en general a una inseguridad permanente e intensa a través de un período continuo e ilimitado de impunidad y complicidades al no sancionar a los culpables y otorgar justicia a las víctimas. Se divide en las subcategorías de organizado y desorganizado, y toma en cuenta a los posibles y actuales victimarios.
- **Feminicidio sexual sistémico desorganizado:** El asesinato de las mujeres está acompañado, aunque no siempre, por el secuestro, la tortura, la violación y la disposición del cadáver. Los asesinos, presumiblemente, matan por una sola vez, en un período determinado. Pueden ser hombres desconocidos, cercanos o parientes de las víctimas, a quienes asesinan y depositan en parajes solitarios, en hoteles o en el interior de sus domicilios.
- **Feminicidio sexual sistémico organizado:** El asesinato de las mujeres está acompañado por el secuestro, la tortura, la violación y la disposición del cadáver. Los asesinos pueden actuar como una red organizada de feminicidas sexuales, con un método consciente y sistemático a través de un período largo e indeterminado, dirigido a la identidad de sexo y de género de las mujeres o niñas.

Anexo II — Guión de la entrevista

Buenos días, somos dos estudiantes de psicología de la Universidad Autónoma de Barcelona y estamos realizando un trabajo de fin de grado sobre los feminicidios en Cataluña. Nos gustaría poder obtener cierta información que creemos que ustedes nos podrían proporcionar. Son respuestas abiertas, no hay correctas ni incorrectas, simplemente pretendemos obtener información.

Muchas gracias de antemano por dedicarnos parte de su tiempo.

ORGANIZACIÓN/ASOCIACIÓN (FUNCIONES, PROYECTO, COORDINACIÓN, ENFOQUE...)

- ¿Podría describirme las funciones llevadas a cabo en su organización?
- ¿Qué objetivos pretende alcanzar su organización?
- ¿Colaboran con alguna otra entidad relacionada con la mujer?
- ¿Actualmente tienen algún proyecto en marcha?

TÉRMINO FEMINICIDIO (QUÉ SIGNIFICA, QUE COMPONENTES INCLUYE)

- ¿Conoce el término feminicidio?
- ¿Qué significado le da su entidad a este término?
- ¿Qué características le atribuyen?
- ¿Cómo diferenciarían un caso de feminicidio frente a otro tipo de asesinato?
- ¿Cómo acotan el término, cual es el límite? ¿Realmente hay un límite o regla impuesta para indicar que entra dentro de este término?
- Ejemplos propuestos:

* Frente un parricidio de un menor a su madre, como diferenciaríamos si el asesinato es consecuencia de la pertinencia al sexo femenino o por alguna otra razón. Como se categorizaría en feminicidio un caso como este? Cuales son las premisas que te permiten asignarlo a una categoría u otra?

* En una pareja homosexual formada por dos mujeres y con roles de géneros diferenciados notoriamente, si una ejerce sobre la otra algún tipo de violencia o maltrato, se consideraría violencia machista/de género? Por otro lado, en una pareja homosexual formada por dos hombres con roles diferenciados de género, si se produjese un asesinato al que tiene un rol femenino, se podría considerar feminicidio?

IMPORTANCIA EN SU ASOCIACIÓN DEL FEMINICIDIO

- ¿Es importante para su organización tratar el feminicidio?
- ¿Entra dentro de los objetivos principales? ¿Qué lugar ocupa en su organización?
- ¿Anteponen otras necesidades de la mujer al feminicidio?

ACCIONES RELACIONADAS CON EL FEMINICIDIO (PASADAS, PRESENTES O FUTURAS)

- ¿Qué acciones lleva a cabo su entidad para afrontar el feminicidio?
- ¿A quiénes van dirigidas sus acciones (edad/sexo/nivel educacional/etnia)? El apoyo (gente que acude a las conferencias, talleres u otras acciones que realicen) que reciben ¿Es mayoritariamente femenino o masculino?
- ¿Qué repercusiones piensa que tienen las acciones que realizan? ¿Qué cambios observan después de sus acciones? ¿Cómo miden u observan estos cambios?
- ¿Nos podría describir alguna acción que haya tenido mucha relevancia, repercusión social o mucho apoyo por la población?
- ¿Su organización tiene en mente algún proyecto o acción futura relacionada con el feminicidio?

Anexo III — Entrevista Safareig

SAFAREIG

SILVIA: Primero de todo, nos interesaría saber cosas sobre tu asociación, saber un poco que tratáis, que hacéis...

CARLA: Sí, vuestras funciones.

SAFAREIG: El Safareig es una entidad que nace hace en los años 70 en las primeras jornadas catalanas de la dona, en 1986. Digamos que durante 10 años funciona como colectivo de mujeres y ya en el 87 se constituye de forma legal como una asociación pero no es hasta el 92 que no se empieza con el servicio de atención a mujeres. Se empieza como un servicio de formación y ocupacional y un servicio de atención a mujeres en situación de violencia. A partir de ahí hasta aquí no? (risa). El Safareig esta especializado tanto en la prevención como en la atención y recuperación es decir pensamos que es muy importante el trabajo preventivo, pensamos que es muy importante ofrecer un espacio de atención y recuperación de las violencias que también se puede, y también se puede lo que pasa es que casi nunca se habla de ello pero también sucede. Básicamente eso, somos una entidad especializada en violencias machistas, y abordamos el tema de la prevención, la atención y la recuperación, por tanto ofrecemos un espacio de escucha y acompañamiento a las mujeres con un primer espacio de consultoría, en el que digamos la consultora soy yo. En el espacio de consultoría hacemos como un espacio de primera acogida en el que un poco después de entre una media de 5 o 7 sesiones un poco clarificamos la demanda vemos un poco como podemos ayudar y desde ahí derivamos a otros servicios o derivamos si la mujer lo desea al servicio de atención psicológica. Entendemos que en el servicio de consultoría se hace más como un encaje siempre atendiendo a la subjetividad de la mujer, es decir, nosotros atendemos desde nuestro modelo de atención que parte de una perspectiva feminista y tenemos muy claro que nuestra función no es la de imponer ningún discurso sino que siempre acompañamos la subjetividad y la particularidad porque una cosa es el discurso y la teoría y otra como se vive, se encaja en la vida de cada una de las mujeres que atendemos ¿no?. Entonces, sabemos y tenemos súper claro que las mujeres saben lo que quieren y que nuestra función no ha de ser una función paternalista sino siempre de acompañamiento. Esto también exige por nuestra parte como profesionales un trabajo personal profundo porque este trabajo de acompañamiento, de empatía, des del no juicio, solo se puede hacer si una de alguna manera a nivel personal trabajas muchas cuestiones por tanto fijaros ya que os estoy diciendo que nosotras no enmarcamos la violencia machista como algo raro y aislado que les sucede a las mujeres que salen en la tele sino que de alguna manera la violencia machista se expresa en cuanto a un contexto patriarcal en el que todos y todas estamos inmersos. Por tanto, no es algo que sucede a un perfil concreto y característico de mujeres sino que de alguna manera todas estamos expuestas a ello.

CARLA: Te iba a hacer un pregunta sobre lo que has dicho y es que las mujeres que han sufrido violencia machista acuden no aquí?

- Sí, algunas acuden porque conocen el servicio porque llevamos muchos años y es una entidad muy conocida, muchas acuden de otros municipios igual por un tema de, bueno no quieren que, bueno por un tema de discreción digamos. Igual no quieren que en su municipio se sepa que están en una situación de violencia y entonces vienen aquí, mujeres de municipios de alrededor. También nos las derivan servicios sociales, mossos d'esquadra, el CAP, la mayoría de servicios nos conocen y nos derivan a mujeres.

CARLA Y SILVIA: Vale.

SAFAREIG: Y luego el Safareig otra cosa que hace es gestionar ósea, gestiona SIAP de otros municipios, servicios de atención i formación a mujeres, gestionamos otros SIAP de otros municipios y además también hacemos formación a profesionales.

CARLA: Vale, entonces también colaboráis con otras entidades.

SAFAREIG: Claro, sí.

SILVIA: Entonces sería un poco lo de la coordinación, con quién os coordináis vosotros?

SAFAREIG: Ósea nosotras formamos parte de la plataforma contra la violencia, formamos parte de la xarxa de dones per la salut, y luego en concreto con entidades concretas tenemos también una relación, por ejemplo, con dones amb empena porque tenemos como un proyecto asociado en el que gestionamos conjuntamente el SIAP de la Cataluña central. Con entidades feministas ósea nosotras tenemos claro que de alguna manera la reivindicación y la participación, ósea intentar incidir en la política también entra dentro de las funciones de nuestra entidad.

CARLA: Bueno esto ya un poquito fuera de la entrevista, nosotras haciendo el trabajo nos dimos cuenta de lo que has dicho, que siempre se piensa como que la violencia machista es un caso particular no? De este caso que ha salido por las noticias y haciendo la recerca de información y todo esto hemos visto que realmente no es solo a nivel particular sino que es la sociedad y que implícitamente ya está ahí la violencia, lo digo porque me ha hecho...

SAFAREIG: Si es más, nosotras intentamos romper mucho con este discurso, incluso nosotras durante mucho tiempo y todavía lo seguimos haciendo hacemos soporte a otros profesionales, profesionales de espacios de primera atención como pueden ser trabajadores sociales que en un momento dado atienden a alguna usuaria y aunque la mujer pueda optar al profesional, la profesional identifica una situación de violencia pero la señora no, la mujer no, entonces el profesional la profesional muchas veces nos llama con una angustia muy grande porque no pueden sostenerlo, porque no lo entienden, porque como no entienden bien, bien el fenómeno de la violencia no pueden sostener porque esa mujer no denuncia o porque esa mujer no decide acabar con esa situación, entonces claro nosotras ahí hacemos soporte al profesional o a la profesional. Un poco le ofrecemos un espacio a ellos y ellas para si quieren también porque nos gusta romper con la mirada paternalista. No vemos a las mujeres que están en situación de violencia como, ósea huimos de la revictimización mucho, para nosotras es muy importante considerar que las mujeres están en este momento de su vida en una situación de violencia pero que tienen herramientas para salir de ahí. Ósea no nos situamos por encima en este trabajo de acompañamiento, entendemos que somos mujeres también.

CARLA: Vamos a empezar ahora con el tema del feminicidio, más concreto. ¿Tú conoces este término?

SAFAREIG: Sí, yo conozco este término.

CARLA: Y que se entiende por esto?

SAFAREIG: En realidad yo os lo iba a preguntar a vosotras. Que significa para vosotras feminicidio.

CARLA: Es que nuestro trabajo en parte es acotar este término porque hemos visto que tanto en España como en Cataluña como en las asociaciones y fuera hay mucha discrepancia entre que se entiende y cuales son los límites de este término entonces queríamos mediante las entrevistas

SILVIA: Hacer un consenso, como unos puntos clave.

CARLA: Y acotar un poco nosotras el término.

SAFAREIG: Nosotras no lo usamos, sabemos que se usa mucho el término feminicidio pero nosotras preferimos usar violencia machista o violencia de géneros digamos. Entendemos que dentro de la violencia de géneros hay muchos tipos de violencias, una es la violencia machista y otro tipo de violencia machista puede ser violencias con componente homófobo, también sería violencia del género. La violencia

que sufren las personas transexuales por el hecho de ser transexuales es violencia de género, la violencia que sufren las personas homosexuales por ser homosexuales son violencias de género, porque es el género digamos lo que esta mediando ahí, es esa concepción binaria de lo que significa ser un hombre y de lo que significa ser una mujer y una valoración social diferente y jerárquica de lo que significa ser una cosa u otra, es decir, lo masculino no ocupa el mismo lugar en el mundo que lo femenino ocupa un lugar de predominancia, lugar jerárquico y lugar de dominación con respecto a lo femenino. No se si respondo...

CARLA: Nosotras por feminicidio por todo lo que hemos buscado y tal en teoría es los asesinatos a mujeres por ser mujer. Por ejemplo, si matasen a una chica por un robo esto no seria, sino asesinatos porque por ser una mujer estoy por encima de ti y puedo por decírtelo muy exagerado, y por eso queremos saber si vosotros también conocéis este término en este sentido.

SAFAREIG: Sabemos que se habla mucho de feminicidio solo que a nosotras nos gusta más hablar de violencia machista.

SILVIA: Ósea para vosotras no seria importante reconocer este término?

SAFAREIG: No quiero ser tan tajante, porque tampoco me he reunido con mis compañeras, pero si nosotras seguimos hablando de violencia machista que es lo que recoge la ley catalana es porque nos parece importante la violencia que se ejerce sobre las mujeres por el hecho de ser mujeres para nosotras es violencia machista.

CARLA: Y puede llegar al asesinato no? Entonces entiendo que esta dentro no?

SAFAREIG: Claro, la violencia machista tiene muchos, se manifiesta de muchas maneras, puede ser una violencia económica, una violencia psicológica, puede ser una violencia que es física y puede que en el último caso llegar al asesinato que para nosotras es digamos la punta del iceberg no? Por debajo de ese iceberg hay...

CARLA: Todas las demás muestras de violencia, vale.

SILVIA: Es que también en un principio el feminicidio estaba como anclado en esto de asesinato y ya esta. Después también vimos que feminicidio también incluye el tema del estado, la invisibilidad de todo lo de la violencia de género, todo... bueno es que incluye muchas cosas y no se ven realmente bien en este término.

SAFAREIG: Yo creo que este término es un término que ha nacido en un contexto extra-europeo, nació en Méjico si no me equivoco.

CARLA: Si, en Méjico.

SAFARIG: Entonces claro en Méjico se ha intentado de alguna manera denunciar la convivencia del estado para con otras organizaciones de dudosa legalidad en el asesinato de mujeres. En Tijuana, Ciudad de Juárez, entonces ahí un poco como que lo entiendo no? Porque hay un crimen organizado en el que las mujeres son las primeras victimas digámoslo así, aquí yo creo que falta mucho por debatir todavía. Por tanto, no querría yo lanzarme a hacer ninguna declaración porque creo que aquí en el contexto del estado español, en el contexto catalán incluso pues sabéis que la ley española habla de violencia de genero y la catalana de violencia machista no? Creo que daría para debatir muy mucho. De echo las preguntas que vosotras planteáis son buenísimas, verdaderamente las preguntas son muy buenas, yo no tengo la respuesta, pero las preguntas son muy buenas, son buenísimas. Porque de alguna manera el feminicidio esta intentando visibilizar algo pero es cierto que también se corre el riesgo de esencializar las identidades no? Y de reproducir igual la lógica de la victima y el verdugo no? Femenino bueno, masculino malo. Entonces, así a bote pronto digamos pero que me parece que las preguntas que vosotras lanzáis van por ahí un poco, ponéis en duda de alguna manera la relación siempre entre sexo y genero no?

SILVIA: Si porque por ejemplo también lo que vimos la ley española se contempla el feminicidio pero solo como asesinato por conyugue o ex-conyugue. Entonces también nos planteamos un poco este concepto también esta limitado.

SAFAREIG: Esto es lo que la ley catalana mejora, que la ley española solo se habla de violencia en la pareja, y en la ley catalana se amplía a otros ámbitos, es decir, no solo se habla de violencia en la pareja. Se habla de violencia machista como algo que puede ocurrir en la pareja, que puede ocurrir en la familia, que ocurre en un contexto social patriarcal y de desigualdad.

SILVIA: Ósea crees que esta palabra limita un poco?

SAFAREIG: Yo es que creo que las realidades son complejas y intentar buscar una palabra para definirlo todo, personalmente me parece que esto es limitante porque las realidades son muy complejas. Y tenemos la tendencia a creer clasificarlo todo como en grandes, creo que a veces se necesita como cuando estamos hablando de una realidad tan dura porque de alguna manera nos da una cierta tranquilidad no? Pero yo por mi experiencia diría que la realidad es mucho mas compleja.

SILVIA: Claro que es a lo que nos veníamos refiriendo un poco en los ejemplos.

CARLA: Claro es que hay tanta diversidad, tantos casos, ¿cómo distingues un caso de violencia machista o de feminicidio en este caso a un asesinato normal? ¿cómo pones la concepción de género? Es la duda que teníamos porque por ejemplo, no se si te has leído los casos de si en una pareja homosexual uno por ejemplo tiene un rol mucho mas femenino que el otro...

SAFAREIG: Si, si a eso me refería que esas preguntas son muy buenas.

CARLA:... El que tiene el rol masculino mata al que tiene un rol más femenino, ¿esto seria también caso de feminicidio?

SAFAREIG: Yo creo que aquí a la larga Leonor os puede ayudar mucho porque ella ha hecho su trabajo de tesis sobre la violencia en parejas homosexuales y de hecho ella ya dijo y apunto que era lo que se había estudiado muy poco y que se tenía que estudiar mucho más y en profundidad. Ósea que la Leonor Cantera en esto os puede ayudar bastante. Para mi seria violencia de genero. Entonces claro lo de llamarlo feminicidio ahí puede ser limitante. De todas maneras yo, por un lado me parece importante llamarle feminicidio porque si que es verdad que esto surge digamos como un intento de señalar la responsabilidad del estado en los asesinatos a mujeres y esto me parece importante por un lado, señalar esta responsabilidad. Me parece importante porque ellas hacen una cosa que esta muy bien que son las cifras oficiales y otra cosa son las extra-oficiales no? Eso esta bien pero también es verdad que yo no soy jurista entonces el termino a mi me plantea determinadas dudas. Pero es algo que no, al menos aquí donde yo estoy, no hemos entrado a debatir. Nosotras nos manejamos con otro mapa conceptual de la violencia machista que nos va muy bien, es decir...

CARLA: Claro, yo veo como que el feminicidio lo tenéis ya dentro de la violencia machista.

SAFAREIG: Bueno es que nosotras aquí en esta entidad nos dedicamos a la prevención y a la atención y a la recuperación por lo tanto, las mujeres con las que trabajamos están vivas.

CARLA Y SILVIA: Si, si.

SAFAREIG: Aquí hacemos un trabajo de prevención del feminicidio, de lo que se llamaría feminicidio en todo su conjunto, es un trabajo de prevención porque uno por un lado, eso hacemos prevención en centro educativos, por otro lado hacemos atención y recuperación por lo tanto estamos de alguna manera trabajando en la prevención del feminicidio.

CARLA: Y me puedes decir por curiosidad como lo hacéis para prevenir, o que?

SAFAREIG: Si, ósea como trabajamos la prevención de la violencia?

CARLA: Si, si.

SAFAREIG: Pues trabajamos con talleres educativos en el ámbito de la infancia-adolescencia y con actividades comunitarias digamos de prevención comunitaria, charlas, talleres.

CARLA: Vale. Y la..

SAFAREIG: Intervenciones en radio, tele, revistas, periódicos, prensa.

CARLA: Y la post...

SAFAREIG: Un poco como que hablamos del problema no? Para conseguir efectos preventivos, los visibilizamos y en infancia-adolescencia bueno pues a través de talleres, talleres que fomentan la participación y el aprendizaje significativo es decir, no vamos allí a soltarles una clase magistral sino que intentamos conectar el tema trabajado con la vivencia, por tanto trabajamos temas de identidades, porque pensamos que la conformación de la identidad esta muy relacionada con la violencia machista. Como no conformamos como hombres y como mujeres tiene muchos..., como aprendemos el amor, por ejemplo nosotros decimos, repetimos hasta la saciedad que en el colegio estudiamos la historia de las guerras pero nunca estudiamos la historia de amor, pensamos que el amor es igual ahora que hace 50 años y no es cierto, el amor ha sufrido una serie de transformaciones a lo largo de la historia y nuestra manera de vivir el amor y la sexualidad no ha sido la misma ahora que hace cien años no? Por tanto estaría bien que estudiáramos el amor también no? Así que nuestros talleres básicamente trabajamos el tema de identidades, trabajamos el tema de identidad sexual, trabajamos el tema de la construcción del amor romántico, entonces solo en relación con la violencia machista. Pensamos que esta muy relacionado la manera en la que constituimos como hombres y como mujeres y la manera en la que entendemos la otredad, y entendemos que nos tenemos que relacionar de forma afectivo-sexual con el otro, con la otra.

SILVIA: Y después a parte de esto trabajáis con casos concretos que os derivan o que acuden a vosotros?

SAFAREIG: En la atención.

SILVIA: Vale.

SAFAREIG: Es en el ámbito de la atención en la que trabajamos tanto a nivel individual como grupal, y la atención se divide digamos en dos espacios, el espacio de consultoría y ahí la atención es individual y también es grupal y el espacio de atención psicológica donde la atención también es individual y también es grupal. Hay grupo de terapia también. La diferencia entre un espacio y otro es que uno es más de corte psicosocial y otro es más de corte clínico. Y luego también tenemos asistencia jurídica para mujeres que están en proceso.

SILVIA: Y lo de la recuperación?

SAFAREIG: Ahí hablamos de atención psicológica, la perspectiva clínica te ofrecerá un espacio de recuperación.

SILVIA: Y si nos pudieses hablar de algún proyecto, algún taller concreto o algo que haya causado como mucho repercusión, o algún conferencia en la que haya venido mucha gente? En concreto, algo que digáis mira esto tuvo mucha repercusión.

SAFAREIG: Es que yo llevo poquito tiempo aquí trabajando, quizás no sería la más adecuada para esto, sabes?

SILVIA: Alguno en el que estéis trabajando ahora

CARLA: O alguno de cara al futuro.

SAFAREIG: Para nosotras hay una cosa en la que creo que estamos innovando mucho y es la atención a hijas e hijos también eso creo que, a eso le damos mucha importancia porque pensamos que no solo es la mujer la que sufre las secuelas de la violencia sino también los hijos y las hijas, y creemos que ofrecer un espacio también de recuperación para los hijos y las hijas es fundamental, y eso se hace muy poco bueno, no lo hace nadie.

CARLA: No, no, no lo había escuchado.

SILVIA: Yo tampoco.

SAFAREIG: Entonces nosotras en eso somos pioneras, en ofrecer el espacio de recuperación para hijos e hijas también, y ahí entran desde hijos pequeños hasta personas adultas y adolescentes que en la actualidad nuestro servicio tiene un servicio de atención a niños y niñas y eso creo que somos las únicas que lo hacemos, o casi las únicas diría yo.

CARLA: Si no, la verdad es que no lo había escuchado, ni por internet.

SAFAREIG: Sí, pensamos que es muy importante porque la violencia tiene unos efectos.

CARLA: Claro, no solo en la mujer sino en todo el alrededor. Pues ya esta yo creo, la verdad es que me ha quedado muy claro.

SAFAREIG: Si tenéis alguna otra pregunta.

SILVIA: Si, a quién van dirigidas vuestras acciones? Aunque en verdad ya nos lo has explicado.

SAFAREIG: Si, a mujeres, a la población en general, tanto a mujeres como a niños, niñas, a la población en general. Principalmente con mujeres en el espacio de atención.

CARLA: Y tema de hombres que hayan ejercido violencia?

SAFAREIG: Si atendemos nosotras a hombres? No, hay entidades especializadas en esto, conocéis a conexus?

SILVIA: No, conecem el servei d'atenció a homes de la generalitat.

SAFAREIG: Esta aquest i tambe esta Conexus, que lo hacen muy bien y también os lo recomendaría. Conexus esta muy bien, fijaros como se plantea el tema de la violencia que casi siempre son las mujeres las que cuando hay una situación de violencia y se decreta pues que las mujeres son las que tienen que ir a una casa de acogida, son las mujeres las que normalmente tienen que salir de su espacio no? Es como si de alguna manera se estuviera planteando que ellos han sido malos entonces hay que castigarlos y ellas son victimas a las que hay que proteger, y yo me pregunto: Cuando se va a poner la responsabilidad en la población masculina? En el sentido de que yo no quiero solo que enseñemos a las niñas que se cuiden de no ser, de no vivir situaciones de violencia sino que se eduque a los niños a no ejercer esta violencia.

CARLA: Es lo que estamos viendo, que es la sociedad la que te esta condicionando a ciertas maneras de hacer. Yo creo que se tendría que hacer desde mucho más arriba no la? Ósea el problema no esta aquí esta ya en los cimientos de la sociedad entonces..

SAFAREIG: Claro es que nosotras cuando hablábamos con nuestro tutor y le preguntábamos como diferencias que un hombre vaya a un supermercado y mate a una mujer o que un... como sabes que no es por motivo de género?

SILVIA: Nos dijo que claro se tiene que meter la concepción de género, bueno incluirla siempre.

CARLA: Empezamos a pensar y a hacer conjeturas y otras.

SAFAREIG: Esto yo creo que estaría bien que lo hablarais con una jurista, ¿no conocéis ninguna?

CARLA: No, la Leonor nos facilito nombres de asociaciones que trabajan con la mujer pero no del tema jurídico.

SAFAREIG: Esta dones juristes.

CARLA Y SILVIA: Vale.

SAFAREIG: Bueno, pues muchas gracias ya me contareis que tal espero que saquéis una buena nota.

CARLA Y SILVIA: Muchas gracias, ¡Ojalá!

Anexo IV — Entrevista Hora Bruixa

HORA BRUIXA

SILVIA: Primer de tot, explicar-nos una mica quines funcions feu des de la vostra associació, en quins àmbits treballem, ...

HORA BRUIXA: Bueno, primer de tot, hora bruixa és un col·lectiu de dones feministes i revolucionaries de Sant Cugat. Llavors, nosaltres treballem el feminisme a nivell de Sant Cugat, llavors el que nosaltres fem és cada any a principi de curs fem com una tancada que anem a programar el que fem durant el curs llavors sempre centrem dos eixos de treball, per exemple l'any passat era pressió estètica i amor romàntic, vale? A partir d'això intentem fer campanyes, intentem formar-nos nosaltres molt de portes cap endins com si diguéssim, fer formacions, investigar, llegir, fer dinàmiques i intentar fer alguna cosa de cara al poble, de cada al públic. Aquest any els eixos són economia feminista, que ja vam fer el semestre passat, que vam fer un grup de lectura i tal i ara el que volem focalitzar més, que és molt important, és el tema feminicidis. Llavors, com a eix de treball li diem violència masclista, ara per exemple, a dia d'avui, ja portem tres formacions que hem fet obertes, és a dir, que pot venir qui vulgui.

CARLA: A on les feu?

HORA BRUIXA: A cal Temerari. Nosaltres tenim un grup de subscriptores que tenim el seu mail i ja estan en el llistat, gent que vol tenir informació. Fem un recull d'articles mensuals llavors a aquesta gent la convidem a si vol venir a les formacions aquestes. N'hem fet tres de tres nivells, la primera era violència masclista en la parella, així com més tractar temes tipus els gelos, els micromasclismes,... Després, vam tractar la violència a nivell institucional, que era com es tractava el tema de la violència masclista a les institucions, quin procés havies de passar per denunciar, que passava després, tot el procés. I la última, ha estat sobre els feminicidis. Estem intentant fer una campanya de feminicidis. Per exemple, a la pagina del facebook hi ha la portada i podeu mirar que tenim una cosa visual que són mans i a dia d'avui ja portem 30 feminicidis a l'estat espanyol, cada cop que se'ns comunica un posem una mà més, llavors amb això pretenem fer un vídeo que es vagin passen les portades i es vagi veient com va augmenten. Llavors clar, la nostra idea és sobre tot visualitzar que això és un problema d'estat com si diguéssim, és una cosa que no és una violència qualsevol, no es una agressió qualsevol, sinó que té tot un sistema que la permet i a més la perpetua, bueno clar això és el que esteu treballant. Ara mateix nosaltres intentem més aviat visualitzar-ho, clar nosaltres tampoc podem... a quin nivell podem lluitar? clar, nosaltres som un col·lectiu vull dir, només pretenem que la gent de Sant Cugat a petita escala se n'assabenti de que és i que és quelcom que esta a l'ordre del dia, la gent ha de saber que estan matant dones a mans de la seva parella o de la seva ex-parella perquè hi ha un sistema patriarcal que ho permet i ho perpetua.

SILVIA: La vostra associació a més col·labora amb algun tipus d'entitat, per exemple amb la plataforma unitària contra la violència de gènere?

HORA BRUIXA: No, o sigui, nosaltres hem treballat alguna vegada amb no estàs sola, però clar, el que nosaltres podem fer es molt més a nivell polític, conscienciar que lo personal és polític, que lo que a tu et passa a casa teva és política, tot es pot tractar des de la política, si no hi ha un estat que ho frena, que fa mesures, lleis i tal o sigui això no s'acabarà perquè és com que es castiga la conseqüència però no s'estudien les causes. Si tu has matat a la teva dona, presó, però perquè? Perquè des de petit t'han dit que "*quien se pelea se desea*", coses així que dius... vale. Però no treballem amb associacions ni amb entitats institucionals, sinó que algun cop amb altres col·lectius. Per exemple, Hora Bruixa esta dintre de Vallès feminista, és una plataforma que replega tots els col·lectius feministes del Vallès i juntament amb tots aquests col·lectius doncs cada vegada que hi ha un feminicidi al Vallès intentem fer una concentració en la ciutat que hagi passat o coses així.

CARLA: Ara parlant més del terme feminicidi, que entens tu o la teva associació per feminicidi?

HORA BRUIXA: Perdó, però és col·lectiu vale? no passa res però és bastant diferent. A veure, nosaltres entenem l'assassinat d'una dona a mans d'un home per violència masclista.

SILVIA: Llavors inclouríeu cert aspectes com pot ser la influència de l'estat en aquesta definició? Perquè per exemple,...

CARLA: Hi ha molt tipus de definició com t'hem dit, hem trobat que per exemple, Marcela Lagarde, que és una autora que és la que va iniciar el terme inclou la violència en petites violències, l'estat, la impunitat, quan deixen lliure a l'agressor.

SILVIA: No és només l'assassinat en sí.

CARLA: És en molt nivells.

HORA BRUIXA: Si, si, o sigui el feminicidi en sí és com a concepte l'assassinat directe però, que això és alguna cosa que desgraciadament no ve sol, no és un assassinat qualsevol. Això ve de fa molt anys, la llei ha influït a que això passi, hi un sistema darrera patriarcal que ho ha permès i que no ha fet res i que ha arribat a aquest punt.

SILVIA: T'expliquem una mica, vale? El problema és que ens trobem en que en molts casos aquesta definició és tan variada que pot ser que les associacions, això és una hipòtesis que tenim nosaltres eh, les associacions facin moltes actuacions diferents i no en una mateixa línia que potser això pugui afectar a l'actuació perquè si una associació entén que només és el fet de matar una dona només serà això, una altra potser pensa que s'ha de d'incloure l'estat, ... Per tu això limita?

HORA BRUIXA: Si limita, però jo no estaria d'acord i no estaria a gust treballant amb una persona que considera que un feminicidi és un acte puntual per exemple, o sigui si que és veritat i això sempre passa que cadascú va per la seva banda i això limita a que es pugui fer un treball conjunt i molt més potent però aquests temes són una mica delicats perquè també es juga amb això i a vegades és com una mica "divide i vencerás", aquestes lluites a vegades es divideixen per part de l'estat també perquè així no es puguin ajuntar i no puguin treballar juntes. Jo no treballaria ni recolzaria la campanya de Telecinco de "12 meses 12 causas contra el maltrato de género" perquè crec que per exemple, Telecinco perpetua la violència masclista amb els seus programes llavors són coses que són tan delicades i hi ha tantes coses que hi ha tantes coses que avarca el concepte de feminicidi que s'ha d'anar amb molt de compte des d'on es treballa perquè com es pensa que és quelcom puntual i anecdòtic com el disparo i la he matado i punt ens oblidem que el que s'ha de combatre i s'ha de lluitar perquè no s'arribi a aquest punt però es que per arribar a aquest punt hi ha anys i anys i anys i anys de violència o sigui que hi ha diferents tipus psicològica, física que seria el feminicidi en sí.

CARLA: Hi ha autores que van més enllà.

SILVIA: No només un home mata a una dona per ser dona sinó que a darrera hi ha doncs per exemple la impunitat

CARLA: Llavors engloba tota la violència física, la psicològica, ...

HORA BRUIXA: Si això és el que deia que feminicidi potser es centra en la violència física que és el típic iceberg i la punta és l'assassinat, i per sota de tot això hi ha la violència simbòlica, institucional, psicològica.

CARLA: És això que hi ha gent que diu és un assassinat el feminicidi i ja està i altre que diu que s'inclou l'estat, el sistema patriarcal, per això volem saber de diferents associacions que opinen elles, per saber com està la cosa en Barcelona-Catalunya.

HORA BRUIXA: Per això un col·lectiu o una altra associació que tractin aquests temes i només ho tractin des d'una perspectiva de la violència física és incorrecte i incomplet i pràcticament inútil, els poses a la presó però quan surtin seguiran sent igual d'assassins o pitjor perquè la culpabilitzaran...

SILVIA: Vosaltres a la vostra associació utilitzeu el terme feminicidi com a tal?

HORA BRUIXA: sí.

SILVIA: Vale, es que ens hem trobat associacions que engloben dintre de la violència masclista i no la utilitzen una mica. Però vosaltres si que la utilitzeu?

HORA BRUIXA: Si, o sigui quan hi ha un feminicidi la violència masclista abarca tot.

SILVIA: per la vostra associació si que seria correcte reconèixer aquest terme com a tal?

HORA BRUIXA: Si, però sempre i quan sigui una definició completa. Que abarqui tot, una mica més com a conseqüència.

SILVIA: Dintre d'això el que volem entrar és una mica en els límits, perquè nosaltres vam començar a plantejar-nos diferents situacions i a plantejar-nos si serien feminicidis o no, perquè potser des del la definició de matar a una dona per ser dona per part d'un home no, però des d'una vessant psicològica o un altre tipus si.

CARLA: *lectura de casos guió entrevista*

HORA BRUIXA: Jo crec que si que es un feminicidi perquè crec que la definició més correcta és la que dèieu d'assassinat d'una dona per ser dona llavors potser que l'home, o sigui jo crec que el fet és que un home sigui la seva parella o el seu fill hagi matat a la seva mare o a la seva parella llavors es que a l'home l'han educat, ha entrat en un sistema i en que l'han educat com que ell és més fort, té el poder i està per sobre de les dones i que llavors qualsevol solució a qualsevol conflicte la mati perquè probablement al seu pare amb el mateix conflicte no l'hagués matat però com es sent superior que la seva mare la mata.

SILVIA: Ho embarcaries des d'un context més de gènere no? Es el que ens deia el nostre tutor això hauria d'anar més enllà d'un fet puntual, s'hauria de veure des d'una visió més de gènere i d'un sistema patriarcal

CARLA: Si es fes un judici normalment no es consideraria assassinat.

HORA BRUIXA: A més, el problema és que quan es parla de violència el terme que s'utilitza es molt acotat, es va començar a dir violència domestica però clar això acotava a casa teva i al context domèstic, després violència cap a la dona però clar hi ha moltes persones com el col·lectiu de lesbianes, gays, trans que hi ha moltes persones que pateixen una violència masclista però no son dones, un gay per exemple pot patir una violència masclista o en una parella de gays es pot donar dinàmiques masclistes igual que en una parella de lesbianes llavors clar el terme dona es molt limitat perquè que vol dir dona? el tema del gènere es molt limitat no? violència de gènere el problema es que estàs victimitzant a la dona i no culpabilitzant a l'home sinó que estàs dient que la violència es que es cap a la dona en comptes de dir al mateix terme el qui es culpable no el qui es víctima. Moltes vegades el que es fa es victimitzar a la dona, s'ha de culpabilitzar a qui s'ha de culpabilitzar. Nosaltres per això utilitzem la paraula violència masclista llavors si que es pot crear violència masclista entre un fill i una mare.

SILVIA: llavors una mica relacionat amb el que estàs dient teníem una altra pregunta.

CARLA: Si, *lectura cas 2 guió entrevista*.

HORA BRUIXA: És un tema súper complicat.

CARLA: Vam estar donant-li moltes voltes.

SILVIA: Clar es que si es assassinar una dona una parella de dos homes no contempla la possibilitat de que es mati a un home.

CARLA: Vam parlar amb una professora que va fer una tesis doctoral que es deia "violencia más allá del género" per incloure tota aquesta part de les parelles homosexuals.

HORA BRUIXA: Jo crec que és difícil parlar de violència masculista en una parella de dues noies perquè si estem parlant que es alguna cosa estructural, un sistema, una educació, qualsevol de les dues dones no ha estat educada com un home llavors no ha tingut els "privilegis" de ser un home o la educació que li han donat. Si que es veritat que a part d'això està súper estigmatitzada per ser una dona homosexual i clar aquí entra una altra cosa com en una societat hetero-patriarcal que només es conceben parelles heteros a més a més patriarcals i de dos llavors si que sempre la majoria de vegades en parelles homosexuals es creen aquests binarismes de rols de sempre ha d'haver un home i sempre ha d'haver una dona com a rols no com a gènere llavors la majoria de vegades es creen i si que per adoptar un rol encara que no sigui el estipulat pel teu sexe adoptis les mateixes dinàmiques que fa un home cap a la seva parella. Perquè com entenem que la parella sempre ha d'estar formada per una dona o un home sempre ha d'haver un que sempre adquireix el rol i la societat quan veu dos noies la societat pensa qui es la noia de la parella a veure aquesta pregunta que vol dir saps? perquè sempre es heteropatriarcal. Es poden adoptar i performativitzar uns rols que encara que no siguin els que t'han ensenyat tu els adoptis i que puguis arribar a creure't que ets un home i que pots maltractar la teva parella.

SILVIA: clar el que parlava amb la professora és això que potser ella en el seu treball quan eren dues noies que una maltractava a l'altra les dues assumien el paper de víctima tant la que maltractava com la que era maltractada en canvi en una relació de dos homes només el maltractat es creia la víctima. Les dues havien rebut el perfil de que per ser dones ets víctima i encara que maltractaven a l'altre es sentien víctima també.

HORA BRUIXA: Jo us puc passar articles i coses de violència entre parelles homosexuals. Clar és que per l'estat no es considera un feminicidi això.

CARLA: clar estipulat per la llei no. La llei catalana diu que es violència masculista però l'espanyola es de gènere encara.

SILVIA: Si assumeix que pot ser per part de fills, parelles, exparelles, però a l'estat espanyol es expareja o pareja i de gènere.

HORA BRUIXA: No em sorprèn, si ciutadans volia igualar les violències, deies que totes les violències eren iguals.

CARLA: Bueno entren en el feminicidi al teu col·lectiu, és important el feminicidi al vostre col·lectiu?

HORA BRUIXA: Si, si, moltíssim. Creiem que ara mateix és el tema més important de tot el món vull dir, que és alguna cosa que per primera vegada tenim moltes dades impactants i que podem justificar que diguem que és molt fort.

SILVIA: L'última acció que esteu portant a terme quina repercussió creieu que està tenint? Quins resultats està donant? No se si ho mesureu d'alguna manera.

HORA BRUIXA: No, no ho podem mesurar però, ja es un indicador que vam fer un el 25 de novembre que es el dia internacional contra la violència masclista i vam fer una marxa d'espelmes i que anàvem amb mascaretes i clar érem molt poques persones però el 8 de març vam fer una marxa d'antorxes i hi havia moltíssima gent i això ja és un indicador. L'interès i si més no, només que la gent t'ho pregunti, ja indica que la gent s'està assabentant.

CARLA: i quines accions més heu portat en aquets sentit?

HORA BRUIXA: Hem fet aquestes dues perquè com ara just l'estàvem començant pensem que era molt més important formar-nos nosaltres amb lo de les formacions que eren públiques i podien venir molta gent i sobretot es això no podem lluitar i parlar en públic de coses que realment no sabem llavors ens estem centrant molt més en la formació.

SILVIA: I la formació com les feu?

HORA BRUIXA: Hi ha el col·lectiu i un grup que és la comissió de formació i s'encarrega de preparar formacions que poden ser tan dinàmiques com de llegir textos i debatre o ara poseu-vos en fila i qui estigui d'acord que es mogui cap allà, més dinàmic i de debat.

SILVIA: no contracteu a alguna persona perquè vingui a fer les formacions?

HORA BRUIXA: Hi ha vegades que en altre temes, en feminicidis de moment no, contractem a ponents o coses així.

SILVIA: Dintre del vostre col·lectiu ens podries descriure alguna acció que hagi tingut molta repercussió?

HORA BRUIXA: Les dues que hem fet: la primera, ens vam reunir amb les noies d'arran i hora bruixa llavors vam fer una marxa solemne per Sant Cugat amb una espelma cadascuna i mascaretes i ens vam parar a dos llocs del poble a la seu del PP i al mig del carrer Santiago Rusiñol i llavors es va llegir un manifest i al final del manifest es van anar dient els noms de totes les dones que fins aquell dia havien estat assassinades, mentre anaven dient el noms nosaltres ens anàvem tirant al terra per que fos més audiovisual. Perquè era molt impactant anar totes amb espelmes i les mascaretes blanques això ho vam fer per fer-ho més impersonal i de més respecte. Un dels nostres lemes i ara mateix en col·lectius feministes es el de "no son mortes aïllades, son feminicidis" son del que parlàvem tota l'estona no es un cas anecdòtic ni puntual sinó que darrera hi ha un sistema que ho permet i que fa que això passi. I l'altra va ser pel 8 de març que era el dia internacional de la dona i ens semblava una mica estrany que fos un dia sempre que es mes festiu però creiem que no podíem passar-ho per sobre durant el dia internacional de la dona el que esta passant fins ara llavors el dia 7 de març a la nit vam fer una marxa de torxes, per fer tot aquest acte es va crear una plataforma de col·lectiu per portar al 8 de març com arran, hora bruixa, cal temerari, l'assemblea de drets socials, ... i es va preparar. Era una marxa en la que s'anava llegint un manifest i portàvem unes torxes i anàvem caminant i parant i fent una rotllana i va ser molt impactant amb el foc i el manifest.

CARLA: A qui va dirigida les vostres accions?

HORA BRUIXA: Les nostres accions van dirigides, intentant contar amb dones, al poble. Si que hi ha accions que van dirigides a un col·lectiu com per exemple a l'ajuntament però normalment va dirigida al poble, a tothom. creiem que com a subjecte polític a la dona hem de treballar amb les dones i també incloure després un cop fet el treball amb les dones, als homes. Perquè segons quins temes potser et sentiries incomoda parlant d'alguns temes amb homes però ho fem per tothom.

SILVIA: llavors el vostre col·lectiu és de dones?

HORA BRUIXA: Si, la presencia dels homes a la lluita feminista és súper important però les dones ens hem de formar entre nosaltres i llavors treballar conjuntament, els homes tenen una carrera molt important per fer en el feminisme però primer crec que som nosaltres les que hem de posar "pals" i després entre els dos ho construirem.

SILVIA: Rebeu alguna ajuda econòmica?

HORA BRUIXA: No, som un col·lectiu autogestionat i de fet estem en contra de rebre subvencions perquè quin sentit té al ajuntament i que aquest sigui el que et doni la subvenció, no te cap tipus de sentit.

SILVIA: Per últim, el proper projecte que teniu pensat quin és? teniu algun projecte que estigueu pensat?

HORA BRUIXA: Bueno, el 15 de maig hi ha la primera jornada feminista i fem tot el dia moltíssimes xerrades i hi ha una de quina importància tenen els feminicidis, aquest es el títol. De cara a l'any que ve ja farem la tancada i pensarem quins son els temes de l'any que ve.

CARLA I SILVIA: Moltes gràcies.

Anexo V — Entrevista Noestasola

NOESTASOLA

SILVIA: Primerament, ens presentem: Jo soc la Silvia que em vaig posar en contacte amb tu.

CARLA: I jo soc la Carla.

SILVIA: Principalment, volem saber una mica que tracteu a la vostra associació, quins projectes teniu...

NOESTASOLA: Si voleu us defineixo una mica el marc. No estàs sola és una associació contra la violència de gènere integrada per dones supervivents de la violència masclista, o sigui que nosaltres hem patit en el nostre moment violència masclista. Ens vam conformar com a associació al novembre del 2009 amb la intenció d'ajudar a altre dones, a altres persones que estiguin diguéssim passant per situacions similars i fer visibilització i consciència sobre el tema de la violència o sigui, nosaltres no diem que afecta a quatre pobres, a quatre immigrants, a quatre persones sense estudis sinó que esta en tots els estaments i en tots els estatus, no importa ni el regim econòmic ni social ni intel·lectual, esta en tots els estaments. Llavors amb aquesta intenció partim i fem molts actes de sensibilització, moltes coses amb la idea de sensibilitzar amb el tema de la violència, ens falta molta educació respecte al tema de la violència de gènere.

SILVIA: Llavors una mica arrel d'això col·laboreu amb altres entitats, altres associacions?

NOESTASOLA: Si, normalment. Nosaltres estem adscrites a la plataforma unitària contra la violència de gènere que esta integrada en tota Catalunya llavors com a integrants hem participat alguns anys en el fòrum contra violències de gènere que es fa al novembre a la diputació llavors vam participar amb una obra de teatre, tallers pe instituts, diferents coses. Bueno, la ultima cosa que vam fer va ser a la UB la CUP va organitzar no se si ho veu sentir unes jornades que eres tècniques i unes de les parts tractava la violència de gènere i ens van convidar a la taula rodona, I vam fer més sensibilització, sobretot fem accions el 8 de març i el 25 de novembre i es fan molts actes i entremig anem atenent dones, les derivem als serveis del municipi perquè normalment les dones que estan en un estat de violència estan molt aïllades, no ho expliquen, no saben els recursos que tenen, derivem perquè s'activi tot el protocol que hi ha al respecte al municipi.

SILVIA: Llavors, rebeu ajudes econòmiques per portar les accions?

NOESTASOLA: Tot es voluntariat, nosaltres no ens agafem a cap subvenció sinó que oferim de forma gratuïta tot el que fem i de la mateixa manera rebem diferents voluntaris que ens ofereixen de forma gratuïta voluntariat per exemple vam tenir tallers de risoteràpia de forma gratuïta, classes de ball també, tot es basa en el *trueque* oferim voluntariat i rebem voluntariat.

SILVIA: Llavors a la vostra associació treballeu amb dones que han patit maltractament però no hi ha ningun figura com un psicòleg per exemple?

NOESTASOLA: No, no som tècniques. Nosaltres derivem a l'ajuntament on estan els tècnics. Allà tracten a aquella persona nosaltres com a parts afectades podem entendre i podem acollir i fer una escolta activa per aquest problema i saber d'això i derivar i totes les vegades que vulgui venir i fer xarxa doncs fem això, però no tractem, fem visibilització i sensibilització de la violència cap a fora però no tractem.

CARLA: Ara centrant-nos una mica en el terme feminicidi, que és del que va el nostre treball, vosaltres coneixeu aquest terme?

NOESTASOLA: Si, la mort de les dones vols dir?

SILVIA: Si, si n'heu sentit a parlar, si la coneixeu.

NOESTASOLA: Si bueno, hi ha una pagina web que és feminicidio.net que allà informen de tots els feminicidis que es fan en el planeta i esta força interessant. El que passa és que tenien problemes de finançament, no se com ha acabar la història. Però feien una tasca molt interessant, per diferents països situaven els tan per cents de feminicidis, és molt interessant.

SILVIA: Llavors a la vostra associació tracteu el feminicidi?

NOESTASOLA: Nosaltres tractem violència de gènere, nosaltres parlem de violència psicològica, física, econòmica, dels tipus de violència que n'hi ha, fem això al respecte.

CARLA: Llavors el feminicidi com a tal?

NOESTASOLA: Feminicidi? Comptabilitzar morts per exemple que hi ha hagut?

SILVIA: Si, o per exemple, hi ha associacions que fan xerrades sobre aquest tema.

CARLA: Hi ha d'altres que intenten visibilitzar aquesta problemàtica.

SILVIA: Clar, és una mica com si tracteu aquest tema en si.

NOESTASOLA: A veure, tractem de violència o sigui la part més alta de la violència de gènere es el feminicidi, o sigui ho integrem, no ho integrem com una part separada sinó dintre de la violència.

CARLA: I em podries dir que enteneu per feminicidi vosaltres? A la vostra associació?

NOESTASOLA: Nosaltres l'entendríem com a la cúspide de la violència de gènere, el treure la vida d'una persona per mans de la parella o ex-parella. Entraria dintre d'una violència de gènere i també si parlem de feminicidis més amplis podríem dir aquest acte que és fa contra només un sol grup per ser dona o nena, perquè també hi ha feminicidis a nenes, només per funció del seu gènere que és més ampli. Nosaltres ho integrem en violència, no tractem per separat.

CARLA: També inclouríeu l'estat per exemple?

NOESTASOLA: A veure clar com a integradors de la plataforma sempre ve indicat moltes vegades les lleis. Tenim per exemple una llei molt integral però poc aplicable, és una llei que per recursos no es pot aplicar, la nostre llei sobre la violència de gènere es bastant amplia, però per manca de recursos i de formació doncs no es pot aplicar. Nosaltres sempre demanem que per exemple la institució judicial sigui molt més rapida perquè actualment aquest sobre la dona el que fa es una doble victimització que al ser tant lenta fa que els processos siguin molt més dolorosos i costosos. Son tremendament llargs, falta formació en els professionals que atenen a les dones perquè bueno, formació específica en violència de gènere, si tu no tens una formació específica en violència poc pots entendre aquella persona que esta patint violència, se t'escaparan coses. En violència de gènere tot és molt complexa.

SILVIA: Llavors vosaltres tracteu el feminicidi com un component dintre de la violència masclista, i creus que seria convenient tractar des d'un punt més intern o sigui, no només la violència física com a tal o psicològica sinó des d'un sistema una mica patriarcal i un estat que..

CARLA: propicia el feminicidi.

NOESTASOLA: Si, si, totalment. Es que estem induïts en un sistema patriarcal en el qual en funció dels gèneres ens orienten o ens emmarquen en determinades funcions on ens deixen fer depèn que o que esta be o malament en funció del nostre gènere. Llavors, partim del concepte d'amor que o sigui quin concepte tenim la majoria de nenes, d'adolescents, doncs un concepte d'amor romàntic, això ens ve de les fonts d'un sistema patriarcal totalment. Per nosaltres l'educació és bàsica per tombar aquests paradigmes de violències, es basic el respecte, educar en tots els àmbits, en les escoles, en les cases i educar que en l'amor no s'hi val tot, que s'ha de posar límits, que l'autoestima s'ha d'ensenyar també. Com hem d'ensenyar als nostres fills i a les nostres filles? Doncs educa'ls amb una bona autoestima, es saber posar límits, no evitaràs que vinguin persones abusadores perquè existeixen per tot arreu i per tots els àmbits però si que sabràs identificar-les i posar fre que aquest és el tema, a mi em fa mal perquè a m'he enganxat en aquesta relació però sabrem posar fi, sabre dir prou abans. Llavors per nosaltres és bàsica l'educació.

SILVIA: El que hem vist és que és un món molt ampli i hi ha moltíssimes definicions diferents i és una mica la qüestió que ens plantejem al nostre treball quina és la definició més correcte d'aplicar per tractar-lo. Una mica saber si des de la vostra associació estaria d'acord en fer una definició estàndard per poder actuar de manera consensuada. Una definició limita o ajuda?

CARLA: Hem vist per exemple, que hi ha associacions que no tracten el tema feminicidi i que potser un definició limitaria en el tema de com tractar els casos de violència d'aquest tipus. Llavors volíem saber que n'opines tu, si seria bo fer una definició òptima i que creus que s'hauria de contemplar en aquesta definició.

NOESTASOLA: Clar, per mi feminicidi és molt més ampli, per mi és la cúspide d'exercir violència sobre una dona però és molt més ampli perquè un feminicidi esta integrat en funció d'aquell gènere femení et poden matar però, sent nadó, sent una nena, saps? és molt més ampli, clar per mi has de definir una mica perquè violència de gènere és allò que passa però dintre d'una parella o d'una ex-parella, hi ha d'haver un vincle sentimental perquè es pugui dir violència en la parella, clar, si nosaltres parléssim de feminicidis ja ens escapàriem, el nostre marc quedaria molt ampli. Per mi si que em serviria.

CARLA: clar es que es el que dius, es més ampli perquè s'inclouria coses també com l'estat, l'invisibilització, la impunitat,...

SILVIA: Clar però hi ha coses que se'ns escaparien com és el cas de la gent homosexual.

CARLA: Si un home mata un home amb un rol diferenciati de gènere?

SILVIA: Això és feminicidi? Potser segons la definició no, llavors és una mica com la paraula gènere i masclisme.

NOESTASOLA: Ja t'entenc, actualment per exemple, una parella de gays que visquin junts si un mata a l'altre, no es considera violència de gènere i llavors clar, per mi esta mal fet perquè aquells dos o dues persones son parella per lo qual és el mateix, per mi es el mateix, però la nostra llei no ho contempla, s'escapen coses si.

CARLA: igual que si una parella de lesbianes

NOESTASOLA: Si, tampoc.

CARLA: Es feminicidi, seria violència masclista?

SILVIA: Clar perquè tu mates una dona no és un home el que ha matat una dona.

NOESTASOLA: Clar, és que ara es planteja i s'obre tot el camps, abans no es parlaven aquest tipus de relacions i ara si, es consideren normalitzades però clar, si que es veritat que aquest marc referencial no

existeix, per mi seria aplicable igual tot el que sigui una relació sentimental independentment del gènere que tinguis es podria contemplar.

SILVIA: Per tu violència de gènere és que han tingut una relació afectiva de parella o ex-parella però tu contemplaries un fill que mata a la seva manera per ser dona i que ha sigut educat en un context patriarcal?

CARLA: Clar és que un fill que mata a la seva mare potser en el cas de que hagués tingut la mateixa discussió amb la seva mare no l'hagués matat.

NOESTASOLA: Si, el que passa és que la violència s'entén dintre de la parella, ha d'haver aquest vincle sentimental sinó parlaríem de parricidi, però clar violència masclista si que seria. Però clar s'obren tot de possibilitats però clar, bueno, no se.

SILVIA: perquè per exemple la web de feminicidios.net el que parla és una mica d'això la llei espanyola classifica feminicidi com a assassinat d'una dona per ser dona a mans de la seva parella o ex-parella però en canvi hi ha certs assassinats que poden cert per exemple el cas d'Olot que un home va anar a un geriàtric i va matar moltíssimes dones, fills que maten a les seves mares, germans que maten a les seves germanes, etc. que no esta contemplat per la llei espanyola com a feminicidi i que potser si que podria entrar dintre d'un sistema i d'una cultura que ens ha educat així.

NOESTASOLA: Segurament si.

SILVIA: llavors una mica la preguntaria seria si el feminicidi hauria d'incorporar aquestes qüestions o no?

NOESTASOLA: Jo crec que si, si és en funció només del gènere que tingui aquella persona sí.

SILVIA: Clar però és molt difícil.

NOESTASOLA: Si ha sigut per enajenación mental o perquè ha anat directe perquè eren dones.

CARLA: És un problema amb el que ens hem trobat, com delimiten si ha sigut un assassinat per ser dona o per un altre motiu?

NOESTASOLA: Clar això en el àmbit de la parella es veu més clar però queda més divers en aquest àmbit que esteu dient, però en l'àmbit de la parella és clar, si el teu assassina a la dona esta claríssim que és violència masclista. Es que son molts factors si és exclusivament perquè és dona llavors si, però clar com ho saps? no ho saps.

CARLA: el que vam estar parlant és que si es produís un judici s'hauria d'incloure la concepció i la visió del gènere.

SILVIA: des d'una construcció social i una educació de la societat de que sempre ens han inculcat aquests valors.

CARLA: la noia és més dèbil.

SILVIA: potser aquets nen ha sigut educat així hi ha un moment en que mata a la seva mare i tu creus que és un parricidi però veritablement ha estat inculcat per una societat.

NOESTASOLA: Clar, s'hauria de fer una investigació més a fons per saber efectivament aquests casos si ha sigut així o no. Un feminicidi és difícil de demostrar que veritablement només la mort és en funció de ser dona o si hi ha un ampli ventall de més possibilitats.

SILVIA: Seria correcte limitar una definició o ens estaria tancant portes?

NOESTASOLA: Clar si no delitem una mica el marc llavors ens perdem, jo crec que ens de centrar una mica i sabent que és més ampli però si delimitar una mica perquè sinó no saps ben be que és el que estàs fent.

CARLA: És important a la vostra associació el terme feminicidi o quina importància li doneu? Si anteposeu altres coses abans que el feminicidi. Per exemple, tractem millor la prevenció abans que fer xerrades sobre el feminicidi.

NOESTASOLA: Si, nosaltres fem bastants coses referent a la sensibilització i al que sota el nostre criteri i vivència es pot evitar el abús o sigui les situacions de violència de gènere. per nosaltres és molt importen saber com detectar això, com posar límits perquè veiem constantment adolescents que tenen el mateix concepte d'amor romàntic, de oh si me controla és que m'estima, si m'agafa el mòbil i em controla això vol dir que esta gelós i m'estima, aquests conceptes estan molt integrats dintre de la joventut i llavors per nosaltres falta molta tasca educacional, molta, i possiblement fem més *incapié* allà.

SILVIA: Una mica cap a les accions que ja heu fet anteriorment, hi ha alguna que hagueu vist que hagi destacat molt o hagi participat moltíssima gent, hagi tingut molta rellevància.

NOESTASOLA: Si, mira, fa... 2010 crec que va ser vam fer una obra de teatre, vosaltres heu sentit parlar del teatre del l'oprimit?

SILVIA: No...

NOESTASOLA: és un tipus de teatre social en el qual es planteja un conflicte es fa un conflicte i després hi ha com un debat sobre allò i els personatges, això és una obra de teatre curta eh, a lo millor 20 o 25 minuts. Llavors es para i els espectadors hi ha un que guia i els espectadors et diuen ah jo podria haver evitat això fent això llavors surt i es fa. Es molta bona aquesta tècnica llavors amb això vam parlar del maltractament institucional, una dona un cop surt de la violència de gènere quin tipus de maltractament s'enfronta, vam parlar del tipus judicial, de l'entorn, llavors la gent sortia i proposava coses, tu verbalment es fàcil proposar coses però quan tu surts i intentes experimentar alguna cosa allà, te n'adones de totes les dificultats, es una manera de generar certa empatia amb això. Clar, això va ser una acció molt potent perquè va venir moltíssima gent, era una sala molt plena de gent i això va ser amb un acte, fem molta sensibilització a la mateixa vegada i per mi aquesta ha sigut de les més potents.

SILVIA: I teniu algun projecte futur ja pensat per fer?

NOESTASOLA: Si, bueno, anem fent, per exemple a Sant Jordi hem muntat una paradeta, hem venut algunes cosetes artesanes fetes per nosaltres llavors és una parada de sensibilització on bueno, estàs amb la gent que passa, passa follets, agafa informació, i pots parlar i fer sensibilització. Després, de cara al 25 de novembre, això de cara la ciutadania, i 8 de març fem més actes així de sensibilització, si ens truquen entremig per exemple com aquest de la UB que ens van agafar doncs vas i fas més actes.

SILVIA: I no hi ha algun que us hagueu platejat doncs de dir algun dia ho volem fer i portar-lo a terme.

CARLA: Com el que has comentat del teatre.

NOESTASOLA: Ara estem fent també internament, només pel grup intern de les dones, tallers creatius que es diu en la qual cada vegada un agafa el lideratge i ha d'ensenyar els altres a fer alguna cosa que li agradi, alguna cosa creativa, el qual utilitzi les mans i ensenya a les altres, amb això s'intenta potenciar el lideratge, l'autoestima, ha de preparar-ho tot i llavors pues estem fent de forma interna això.

SILVIA: Les vostres accions a qui van dirigides?

NOESTASOLA: A la ciutadania en general, totes les accions externes van dirigides a tots els estaments, a tota la gent perquè tothom crec que ha de ser conscient d'aquest problema, es necessita tothom.

SILVIA: I internament?

NOESTASOLA: Doncs s'atenen dones, ha vingut algun veí, algun familiar. normalment quan han començat a sortir del problema i ja son conscients del que els hi esta passant. moltes vegades quan una dona esta visquén violència no es sent reflectida, no sap, esta malament però no identifica el problema, quan surt alla es quan comença a veure les coses amb distancia i les comença a veure llavors es com una vena que se't cau dels ulls i comencen a veure la realitat diferent. Es en aquell moment quan necessiten fer una mica de xarxa o pregunten on dirigir-se, o bueno, saben que hi ha un grup referencial on quan vinguin poden fer alguna cosa, poden integrar-se.

CARLA: Teniu alguna manera de saber si feu una acció la repercussió que té?

NOESTASOLA: normalment les accions que es fan aquí al municipi surten publicades en el TOT o en el diari que bueno ara ja no esta però surten allà, aquest es el barem no? no sabem quantes persones, la repercussió així no.

SILVIA: i internament en les dones que tracteu, teniu algun mètode per avaluar que avancin, el seguiment?

NOESTASOLA: Es va fent seguiment però clar, amb molt de respecte perquè clar que passa, amb el tema de violència ningú pot dir a una dona que estigui passant que ha de fer, s'ha de denunciar llavors es fa acompanyament i acostuma a ser molt llarg de continua muntanya russa en el qual la dona un dia ho te clar i te diu que si, al dia següent ja no ho ten clar llavors per mi lo important és que sàpiguen que hi ha una referència on no seran jutjades, on poden lliurament estar perquè si tu dius a una dona que es el que ha de fer, segurament no ho podrà complir perquè hi ha un enganxe emocional important, i es sentirà amb més responsabilitat encara de la que te, llavors segurament no tornarà. llavors elles saben que esta aquí però com nosaltres les derivem i acostumen a entrar en un grup terapèutic, primer personal i després un grup terapèutic, i va assolint la seva fase terapèutica, a vegades venen però bueno es més de pas.

SILVIA: Ens pots explicar una mica la derivació o sigui quins processos es fan?

NOESTASOLA: A casa Mònaco derivem, que un departament de l'ajuntament on hi ha assistència jurídica gratuïta, assistència psicològica gratuïta i assistència social on valoren cada cas, cada cosa diferent. Els derivem allà, diem truca aquest numero, normalment es fa un seguiment, ja quan veus que esta enfocada o que no vol o no anirà, perquè tu pensa que anar a qualsevol lloc senten culpabilitat i senten també vergonya llavors és un procés que costa també. El anar a un lloc que és un ajuntament és com si els denunciessin llavors això no ho tenen tan clar, però bueno son gotes que es van fent, costen, son processos molt llarg i emocionals. I més si viuen amb la persona, llavors és molt més complicat encara.

CARLA I SILVIA: Moltes gràcies.

NOESTASOLA: Espero que us hagi ajudat una mica.

CARLA I SILVIA: Si, clar!

Anexo VI — Entrevista Antígona

ANTÍGONA

SILVIA: Primer de tot, que tracta la vostra associació?

ANTÍGONA: És un grup de recerca no és una associació. És del departament de ciència política i dret públic i bueno, les companyes són professores de l'àrea de filosofia i dret, llavors el grup de recerca Antígona, ja fa..., em sembla que es va crear l'any 2000 i la directora actual és la Dra. Encarna Bodelón. Som altres noies que estem d'investigadores i altres fan docència i investigació. Va sorgir per defensar els drets de les dones i cadascuna s'ha especialitzat en diferents línees, hi ha gent que treballa temes de violència de gènere, polítiques públiques, temes de bioètica i dret... bueno, diferents temes. El que fem és un anàlisi de les lleis i també una mica com s'estan aplicant, a la practica. Fem molt treball de camp, que es diu sociologia jurídica i llavors el que fem sempre amb les recerques és intentar veure que està passant a la realitat i fem treball de camp. Fem projectes a nivell Europeu, internacional i a nivell estatal, i també autonòmic i local, de vegades ens presentem a subvencions o d'altres ens venen directament, per exemple, les administracions que ja ens coneixen i ens fan algun encàrrec. Fem això, recerca, fem publicacions... a vegades online, en paper.. i bueno, fem difusions després d'aquestes recerques que fem.

CARLA: I em pots dir alguna recerca relacionada amb temes de la violència que s'exerceix a les dones?

ANTÍGONA: Algun tipus de recerca que hem fet, per exemple, ara hem fet un sobre matrimonis forçats, fer un diagnòstic per l'ajuntament de Barcelona fer un diagnòstic de l'estat de la situació. També n'acabem de fer un sobre fer una valoració de la xarxa d'intervenció integral contra les violències masclistes, de tota la xarxa que hi ha a Catalunya, ens han encarregat l'avaluació. Fem investigació qualitativa i quantitativa, i hem avaluat tota la xarxa, des de el jurista, la psicòloga, les educadores socials, cossos policials... Llavors també hem fet una altra sobre tot el tema de violències sexuals a nivell de Catalunya, i també al desembre vam acabar un projecte Europeu amb Itàlia i Bèlgica que era també sobre els matrimonis forçats. El que fèiem era un diagnòstic a cada país, les lleis a nivell Europeu, quines directives hi ha i què ha de fer cada país, i llavors fer una mica de treball de camp, que per exemple, l'estat espanyol no en tenia cap, no tenien cap precedent. També vam entrevistar a professionals i víctimes per saber el coneixement que tenen. Hem treballat també temes de mutilacions genitals femenines, i violència en l'àmbit de la parella. L'any passat vam acabar un projecte a nivell estatal que era una continuació d'un altre, que era veure com estava l'accés a la justícia que tenien les víctimes per exemple, en temps de crisis i que continuava amb un altre que havíem mirat de perquè les dones no denunciaven i una mica tot plegat.

SILVIA: Col·laboreu amb altres entitats?

ANTÍGONA: Sí, tots els projectes que fem sempre no els fem només el grup de recerca i la universitat sola, per exemple sempre per aconseguir professionals i dones i, també algunes membres del grup treballen fent assessorament jurídic en algun servei, combinen la part pràctica i la part teòrica i llavors sempre els projectes que fem, intentem que no només siguin per exemple jurídics, sinó que hi ha treball de camp, col·laborem amb moltes entitats i fem les recerques conjuntament. Sobre tot moltes entitats de Barcelona.

SILVIA: Llavors les recerques poden ser que vosaltres mateixes diguem "anem a investigar això" o que us demandin alguna...?

ANTÍGONA: Sí, de vegades ens fan uns encàrrecs, com el diagnòstic dels matrimonis forçats, són administracions que ja ens coneixen pel treball que fem i llavors ens fan uns encàrrecs. Altres de projectes ja més grans, es de que t'has de presentar i llavors pot ser que t'escolleixin o no. I són els projectes que duren 2-3 anys i que demanem al ministeri d'economia i competitivitat i llavors també a la unió europea. En aquests pensem la idea i després ho presentem. A la unió europea si que et posen ja diferents temes,

diferents convocatòries de la direcció de justícia i llavors hem de mirar que ens encaixin. Però sempre pensem "hi ha aquesta necessitat, anem a estudiar aquest tema". I també que alguna ho hagi treballat o també anem treballant temes nous, ara hem començat per exemple un projecte del Bullying, europeu i en diferents països, i bueno, farem programes de formació. Nosaltres també fem molta formació, en la majoria de projectes, quan acabem de fer la recerca, el que fem es elaborar uns materials i anar a fer formació.

CARLA: Després de fer la recerca, en termes de violència per exemple, que es sol fer?

ANTÍGONA: Sí, en molts casos fem formacions o fem un document final de propostes, i en casi tots els projectes fem després formació. Ja està previst des de l'inici. Per exemple, en el cas dels matrimonis forçats és un tema a nivell de l'estat espanyol que no està gens tractat, ho acaben d'introduir en el codi penal, però a nivell de Catalunya sí que és la única comunitat que s'ha fet alguna cosa a nivell policial, al final del projecte teníem previstes 4 o 6 formacions i al final en ven fer més de la demanda que vam tenir i en seguim fent. En el projecte vam fer diferents formacions, des de intentar agafar diferents col·lectius, per exemple, vam fer una específica per a Dones Juristes, també vam fer una altra a l'Institut Català de les Dones i clar, van venir també professionals de diferents perfils. En vam fer una altra amb alumnat d'un màster interuniversitari d'estudis de dones, gènere i ciutadania.... i llavors també vam fer una formació a l'alumnat. Sempre intentem fer formació, una conferència final i ve molta gent, sempre és molt participatiu el que fem, presentem els resultats i convidem també altres professionals d'altres àmbits, sempre hi ha un espai de debat entre les persones assistents.

CARLA: Incidint més en el terme feminicidi, m'agradaria saber que entens tu per feminicidi o, el vostre grup de recerca.

ANTÍGONA: El feminicidi es un terme que va sorgir d'Amèrica llatina i aquí realment no s'utilitza, d'acord? Ara si que cada cop hi ha més entitats o moviments feministes que en comencen a parlar, i si que hi ha gent que ha fet estudis. Per exemple, hi ha una companya del grup que ha fet una tesi doctoral que us recomano que llegiu perquè és sobre el feminicidi. Es de la Patsilí Toledo. També una noia de brasil que es va doctorar fa poc va fer una tesi, que aquesta no la trobareu, però us la puc enviar si voleu.

SILVIA I CARLA: Ah vale, doncs sí!

ANTÍGONA: Sí, perquè ja fa uns anys que la va fer, i fa poc una altra doctorant va presentar la tesi sobre això i es va basar molt amb el que ja havia fet la Patsilí Toledo. També forma part de dones Juristes i fa de professora a la Pompeu. Ho dic perquè us servirà molt la resi. Està la base de dades d'aquí a la Autònoma. El que us deia, feminicidi, jo entenc que és la violència estructural que hi ha cap a les dones i que és l'assassinat de dones pel simple fet de ser dones. D'acord? i llavors si que és un terme que sí que a Amèrica llatina s'utilitza molt i s'està introduint a les legislacions d'allà, i aquí si que hi ha gent que el comença a reivindicar, per la força política que aporta això. i Sí que també us recomano que us mireu la Associació feminicidio.net.

CARLA I SILVIA: Sí, ja l'hem mirat ens ha servit molt sobre tot per extreure xifres sobre els feminicidis.

ANTÍGONA: Ho dic perquè d'allà podeu treure moltíssima informació. Doncs per aquesta associació és potser que la gent comença a conèixer més el terme, però ja us dic que aquí no, i jurídicament tampoc. Les lleis a Catalunya són sobre "violència masclista" i a l'Estat Espanyol "violència de gènere" i si mireu altres directives europees, parlen de violència contra les dones. Per tant, aquí és un terme que no s'utilitza.

CARLA: Ens hem adonat compte perquè diferents associacions a les que hem anat ens han dit el mateix, que utilitzen el terme de "violència masclista" més que feminicidi, ho engloben.

T'anava a fer una pregunta i és que, un objectiu nostre era fer una definició de feminicidi "més correcta o, que contemplés més aspectes". Hi ha moltes associacions que diuen que només es el fet de matar a una dona per ser dona, i en canvi altres contemplen l'estat, la impunitat, la invisibilitat... del feminicidi. I ens preguntàvem, quina és més correcta o més adequada?

SILVIA: Sí, perquè hi ha moltíssimes i molts autors n'utilitzen diferents, i algunes aporten unes coses u altres, però normalment diferents. I bueno, primer preguntar-te si per tu seria important que aquest terme es reconegués.

CARLA: Bé, fer una definició que servis per a treballar millor dins del vostre grup de recerca, i per tant que augmentés l'ús de la paraula. O per contra que, amb el terme de violència masclista ja serviria i per tant no faria falta introduir una definició de feminicidi.

ANTÍGONA: Clar, es que feminicidi, defineix com l'assassinat de dones, i clar, violències masclistes no parlem només de quan una dona és assassinada, hi ha diferents tipus. És el que us deia, també introdueix les microviolències, violències sexuals, econòmiques, psicològiques. El més mediàtic és l'assassinat d'una dona, que és el que ens arriba pels mitjans de comunicació, però clar, el problema gran i els milers de dones que pateixen violència no acaben amb l'assassinat, això és únicament el que veiem més mediàtic. Ho veig correcte, tot el tema de l'estat, de d'impunitat... però també hi ha un terme de "femicidi", i per això jo crec que si esteu buscant una definició el més completa possible i està clar que cadascú tindrà la seva diferent, però si us llegiu la tesi de la Patsilí, ella hi dona voltes i veureu allà diferents definicions, i veureu com es posiciona i quins conceptes dona per bons. Penso que us pot orientar més. Jo la millor definició no us la se dir.

CARLA: No, no, per exemple, hi ha altres entitats que ens van dir que delimitar aquesta definició seria posar un límit i seria contraproduent, des de el seu punt de vista. Hi ha d'altres que no, que ens han dit que seria molt favorable. També vam pensar que si fèiem una definició massa extensa o global, tampoc escauria bé del tot.

ANTÍGONA: Bueno clar, es que les definicions també que fa cadascú depenen de l'estat... A Amèrica llatina, tenen les seves lleis i utilitzen la definició que ells han fet i que ells han establert, llavors cada país pot ser diferent, perquè tu tens la potestat de fer. Igual que aquí a Catalunya tenim la nostra llei però després al codi penal la que s'aplica és la de l'Estat Espanyol, i no va més enllà. Però diguéssim que pel que fa la pràctica dels professionals, i d'assistència a les víctimes, doncs, es treballa amb el concepte de violències masclistes i el que diu la llei catalana. Per tant, a cada país es trobarà una diferent, i s'ha intentat molts cops d'unificar moltes coses, per això hi ha a vegades estadístiques que no pots comparar, o que o recullen diferents... i per exemple a nivell europeu si que s'intenta fer, i allà jo crec que també.. però aquí.. és quan es comença a parlar. Hi ha gent que te'n parlarà i d'altra que no. Però bueno, podeu fer aquesta reflexió.

CARLA I SILVIA: sí, és el que hem pensat.

ANTÍGONA: No heu d'arribar a solucionar-ho sinó dir que la situació aquí és aquesta. A Amèrica llatina el terme està molt més actualitzat, l'utilitzen, estan aquestes lleis i explicar una mica la situació aquí.

CARLA I SILVIA: realment és cap on estem anant.

ANTÍGONA: Clar, es que sinó seria com fer una tesi. Per això us recomano que mireu la tesi de la nostra companya i feminicidios.net, que és la plataforma per excel·lència.

CARLA I SILVIA: llavors vosaltres no utilitzeu el concepte no?

ANTÍGONA: No, bueno nosaltres no totes estudiem el mateix. Algunes estudiem la Biòtica, temes de dret, el tema de la maternitat... i clar, la que ha tractat o utilitzat més el terme es la **pachili**. En algun cas també la Samara, però no se si te alguna cosa publicada, també col·labora amb feminicidios.net . Clar jo ho veig més d'on ve la teva formació.

Penso que nosaltres com a grup no ho hem parlat, però si que estem totes d'acord per exemple en el treball de la nostra companya. El tenim com a referència. Però quan parlem de violència parlem de

violència contra les dones, o violències masclistes. No només com l'Estat Espanyol que només contempla violència en la parella.

SILVIA: també t'ho anàvem a preguntar.

ANTÍGONA: Sí, per això també nosaltres fem projectes de violències de tot tipus.

SILVIA: Sí, per això veiem que hi ha moltes xifres no oficials de feminicidis donat que l'Estat Espanyol només contempla com a feminicidi l'assassinat per part de parella o ex-parella. No contemplen que si un fill mata a la seva mare, pugui ser un feminicidi i per tant, ja és una xifra que s'escapa del recompte. Seria important per vosaltres contemplar aquests casos?

ANTÍGONA: Sí, clar, en violències masclistes entra tot. És el que us deia. Però el problema és que a nivell jurídic, quan vas a denunciar una violència psicològica és molt difícil. I bueno en el cas que dius del fill, clar, l'Estat Espanyol, no ho contempla com una violència de gènere o una mort per violència de gènere.

SILVIA: La qüestió que ens plantejàvem nosaltres era que si a nivell jurídic si un fill mata a la seva mare, com es demostra que això és perquè és una dona?

CARLA: Per això també volíem acotar una mica el terme. Per contemplar aquest tipus de casos des d'una perspectiva de gènere.

ANTÍGONA: Clar, no es fa. A nivell de l'Estat Espanyol no compta, a nivell de Catalunya pot ser. Aquí les estadístiques si que ho comptarien com "una dona morta per violència masclista". I a cada comunitat veureu que hi ha una llei diferent, i que hi han estudis o articles en que les dades no coincideixen. I també actualment, a nivell adolescent cada cop hi ha més. Potser no s'arriba a l'assassinat però n'hi ha més.

SILVIA: I en el cas de les parelles homosexuals, et llegeixo: "en una pareja homosexual formada por dos mujeres, y con roles de género diferenciados notoriamente, si una ejerce sobre la otra algún tipo de violencia o maltrato, sería contemplado como violencia machista o de género?"

ANTÍGONA: Bueno en una parella homosexual de noies, mm no, actualment i legislativament no. Jurídicament no.

CARLA: I a Catalunya tampoc, no?

ANTÍGONA: No, tampoc tampoc.

CARLA: "y, por otro lado en una pareja homosexual formada por dos hombres con roles diferenciados de género, si se produjese un asesinato al que tiene un rol más femenino, se podría considerar feminicidio?"

ANTÍGONA: Jurídicament no, una altra cosa és que socialment o amb el debat feminista (que hi és això que dieu eh, o sigui els rols), doncs aquí entra també que un acaba exercint un rol dominant superior i l'altre no. I això és un tema que s'ha de començar a tractar, donat que és una realitat social. Però jurídicament no. Comptaria penalment, només com a un assassinat.

SILVIA: per a vosaltres seria important, tant amb el terme violència masclista com a feminicidi, el contemplar aquest tipus de rols?

ANTÍGONA: Sí, nosaltres ho contemplem, la violència també sorgeix d'aquests rols imposats. És social. Si tu neixes de sexe femení, has de ser femenina i si no segueixes tot això se't penalitza. També, els homes han de ser els forts, els dominants.. vull dir forma part, és on comença. Per això es parla de que és molt important l'educació, l'educació... i per això qualsevol recerca acabes fent aquesta formació, i és molt

important en les primeres edats, quan t'estàs formant. La mentalitat patriarcal no canvia d'un dia per l'altre. Hi ha practiques, hi ha rols, que comencen a canviar, però encara es manté.

Ara a Catalunya s'acaba d'aprovar una llei contra l'homofòbia i fa poc també s'ha aprovat una llei d'igualtat, que encara no en teníem. S'estan tractant aquests temes, però això mateix, són violències també patriarcals, donat que ens imposen aquests rols a seguir.

Ara també, introduint el concepte "crisis", actualment es diu "han baixat les denúncies, es per la bona feina feta per les lleis", però en molts casos encara és més difícil que vagi a denunciar. Com veieu les morts de les dones es mantenen estables o pugen. Clar, llavors les violències en molts casos encara tenen més dificultats perquè, què vols denunciar..? potser abans si que et donaven una ajuda econòmica o ajuda de tot tipus, però ara... tot el sistema està col·lapsat, en casos de violència, o abans molt treball comunitari que es feia o de prevenció, ara tot això no es fa... els pressupostos els han tret, han retallat personal...

Nosaltres vam voler donar-li la volta, entendre perquè les dones no denuncien i les que ho han fet, les que han passat pel procés judicial, potser és pitjor... Potser es pitjor el remei que la malaltia. I per això volíem veure com funciona tot a nivell judicial, com en recullen la denuncia, si algú t'acompanya, si t'explica que et passarà, si tens les proves... si hi ha testimonis... el que vam analitzar amb aquest projecte era mirar tot el que fallava, i el que desincentivava a les dones. En molts casos no les creuen per exemple, o una violència psicològica no acaba en condemna.

CARLA: Quines accions porteu a terme? a part de les dites anteriorment.

ANTÍGONA: fem recerca, recerca de tot tipus

CARLA: teniu alguna eina per saber quin efecte tenen les vostres formacions? Per saber la seva repercussió, impacte...

ANTÍGONA: de vegades si que fem de vegades, en algunes conferències finals o formacions, si que passem un test d'avaluació (per veure si els hi ha agradat). Les recerques que son de la Unió Europea realment t'exigeixen fer-ho. Des del principi tu has de preveure quin impacte tindrà, com ho avaluaràs, a quanta gent formaràs, de quins perfils... I llavors queda molt estipulat. Igualment, sempre ho recollim. Amb les recerques, depenent del tipus, veus més el resultat o l'impacte. Per exemple, a vegades ens diuen coses com "d'això en sortirà un protocol", "d'aquí pensarem de fer un treball en xarxa". De vegades veus més ràpid l'impacte que té. O de vegades veus que fas una formació i després, et contacta gent que ha anat a la formació per fer altres tasques, ja que els hi ha agradat molt, en matrimonis forçats ens ha passat. Ens vam donar a conèixer i llavors diuen "doncs jo també vull fer formació".

SILVIA: hi ha alguna acció que hagi tingut molta repercussió en concret?

ANTÍGONA: alguna recerca?

CARLA Y SILVIA: sí, per exemple.

ANTÍGONA: jo crec que totes tenen molt impacte, i cada cop més perquè també ens coneixen més, hi ha gent que sigui quin sigui el tema que toqui, ja ve. O per exemple, a nivell policial, gent que cada tema que tractem l'interessa molt la recerca i llavors intenta, a nivell dels cossos policials, fer formació ella mateixa sobre el tema. Són els agents els que estan fent més feina. Però totes les recerques tenen impacte. També n'hem fet sobre prevenció i igualtat a les empreses, i en vam treure un llibre. També hi ha gent que pel simple fet de que ho fem nosaltres potser ja ve, o es un tema que interessa molt.

CARLA: Les vostres formacions o recerques van dirigides a un públic en concret?

ANTÍGONA: No, població en general.

SILVIA: Us tanqueu les portes a fer alguna recerca sobre el feminicidi?

ANTIGONA: No.

SILVIA: I ho heu parlat algun cop? o la vostra companya ha proposat algun cop de fer alguna recerca a Catalunya?

ANTÍGONA: No, jo concretament no, i si que fa uns mesos una companya a brasil va estar fent el doctorat de feminicidis. Però, a banda d'això actualment no, no hem fet res més i de moment tampoc ens plantegem amb el terme.

CARLA I SILVIA: D'acord, doncs aquestes serien les nostres preguntes, moltes gracies per la teva atenció!

ANTÍGONA: De res! Un plaer i qualsevol cosa no dubteu a preguntar-me!

Anexo VII — Matriz de análisis de datos

OBJETIVO GENERAL	OBJETIVOS ESPECÍFICOS	GUIÓN ENTREVISTA	DIMENSIÓN	CATEGORÍAS	SUB CATEGORÍAS	ELEMENTOS DE ANÁLISIS
Conocer el entendimiento y abordaje en torno al feminicidio a través de los relatos de las/los profesionales vinculados/as a organismos de ayuda o trabajo con la violencia de género en Barcelona-Cataluña.	Nombrar las diferentes definiciones que se tiene del feminicidio, desde las/los profesionales entrevistados/as.	<ul style="list-style-type: none"> - ¿Conoce el término feminicidio? - ¿Qué significado le da su entidad a este término? - ¿Cree que la acotación de este término supone una limitación, o una ventaja? - ¿Cree que el consenso de la definición supondría una actuación más apropiada? - ¿Cree que es un concepto extrapolable a Cataluña? 	CONCEPTO FEMINICIDIO	TIPIFICACIÓN CONCEPTO FEMINICIDIO	<ul style="list-style-type: none"> - Asesinato a mujer por ser mujer - Pareja/expareja – posibilidad de más agresores - Violencia machista - Violencia institucional 	<ul style="list-style-type: none"> - Asesinato de una mujer (incluyendo todas las edades) por ser mujer como consecuencia de la violencia machista. - Incluido dentro de violencia machista, juntamente con otros tipos de violencia como: homófoba, transfóbica, psicológica, económica, física, institucional, micromachismos. - Extremo de la violencia física, último punto de un continuum de violencia. - Implica la permisividad de un estado. Incluye la maltrato institucional. - Más allá de la violencia de género, no solo feminicidio íntimo - No hecho puntual - Algunas de las asociaciones reconocen la importancia de considerar este termino y realizar una definición consensuada. Por otro lado, opina que el uso de este término podría limitar “ejemplo homosexualidad” i “realidades complejas” (ejemplo homosexualidad).
				IMPLICACIÓN DEL CONCEPTO	<ul style="list-style-type: none"> - Concepción binaria de género - Contexto extraeuropeo - Concepto amor romántico - Lenguaje 	<ul style="list-style-type: none"> - Masculino y femenino distinto lugar en el mundo. - Masculino lugar de dominación, poder y fuerza. - Importancia de la educación en la concepción de género. - Valoración social y lugar jerárquico de lo femenino diferente. - Concepto que nació en América Latina (Méjico, Tijuana, Ciudad de Juárez) - Concepción del amor romántico - Aplicación del código penal en España→ no utilización feminicidio en España-Cataluña - Influencia del lenguaje “quien se pelea se desea”

	Identificar las principales características del feminicidio.	<ul style="list-style-type: none"> - ¿Qué características le atribuyen? - ¿Cómo diferenciarían un caso de feminicidio frente a otro tipo de asesinato? - ¿Cómo acotan el término, cual es el límite? ¿Realmente hay un límite o regla impuesta para indicar que entra dentro de este término? 		CARACTERÍSTICAS CONCEPTO FEMINICIDIO	<ul style="list-style-type: none"> - Homicidio - Violencia (física, psicológica, económica...) - Invisibilidad - Contexto patriarcal - Cúspide iceberg 	<ul style="list-style-type: none"> - Asesinato - Crimen organizado - Aniquilación - Mujeres primeras víctimas - Intento de visibilizar - Ayuda a señalar la responsabilidad del estado - Punta del iceberg, parte más alta de la violencia de género. Se trata de la violencia física más mediática en los medios de comunicación. - Sociedad inducida en el sistema patriarcal que permite y perpetua la violencia machista.
	Examinar el trabajo contra el feminicidio como objetivo de la entidad.	<ul style="list-style-type: none"> - ¿Es importante para su organización tratar el feminicidio? - ¿Entra dentro de los objetivos principales? ¿Qué lugar ocupa en su organización? - ¿Anteponen otras necesidades de la mujer al feminicidio? 	ACTUACIONES Y ESTRATEGIAS	TRABAJO DEL FEMINICIDIO DESDE LA ENTIDAD	<ul style="list-style-type: none"> - Uso habitual del termino - Actuaciones directas contra el feminicidio - Debates dentro de las asociaciones 	<ul style="list-style-type: none"> - En la mayoría de asociaciones no es habitual la utilización de este concepto (En España jurídicamente no se usa). - Si conocimiento sobre este término. - Utilización de otro mapa conceptual → Violencia machista. - Solo una asociación usa el término feminicidio. - Crecimiento en Cataluña del uso de la palabra. - En las asociaciones que no usan el concepto no existe actualmente un debate acerca de la posible utilización del término.

	Identificar las estrategias de atención de las entidades participantes para afrontar el feminicidio.	<ul style="list-style-type: none"> - ¿Qué acciones lleva a cabo su entidad para afrontar el feminicidio? - ¿A quiénes van dirigidas sus acciones (edad/sexo/nivel educacional/etnia)? El apoyo (gente que acude a las conferencias, talleres u otras acciones que realicen) que reciben ¿Es mayoritariamente femenino o masculino? 		ESTRATEGIAS DE AFRONTAMIENTO	<ul style="list-style-type: none"> - Atención - Prevención - Formación - Talleres - Investigación - Rehabilitación - Reinserción 	<p>Trabajo en las violencias previas al feminicidio:</p> <ul style="list-style-type: none"> - Prevención violencia machista en centros educativos - Atención psicológica (individual y grupal e incluye consultoría) - Acompañamiento y soporte a mujeres que han sufrido o sufren maltrato. - Recuperación mujeres que han sufrido violencia machista - Sensibilización (a través de experiencias propias) - Educar a poner límites, a detectar las violencias. - Actividades comunitarias (charlas, talleres, etc.) - Intervenciones en medios de comunicación (radio, tele, revistas, periódicos, prensa.) - Asistencia jurídica - Atención/recuperación de hijos e hijas - Performance (teatro del oprimido) - Investigación y creación de proyectos (a nivel Europeo, Estatal, autonómico y local) → formaciones o documentos finales de propuestas. - Análisis de las leyes y como se están aplicando. - Trabajo de campo - Publicaciones - Discusiones y talleres rodones - Asesoramiento y tratamiento hombres - Espacios de reflexión grupal para hombres - sensibilización y prevención de violencia dirigido a hombres a nivel comunitario <p>Trabajo directo con el feminicidio 1 asociación:</p> <ul style="list-style-type: none"> - Grupos de lectura - Formaciones a los profesionales y colaboradores internos a las diferentes entidades donde también pueden asistir personas externas sobre el feminicidio y otros temas del colectivo. - Uso de las redes sociales para visibilizar el feminicidio. - Manifestaciones/Marchas para denunciar el feminicidio. - Dirigidas a: mujeres, hijos e hijas, población en general
--	--	--	--	------------------------------	---	---

	<p>Analizar la(s) posible(s) repercusiones de las actuaciones de las entidades participantes en el entorno social inmediato desde y según las profesionales entrevistadas.</p>	<ul style="list-style-type: none"> - <i>¿Qué repercusiones piensa que tienen las acciones que realizan? ¿Qué cambios observan después de sus acciones? ¿Cómo miden u observan estos cambios?</i> - <i>¿Nos podría describir alguna acción que haya tenido mucha relevancia, repercusión social o mucho apoyo por la población?</i> - <i>¿Su organización tiene en mente algún proyecto o acción futura relacionada con el feminicidio?</i> 		<p>IMPACTO EN EL ENTORNO</p>	<ul style="list-style-type: none"> - Aumento asistencia - Concienciación - Visibilización - Compromiso instituciones - Técnicas de medición 	<ul style="list-style-type: none"> - Miden impacto después de acción (Antígona) - Concienciación población con sus acciones y visibilización problema (No Estàs Sola, Antígona, Hora Bruixa) - Aumento del conocimiento de entidad = aumento asistencia → Hora bruixa, safareig i Antígona - Compromiso a nivel policial - Aumento del interés por el feminicidio de la población en general.
--	--	---	--	------------------------------	--	--

