Facultat de Ciències de la Comunicació

Treball de fi de grau

Títol

Recepció periodística del Futbol Club Barcelona al 1939

Autor/a

Brian Marc Calvo Sánchez

Tutor/a

Josep Maria Figueres Artigues

Departament	Departament de Periodisme i de Ciències de la Comunicació
Grau	Periodisme
Tipus de TFG	Recerca
Data	01/06/2017

Universitat Autònoma de Barcelona

Full resum del TFG

Títol del Treball Fi de Grau:

Català: **Recepció periodística del Futbol Club Barcelona al 1939**

Castellà: Recepción periodística del Fútbol Club Barcelona en el 1939

Anglès: Journalistic reception of Football Club Barcelona in 1939

Autor/a: Brian Marc Calvo Sánchez

Tutor/a: Josep Maria Figueres Artigues

Curs: 2016/17

Grau: Periodisme

Paraules clau (mínim 3)

Català: recepció periodística Barcelona 1939

Castellà: recepción periodística Barcelona 1939

Anglès: journalistic reception Barcelona 1939

Resum del Treball Fi de Grau (extensió màxima 100 paraules)

Català: Aquest treball es centra en l'estudi del tracte de la premsa rebut pel Futbol Club Barcelona al 1939. Es dibuixa la imatge del club abans de la Guerra Civil, contraposant-se posteriorment al tracte periodístic que se li dedica un cop s'estableix definitivament la dictadura de Franco. Les diferències i els motius que les expliquen son fonamentals en l'elaboració d'aquesta recerca. Tot plegat ha estat elaborat mitjançant l'anàlisi d'exemplars dels diaris més representatius de l'època, reforçant així les reflexions fetes.

Castellà: Este trabajo se centra en el estudio del trato de la prensa recibido por el Fútbol Club Barcelona en el 1939. Se dibuja la imagen del club antes de la Guerra Civil, contraponiéndose posteriormente al trato periodístico que se le dedica una vez se establece definitivamente la dictadura de Franco. Las diferencias y los motivos que las explican son fundamentales en la elaboración de esta investigación. Todo ello ha sido elaborado mediante el análisis de ejemplares de los diarios más representativos de la época, reforzando así las reflexiones hechas.

Anglès: This work focuses on the study of the treatment of the press received by the Football Club Barcelona in 1939. Draws the image of the club before the Civil War, contrasting later journalistic treatment which is dedicated to him once is definitely set the Franco dictatorship. The differences and the reasons that explain them are fundamental in the development of this research. All of this has been developed through analysis of specimens of the newspapers more representative of the time, thereby reinforcing the reflections made.

ÍNDEX

1. Introducció ..... Pàgines 1-2

2. Antecedents ..... Pàgina 2

2.1. Persecució a Les Corts ..... Pàgina 2

2.2. Control franquista i submissió del club al règim ..... Pàgines 3-4

2.3. Procés de depuració del personal del club ..... Pàgines 4-7

3. Marc teòric ..... Pàgina 7

3.1. Esport ..... Pàgines 7-9

3.1.1. Futbol ..... Pàgines 9-10

3.2. Sistema comunicatiu ..... Pàgina 11

3.2.1. Ràdio ..... Pàgines 11-12

3.2.2. Diaris ..... Pàgines 12-15

3.2.3. Empreses de premsa a Barcelona ..... Pàgines 15-16

3.2.4. Depuracions periodístiques ..... Pàgines 16-18

3.3. Premsa esportiva ..... Pàgines 18-19

3.3.1. Control i censura ..... Pàgines 19-20

3.3.2. Consignes ..... Pàgines 20-22

3.3.3. Notes de premsa ..... Pàgines 22-23

4. Marc metodològic ..... Pàgines 23-26

5. La imatge del Barça anterior a la Guerra Civil ..... Pàgines 26-29

6. Estudi periodístic del 1939 ..... Pàgina 29

6.1. Premsa generalista ..... Pàgines 29-64

6.2. Premsa esportiva ..... Pàgines 64-73

6.3. Premsa informativa propera al règim ..... Pàgines 73-94

7. Anàlisi de l'estudi..... Pàgines 94-97

8. Conclusions ..... Pàgines 97-99

9. Referències i notes ..... Pàgines 100-102

10. Bibliografia ..... Pàgines 103-105

11. Annexos ..... Pàgines 105-155

1. Introducció

L'any 1939 va suposar el triomf definitiu de les tropes militars franquistes a tota Espanya, concretament a l'1 d'abril. Les repercussions socials, polítiques i econòmiques d'aquest fet són inqüestionables. No obstant, al món de l'esport i dels mitjans de comunicació també va afectar directament. Tenint en compte aquest context, es pretén realitzar una recerca sobre la recepció periodística del Futbol Club Barcelona al 1939. El simbolisme i la història que ha envoltat sempre al club va ser el punt de mira del règim, aleshores triomfador de la Guerra Civil a Espanya. Aquest triomf va suposar una influència directa en el control dels mitjans de comunicació, la qual cosa va afectar en el tracte de la premsa al Barça. Aquest és el motiu principal de la recerca: l'estudi del tractament periodístic rebut pel club al 1939 des de diferents òptiques: premsa generalista, esportiva i informativa propera al règim. Es tracta d'un any on acaba el canvi del panorama de la comunicació: de la Segona República a la dictadura de Franco. Un canvi que suposa un gir radical a la recepció periodística del Futbol Club Barcelona a nivell oficial. Per tant, la imatge del Barça anterior a la Guerra Civil i la línia editorial de la premsa espanyola sobre els fets exposats són els eixos vertebradors de la recerca.

A part d'aquests objectius, el tractament periodístic sobre el Barcelona significa realitzar una anàlisi de la premsa esportiva. És una de les aportacions i objectius que pretén aquesta recerca, ja que la premsa esportiva ha estat poc estudiada tal i com explica Josep Maria Figueres[1]. De fet, només es troben alguns articles, comentaris i fitxes en textos que tracten la premsa des d'un punt de vista general.

Figueres explica que el fenomen del Barça ha generat una gran quantitat de papers periòdics, crítics, divulgatius i promocionals que al costat de la premsa diària han fet de l'esport un fenomen de masses amb importants repercussions en el món de la comunicació escrita. Tot plegat suggereix una anàlisi en profunditat de l'aparició del

1- Figueres, J.M. (1992). Notes sobre un segle de revistes i diaris esportius. *Annals del Periodisme Català*, *20*, 22-32.

Futbol Club Barcelona als mitjans de comunicació.

2. Antecedents

2.1. Persecució a Les Corts

La Guerra Civil espanyola va resultar per a l'exèrcit insurrecte la imposició a Catalunya a partir del 10 de febrer de 1939 i l'1 d'abril va arribar la victòria definitiva a tot l'Estat. És amb aquest teló de fons que el FC Barcelona va haver de viure els anys següents.

Josep Maria Solé i Sabaté i Jordi Finestres[2] expliquen que el club blaugrana va ser considerat culpable per demòcrata, liberal, republicà i catalanista. Tot per simbolitzar un esperit democràtic en l'esport, una ciutadania participativa en la vida associativa i els anhels d'una Catalunya republicana oberta als altres pobles d'Espanya. La sospita del règim franquista envers el Futbol Club Barcelona era constant.

La dictadura franquista volia suprimir el simbolisme del club. Els obstacles posats a l'entitat blaugrana eren de tot tipus: des de potenciar els equips rivals fins a imposar presidents i directius, militars i policies, per tal d'esborrar el seu esperit liberal, català i de profund suport social.

Tal i com expressen Solé i Sabaté i Finestres, l'esperit inquisitorial de les autoritats es va manifestar amb motiu de la reobertura del camp de Les Corts. La premsa estava totalment controlada. Per tant, els comentaris de l'esdeveniment de la reobertura per part de tots els diaris havien de ser llegits tenint en compte les circumstàncies. El 29 de juny de 1939 es va reprendre l'activitat al camp de Les Corts. *La Vanguardia Española*, dirigida aleshores per Luis de Galinsoga, periodista imposat per expressa voluntat de Ramón Serrano Suñer i l'aquiescència del general Franco, en una crònica no signada, explicava l'acte de reobertura del camp del Barça, i en la qual ressaltava el capteniment del públic. En definitiva, la reobertura esportiva del camp de Les Corts pretenia projectar la unió entre el Barça i l'Estat, fent escampar qualsevol idea separatista.

2- Solé i Sabaté, J.M. i Finestres, J. (2006). *El Barça en guerra (1936-1939)* (1ª ed.). Catalunya: Angle editorial.

2.2. Control franquista i submissió del club al règim

L'any 1939 va tenir conseqüències catastròfiques per al Futbol Club Barcelona. Els primers mesos van ser d'inactivitat per al club. El 22 d'abril va començar a desenvolupar-se l'activitat quotidiana. Aquell dia es van reunir els membres del Consell directiu: Soler i Julià, Bargunyó, Casals, Bo i Nonell. Bargunyó va informar que Francesc Jover, delegat de la Federació Espanyola de Futbol a Catalunya, havia ordenat depurar els sospitosos de republicanisme i constituir una comissió gestora, que havia de ser integrada per membres addictes al nou règim (Sobrequés i Callicó, 2015)[3]. Aquesta comissió estaria integrada per Joan Soler i Julià, Jaume Guardiola (afiliat a FET y de las JONS) i el mateix Joan Bargunyó. Les disposicions del Comitè Olímpic Espanyol establien que els membres de la comissió gestora havien de ser obligatòriament cinc. Els membres triats van sortir entre els socis del club i, per tant, s'hi van afegir dos militants falangistes més: Antoni Vallès Arnau, representant del club a la Federació Espanyola, i Agapit Vallmitjana Paretó, designat com a secretari. El 6 de maig, Soler i Julià va ser nomenat president de la gestora del FC Barcelona (Sobrequés i Callicó, 2015).

La presència continuada d'autoritats, tant militars com civils, en tots els esdeveniments esportius es va convertir en una tradició al voltant d'aquests anys. El règim franquista volia apropar-se a la població amb tota una sèrie d'activitats públiques per tal d'esborrar la imatge bèl·lica, agressiva i distant de l'exèrcit franquista, que anteriorment abanderava l'aniquilació o derrota absoluta del contrari.

El control que volia exercir la dictadura franquista envers el Futbol Club Barcelona era tant absolut que no n'hi havia prou amb el control de membres de Falange o la imposició del capità de la Guàrdia Civil Bravo Montero. Per això, el 18 de maig de 1939 la policia va obrir una fitxa al FC Barcelona per investigar possibles activitats clandestines dels seus socis. El club va ser acusat d'haver actuat políticament, sota un prisma *«en un principio catalanista, y desde hace muchos años francamente separatista. Por ello ha explotado su rivalidad con el Real Club Deportivo Español que,*

3- Sobrequés i Callicó, J. (2015). *Història del FC Barcelona* (1ª ed.). Barcelona: Editorial Base (p. 37).

precisamente, ha sido el único club de Cataluña que se ha significado como verdaderamente españolista. En los partidos que estos dos clubs celebran, los barcelonistas tachaban de extranjeros a los españolistas por el mero hecho de que estos hablaban en español». La fitxa va ser tancada el 9 de febrer de 1940, i feia referència a l'ofrena que cada 11 de setembre es feia a l'estàtua de Rafael de Casanova, les visites a presos pels fets d'Octubre de 1934 o bé l'execució del *«himno separatista de Els Segadors»*[4].

2.3. Procés de depuració del personal del club

La depuració del personal del club es representa en el canvi a la seva presidència. És a dir, el pas de Francesc Xavier Casals a Joan Soler i Julià.

FRANCESC XAVIER CASALS

Francesc Xavier Casals va ser el president del Barça després de cessar en les seves funcions el Comitè d'Empleats al novembre de 1937. Casals es va mantenir en el càrrec fins a la caiguda de Barcelona el 26 de gener de 1939 en mans de l'exèrcit franquista.

Conseller de Treball al govern de la Generalitat presidit per Francesc Macià els anys 1932-1933, Casals va tenir una dilatada experiència en els òrgans rectors del FC Barcelona tal i com recull l'arxiu del club[5]. Va formar part de la directiva en les juntes d'Esteve Sala i Josep Sunyol (1934-1936) i va ser el màxim responsable del Comitè d'Empleats (1936-1937).

El balanç de la presidència de Casals durant la Guerra Civil va ser immillorable donades les circumstàncies viscudes. El FC Barcelona, durant el conflicte bèl·lic, va donar suport total a la legalitat democràtica amb actes de tot tipus i va mantenir la seva activitat esportiva, guanyant un Campionat de Catalunya i una Lliga Catalana.

4- Solé i Sabaté, J.M. i Finestres, J. (2006). *El Barça en guerra (1936-1939)* (1ª ed.). Catalunya: Angle editorial (p. 186).
5- Arxiu FCB. (sense data). *Francesc Xavier Casals (1937-1939)*. Recuperat el 23 de gener de 2017, de https://www.fcbarcelona.es/club/historia/ficha/francesc-xavier-casals-1937-1939

Casals va presidir el club fins a l'entrada a Barcelona el 26 de gener de 1939 de les tropes franquistes. L'arxiu del club blaugrana[6] registra com Casals va perllongar la vida quotidiana del Barça fins el 8 de gener de 1939, data de l'últim partit disputat a Les Corts abans de la caiguda de la ciutat comtal en mans franquistes.

JOAN SOLER I JULIÀ

El règim franquista va ordenar la constitució d'una comissió gestora que es fes càrrec de la direcció del FC Barcelona un cop acabada la Guerra Civil espanyola. Dins d'aquest context apareix el doctor Joan Soler i Julià a la vida del club. Soler va acceptar el lideratge de la comissió i el 6 de maig de 1939 va assumir la presidència.

L'arxiu del Futbol Club Barcelona[7] explica que un dels grans reptes de Joan Soler va ser el d'encapçalar una gestió orientada a recuperar els socis perduts, ja que la xifra va disminuir fins als 3.500 per tots els fets viscuts. També volia obrir de nou el camp de Les Corts, estructurar el treball administratiu i reorganitzar la plantilla. Per això, la política adoptada pel president blaugrana va ser la de reforçar el planter. El primer entrenador després de la guerra va ser Josep Planas, un tècnic de la casa amb grans coneixements sobre el futbol base català. Després d'un any de mandat, el Comitè Olímpic Espanyol i el Consell Nacional d'Esports van decidir unilateralment rellevar a Joan Soler a la presidència del Futbol Club Barcelona, i el 13 de març de 1940 van nombrar a Enric Piñeyro, marquès de la Mesa de Asta i home afí a la dictadura, com a nou president.

DEPURACIÓ DEL FUTBOL CLUB BARCELONA

El Futbol Club Barcelona va patir una depuració radical. Un cop acabada la Guerra Civil, el 22 d'abril del 1939, el delegat de la Federació Espanyola de Futbol a Catalunya, Francesc Jover, va ordenar un procés de depuració dels directius del club a fi de constituir una comissió gestora presidida per Joan Soler Julià i formada per

6- Arxiu FCB. (sense data). *Francesc Xavier Casals (1937-1939)*. Recuperat el 23 de gener de 2017, de https://www.fcbarcelona.es/club/historia/ficha/francesc-xavier-casals-1937-1939
7- Arxiu FCB. (sense data). *Joan Soler (1939-1940)*. Recuperat el 10 de febrer de 2017, de https://www.fcbarcelona.es/club/historia/ficha/joan-soler-1939-1940

persones addictes al règim. Soler Julià va assumir el càrrec perquè se'l considerava afí al règim malgrat haver estat vicepresident del club en l'etapa republicana. Jordi Finestres i Josep Maria Solé i Sabaté[8] expliquen que aquests moviments en els alts estaments del club van tenir conseqüències nefastes pels jugadors, entrenadors i directius, els quals l'any 1937 havien fet una gira esportiva per Amèrica, on havien estat rebuts com a ambaixadors de la República. La majoria dels futbolistes van ser sancionats i inhabilitats durant dos anys, i els empleats van rebre penes de fins a vuit anys de suspensió de sou i feina. El nom del Barça es va castellanitzar passant a denominar-se Club de Fútbol Barcelona i de les quatre barres vermelles de l'escut només van quedar-ne dues. El castellà va passar a ser la llengua oficial del Barça. La situació va arribar a l'extrem del plantejament de la desaparició del club o bé rebatejar-lo amb el nom de Club España.

El primer governador civil de Barcelona després de la Guerra Civil, Wenceslao González Oliveros, va autoritzar el FC Barcelona a reiniciar oficialment les seves activitats el 27 de gener del 1940. Tal i com expressen Finestres i Solé i Sabaté, la primera junta directiva del club estava presidida per un militar d'alta graduació, el general de divisió Salvador Mújica Bohigas. El vicepresident era Jaume Sabaté Queixal, excombatent de l'exèrcit franquista, mentre que el secretari va ser Ignasi Ventosa Despujol, tinent d'alcalde de Barcelona. A la primeria junta del 1940 hi van ser representades les forces vives del nou règim: Joan Masó Llorens, home fort del Sindicato Vertical; Carlos Godó, propietari de *La Vanguardia Española*; i Esteve Sala Soler, tinent de l'exèrcit. També hi havia Bravo Montero, capità de la Guàrdia Civil, soci de l'Espanyol i cap del Rondín Antimarxista, un tipus de policia paral·lela que va actuar amb gran violència contra els "desafectos". També va ser un dels testimonis citats per ordre legal al consell de guerra que va condemnar a mort a Lluís Companys l'octubre de 1940.

Aquesta junta directiva va ser l'encarregada d'espanyolitzar el club. A partir del 13 de març del 1940, aquesta tasca la va continuar una nova junta presidida per Enrique Piñeyro de Queralt, marquès de la Mesa de Asta. Aquest va formar un consell directiu

8- Solé i Sabaté, J. i Finestres, J. (sense data). *La depuració del Futbol Club Barcelona*. Recuperat el 28 de gener de 2017, de http://www.sapiens.cat/ca/notices/2014/01/1939-els-catalans-de-franco-3992.php

format per homes procedents del sector del tèxtil, banquers i terratinents, els quals havien format part de les formacions de dretes durant la República.

3. Marc teòric

L'esport i els mitjans de comunicació van experimentar, com la majoria d'àmbits de la societat, una transformació radical dels seus processos i de les seves rutines amb la victòria franquista a l'abril de 1939. La manera d'entendre el panorama comunicatiu va capgirar-se i l'esport, el qual era un dels grans referents en la construcció de la societat de masses, també va patir les conseqüències d'un règim vertebrat per l'autoritarisme, la repressió i el control absolut de tots els elements.

3.1. Esport

Segons Xavier Pujadas i Martí[9], la recuperació de l'esport a Catalunya com a espectacle del lleure de masses, paral·lel a l'impacte de la guerra i en un moment de militarització creixent, de precarietat i amb la proximitat dels primers grans bombardeigs, creava una situació difícil d'assumir pels diferents sectors socials i polítics emergents durant la Guerra Civil Espanyola. No obstant, la consolidació de l'esport va fer-se realitat en aquest sentit.

Algunes disciplines esportives com el futbol van mantenir una presència pública notable, fins i tot superior a l'habitual, com a conseqüència de l'organització sistemàtica de trobades i competicions benèfiques, que podia ser comparable a altres manifestacions de la cultura de masses. Pujadas i Martí[10] explica que entre l'agost i el desembre de 1936, es van comptabilitzar un total de 37 festivals futbolístics, 3 de natació, 3 de ciclisme, 3 de bàsquet i altres activitats similars en disciplines com atletisme, billar, rugbi, boxa, tenis i motorisme, que sumen una xifra de 52 actes solidaris a Catalunya. S'ha de tenir en compte que aquestes xifres són les comptabilitzades, però que probablement van ser superiors. Al 1937 només es van celebrar 8 festivals esportius per diferents motius: l'estabilització del conflicte bèl·lic, el

9- Pujadas i Martí, X. (2005). Entre estadis i trinxeres. L'esport i la Guerra Civil a Catalunya (1936-1939). *Aloma: revista de psicologia, ciències de l'educació i de l'esport, 21,* 19-31. Recuperat de https://dialnet.unirioja.es/servlet/articulo?codigo=2594086

10- Pujadas, X. (2004). *Entre l'estadi i la trinxera. Desenvolupament i presència de l'activitat esportiva en la rereguarda catalana (1936-1939)* (Vol. 2). Barcelona: Ed. 62.

qual es començava a veure com un període llarg; la represa de les competicions esportives ordinàries que s'havien vist interrompudes pels esdeveniments i les dificultats derivades de la situació.

Tot i els efectes de la Guerra Civil, la majoria de les entitats esportives van anunciar la seva represa del calendari esportiu habitual a finals de l'agost de 1936. El motiu principal era la economia dels clubs perquè les seves fonts d'ingressos es relacionaven fonamentalment amb la competició. Pujadas i Martí explica que, en el cas de la Federació Catalana de Futbol, la qual aglutinava els equips més importants del panorama futbolístic català, va anunciar que el Campionat de Catalunya de Futbol tenia unes característiques especials: la unificació del preu de les entrades per a espectadors i una taxa del 25% de la taquilla destinada a finançar les despeses del front bèl·lic. La realitat, però, xocava frontalment amb la voluntat de normalitzar la situació competitiva dels clubs.

El descens progressiu d'espectadors i socis de les principals entitats esportives es devia a la marxa d'homes joves als exèrcits enfrontats per la guerra. Aquest fet va perjudicar especialment al Futbol Club Barcelona, que va passar dels 7.719 socis de l'any 1936 als 3.000 del 1939 (Pujadas i Martí, 2004). D'altra banda, la normalització competitiva va suposar un conflicte entre l'espectacle esportiu i les morts succeïdes a la guerra. Així doncs, el 21 de novembre de 1936, el Comissariat d'Educació Física i d'Esports del govern català va ordenar la suspensió de les competicions esportives a Catalunya pels incidents produïts al partit entre l'Espanyol i el Barça d'uns dies abans. Malgrat l'ordre, no es va executar per la pressió sindical i per por a greus conseqüències econòmiques per les entitats.

Tot i el descens d'associats i les limitacions sorgides pel conflicte bèl·lic, l'esport s'anava conformant com un element de creixement de la cultura de masses i assumia un paper distintiu en un context històric protagonitzat per la guerra. Xavier Pujadas i Carles Santacana[11] expliquen que aquest paper podia dirigir-se cap a una vessant de pràctica i preparació física o com a acaparador de clubs col·lectius. L'esport s'erigia com a factor que podia afavorir dos àmbits essencials de la guerra. D'una banda, el

11- Pujadas, X. i Santacana, C. (1995). *Història il·lustrada de l'esport a Catalunya (1931-1975)* (Vol. 2). Barcelona: Columna editorial i Diputació de Barcelona.

militar per mitjà de l'entrenament físic i psicològic; també el propagandístic i diplomàtic gràcies a l'espectacle de masses i la legitimitat en el sistema esportiu internacional.

Aquests dos elements van ser fonamentals a Catalunya durant la Guerra Civil. Especialment, a causa de la maduresa que el fenomen esportiu havia arribat a assolir des de principis del segle XX al territori català, i també per l'arrelament que tenia en amplíssims sectors socials, polítics i sindicals. L'experiència de la repressió promoguda per la dictadura franquista cap a la xarxa associativa i institucional de l'esport a Catalunya va ser igualment despietada a partir de 1939 (Pujadas i Martí, Santacana, 1995).

3.1.1. Futbol

Dins del creixement de l'esport com a gran atractiu de la societat de masses, el futbol es situava en primera posició respecte el seguiment i la cobertura mediàtica que rebia. Malgrat que es trobava immers en un panorama poc esperançador com la resta d'esports després de la Guerra Civil, aviat va canviar la situació. Shaw[12] explica que "El fútbol dominó casi completamente la vida deportiva del español medio en los años de Franco".

Ángel Iturriaga[13] narra com la institució que controlava el futbol fins aleshores, la Federació Espanyola de Futbol, es va convertir en una entitat simbòlica, és a dir, sense poder i sense competències per decidir i aplicar normes i reglaments. La Delegación Nacional del Deporte acumulava el poder perdut per la federació. Tenint en compte aquest context, la lliga de primera divisió reprenia la competició després de la guerra el 3 de desembre de 1939. La represa de la competició era la gran distracció de la vida diària de la societat, la qual estava marcada per les conseqüències del conflicte bèl·lic i per la repressió de la dictadura franquista. Només cal assenyalar un fet per prendre consciència de la importància del futbol en moments tant complicats per la ciutadania:

12- Shaw, D. (1987). *Fútbol y franquismo* (ed. 1987). Madrid: Alianza Editorial (p. 29).
13- Iturriaga, Á. (2015). «*El poder político y social en la historia del Fútbol Club Barcelona (1899-2015)*» (Tesi doctoral, pp. 91-92). Recuperat de https://dialnet.unirioja.es/descarga/tesis/45453.pdf

es va recuperar la xifra de socis a la majoria de clubs i les xifres d'espectadors per partit assolides durant la Segona República.

Iturriaga també dóna algunes dades referents als resultats. La represa de la competició va ser protagonitzada per l'Atlético Aviación, que va ser el campió de les dues primeres lligues. L'equip era dirigit des de la secretaria tècnica per Josep Samitier, qui va fitxar a Ricardo Zamora com a tècnic. Ambdós eren amics íntims des de la seva etapa com a jugadors del Futbol Club Barcelona, i es van adaptar al context històric que van viure. Samitier es va decantar cap el bàndol franquista, defensant les idees del Movimiento i convertint-se en amic personal de Franco.

En el cas del Futbol Club Barcelona, Manuel Vázquez Montalbán[14] argumentava que el futbol servia com un espectacle d'entreteniment per tal d'oblidar-se de la dura realitat viscuda durant el franquisme. Igualment, defensava la idiosincràsia catalana com a element integrador de tots els que migraven de diferents parts de la resta d'Espanya a Catalunya (p. 100). El dictador mostrava certa simpatia per l'Atlético Aviación degut a l'origen militar d'una part del club (era el resultat de la fusió entre l'Atlètic de Madrid i de l'Aviación Nacional). Històricament s'ha situat el Reial Madrid com l'equip del règim i com el club afavorit pel Caudillo. No obstant, fins la temporada 1953-1954 l'equip blanc no va aconseguir guanyar cap títol de lliga. Això vol dir que durant les primeres catorze temporades des de la instauració del règim franquista i la represa de la competició, el Reial Madrid no va guanyar cap lliga, mentre que en aquest període, equips teòricament poc estimats per Franco sí ho van fer, com el Futbol Club Barcelona, que va guanyar cinc lligues. L'Athletic Club, un altre dels clubs històricament maltractats per la dictadura, va guanyar una lliga en aquesta etapa (Iturriaga, 2015).

14- Vázquez, M. (1969). Barça, Barça, Barça. *Triunfo, 386,* 23-28.

3.2. Sistema comunicatiu

3.2.1. Ràdio

L'arribada de la tropa franquista va tenir conseqüències nefastes pels mitjans de comunicació de Barcelona. Jaume Fabre[15] explica com el 26 de gener de 1939, la població es trobava amb una ciutat sense diaris i amb una única emissora de ràdio: Ràdio Associació de Catalunya. L'altra emissora en funcionament a la ciutat, Ràdio Barcelona (EAJ-1), va ser intervinguda i desmantellada a l'inici d'aquell mes de gener. Aquesta situació explica perquè només alguns barcelonins van poder conèixer a través de la ràdio l'entrada de les tropes franquistes a la ciutat.

Jaume Fabre explica que, després de l'establiment definitiu del bàndol franquista a Barcelona, la ciutadania podia captar durant els primers dies, a més de Ràdio Associació (posteriorment rebatejada com a Radio España número 2), les emissions de la III Compañía de Radio y Propaganda de Frentes, emissora imposada amb l'arribada de l'exèrcit insurrecte. Aquesta nova emissora va instal·lar-se als locals que pertanyien anteriorment a la Direcció General de Radiodifusió de la Generalitat. Com es tractava d'una ràdio favorable al Movimiento, va operar i complir funcions de delegació a Barcelona de Radio Nacional, l'emissora creada a Salamanca el gener de 1937 que depenia de la Delegación de Prensa y Propaganda. La delegació barcelonina de Radio Nacional feia les seves pròpies emissions locals, entre les que va tenir especial rellevància la primera retransmissió feta després de la guerra. Era un partit de futbol, la final de la Copa del Generalísimo celebrada a l'estadi de Montjuïc, el 25 de juny de 1939. Quatre dies més tard, l'estadi del Barça, és a dir, el camp de Les Corts, obria les seves portes per primer cop des de l'ocupació de la ciutat.

Progressivament van tornar a emetre algunes emissores, com és el cas de Radio Barcelona el 9 de març de 1939 sota el nom de Radio España número 1. Tot i així, el règim franquista tenia una gran obsessió en controlar la identitat dels posseïdors dels receptors radiofònics. Per aquest motiu, va mantenir un impost creat per la Generalitat

15- Fabre, J. (2002). «*La contrarevolució de 1939 a Barcelona. Els que es van quedar*» (Tesi doctoral). Recuperat de http://www.tdx.cat/bitstream/handle/10803/4787/jff3de6.pdf?sequence=3

el gener de 1937 sobre la possessió d'aparells de ràdio. L'objectiu era, tal i com expressa Fabre (2002), la obtenció d'una font de finançament de les emissores públiques que fos paral·lel als ingressos per publicitat. Tot i això, la finalitat més real era poder tenir un cens, i per tant un control, de les persones que escoltaven la ràdio. L'any 1939 aquest impost sobre "licencias por tenencia y utilización de aparatos radioreceptores" era de 2,50 pessetes anuals pels aparells de galena, de 12 pessetes per als aparells de làmpades i de 100 pessetes pels establiments públics amb altaveus.

Emeterio Díez[16] explica com la censura radiofònica portada a terme pren un caràcter oficial amb la publicació feta al *Butlletí Oficial de l'Estat* de l'ordre del 6 d'octubre de 1939. Signada per Serrano Suñer i executada per Antonio Tovar, es tractava d'una ordre que feia referència a la Segona Guerra Mundial, d'una banda, i a "la necessitat de vigilar estretament les emissions parlades", fent necessari que cap programa (música, publicitat, locucions, guions dramàtics, etc.) pogués emetre sense la censura prèvia. Atès que les emissores de l'Estat es trobaven sotmeses sota el control i la censura del Departament de Ràdio, es reclamava a les restants, les comercials, la revisió de la seva programació per la censura de les Jefaturas Provinciales o Locales de Propaganda, i que no poguessin emetre cap informatiu. Per tant, l'ordre suposava la imposició d'un monopoli informatiu en mans de Radio Nacional de España (RNE). La resta d'emissores havien de connectar amb RNE per donar les notícies a les hores designades pel Departament de Ràdio. La situació ratificava la manera d'actuar i les pràctiques que s'estaven portant a terme des de 1937 perquè ja s'havia delegat part del poder censor en els organismes locals i provincials de premsa i propaganda, i ja existia l'obligació de connectar amb RNE per emetre el comunicat de guerra. En definitiva, es mantenia una pràctica censora de guerra un cop acabat el conflicte.

3.2.2. Diaris

Si la premsa radiofònica va patir les intervencions franquistes al gener de 1939, la premsa escrita va viure les mateixes conseqüències. Cap dels diaris amb tirada a Barcelona va sortir al carrer el 26 de gener. La matinada d'aquell dia, però, es preveia

16- Díez, E. (2008). La censura radiofónica en la España nacional (1936-1939). *Zer, 13* (24), 103-124.

l'entrada de les tropes franquistes a la ciutat de manera imminent.

L'endemà, dia 27, només es vendria un diari als quioscos: *La Vanguardia Española*, que va afegir el terme d'Española al seu nom, informava i era el millor exemple pels barcelonins que el panorama de la premsa escrita donaria un gir radical al seu funcionament a partir d'aquell moment respecte com ho havia fet fins aleshores. D'aquesta manera, l'únic diari autoritzat a publicar-se els primers dies posteriors a l'ocupació de Barcelona per les tropes franquistes, *La Vanguardia Española*, feia funcions de butlletí del nou règim. Finalitats similars van tenir durant l'any 1939 els diaris amb tirada als quioscos unes setmanes més tard: *El Correo Catalán* i *Solidaridad Nacional*, el 14 de febrer, *El Noticiero Universal*, el 20 de febrer, i *la Hoja del Lunes*, el 27 de febrer. Tots aquests mitjans escrits van suportar bona part de l'època de comandament de la ciutat pel cap general de les forces d'ocupació, Álvarez Arenas, ja que fins al 10 de juliol no el va succeir el governador civil González Oliveros. El 31 de desembre de 1939 va reaparèixer El *Mundo Deportivo* dins de la premsa esportiva (Fabre, 2002).

Al llibre de Francisco Sevillano[17] es pot observar que, a nivell estatal, el número de publicacions periòdiques del Movimiento va créixer notablement, especialment als primers anys del règim. Tenint en compte que la Jefatura Nacional de Prensa y Propaganda controlava 40 publicacions (17 diaris, un bisetmanari, 21 setmanaris i una revista mensual) abans de l'abril de 1937, en 1943 la Delegación Nacional de Prensa y Propaganda editava 57 publicacions periòdiques dividides de la següent manera: 37 diaris, 5 *Hojas de los lunes*, 8 revistes setmanals i 7 revistes mensuals. Pel que fa a l'any 1945, les publicacions de la premsa escrita es xifraven en 51, amb 38 diaris, 3 *Hojas de los lunes*, 5 revistes setmanals i 5 revistes mensuals.

Francisco Sevillano també dóna altres dades rellevants de la premsa estatal durant la resta de la dictadura franquista:

A partir de entonces, el número de publicaciones periódicas que constituían la *Cadena de Prensa del Movimiento* se mantuvo estable, pues en 1963 se editaban 49 titulos

17- Sevillano, F. (1998). *Propaganda y medios de comunicación en el franquismo*. Recuperat de http://publicaciones.ua.es/filespubli/pdf/LD84790874637062078.pdf

repartidos en 39 diarios, 3 *Hojas de los lunes*, 3 semanarios, uno de ellos con edición especial en Alemania, y 4 revistas. El principal hecho a destacar era la presencia geográfica en gran número de provincias españolas, pues a mediados de los años sesenta los diarios del Movimiento estaban repartidos en 34 provincias, en 13 de las cuales el único diario existente pertenecía a la *Cadena de Prensa del Movimiento*, mientras que sólo 17 provincias, principalmente las menos pobladas, quedaban sin cubrir (p. 179).

Carlos de las Heras[18] escriu que el principal diari de la premsa del Movimiento era l'*Arriba*. S'editava a Madrid, i representava el mitjà de comunicació predilecte del règim per portar a terme la tasca d'adoctrinament que pretenia la dictadura. L'objectiu era que fos el mitjà referent pels diaris de províncies. D'altra banda, dins de la premsa estatal, Sevillano (1998) distingeix entre "la Prensa Sindical, que inicialmente estuvo incorporada a la Delegación Nacional de Prensa y Propaganda, si bien con posterioridad se separó de la Prensa del Movimiento para constituir «Ediciones y Publicaciones Populares» como departamento dependiente del Servicio Nacional de Información y Publicaciones de la Organización Sindical".

El criteri per autoritzar la reaparició de diaris o la reincorporació de periodistes estava relacionat proporcionalment amb el suport donat al Movimiento Nacional pels grups mediàtics als que pertanyien. Cal diferenciar de la resta el cas de *La Vanguardia Española* que, com s'ha dit anteriorment, era el diari caracteritzat per la seva fidelitat al règim i que va esdevenir en el màxim exponent del franquisme pel que fa a la premsa barcelonina. Així doncs, el suport a l'Església catòlica i l'adhesió activa de carlins eren motius suficients per justificar la reaparició d'*El Correo Catalán*. El protagonisme de Falange va possibilitar la reconversió del vell diari cenetista *Solidaridad Obrera*, canviant el segon mot per Nacional i transformant-lo en portaveu de la pròpia Falange. Per últim, la ideologia lerrouxista amb la qual s'identificava als propietaris d'*El Noticiero Universal* va ser suficient per al règim i va acceptar la seva reaparició (Fabre, 2002).

18- De las Heras, C. (2000). *La Prensa del Movimiento y su gestión publicitària (1936-1984)*. Recuperat de http://www.lahistoriadelapublicidad.com/docs_ahp/ahp45.pdf

L'any 1939 va suposar un punt d'inflexió pel que corresponia a la censura de la premsa a tot el país, doncs es va realitzar un control molt rígid de les publicacions. Tot i així, la subordinació dels propietaris i dels periodistes que integraven els diaris era total, i per això no es pot parlar de censura com a tal fins als anys quaranta, cinquanta i seixanta del segle XX. Els diaris amb tirada al 1939 eren pràcticament uns butlletins oficials que es limitaven a transmetre les notes enviades pels diferents estaments del govern, sense gaires continguts a afegir a excepció d'algunes peces periodístiques crítiques amb els republicans. A partir del retorn del *Diario de Barcelona* i de la creació de *La Prensa*, dos anys després de l'ocupació franquista a Barcelona, va ser el moment clau dels diaris amb l'inici de la producció pròpia, tenint certa iniciativa i apropant-se a les tasques periodístiques pròpiament dites. Però la censura prèvia i les pressions directes continuaven des de les ordres del governador civil i dels comandos falangistes "incontrolats", com el Rondín Antimarxista, organitzat a Barcelona pel capità de la Guàrdia Civil Manuel Bravo Montero, fill del cap superior de la policia a Barcelona a principis del segle XX, Manuel Bravo Portillo (Fabre, 2002, pp. 261-262). El Rondín Antimarxista era un tipus de policia paral·lela a la resta de cossos policials, vinculat a la Jefatura Provincial de Fet y de las JONS i més tard a la Jefatura Superior de Policia de Barcelona, que actuava amb gran violència per a la repressió dirigida contra els "desafectos" (Finestres i Solé i Sabaté, sense data).

3.2.3. Empreses de premsa a Barcelona

Les empreses propietàries de la premsa barcelonina van rebre diferents tractaments per part del règim segons la seva línia editorial. El patrimoni de les posseïdores de diaris propers a Esquerra Republicana va ser requisat i la maquinària que tenien al carrer dels Tallers, la qual es trobava en bon estat perquè havia estat comprada el 1935, es va traspassar al *Diario de Guadalajara*. Les impremtes d'*El Diluvio* es van enviar a *El Adelantado de Segovia* i les de *Solidaridad Obrera*, la qual havia estat decomissada anteriorment per la CNT, van servir per impulsar els diaris de *Solidaridad Nacional* i *La Prensa* (Fabre, 2002).

La família Sedó Peris-Mencheta, propietària d'*El Noticiero Universal*, va recuperar el 1939 el diari i els tallers que havien quedat sota control dels treballadors durant la

guerra. El seu suport al Movimiento va afavorir decisivament en aquest sentit. També es van veure afavorits els propietaris d'*El Correo Catalán* per la seva ideologia carlina, la qual els va permetre recuperar també el 1939 les seves antigues instal·lacions, que s'havien utilitzat durant la guerra per fer els dos diaris successius del POUM: *Avant*, en català, i *La Batalla*, en castellà. Ferran Vital[19] explica que la formació política del POUM va patir persecucions i finalment la seva desaparició de la política com a conseqüència dels Fets de Maig de 1937. Per tant, els seus diaris també van desaparèixer i els seus tallers, abans de pertànyer de nou a *El Correo Catalán*, van passar a mans del PSUC i els treballadors es van organitzar en col· lectius per treballar en la producció d'altres publicacions com el diari *Mañana*, del partit Sindicalista de Pestaña, que va sobreviure fins el 22 de gener de 1939, o el setmanari *Terra Lliure*. Els diaris pertanyents a l'ex alcalde lerrouxista de Barcelona Pich i Pon van poder conservar els seus respectius patrimonis per, posteriorment, ser venuts al *Diario de Barcelona*, coincidint amb la reaparició d'aquest. També cal destacar que els editors de *Las Noticias* van quedar indemnes de qualsevol tipus de requisa i la maquinària va ser adquirida anys després pel *Correo Catalán*. Altres impremtes sota propietat de diaris desapareguts el 1939 van patir tants danys al final de la Guerra Civil que no es van poder aprofitar per l'edició de nous diaris. Per tant, es van destinar per altres tasques o, directament, van acabar al desguàs (Fabre, 2002, pp. 232-233).

3.2.4. Depuracions periodístiques

Els professionals que exercien tasques relacionades amb el periodisme van ser sotmesos a un procés depuratiu com si es tractessin de funcionaris de l'Estat. Els treballadors dels diaris vinculats a FET y de las JONS ho eren realment. En canvi, els periodistes que treballaven en diaris d'empreses privades no eren funcionaris oficials perquè rebien el sou de l'empresa, però aquesta era la única diferència respecte els primers. La *Llei de Premsa* del 22 d'abril de 1938 ho deixava ben clar en el seu article primer: "Incumbe al Estado la organización, vigilancia y control de la institución nacional de la prensa periódica". La situació es va prolongar durant el primer any de la postguerra fins a l'extrem que Serrano Suñer, màxim responsable aleshores del control

19- Vital, F. (2010). *Els Fets de Maig del 37*. Recuperat el 20 de març de 2017, de http://blogs.sapiens.cat/historiadorvital/2010/06/02/els-fets-de-maig-del-37/

de la premsa, va meditar l'aplicació d'altres mesures com obligar a portar un uniforme propi als periodistes, tal i com succeïa a la Itàlia feixista. La idea de l'uniforme va estar molt a prop de convertir-se en una realitat, ja que es va arribar a fer dos dissenys, un uniforme diari i uniforme de gala, els quals es van enviar a les redaccions. Finalment, la idea no va prosperar. Malgrat tot, es podia veure sovint a les redaccions a redactors, o el mateix director, treballant amb uniforme militar de Falange, de requetè o de la Creu Roja, i amb una pistola a la cintura, durant la postguerra (Fabre, 2002).

El periodista Justino Sinova[20] va descriure el significat i les conseqüències de l'article primer de la Llei de Premsa del 1938, vigent fins a la del 1966:

"La ley de Serrano Suñer consiguió que lo que era de unos particulares fuera puesto al servicio absoluto del Estado, de tal modo que los particulares llegaron a perder el control sobre sus empresas y, además, en lo que puede parecer un resultado kafkiano, a ser sancionados cuando trataban de ejercer con la independencia que supuestamente les correspondía. La concepción de La Prensa como una "institución nacional" se traducía, para los propietarios de los medios, en una incautación temporal de sus empresas, hasta el punto que los editores no podían siquiera nombrar libremente a los directores de los periódicos y éstos no podían decidir sobre el contenido de sus medios".

La descripció de Justino Sinova es reflectia al context de la premsa de Barcelona el 1939. Ni el Comte de Godó, ni els Sedó Peris-Mencheta ni els Gomis tenien poder per nomenar els directors dels seus diaris: *La Vanguardia Española*, *El Noticiero Universal* i *El Correo Catalán*, respectivament. Es tractaven dels tres diaris de propietat privada que existien a Barcelona en aquell any. Pel que fa a *La Vanguardia Española*, Manuel Aznar va ser nomenat directament per Serrano Suñer com a director del diari, igual que el seu successor Luis de Galinsoga. Els primers directors del *Noticiero* i *El Correo*, Enrique de Angulo i Ramírez Pastor, també van ser escollits a dit per Suñer sense tenir en compte cap valoració dels propietaris dels mitjans. En canvi, el nomenament del director del *Diario de Barcelona* es va produir en unes circumstàncies diferents perquè

20- Sinova, J. (1989). *La censura de la Prensa durante el franquismo: 1936-1951* (ed. 1989). Madrid: Espasa-Calpe (p. 40).

no va aparèixer fins el 1940, any en què els Sedó Peris-Mencheta van poder escollir un nou director d'*El Noticiero Universal*. El consell d'administració d'*El Correo Catalán* va haver d'esperar fins al 1946 per triar per voluntat pròpia el seu director (Fabre, 2002, pp. 237-238).

Jaume Fabre expressa que, si el primer article perjudicava als propietaris dels diaris, el segon article de la *Llei de Premsa* del 1938 atorgava a l'Estat, entre altres funcions, la reglamentació de la professió de periodista. Ho feia per mitjà del Registre Oficial, que depenia al mateix temps d'un altre organisme de l'Estat: el Servicio Nacional de Prensa, que s'encarregava d'acreditar a cadascun dels periodistes inscrits. Aquest carnet suposava un requisit indispensable per a exercir la professió i per tenir la garantia de poder ser contractat per un mitjà de comunicació. La *Llei de Premsa* preveia aquest Registre només per als periodistes dedicats a la "confección literaria del periódico", però una Ordre del Ministeri de la Governació del 2 d'abril de 1939 va ampliar l'espectre als fotògrafs, als periodistes radiofònics i d'agències. També es referia als taquígrafs, que es trobaven al nivell més baix dins de la jerarquia de poder i pressa de decisions de les redaccions.

3.3. Premsa esportiva

La tradició periodística de la premsa esportiva d'àmbit general sempre ha coincidit amb l'expansió de la indústria periodística. No obstant, l'escrita en llengua catalana ha tingut la particularitat que quan no s'ha pogut editar lliurement premsa informativa o política, la premsa esportiva ha tingut un creixement de lectors, especialment en el barcelonisme (Figueres, 1992: 29).

L'enorme popularitat adquirida pel futbol va ser el gran motiu pel qual s'explicava el creixement proporcional de la premsa esportiva a Espanya durant la dictadura franquista. Tal i com diu Shaw, hi havia a totes les províncies un diari esportiu de publicació setmanal dels quals només uns quants han desaparegut fins l'actualitat. Però van ser els diaris esportius de publicació diària els que van assolir les majors xifres de vendes, i es localitzaven a tres de les grans ciutats del país: Madrid, Barcelona i Bilbao. De fet, continuen sent les ciutats amb el major nombre de diaris esportius venuts.

A Madrid el diari *Marca*, fundat l'any 1938 pel falangista Manuel Fernández Cuesta, va ser durant molts anys el diari amb el major número de vendes a Espanya amb 400.000 exemplars al dia. Només el superava el diari generalista de l'*ABC*. Després de la creació al desembre de 1967 del diari esportiu que rivalitzava amb el *Marca*, l'*As*, el primer va patir una caiguda de la meitat d'exemplars venuts. Pel que fa a Barcelona, *Dicen* i *Mundo Deportivo* eren els diaris esportius més destacats, però *La Vanguardia Española* era el diari més venut (Shaw, 1987).

Shaw explica el predomini del futbol a la premsa esportiva del moment:

Los periódicos específicamente deportivos y las páginas deportivas de los periódicos «serios» concentraron casi la mitad de su atención en el fútbol, reflejando así el predominio que el «deporte rey» ejercía sobre el deporte español en general durante el franquismo. Aparte de la interrupción del fútbol durante el verano, sólo en raras ocasiones otro deporte lograba acaparar los titulares; moralmente era una saga cotidiana de batallas por la Liga y la Copa, de traspasos, lesiones y controversias (Shaw, 1987, p. 70).

3.3.1. Control i censura

Dins del context descrit anteriorment, es va desenvolupar la premsa esportiva als primers anys de la dictadura franquista. Shaw (1987, p. 70) creu que "es una opinión difundida la de que el periodista deportivo durante el franquismo gozó de una libertad e independencia que se negaron a la mayoría de sus colegas". Aquesta idea es pot extreure de les "Normas para los redactores deportivos" publicades dins del primer número del Boletín Oficial de la Delegación Nacional de Deportes (BODND) a l'abril de 1943. Segons Alejandro de la Viuda Serrano i Teresa González Aja[21], en aquestes normes es parla d'una certa llibertat de crítica, la qual només estava limitada pel criteri de cada periodista.

No obstant, la realitat viscuda pels periodistes esportius va ser molt diferent. Malgrat que no estiguessin sotmesos al control de la censura directa del Ministerio de

21- De la Viuda, A. i González Aja, T. (2012). Héroes de papel: El deporte y la prensa como herramientas de propaganda política del fascismo y el franquismo. Una perspectiva histórica comparada. *Historia y Comunicación Social*, *17*, 41-68.

Información y Turismo, el comportament era supervisat per la Comisión de Prensa y Propaganda de la Delegación Nacional de Deportes (Shaw, 1987, p. 70). Per tant, el periodisme esportiu es trobava absolutament controlat, organitzat i manipulat durant tota la etapa de la dictadura franquista.

El règim volia ocultar la difícil realitat de la societat espanyola als primers anys de la dictadura. Per aconseguir-ho, utilitzava els mitjans de comunicació com a eina fonamental per transmetre les idees fonamentals del Movimiento i per assolir l'adoctrinament de la població. També es va reconèixer la gran importància de la premsa esportiva en l'àmbit educatiu. Al 1941, l'òrgan encarregat del control de la premsa, la Delegación Nacional de Prensa (DNP), reconeixia en una consigna política reservada "la gran influencia que sus reseñas y críticas (las de la prensa deportiva) ejercen en la educación popular". Per tant, la transcendència de l'esport a la premsa espanyola creixia exponencialment i es reflectia, amb aquesta consigna, de manera oficial (de la Viuda i González, 2012).

De la Viuda i González arriben a la següent conclusió al respecte de la premsa esportiva: "El gran problema de la prensa deportiva era, como también lo fue de la general, la uniformidad de contenidos debido a la acción preventiva de la censura. Esta se llevaba a cabo mediante dos herramientas básicas: las notas de inserción obligatoria y las consignas".

3.3.2. Consignes

Alejandro de la Viuda Serrano[22] explica que el criteri fonamental de les consignes en el tractament periodístic dels temes esportius era la prohibició de barrejar l'esport amb la política. Segons les paraules del Director General de Prensa a finals de 1939, Enrique Giménez Arnau, es censurava qualsevol "afirmación que pueda alterar el aspecto deportivo de la cuestión y convertirla en asunto político". Per entendre la influència d'aquesta consigna cal tenir en compte que, en un moment històric

22- De la Viuda, A. (2015). Las consignas de censura de tema deportivo en la prensa española del primer franquismo: un estudio documental. *Fonseca, Journal of Communication, 10*, 263-294. Recuperat de http://revistas.usal.es/index.php/2172-9077/article/view/12919/13293

important per una Espanya submergida en un context completament polititzat, qualsevol fet transmès en el món de l'esport podia contenir alguns detalls de caire polític.

La premsa esportiva creixia i acaparava més cobertura mediàtica amb el pas dels anys, tal i com s'ha argumentat amb anterioritat. Tot i així, les conseqüències viscudes durant la Segona Guerra Mundial i l'enorme repressió interna executada per la dictadura franquista es sumaven a la manca d'inversió en l'esport espanyol, provocant que un percentatge important de quota mediàtica es centrés en temes polítics. Es van enviar una xifra considerable de consignes referents a temes esportius o vinculades d'alguna manera amb l'esport als mitjans de comunicació entre 1939 i 1945 (de la Viuda, 2015).

Manuel Ruiz Romero[23]considera que "Podríamos resumir que la evolución de una Ley de Prensa a otra, significa la evolución de la censura a la consigna, sin que ello signifique que una u otra dejen de existir en cada uno de sus periodos".

El maig de 1941 va suposar la pèrdua del control del grup de Falange constituït entorn a Ramón Serrano Suñer sobre la premsa, la propaganda i la censura en favor dels col·laboradors fidels de José Luis Arrese, la nova figura emergent del Movimiento. Cal destacar aquest fet perquè va significar el pas definitiu de la submissió de Falange al poder de Franco. Es tractava d'un aspecte vital pel futur de la dictadura i per la consolidació del poder del Caudillo. Aquest canvi al control de la premsa va afectar a les consignes. A partir del juny de 1941, que suposava el primer mes complet del nou poder després de la successió Suñer-Arrese, es va produir una nova numeració de las consignes. Es tractava d'un gest per manifestar la voluntat de començar una nova etapa de la censura de la premsa a través de les modificacions en el seu fons i en les seves formes (de la Viuda, 2015, p. 277).

De la Viuda (2015) considera que és important explicar l'existència de dos tipus de consignes: aquelles que es dirigien als propis organismes de censura (caps provincials

23- Ruiz, M. (2003). Censura y consignas en la prensa franquista. Algunos ejemplos de dirigismo informativo. *Ámbitos, 10* (p. 3).

de premsa i altres jerarquies) i les que s'enviaven directament als directors dels mitjans escrits, radiofònics o d'agències de notícies. Les primeres eren normes d'actuació per a l'aplicació de la censura prèvia a la publicació de les informacions. Per la seva banda, les segones eren ordres directes als mitjans de comunicació basades en la necessitat d'autoregular-se: l'autocensura dels propis periodistes abans de la revisió dels censors.

La construcció d'un sistema de censura per controlar la premsa basat en les consignes requeria una vigilància activa sobre l'efectivitat d'aquestes i una previsió de sancions amb casos d'incompliment per part dels mitjans. En aquest sentit eren nombrosos els exemples de sancions als diaris perquè no complien les consignes o ho feien amb retràs. Les advertències sobre possibles sancions por no complir les ordres també eren habituals, reflectint la importància que els periodistes devien donar-les per evitar les multes. Tot allò que no fos el total compliment de les consignes suposava la imposició de les sancions previstes segons cada cas (de la Viuda, 2015).

3.3.3. Notes de premsa

Els primers anys de postguerra van estar marcats per la inserció obligatòria de notes de premsa als diaris. Segons Alejandro de la Viuda Serrano[24], es tractava d'una pràctica habitual de censura per part del règim franquista. Els sectors organitzatius de FET i de les JONS, és a dir, l´únic partit responsable de la gestió de la censura de qualsevol expressió cultural, realitzaven comunicats sobre les seves activitats quotidianes i altres temes d'interès segons el seu criteri. Posteriorment, s'enviaven als òrgans censors de la premsa, els quals s'encarregaven de la inserció a tots els diaris estatals. La previsió de multes i sancions en cas de desobediència obligaven als mitjans, tant de premsa escrita com radiofònics, a publicar i emetre respectivament les corresponents notes. La redacció de les notes de premsa, però, havia de mimetitzar-se amb l'estil del periodista o, com a mínim, que ho semblés per tal d'ocultar l'organisme productor. Tot per afavorir la sensació d'objectivitat i d'independència dels mitjans de comunicació.

24- De la Viuda, A. (2014). «*La censura del tema deportivo en la prensa durante la posguerra española (1939-1945)*» (Tesi doctoral, p. 232). Recuperat de http://oa.upm.es/33813/1/ALEJANDRO_DE_LA_VIUDA_SERRANO.pdf

En l'àmbit esportiu, la tesis doctoral feta per de la Viuda Serrano explica l'entramat pel qual es produïen les notes de premsa:

"En el caso del deporte, las tres organizaciones de FET y de las JONS que más ejercieron estas prerrogativas en cuanto a la publicación de sus notas de prensa fueron, sin duda, la Delegación Nacional de Deportes, la Delegación Nacional de la Sección Femenina (dependientes ambas de la Secretaria General del Movimiento) y la Dirección General de Seguridad (encuadrada dentro del Ministerio de la Gobernación o del Minisiterio del Interior, dependiendo del momento). Por su parte, los órganos de censura estuvieron [...] en manos del Ministerio de la Gobernación hasta mayo de 1941, fecha en que pasan a depender también de la Secretaria General del Movimiento. Desde julio de 1945 se integraran en el Ministerio de Educación Nacional".

Els organismes amb competències de censura en premsa podien controlar la inserció de totes les notes de premsa que volien publicar tant la Delegación Nacional de Deportes com la resta d'institucions als diferents diaris. Tot i així, de la Viuda Serrano destaca que la Delegación Nacional de Prensa també participava en aquest entramat quan ho necessitava. Les seves crítiques i les seves sancions als periodistes i analistes esportius van ser les principals raons.

4. Marc metodològic

La imatge del Barça anterior a la Guerra Civil s'ha analitzat a partir del setmanari i la seva posterior conversió a diari de *La Rambla*. Es tracta de la publicació amb el subtítol de Esport i Ciutadania i fundada per Josep Sunyol i Garriga, qui va ser president del Futbol Club Barcelona i de la Federació Catalana de Futbol, entre d'altres. L'objectiu d'aquest apartat és el d'observar la imatge projectada des d'una de les publicacions referents de la premsa esportiva dels anys 30. S'han vist dos exemplars del 22 i 29 de juliol de *La Rambla* i uns altres dos del 7 i 14 d'octubre de 1935 de *La Rambla de Catalunya* per estudiar la imatge oferta del club a la mateixa publicació abans i després del canvi del seu nom. Per tant, l'anàlisi es centrarà en la imatge que es transmet. Els continguts dels diaris, sense oblidar-los en aquest estudi, seran els grans protagonistes a l'estudi periodístic del 1939.

L'estudi periodístic del 1939 també s'ha produït a partir d'una metodologia quantitativa: l'estudi de diaris de diferent tipologia. Conté la part analítica de la premsa recopilada i fragments dels exemplars. La lectura d'aquests fragments es fonamental, doncs són frases o paràgrafs molt concrets els quals es complementen amb l'anàlisi, les valoracions i les conclusions extretes dels diaris. La part analítica fa referència constantment a aquestes parts reproduïdes literalment. Per tant, la comprensió del text necessita la seva lectura completa.

La premsa generalista escollida correspon a *La Vanguardia Española*, l'*ABC* i *El Noticiero Universal*. Els dos primers s'han analitzat a través d'un mètode diferent respecte la resta de tipus de premsa. L'estudi periodístic s'ha realitzat a partir de dies puntuals, dates concretes i importants del 1939 pel Futbol Club Barcelona. La finalitat d'aquesta metodologia és l'anàlisi del contingut referent al Barça, doncs al tractar-se de premsa generalista la informació relativa al club blaugrana era irregular. Dates claus com per exemple la reobertura del camp de Les Corts generaven publicacions prèvies i posteriors als actes de la celebració; per aquest motiu s'han seleccionat els exemplars concrets.

D'altra banda, *El Noticiero Universal* (tercer diari pertanyent a la premsa generalista de l'estudi periodístic) i la resta de la premsa (esportiva i informativa propera al règim) s'ha analitzat per períodes concrets: tots els exemplars pertanyents a intervals de temps limitats. Aquesta metodologia té com a finalitat l'anàlisi de l'evolució del diari en qüestió dins d'aquest interval, si s'observa algun canvi en el seu tractament envers el Futbol Club Barcelona i la seva tendència natural. Tot tenint en compte les circumstàncies de cada mitjà i la seva línia editorial.

Malgrat pertànyer a la premsa generalista com l'*ABC* i *La Vanguardia Española*, *El Noticiero Universal* es diferencia dins de la metodologia emprada pel seu estudi. La seva localització geogràfica (es tractava d'un diari editat a Barcelona) afavoria una major cobertura mediàtica o, com a mínim, superior a la dels diaris anteriorment citats respecte el Futbol Club Barcelona. Per tant, l'anàlisi realitzada és sobre el mes de juny de 1939, és a dir, un interval de temps acotat tal i com succeeix amb l'estudi de la resta de la premsa. El motiu pel qual s'ha triat aquest mes és per l'inici de l'activitat al club

blaugrana tant pel que fa a la nova Comissió Gestora com a l'àmbit competitiu, i es vol analitzar com és el tracte del diari i quina evolució té al llarg de l'interval seleccionat referent al Barça. També és important assenyalar que el diari ha sigut triat per estudiar un mitjà d'informació generalista però amb una certa distància en la seva línia editorial respecte la dictadura franquista, a diferència del que succeïa amb *La Vanguardia Española* i l'*ABC*.

La premsa esportiva triada és la del *Mundo Deportivo*. El període analitzat del *Mundo Deportivo* correspon a les dues primeres setmanes posteriors al seu retorn als quioscos: del 31 de desembre de 1939 al 15 de gener de 1940. Dins d'aquest interval, s'han seleccionat els vuit exemplars que incloïen més informació sobre el Futbol Club Barcelona. Es pretén estudiar el tracte d'un diari esportiu editat a Barcelona respecte el club blaugrana i si aquesta circumstància geogràfica té alguna incidència en la línia editorial del mitjà.

Pel que fa a la premsa informativa propera al règim, els diaris triats són *La Hoja del Lunes* i *Arriba*. Els exemplars analitzats de *La Hoja del Lunes* són tots els relatius al juliol de 1939 (últim mes de competició de la Primera Divisió del Campionat Nacional de Lliga) i el desembre de 1939 (primer mes de competició de la nova temporada de la Primera Divisió del Campionat Nacional de Lliga). L'objectiu de l'estudi d'aquests dos intervals és observar si existeixen diferències del tracte periodístic al Barça entre el final d'una temporada i l'inici de la següent.

D'altra banda, els exemplars analitzats del diari *Arriba* corresponen a l'interval del 25 de juny al 20 de juliol de 1939. L'anàlisi comença amb els dies anteriors i posteriors al primer acte de reobertura del camp de Les Corts i es prolonga gairebé un més. L'objectiu és estudiar com tracta el diari al Futbol Club Barcelona, quina cobertura mediàtica li dóna i quin protagonisme té a les prèvies i les cròniques publicades, entre d'altres. També es vol detectar si es produeix alguna evolució al llarg del temps analitzat o si es manté fidelment la línia editorial del mitjà.

El balanç final és l'estudi de 50 exemplars dels diaris seleccionats, dividits de la següent manera:

Diaris	Dates
La Rambla (Esport i Ciutadania)	1935: 22 i 29 de juliol, 7 i 14 d'octubre.
La Vanguardia Española	1939: 19 d'abril, 9 de maig, 23-27-29 i 30 de juny, 28 de juliol.
ABC	1939: 23 d'abril, 9 de maig i 30 de juny.
El Noticiero Universal	1939: 3-7-9-10-16-20-23-26-27-29 I 30 de juny.
Mundo Deportivo	1939: 31 de desembre. 1940: 1-5-6-8-11-12 i 15 de gener.
La Hoja del Lunes	1939: 3-10-17-24-31 de juliol i 4-11-18 de desembre.
Arriba	1939: 25-27-29-30 de juny i 8-9-11-14 i 20 de juliol.

5. La imatge del Barça anterior a la Guerra Civil

L'enfrontament entre el bàndol insurrecte, el qual seria el guanyador del conflicte bèl·lic i propiciaria la dictadura franquista, i el bàndol republicà a la Guerra Civil va suposar un punt d'inflexió en la imatge del Futbol Club Barcelona a la dècada dels anys 30. Una de les publicacions més representatives de la primera part d'aquesta dècada és el setmanari i la seva posterior conversió a diari de *La Rambla*. Fundada per Josep Sunyol i Garriga, qui va ser president del Futbol Club Barcelona i de la Federació Catalana de Futbol, es tracta d'una de les publicacions referència de la premsa esportiva del moment.

La Biblioteca de Catalunya[25] conserva els exemplars de *La Rambla* que va patir la censura del govern central en dues ocasions, obligant a modificar el seu títol per *La Rambla de Catalunya* de l'abril de 1930 a abril de 1931 i de l'agost de 1935 al gener de 1936 per sobreviure. La seva influència sobre la imatge pública del Barça és important des del primer moment perquè el seu fundador va ser president del club blaugrana, amb la finalitat de promocionar la pedagogia catalanista a través de l'esport i, especialment, del Barça.

<u>22 de juliol de 1935</u>

La Rambla informava el 22 de juliol sobre la propera celebració de l'Assemblea general de socis del Futbol Club Barcelona[26]. Des de l'inici de la notícia, s'intenta transmetre els

25- Biblioteca de Catalunya (sense data). *Rambla: (esport i ciutadania) (Barcelona, 1931-1935)*. Recuperat el 5 de maig de 2017, de http://www.bnc.cat/digital/arca/titols/rambla_esports_ciutadania.html

26- *La Rambla (Esport i Ciutadania)*: 22-07-1935.

valors democràtics associats a l'entitat en l'època. Es destaca la convocatòria de l'assemblea "d'acord amb el que prescriuen els reglaments de l'entitat", és a dir, respectant les normes i lleis internes que regeixen el club.

També es potenciava el reconeixement a la tasca de la directiva per mostrar la unió de tots els elements del club: "l'encert els ha acompanyat en l'indubtable millorament econòmic de l'entitat ho palesa el balanç i l'estat de comptes que se sotmetrà a la consideració aprovació dels socis". D'aquesta manera s'expressava la transparència pública de l'exercici econòmic de l'entitat.

El text acabava amb un altre reconeixement als "onze consellers que han desenvolupat una tasca tan profitosa per al Club, puix que tots, del primer al darrer, han palesat en tot moment (...) un amor al Barcelona a prova de sacrificis". *La Rambla* fomentava l'estima pel Barça amb aquestes valoracions.

29 de juliol de 1935

L'Assemblea general de socis del Barça va ser analitzada per *La Rambla* el 29 de juliol[27]. La cobertura va ser enorme: dedicar gairebé una pàgina sencera a la notícia dotava d'una gran importància mediàtica a la informació blaugrana. El text era essencialment una retransmissió diferida i escrita dels moments més importants de l'assemblea: altes i baixes dels socis, balanç econòmic, gestió de la directiva, etc.

La imatge fomentada del club amb aquest tracte periodístic era la d'una entitat transparent tant en la vessant esportiva com en l'econòmica. En aquest sentit, el lead mostrava l'acord total de totes les parts: "L'obra econòmica i esportiva del qual en el passat exercici fou unànimement aprovada, el Barcelona ha obtingut enguany (...) un benefici de 222.691,58 pessetes".

La unanimitat en l'elecció del president també era destacada, mostrant la unió que s'apreciava a l'anterior exemplar: "Fou elegit per aclamació president del Club el senyor Josep Sunyol i Garriga".

Per últim, cal destacar "la forta compenetració avui establerta entre els socis i el

27- *La Rambla (Esport i Ciutadania)*: 29-07-1935.

Consell Directiu" expressada al titular. Amb aquesta idea es reforçava el caràcter democràtic de l'entitat, ja que les bones relacions entre els socis i la directiva no s'entendrien si la darrera no escoltés i deixés de banda als socis en la pressa de decisions. També seguia la línia de la unió dels lligams entre les dues parts.

7 d'octubre de 1935

La suspensió del govern central va obligar a *La Rambla* a modificar el seu nom per *La Rambla de Catalunya* de l'agost de 1935 al gener de 1936 per sobreviure. En aquest període, però, va seguir potenciant la imatge del Barcelona. El 7 d'octubre va publicar una crònica sobre la victòria blaugrana al camp de Les Corts sobre el Sabadell[28].

En primer lloc, es destacaven els nous jugadors culers: "La renovació de valors, tantes vegades iniciada amb la millor bona voluntat, sembla que en aquesta ocasió ha reeixit plenament". No obstant, la sensació de superioritat respecte la resta d'equips catalans s'expressava amb èmfasi, oferint una imatge de gran magnitud i poder: "A Catalunya difícilment perdrà un partit, i a l'hora d'ésser enfrontat amb els millors equips peninsulars (...) tenim la certesa que sabrà quedar digne en tot moment".

Un altre dels valors que configuraven la imatge del Barça era el seu caràcter col·lectiu segons *La Rambla de Catalunya*. Ho expressava de la següent manera: "De l'equip actual del Barcelona hom no sap si fer l'elogi de les seves individualitats o del seu admirable conjunt, si bé, posats a triar, sempre estimarem més influent en l'èxit la darrera condició que la primera". La idiosincràsia del club incorporava la col·lectivitat dins del seu ideari, potenciat d'aquesta manera per la publicació.

L'anàlisi periodística del partit des del punt de vista esportiu protagonitzava la part central de la crònica. Els elogis als jugadors blaugranes per la seva qualitat futbolística eren constants, contrastant amb les dificultats del Sabadell a l'hora de defensar-se del bon joc dels locals. Finalment, el text es tancava amb una narració cronològica dels moments més importants del partit.

28- *La Rambla (Esport i Ciutadania)*: 07-10-1935.

14 d'octubre de 1935

La Rambla de Catalunya tornava a obrir amb un nou triomf del Futbol Club Barcelona la seva secció esportiva el 14 d'octubre, en aquesta ocasió davant el Girona[29]. L'àmplia cobertura mediàtica continuava d'aquesta manera sobre l'actualitat blaugrana, destacant la seva victòria per sobre de la resta de la jornada amb el titular "El Barcelona continua guanyant per tres gols d'avantatge".

El cos de la crònica corresponent al partit també seguia la línia editorial de la publicació respecte a la imatge de superioritat barcelonina. Es reforçava aquesta sensació dient que "El partit, però, no ha respost a les esperances que hom hi havia posat. Solament a la primera part s'ha vist jugar l'equip del Barcelona". Per tant, es deixava clar que el Barça era el club més gran de Catalunya.

La resta del text incidia en la superioritat blaugrana analitzant el joc d'ambdós equips mitjançant una extensa narració cronològica dels fets més importants del partit. Per últim, es criticava la tasca de l'àrbitre per "ser el causant del joc brut fet a la segona part", impedint que el Barça pogués desenvolupar el bon joc de la primera part. A les crítiques s'afegia el Girona, del qual es diu que "ha fet un partit dolentíssim".

6. Estudi periodístic del 1939

6.1. Premsa generalista

- ***ABC* i *La Vanguardia Española*: dates importants entre l'abril i el juliol**

19 d'abril de 1939

La intenció dels vencedors de la Guerra Civil amb l'esport era clara: volien convertir-lo, sobretot el futbol, en una eina d'"españolizar" l'esport català, sempre sota sospita. Mai no van ocultar les seves intencions. Les seves afirmacions públiques no deixaven lloc al dubte: a l'esport català li calia una "ducha de Patria" (Solé i Sabaté i Finestres, 2006, p.174). El periodista de *La Vanguardia Española* Francisco Ors, a partir d'una conversa amb l'antic directiu del Reial Club Esportiu Espanyol, Pedro Conde, va publicar una entrevista encoberta en una mena de crònica-article el 19 d'abril de 1939[30].

29- *La Rambla (Esport i Ciutadania)*: 14-10-1935.
30- *La Vanguardia Española*: 19-04-1939.

L'escrit destaca com a fet principal, tal i com es pot observar al titular, que " El Español honrará la memoria de los caídos por la Causa Nacional". Cal destacar l'últim fragment, en el qual es diu:

"El deporte catalán se apresta a recibir una ducha de Patria. Una ducha que despeje cerebros ofuscados y orientados hacia mezquindades de patrias sueltas y perdidas, inexistentes, inexistibles, porque donde está España, sólo España puede estar. Razones ahogadas en sangre el 18 de julio, puestas en vertical por el genio militar del Caudillo, han echado a andar. Afincados más que nunca están ya en nuestra tierra y la misión del deporte, claramente definida dentro del nuevo Estado, se ha de cumplir como obligación patriótica. Cree el Señor Conde y lo creemos todos que el deporte catalán sabrá ocupar su lugar.

Va a honrarse la memoria de los caídos del Español. Del Español. El antiguo Club, ¡blanco y azul...!"

Aquest fragment representa perfectament les intencions esmentades anteriorment per part del bàndol guanyador de la Guerra Civil: la unió absoluta de Catalunya amb la resta d'Espanya exemplificada en el món de l'esport. Qualsevol idea diferent era considerada com un despropòsit. En aquest sentit i a nivell català, l'Espanyol era el club exemplar, tal i com es veu a l'última frase, a la qual es repeteix el nom del club per deixar constància d'aquest fet. La veu del llavors directiu Pedro Conde significava el sentir imposat a l'esport i a tota la societat. Ni rastre del Futbol Club Barcelona, ja que encara no s'havia produït l'entrada de la comissió gestora liderada per Joan Soler i Julià i imposada pel delegat de la Federació Espanyola de Futbol a Catalunya, Francesc Jover, per tal d'iniciar un procés de depuració dels directius del club i omplir-lo de persones addictes al règim franquista. Per tant, el Barça encara no representava els valors que volien projectar els insurrectes, sinó que simbolitzava, tal i com diu el fragment, "cerebros ofuscados y orientados hacia mezquindades de patrias sueltas y perdidas, inexistentes, inexistibles".

Fixar-se en la redacció de l'escrit també serveix per detectar el control del règim franquista dels mitjans de comunicació. L'1 d'abril de 1939 havia proclamat la seva victòria a la totalitat del país. Aquest exemplar data del 19 d'abril, és a dir, 18 dies

després, i ja es detecta aquest control i la intenció de transmetre un únic pensament a la societat. L'expressió "Cree el Señor Conde y lo creemos todos" és un bon exemple, ja que intenta implicar a tots els lectors parlant en primera persona del plural i amb el terme "todos", influenciant a la societat per tal que assumeixi el mateix pensament transmès.

El primer fragment d'aquesta peça periodística realitza una presentació del directiu de l'Espanyol Pedro Conde. Un paràgraf que no enganya a ningú i que el tracta gairebé com un heroi, com l'exemple de lluita contra el bàndol republicà: "Quien vivió entre rojos y entre rejas, que para tantos fue casi lo mismo, y regresó luego en pos de España triunfante, con los portadores de las auténticas ideas de la confraternidad entre españoles, nos recibe con la sonrisa afable de siempre, de antes, en y después del 18 de julio. La mano cordial y afectuosa que se levanta mostrando la palma diciendo con el gesto: ¡Arriba España!, estrecha efusivamente la de los amigos. Tres yugos en el uniforme de Falange, sobre el corazón, y un gesto de cansancio alegre en el rostro. Queremos decir de hombre cansado a quien no agota la abrumadora labor que pesa sobre sus hombros, porque es una labor de conciencia y de fe. Algo que da alegría y que se alimenta desde el día 26 de enero de la satisfacción más grande que un buen barcelonés puede haber sentido en su vida...".

Es tracta d'una descripció totalment favorable i a consciència de Pedro Conde. Els seus "mèrits" per tal tractament són la seva lluita contra el republicanisme (i haver estat a presó per aquest fet) i seguir fidelment els ideals de Falange. L'exaltació d'una figura com aquesta és un exemple més de la imatge i els valors que el franquisme volia transmetre. Molt lluny queda el Futbol Club Barcelona, una institució esportiva radicalment antagònica en aquells moments pel règim. Tot sense oblidar "la satisfacción más grande que un buen barcelonés puede haber sentido en su vida", implicant a Conde i indirectament a tots els barcelonins, és a dir, l'entrada de les tropes de Franco el 26 de gener de 1939 a Barcelona.

El segon paràgraf continua amb la intenció de mostrar una bona imatge de Pedro Conde, és a dir, un home aparentment elegant, esportiu, tot un cavaller tant en la derrota com en la victòria: "Don Pedro no está más viejo. Parece el mismo directivo

blanquiazul risueño y afectuoso, que nunca discutía la jugada y aceptaba las derrotas como buenas... como buenas para cimentar sobre ellas las victorias propias. Así aceptó su año de prisión y los reveses del Movimiento Nacional. Fué, como todos los elementos que han seguido ciegamente al Caudillo, un hombre que ha sabido perder y que ahora, como todos ellos, se apresta a demostrar que ha sabido ganar...". No només es tracta a Conde favorablement, sinó a tots aquells que es van apropar a Franco.

L'últim fragment a destacar d'aquesta publicació de Francisco Ors és la valoració que fa Pedro Conde de la Copa del Generalísimo. La pàtria és fonamental, i cal ficar-la allà on es pugui. Aquesta podria ser la conclusió més rellevant, ja que de nou es parla de la unió del país i d'una nova Espanya: "Del campeonato que ha de conducir a la Copa del Generalísimo espera el señor Conde notables resultados. Porque no se juega ni peor ni mejor que antes. Se juega de otro modo, dentro de los nuevos modos de una Patria sumida en el sopor del marxismo, que está desperezándose en un brillante despertar. De un Estado que será eso: un Estado. Naturalmente, la guerra ha impedido que, de momento, tengamos grandes equipos. Pero los tendremos pronto. Hay semilla sembrada y se juega efectivamente de otro modo, del modo que pronto podremos apreciar incluso en los equipos barceloneses en cuanto se pongan en actividad. ¡Con la moral de la Nueva España!"

Llegint les últimes frases podem observar la referència feta al Futbol Club Barcelona quan parla de "equipos barceloneses en cuanto se pongan en actividad". Tenint en compte que la publicació data del 19 d'abril, 3 dies abans de la posada en marxa de l'activitat quotidiana del Barça (22 d'abril), es pot arribar a aquesta suposició, ja que l'Espanyol és present a la resta de l'article. Per tant, s'esperava que el club blaugrana fos de nou un gran equip amb els valors del règim franquista, és a dir, "Con la moral de la Nueva España".

<u>23 d'abril de 1939</u>

El diari *ABC* publicava el 23 d'abril de 1939[31] la darrera notícia fins aleshores de la reorganització del futbol a Catalunya. S'hi dedica un breu a la pàgina 25, i informa: "La

31- *ABC*: 23-04-1939.

Delegación Española de Fútbol ha acordado designar delegado-presidente del Club Deportivo a D. Jenaro de la Riva, al cual se le han otorgado poderes para el nombramiento de los demás directivos. La Federación se ocupa en la actualidad de la designación de los delegados-presidentes de los clubs Europa, Sabadell, San Andrés, Tarrassa y Calella, que son los equipos que tomarán parte en los partidos de la Primera Liga".

Cal tenir en compte que un dia abans, el 22 d'abril, el Futbol Club Barcelona havia reprès la seva activitat i estava assumint l'entrada de la nova comissió gestora a la direcció del club. Per tant, la Federació l'ignorava esperant la seva reorganització interna. També perquè la seva magnitud era i es infinitament major a la dels equips citats (Europa, Sabadell, etc.) i necessitava la intervenció, directa o indirecta, dels alts estaments de la dictadura per portar a terme la seva depuració.

Pel que fa al text, el més destacable és el nomenament a dit de la Federació Española respecte les directives dels diferents clubs catalans, seguint la idea de depurar tot l'esport català (especialment el futbol) per controlar-lo des de Madrid. L'objectiu continua sent el mateix: sotmetre totes les institucions, en aquest cas les esportives i futbolístiques, a l'ordre imposat pel règim franquista.

<u>9 de maig de 1939</u>

L'edició del 9 de maig de 1939 del diari *ABC* comença la pàgina 16[32] amb l'acord del Consell Nacional d'Esports que engloba tot un seguit de normes per a la reorganització de les federacions autonòmiques, per a la premsa i les diverses depuracions a executar, entre les que es trobarà la del Futbol Club Barcelona. L'article comença citant totes les personalitats que van assistir a la reunió a la qual es va arribar a l'acord, i s'atura en l'absència del capità García Mayoral, "tesorero del Comité, caído en el frente de Cataluña". El diari continua amb el recordatori del general Moscardó a la vida militar i esportiva de García Mayoral "y el heroísmo de este gran soldado de España, cuya figura no ha de ser olvidada por los deportistas nacionales. Se acordó que en su memoria y en la del capitán Hermosa, muerto también por la Patria en los albores del Movimiento, se creen dos trofeos, cuya reglamentación será decidida en breve".

32- ABC: 09-05-1939.

La línia editorial de l'*ABC* contribueix i afavoreix clarament a aquesta mena d'homenatge que el general Moscardó vol realitzar a García Mayoral pels seus serveis prestats al franquisme. La publicació dóna veu a unes paraules que recolzen una suposada heroïcitat. La informació donada sobre la creació de dos trofeus com a premi per la seva figura i la del capità Hermosa mostra com el diari es posiciona a favor d'aquests actes.

Pel que fa a la resta de l'article, es reprodueixen les paraules del general Moscardó un cop acabada la reunió. Cal destacar les últimes frases, en les que es destaca el seu sentiment patriòtic: "Para nadie es un secreto, por otra parte, que el Generalísimo espera y desea que esta tarea, que tanto puede influir en el porvenir de España y que sus deseos para nosotros son órdenes, son que del deporte, ampliamente cultivado, la Patria puede y debe obtenir grandes resultados. Y yo creo que ahora nuestra obligación, por Franco y por España, es sencillamente, ponernos a trabajar con el mayor ahínco". Paraules que mostren una vegada més la tendència del diari, assumint el servei a Franco del que parla Moscardó com a propi i representant una mena d'aparell comunicador del règim.

La Vanguardia Española publicava el mateix dia un breu[33] sobre la Comissió Gestora del Futbol Club Barcelona. El diari es limita a reproduir els telegrames transmesos per part del club al "secretario de S. E. El Generalísimo y al general Moscardó" per la pressa de possessió de la comissió gestora. Aquests telegrames mostren la total subordinació del Barça al nou règim franquista. Primer es dirigeix al secretari de Franco i "suplica transmita adhesión inquebrantable invicto Caudillo forjador Nueva España. ¡Arriba España!" Després, es dirigeix al General Moscardó de la següent manera: "al tomar posesión Comisión Gestora Fútbol Club Barcelona saluda al gran General, héroe insigne y digno Presidente Comité Olímpico Español. ¡Arriba España!"

El control dels mitjans de comunicació del règim franquista des del primer moment posterior a la victòria de l'exèrcit insurrecte queda palès amb publicacions com aquest breu de *La Vanguardia Española*. És a dir, la utilització dels mitjans com a elements de transmissió dels valors i la submissió absoluta de totes les institucions respecte la

33- La Vanguardia Española: 09-05-1939.

dictadura implantada. En aquest cas, l'entrada d'una nova comissió gestora a la direcció del Futbol Club Barcelona s'usa per demostrar el reconeixement del club al triomf franquista i per posar-se al seu servei.

Aquest control també es detecta en el repartiment dels espais al diari. La pàgina 4 d'aquest exemplar de *La Vanguardia Española* divideix per la meitat les notícies religioses amb les esportives, i la part inferior es reserva a les esqueles publicades d'aquell dia. Dins de les notícies esportives, s'hi dedica només un breu a la nova Comissió Gestora del Barça. En canvi, a la pàgina 16 del diari *ABC* del mateix 9 de maig de 1939 només parla de les depuracions i de la reorganització a nivell estatal del futbol, sense emprar cap espai concret al canvi a la direcció d'un dels grans equips històrics d'Espanya, el Barça.

23 de juny de 1939

Pocs dies abans de la final de Copa del Generalísimo (25 de juny) i de la reobertura del Camp de les Corts del Futbol Club Barcelona (29 de juny), *La Vanguardia Española* publicava una prèvia de la final a la pàgina 8 de l'edició del 23 de juny[34]. Es tracta d'un breu protagonitzat per la Jefatura Provincial i al qual s'explica què significava aquest partit per a Barcelona i la importància del seu seguiment, però sobretot d'atraure una gran assistència. No només era una simple final de Copa; es considerava pràcticament com un acte institucional. L'esdeveniment, que es va disputar a l'estadi de Montjuic, era per Barcelona, segons el diari, un "acto que constituirá la reintegración a sus mejores tiempos, de la Barcelona Deportiva, promete revestir una especial solemnidad, acrecentada con la personal asistencia del laureado general Moscardó, primera figura directiva del deporte español".

Queda demostrada la gran importància que es volia donar al partit des de la Jefatura Provincial, creant la sensació que es produirà un acte històric per a la ciutat i que ningú havia de perdre's. També segueix la línia de les publicacions anteriors i emet una imatge favorable del "laureado" general Moscardó, a qui reconeix com a "primera figura directiva del deporte español".

El segon i últim paràgraf del breu és un missatge que vol transmetre la Jefatura

34- *La Vanguardia Española*: 23-06-1939.

Provincial de Falange Española Tradicionalista y de las J.O.N.S., la qual "recomienda encarecidamente a todos sus afiliados la asistencia a la magna jornada, que consitituirá al mismo tiempo, un rendido homenaje de admiración a la figura del heroico general".

En aquest fragment el diari només opera com a mitjà de transmissió del missatge. D'aquest es poden extreure conclusions similars a les anteriors: un partit simbolitzat com el ressorgir de Barcelona, el qual tothom ha d'assistir i gaudir de l'espectacle. Al mateix temps, s'aprofita per elogiar de nou a Moscardó, a qui es rendeix un homenatge per influir al públic perquè el vegi com la Falange ho considera, és a dir, "la figura del heroico general".

27 de juny de 1939

Dos dies abans de la reobertura del camp de Les Corts, *La Vanguardia Española* informava sobre com es desenvoluparia aquest acte[35]. Tenint en compte que ja s'havia completat la depuració de la direcció del club amb la consolidació de la nova comissió gestora, amb Joan Soler i Julià assumint la presidència el 6 de maig de 1939, es pot preveure un millor tracte i sobretot un major ressò mediàtic referent al Futbol Club Barcelona. El subtítol de la peça publicada, a la cinquena pàgina, confirma aquesta idea: "Será brillante, alineando el Barcelona un gran equipo".

Sense anar més enllà d'un major tractament i més proper a la neutralitat, cal destacar algunes observacions que permeten detectar aquest tracte. Es parla d'un equip titular blaugrana el qual "figurarán valiosos elementos que ya actuaron en otra época defendiendo los colores del club, y otras destacadas figuras que reforzarán el equipo, entre ellos Vergara, que ya está en Barcelona". Es comença a tenir una millor visió dels jugadors del Barça o, com a mínim, es té en compte de manera positiva la trajectòria d'alguns d'ells. Fins i tot es destaca a Julián Vergara, aleshores jugador blaugrana que jugava com a davanter. D'origen navarrès, també va jugar al Club Atlético Osasuna i va fer 29 gols en 34 jornades a la Primera Divisió. El reconeixement realitzat a la seva figura contribueix a la millor consideració de l'equip culer. Tot i així, les paraules dedicades al club eren meditades i controlades en tot moment.

35- La Vanguardia Española: 27-06-1939.

Pel que fa a la resta de la publicació, es pot veure que el partit va tenir com a convidat el cap general de la Cuarta Región, Eliseo Álvarez Arenas, qui va participar a la Guerra Civil Espanyola i va ocupar llocs importants durant la dictadura franquista, arribant a ser inspector general de la Guàrdia Civil. La representació del nou règim de Franco no podia faltar com a símbol de les autoritats, les quals van ser homenatjades amb un sopar aquella nit per concloure la celebració de la reobertura del camp de Les Corts.

L'altra peça a destacar de l'exemplar de *La Vanguardia Española* del 27 de juny de 1939 és la crònica publicada sobre la final de la Copa del Generalísimo. Del partit cal dir que el Sevilla va fer-se amb la victòria davant el Racing de El Ferrol del Caudillo. Aquest últim és un bon exemple dels canvis que s'estaven produint als noms dels clubs, apropant-los i mostrant-se fidels al règim dictatorial de Franco. En aquest sentit, el nom del Futbol Club Barcelona es va castellanitzar passant a denominar-se Club de Fútbol Barcelona i de les quatre barres vermelles de l'escut només van quedar-ne dues. Fins i tot es va plantejar l'opció de rebatejar-lo amb el nom de Club España, és a dir, un canvi radical. Finalment no es va executar la idea, però es pot observar com altres clubs amb l'exemple del Racing de Ferrol sí van patir el canvi.

A l'última part de la crònica es parla sobre la cerimònia d'entrega de la copa. Es qualifica l'acte com un "festival, con el que el Consejo Nacional de Deportes inaugura una nueva época del «sport» español. I no s'atura aquí: el diari dóna un pas més enllà i continua destacant la figura del general Moscardó com s'ha vist als anteriors exemplars: "se tributó un sentido y entusiasta homenaje a la gran figura nacional del general Moscardó, presidente de los deportistas españoles, cuya presencia en el Estadio momentos antes de empezar la final fue saludada con largas ovaciones y entre entusiastas vitores, apareciendo en el palco presidencial en compañía del general Álvarez Arenas". *La Vanguardia Española*, sota el control del règim, intenta plasmar el seguiment i l'alegria del públic per la presència de Moscardó donant constància de les seves expressions favorables a la seva figura.

El segon paràgraf d'aquesta part explica quines són les personalitats més destacades a la presidència de la cerimònia. Evidentment, totes properes al règim: "el barón de Güell, tenientes coroneles, miembros también del C.N.DS., señores Troncoso y Villalba,

el teniente de alcalde señor Bonet del Río y el diputado señor Traval, entre otras personalidades".

El nom de la competició, és a dir, Copa del Generalísimo, és una gran evidència que es tractava d'un torneig per commemorar la figura de Franco. Tot i així, la descripció de l'esdeveniment també permet observar altres simbolismes que reafirmen aquesta commemoració. Tal i com explica el diari, durant la festa "la banda de música interpretó los himnos nacional y del Movimiento, siendo recibidos los generales Moscardó y Álvarez Arenas con el nacional al aparecer en la presidencia. Durante la segunda parte, la multitud coreó enfervorizada «Cara al sol»".

L'acte semblava un homenatge a Franco i la seva dictadura, al seu triomf a la Guerra Civil, més que una final de futbol. Evidentment un dels objectius era aquesta mena d'homenatge al nou règim, però es pot detectar com el partit podia tenir gairebé més importància de caire polític que esportiu. Fets com la interpretació de l'himne del Movimiento per part de la banda musical o cantar el «Cara al sol», himne identificatiu del règim franquista i, en definitiva, del feixisme a Espanya, es poden considerar excessius si es pretenia emetre la unió d'un país i el seu sentiment patriòtic. Amb l'himne estatal seria suficient. Però qualsevol oportunitat per homenatjar el Caudillo s'havia d'aprofitar i havien de tenir el màxim ressò mediàtic possible. Per això, *La Vanguardia Española* ho plasmava a la crònica publicada sobre el partit.

Seria difícil d'imaginar una crònica esportiva actual amb tants elements i interessos polítics plasmats i com a condicionants. Malgrat l'existència de diaris amb ideologies clarament identificades, les seves publicacions en l'àmbit esportiu no acostumen a destacar aspectes polítics dins dels propis partits. Tot i així, és evident que el context actual, la democràcia, és radicalment diferent al d'aquella època, el triomf d'un nou règim dictatorial que controlava completament els mitjans de comunicació, especialment a la seva primera etapa.

Els dos últims paràgrafs de la crònica no aporten cap tipus d'informació esportiva. Es segueix la mateixa direcció que el darrer: l'elogi a les autoritats, reflectint amb tot tipus de detall els homenatges i les accions que donin a entendre la unió d'Espanya, de la societat encaminada cap a una idea única: el reconeixement del règim franquista i el

servei a la pàtria. Així doncs, es diu que “El señor Troncoso pronunció un breve parlamento, con el que la Federación Española de Fútbol clausuraba los brillantes actos que se habían celebrado, poniendo de relieve el entusiasmo con que los deportistas, con motivo de la final, habían tributado un cálido homenaje al heroico general Moscardó”.

La Copa del Generalíssim no només havia d’homenatjar a Franco: també al general Moscardó, segons el diari. L’estil literari de *La Vanguardia Española*, amb tot tipus d’adjectius per complementar i potenciar les idees que volia transmetre expressament, és una part important per entendre fins a quin punt es controlaven les publicacions des del règim. Expressions com “brillantes actos” o “cálido homenaje” contribueixen a crear una imatge idíl·lica de l’esdeveniment al lector. També es pot concloure que els esportistes havien d’homenatjar a Moscardó, fet raonable tenint en compte les circumstàncies, però no se’n diu cap paraula de la importància i els mèrits obtinguts pels jugadors, els quals també haurien de ser elogiats per permetre l’espectacle esportiu ofert.

Però aquesta mena d’homenatge al general Moscardó no és l’únic tractament favorable. Per apropar-lo al públic i dotar d’humilitat a la seva figura, es destaca la seva resposta al parlament de Troncoso: “el general contestó diciendo que ese homenaje él lo ofrecía a España, mostrándose muy satisfecho del festival y de la actuación siempre entusiasta y deportiva de los equipos que habían jugado. Terminó expresando sus optimismos en el porvenir de la Patria y esperando que pronto los deportes estén a la altura que también desea el Generalísimo”.

És evident que es pot comentar un fet com aquest, però el tracte donat al general Moscardó per part del diari, tal i com es pot apreciar a les anàlisis dels anteriors exemplars, conviden a dubtar si és una casualitat. La coherència, però, està fóra de qualsevol dubte: el servei a Espanya, els honors a la pàtria i la preocupació de situar els esports com realment desitjava Franco. Aquest últim element era imprescindible. Si el Cap d’Estat estava satisfet amb l’esport espanyol, tothom havia d’estar-ho.

<u>29 de juny de 1939</u>

El 29 de juny de 1939 arribava oficialment la reobertura de l'estadi del Futbol Club Barcelona, el camp de Les Corts. Aquell mateix dia, *La Vanguardia Española* publicava una prèvia de la sèrie de partits que retornarien l'activitat a l'estadi blaugrana[36]. La publicació es pot dividir en dues parts: la primera parla del partit entre el Barça i l'Athletic Club de Bilbao i la segona tracta sobre la resta de partits que enfrontaria l'equip blaugrana davant el Saragossa, el Deportivo Alavés i el Recuperación de Levante.

Analitzant la primera part de la prèvia, del primer paràgraf s'observa la positivitat i la gran importància donada a la reobertura un cop el règim franquista s'havia consolidat a tot el país. Així doncs, el diari ho expressa dient que "con motivo de esta reapertura, que promete alcanzar la máxima solemnidad y brillantez, se celebrarán una serie de actos de sumo interés e importancia. Destacará en primer término la asistencia de nuestras dignísimas autoridades, presididas por el Excmo. general jefe de la cuarta región, señor Álvarez Arenas. Será izada la bandera a los acordes del himno nacional, que el público podrá oír perfectamente gracias al magnífico y potente servicio de altavoces que ha sido instalado en el campo con carácter permanente y por cuyo micrófono hablarán nuestras autoridades".

Continuen els elogis del diari respecte les autoritats assistents a l'acte de reobertura. L'estil utilitzat per a redactar es pot considerar més propi d'una reverència que la narració d'uns fets succeïts. A més, es pot observar com la pròpia reobertura es considerava com l'inici d'una fase d'esplendor per l'estadi de Les Corts només perquè es produïa sota el vistiplau de la dictadura. I, evidentment, la bandera i l'himne espanyol com a grans símbols, un sentiment patriòtic clarament potenciat a Barcelona per eradicar qualsevol símptoma separatista degut a la història envoltada al Barça i a la capital catalana. El segon paràgraf es centra en els dos equips que s'enfrontaven al primer partit inaugural de la nova etapa de l'estadi blaugrana. Així doncs, es diu que "la parte deportiva irá a cargo del prestigioso Atlético Club de Bilbao, que será opuesto al F.C. Barcelona. No dudamos que estos dos equipos nos ofrecerán una magnifica exhibición, ya que ambos se presentarán integrados por valiosísimos elementos". Crida molt l'atenció l'inici del paràgraf: l'estadi pertanyia al Barça, és a dir, jugava com a local

36- *La Vanguardia Española*: 29-06-1939.

i la gran notícia era la reobertura del camp. Un fet tant obvi com important de tenir en compte a l'hora de prioritzar quin era el club que protagonitzava el partit. No obstant, *La Vanguardia Española* va destacar a l'Athletic Club de Bilbao com l'equip responsable de la part esportiva dels actes programats. Després sí es cita al Futbol Club Barcelona com l'adversari de l'equip basc, però l'ordre d'aparició a la peça publicada es pot considerar molt significatiu a l'hora d'observar quin tracte i quin ressò mediàtic es volia donar al Barça. La realitat era que el club blaugrana rebia al club basc, és a dir, era el gran responsable d'aquell esdeveniment esportiu amb l'Athletic com a rival, no a l'inrevés tal i com es pretenia fer veure als lectors del diari.

Els dos següents paràgrafs tornen a la línia habitual, és a dir, posar l'enfocament dels successos en les autoritats malgrat tractar-se d'un partit de futbol. En aquest cas s'arriba a dedicar un paràgraf sencer a la filla d'Álvarez Arenas: "lanzará el saque inicial la gentil señorita Carmencita Álvarez Arenas y Pacheco, hija del Excmo. señor general jefe de la cuarta región". L'ús d'adjectius com "gentil" donen un tracte extremadament favorable a la noia només per ser la filla del general. Però el diari aprofita l'ocasió per donar una altra notícia, la qual intenta donar una visió agradable i despreocupada, enmig d'aquesta mena de reverència: "otra noticia igual interesante y simpática podemos dar a nuestros lectores es la de que asistirá a este magno acontecimiento el Excmo. señor almirante de la escuadra italiana, actualmente en nuestra Ciudad". Només informen d'un fet, però causalment es tracta d'una autoritat italiana assistent al camp de Les Corts. Si es recorda que l'exèrcit franquista va comptar amb l'aliança de la dictadura italiana de Mussolini, es pot trobar una raó més que expliqui la voluntat d'incloure a la narració una assistència com aquesta.

El final de la primera part de la prèvia es divideix en dos fragments: l'anàlisi de l'equip basc i el de l'equip blaugrana. Es torna a produir la priorització aplicada a l'ordre de la informació, és a dir, es torna a parlar de l'Athletic abans que el Barça. Tot i així, val a dir que el tracte a tots dos equips és raonablement favorable malgrat que es dediqui més espai als bascos. Pel que fa als catalans, s'acaba dient que "ni que decir tiene que se trata de una excelente selección que, a poco que se entienda, ha de realizar una actuación brillante". Eren, sens dubte, unes bones paraules dedicades als jugadors blaugranes tenint en compte el context històric al qual pertanyien.

La segona part de la prèvia es limita a informar de la resta de partits que el Futbol Club Barcelona jugaria amb motiu de la reobertura del camp de Les Corts. Es tracta de tres partits els quals l'equip blaugrana jugava contra el Saragossa, l'Alavés i el Recuperación de Levante. Els primers paràgrafs només donen la informació explicada i algun detall com el dia de partit, ja que es realitzava un per setmana. Tot i destacar que, en aquest cas, el diari sí va començar amb l'explicació merament esportiva, els dos últims paràgrafs van ser dedicats als alts estaments dictatorials.

Així doncs, *La Vanguardia Española* va expressar que "asistirán a esta fiesta nuestras autoridades y por la noche, tendrá efecto una comida ofrecida por la Comisión Gestora del F.C. Barcelona como clausura de todos estos actos". És important situar els fets en el seu context: la comissió gestora ja s'havia fet amb el control del club amb la proclamació definitiva de Joan Soler i Julià com a president blaugrana el 6 de maig de 1939. Per tant, cal tenir en compte les bones relacions entre la comissió i el règim franquista, doncs Soler i Julià era considerat afí al règim malgrat haver estat vicepresident del club en l'etapa republicana. Així s'entén la bona sintonia reflectida entre les autoritats i la comissió per part del diari.

Per últim, es destaca la finalitat a la qual es dirigeix la darrera festa dedicada a la reobertura: "la última fiesta será dedicada con todo su beneficio a las OO.JJ. de Falange Española Tradicionalista y de las J.O.N.S.".

La situació econòmica del Futbol Club Barcelona entorn aquells anys era suficientment preocupant com per poder discutir la moralitat de la destinació d'aquests beneficis. Tractant-se d'una festa emmarcada dins del conjunt de partits i actes per commemorar la reobertura de l'estadi del Barça en aquell moment, és raonable pensar que el club podria rebre una ajuda econòmica molt necessària pel seu pressupost.

El Observador de la Actualidad[37] explica que Barcelona va ser objecte d'un dels habituals bombardejos per part de l'aviació franquista a la nit del 16 de març de 1938. Una de les bombes va caure a l'edifici del número 331 del Carrer del Consell de Cent, és a dir, la localització de la seu social del club blaugrana des de començaments dels anys trenta, concretament al primer pis. Bona part de les plantes superiors es van ensorrar i la finca va quedar reduïda a runa.

37- El Observador de la Actualidad. (1991). Cròniques del Barça: 1899-1991 (ed.1991). Barcelona: Universo Editorial.

Es van destrossar centenars de copes, banderins, records, papers i trofeus, i tot va ser trobat enmig dels enderrocs.

A aquest antecedent s'unia un dels grans objectius de la comissió gestora de Joan Soler i Julià: la recuperació de socis després de la Guerra Civil. Es va aprovar una amnistia per als morosos, i se'ls va prometre que se'ls conservaria el carnet i el número de soci un cop abonessin els seus respectius deutes amb el club. Des de la comissió també es van promoure descomptes en el pagament de carnets als excombatents. La directiva blaugrana va aconseguir la concessió d'un crèdit bancari i es va materialitzar el trasllat provisional de les oficines del club a un pis de la Gran Via, 629 bis, per un lloguer de quatre-centes cinquanta pessetes mensuals. Tot plegat es produïa tenint en compte que no s'havien restaurat completament els danys causats pel bombardeig a la seu administrativa. La transferència d'una important suma de divises que estaven retingudes a França des de la gira americana del primer equip l'any 1937 va resultar un gran respir per a l'entitat, ofegada fins aleshores pels deutes (Solé i Sabaté, Finestres, 2006, pp.186-187).

En definitiva, la reobertura del camp de Les Corts no era simplement el retorn a l'activitat esportiva del Futbol Club Barcelona. Les festes, els homenatges i el tracte periodístic anaven dirigits fonamentalment a les autoritats i, per tant, a la dictadura franquista. El context social i polític ajuda a entendre aquesta realitat independentment de l'opinió de cadascú al respecte. Ara bé, l'ús d'aquests actes i de la festa que concloïa la reobertura com a benefici econòmic de la Falange pot arribar a superar qualsevol tipus de raó. La passivitat i la marginació al Barça quedava patent amb fets com aquest. Només interessava quan se'n podia treure un benefici ja sigui mediàtic, polític o econòmic. Fins i tot quan el club blaugrana era dirigit per personalitats properes al règim no se'l donava un cop de mà. La seva supervivència a la postguerra s'ha destacat contínuament malgrat la situació política i social, però s'ha de donar constància dels grans mèrits que va tenir per sobreviure econòmicament. Malauradament, la premsa no ho va fer degut al control absolut del règim al qual estava sotmesa.

30 de juny de 1939

L'*ABC* i *La Vanguardia Española* van publicar el 30 de juny de 1939 la crònica del primer partit que inaugurava oficialment la reobertura del camp de Les Corts. El diari *ABC* la situava a la pàgina 19 del seu exemplar d'aquella data[38]. La distribució de la pàgina es dividia en boxa i futbol, dedicant gairebé el mateix espai als dos esports. Pel que fa al futbol, van publicar tres cròniques de tres partits: Deportivo Alavés-Celta de Vigo, Futbol Club Barcelona-Athletic de Bilbao i el Valencia-Gimnástico. Aquest va ser l'ordre d'aparició que va decidir el diari madrileny. Es pot treure d'aquesta observació la primera gran conclusió del text: ni la reobertura oficial de l'estadi del Barça amb l'assistència de nombroses autoritats franquistes era suficient com per donar màxima prioritat a una peça periodística relacionada amb el club blaugrana.

La crònica del Barça-Athletic comença amb el que es podria considerar com una oda a totes les autoritats assistents al partit. Si a l'anàlisi d'exemplars anteriors de *La Vanguardia Española* es podia detectar la intenció de polititzar completament les peces esportives i l'ànim de destacar les personalitats properes al règim, el diari *ABC* porta a l'extrem aquesta pràctica sense amagar-se. Comença explicant que "esta tarde se ha efectuado la inauguración oficial del Campo de las Corts. El Campo ofrecía un magnífico aspecto, adornado con banderas del Movimiento y nacionales. Una gran bandera rojo y gualda circunda toda la extensión del terreno de juego. Asisten al encuentro el general Álvarez Arenas y otras autoridades. Al llegar el general Álvarez Arenas las bandas de música interpretaron los himnos nacionales y fue izada la bandera en un lugar preferente del campo. Entre ovaciones y vitores, el general y otras autoridades se trasladaron al palco presidencial, donde se encontraban el secretario de la Federación Española de Fútbol, señor Sánchez Ocaña, y otros deportistas".

El desplegament d'alabances i reverències al règim és absolut a les primeres línies de la crònica. Es parla d'un gran aspecte de l'estadi, però fonamentalment pels adornaments del Movimiento. Dos aspectes a destacar: la insistència en remarcar que la bandera es col·locava en gran part del camp ("bandera rojo y gualda circunda toda la extensión del terreno de juego", "fue izada la bandera en un lugar preferente del campo") i deixar constància del gran recolzament rebut per les autoritats per part del

38- *ABC*: 30-06-1939.

públic. Es podria considerar, sens dubte, d'una voluntat per narrar la parafernàlia franquista.

Després d'explicar com els jugadors d'ambdós equips es situen a la gespa, saludant amb el braç cap a dalt simbolitzant la salutació feixista, s'expliquen les paraules del president de la Comissió Gestora del Futbol Club Barcelona, Joan Soler i Julià: "pronunció un discurso patriótico, en el que ofreció el concurso de Barcelona para la reconstrucción del deporte nacional, y agradeció a las autoridades su asistencia. Terminó con un recuerdo para los Caídos deportistas". La quota mediàtica passava el seu torn a Soler i Julià, màxim dirigent del Barça aleshores i, com ja s'ha argumentat amb anterioritat, una personalitat molt propera a la dictadura. Tres elements vertebraven el seu discurs: el sentiment patriòtic, el servei de la ciutat pel país i per l'esport espanyol i els honors atorgats als esportistes morts afins al règim. Continuava, doncs, l'oda a tot el sistema franquista. Ni rastre de qualsevol mena de valoració dels successos estrictament esportius.

El següent paràgraf continua amb la mateixa temàtica que els seus antecessors. En aquest cas, el diari explicava les paraules del general Álvarez Arenas: "dijo que se sentía orgulloso de encontrarse en este campo, rodeado de las banderas nacionales. Envió un saludo a los marinos italianos que presencian el encuentro, y terminó con vivas a Cataluña, a España y al Caudillo, que fueron contestados por la multitud".

Es torna a donar la connexió entre l'orgull de la reobertura i el simbolisme patriòtic. Les Corts passava a ser un estadi amb bona consideració només perquè el Barça havia assolit una profunda submissió al règim. Tot es produïa en honor a Franco i per Espanya, en aquest ordre. Res d'honorar al club al qual pertanyia el camp, és a dir, el Futbol Club Barcelona. L'equip blaugrana semblava un convidat, com si fos l'excusa per engegar la maquinària franquista.

Amb els tres primers paràgrafs acabava l'oda a les autoritats per part de l'*ABC*. La resta de la crònica sí correspon a l'anàlisi esportiva, malgrat una excepció: "efectuó el saque de honor la encantadora hija del general jefe de la cuarta región militar, general Álvarez Arenas, señorita Carmencita Álvarez Arenas Pacheco". Quan semblava que les reverències havien acabat, el diari madrileny sorprenia de nou amb aquest fet. L'ús de

qualificatius com “encantadora” en referència a la filla del general són una mostra més de la gran passió per construir una bona imatge de les autoritats i els seus entorns.

L’anàlisi merament esportiva comença amb la narració de les alineacions de cada equip. Tenint en compte que el Barça era l’equip local i el gran amfitrió, s’ha de tornar a destacar com prioritza el diari a l’equip basc donant en primer lloc el seu onze titular. Després dóna el blaugrana, com si es tractés de l’equip visitant.

Les últimes línies dedicades al partit contenen l’anàlisi més exhaustiva dins del que es pot considerar com a futbol. En aquest cas, sí es destaca el bon rendiment dels blaugranes: “la primera parte del partido fue una maravillosa exhibición realizada por el combinado del Barcelona, en el que destacó la formidable labor de la línea delantera”. El resultat ho explicava tot, ja que el Futbol Club Barcelona va guanyar 9-1 a l’Athletic Club de Bilbao. El titular de la crònica és el resultat, però després no se’n sap res d’ell fins a la part final. Un altre fet curiós es que no apareix cap dada sobre els golejadors del partit fins a les últimes línies del text.

Tot plegat provoca que s’arribin a algunes conclusions: per l’*ABC* el més important era la narració d’allò que succeïa amb les autoritats assistents al partit. Tot allò referent al futbol, els equips i els veritables protagonistes de l’espectacle, els jugadors, eren un afegit. Un cop el diari es centrava en aspectes futbolístics, el Barça gairebé mai era la prioritat ni el dia de la reobertura del seu propi estadi. La marginació al club per part dels mitjans de comunicació, controlats pel règim franquista, era considerable, i més encara des de Madrid.

El mateix 30 de juny de 1939 *La Vanguardia Española* publicava la seva crònica del partit inaugural entre el Barça i l’Athletic corresponent a la reobertura del camp de Les Corts[39]. A diferència de l’*ABC*, el diari va situar la crònica a les primeres pàgines, més concretament a la cinquena. També es detecta una gran diferència en l’espai dedicat: la publicació hi dedica més extensió, superant la meitat de la plana.

Abans d’entrar en profunditat a l’anàlisi del text, només cal fixar-se en les quatre frases anteriors al cos de la crònica. Com si es tractessin d’avanttítols, es parla abans de les autoritats i del significat del partit que dels aspectes esportius. Es parla d’un “gran

39- *La Vanguardia Española*: 30-06-1939.

festival patriótico-deportivo", és a dir, l'homenatge a la pàtria era superior al gran motiu pel qual es produïa aquell enfrontament, és a dir, la reobertura de l'estadi del Barça. Després es cita l'assistència de les autoritats i el discurs del general Álvarez Arenas i, finalment, el resultat i la valoració futbolística.

Aquest ordre continuava al cos de la crònica. Així doncs, s'explica que "la nota característica de esta fiesta, como todas las que viene celebrando el Deporte y las Juventudes de un tiempo a esta parte, fue la alegría, expansiva en los momentos vivos de la pasión del juego, y entusiasta y vibrante para responder a las alusiones patrióticas, conteniéndose en los pechos cuando suenan los himnos nacionales, dominado entonces todo el mundo por la más pura de las emociones, que es el sentimiento de respeto y disciplina que infunde el sentido de la Patria".

Les semblances amb l'exemplar de l'*ABC* comencen a aparèixer. La priorització de la pàtria, les autoritats i l'oda al règim envers l'anàlisi esportiva es reprodueix a *La Vanguardia Española*. Es pot observar com les referències al significat patriòtic del partit era pràcticament el gran objectiu de l'espectacle, lluny de ser considerat com una autèntica festa futbolística. El sentiment per Espanya i l'aparent unió del país eren l'eix vertebrador a través del qual s'havia d'articular tota la informació referent als fets narrats.

La crònica publicada continua amb l'oda patriòtica i l'arribada de les personalitats al partit. S'elogia l'estadi, "perfectamente conservado en sus gradas y cuidado con esmero el terreno de juego, ondeando las banderas del Movimiento, de las naciones amigas y Olímpica en los mástiles, presidida por la gloriosa de España, que fue izada a los sones del Himno nacional". Les banderes referides són les dels països que aleshores eren els grans socis de Franco, és a dir, l'Alemanya de Hitler i la Itàlia de Mussolini, dues pàtries fonamentals per entendre la victòria franquista a la Guerra Civil.

Després, es produeix una altra similitud amb el diari *ABC*: el tracte totalment favorable a un fet amb poc valor informatiu com és la presència de la filla del general Álvarez Arenas: "con una extraordinaria y elegante representación femenina, que podríamos decir que presidía la graciosa y simpática señorita Carmencita Álvarez Arenas y Pacheco". Es torna a observar l'ús d'adjectius per transmetre una imatge entranyable

de la nena, però *La Vanguardia Española* dóna un pas més i s'atreveix a dir que la filla del general exercia com a gran representació de les dones assistents al partit. Parlar d'una nena com a gran exponent del sector femení, tenint en compte que només era la filla d'un cap general de la quarta regió militar, es pot considerar, com a mínim, una enorme exageració.

De l'arribada de les autoritats a l'estadi de Les Corts només se'n fa una mena de llistat de totes les personalitats que assistien al partit. Es cita en primer lloc al general Álvarez Arenas i a la seva filla i després a tot un seguit de persones properes al règim: representants de Falange, de l'Ajuntament de Barcelona i de les federacions espanyola i catalana de futbol, entre d'altres. Per últim, el diari nombra als representants del Futbol Club Barcelona: "la Gestora del F.C. Barcelona en pleno compuesta de los señores, doctor Solé Juliá, Barguñó, Sabater, Vallmitjana, Guardiola y Vallvé". La Comissió Gestora del Barça era l'amfitriona de l'esdeveniment, però no hi havia prou amb un fet com aquest per referir-se al club abans. Es cita al final, com si fos una part més de les personalitats. Un cop més s'hi observa una tendència a menysprear o a no considerar com calia al club blaugrana. En aquest cas, als seus dirigents.

El següent fragment de la crònica es centrava en el discurs del nou president blaugrana, Joan Soler i Julià. L'inici del discurs reflectia perfectament quina era la importància d'aquella celebració: "pronunció un bello discurso que inició con un ¡Viva Franco! y un ¡Arriba España!, que fueron contestados con entusiasmo por el público". Soler i Julià tenia molt clares les idees que volia destacar per sobre del seu propi club i del futbol: el servei a Franco i la pàtria. Però no només ho tenia clar ell, sinó el propi diari. Valorar com a "bello discurso" un parlament més proper a qualsevol arenga feixista que a ressaltar la informació més adequada per destacar la importància d'aquell dia pel Futbol Club Barcelona era un altre símptoma del gran control exercit pel règim sobre la premsa.

La narració del discurs de l'aleshores president blaugrana va ser força extensa. Continuava amb un dels grans símbols sustentats pel franquisme: la gràcia de Déu. Per tant, "dijo el doctor Soler Juliá, que esta fecha de incorporación del Club al fútbol nacional que había querido Dios que coincidiera con la festividad de San Pedro,

quedará grabada en la mente de todos como la de nuestra liberación". Si Franco era Cap d'Estat per la gràcia de Déu, la reobertura del camp de Les Corts també ho era o, com a mínim, va fer que coincidís amb la festivitat de San Pedro. *La Vanguardia Española* només reproduïa, en aquest cas, les paraules de Soler i Julià, però només observant l'absència de qualsevol tipus de crítica davant d'afirmacions com aquestes es pot entendre que el diari les donava per vàlides.

Els dos últims paràgrafs dedicats al discurs del president del Barça seguien la mateixa direcció que els seus antecessors: el primer destaca com es va guanyar l'ovació del públic recordant als morts del bàndol franquista a la Guerra Civil, als quals "el club ha reservado un puesto en el campo con carácter de perpetuidad" i la figura del general Moscardó, president del Comitè Olímpic. El segon tancava el seu discurs de la mateixa manera que l'iniciava, és a dir, amb les següents paraules: "Ahora en pie y brazo en alto, respondan conmigo: ¡Socios del Futbol Club Barcelona, Caídos por Dios y por España!: ¡Presentes! ¡Viva España! ¡Viva Franco! Y ¡¡Arriba España!!" i el diari afegia: "Los vitores fueron clamorosamente contestados por la multitud". Soler i Julià identificava, amb aquestes paraules, els socis del Barça amb el sentiment per Déu i la pàtria, allunyant el simbolisme històric del club amb Catalunya, la democràcia, la llibertat i la independència; les reverències constants a Espanya i a Franco així ho demostraven. Malgrat que en aquestes paraules no es pot detectar amb molta intensitat la passió i el total acord del diari amb la reproducció del discurs, sí es pot entreveure el seu vistiplau.

Abans d'entrar amb l'anàlisi del partit, el diari va publicar un fragment més respecte les autoritats. Després del discurs de Soler i Julià, es va centrar en el del general Álvarez Arenas. Les paraules del general i el seu tractament per part de la publicació eren molt semblants a les del president blaugrana. Aspectes com el record als morts del bàndol insurrecte a la Guerra Civil, el sentiment patriòtic i les reverències a Déu es tornaven a reproduir. Tot i així, cal parar l'atenció a les referències fetes a Barcelona i al Futbol Club Barcelona. Primer, va dirigir-se a la ciutat: "Noble pueblo de Barcelona: mi corazón en este momento salta de alegría en mi pecho por verme entre vosotros y por estar en este campo rodeado por la bandera nacional"; immediatament després, el diari deia: "Estalla una enorme ovación cuando dice que sintiéndose español, es

cuando se siente de verdad en catalán". L'honor d'estar en un estadi sota la bandera d'Espanya es veia també a l'*ABC*, però *La Vanguardia Española* va donar un pas més per destacar l'element unionista que composava el discurs, ja que el general identificava el sentiment català amb l'espanyol. Sense el sentiment per la pàtria espanyola no podia existir un sentiment per Catalunya.

Seguint pel mateix camí, el diari continuava amb la valoració del general sobre el club: "Luego tiene palabras de aliento para el «Barcelona» de hoy que ha sabido arrojar para siempre la semilla de los antiespañoles, exponiendo su idea de lo que patrióticamente han de ser las entidades deportivas, el verdadero fin del deporte sano y educativo de multitudes".

Aquest enfocament era molt important per reflectir el principal objectiu del règim franquista envers el Barça, és a dir, trencar amb la seva història envoltada d'un esperit liberal, democràtic, profundament català i amb tendència al suport de la possible separació de Catalunya de la resta d'Espanya. Una fita que va aconseguir mitjançant l'autoritarisme dictatorial i la força del poder, elements imprescindibles de la dictadura de Franco. La depuració portada a terme al club afavoria aquest canvi radical cap al patriotisme espanyol i la submissió al règim. Per arribar a aquesta situació, la maquinària havia de funcionar en molts àmbits. Un d'ells eren els mitjans de comunicació, tal i com es pot observar a tots els exemplars analitzats i, en aquest cas, la transmissió fidel de discursos profundament ideològics dirigits en una sola direcció. En definitiva, un aspecte més del control exercit per les autoritats envers els mitjans. Val a dir que, tot i aconseguir aquesta transformació temporal del club, els anys posteriors han confirmat que mai han desaparegut els valors històrics blaugranes.

Com si es tractés d'una reproducció literal del discurs de Soler i Julià, el general Álvarez Arenas va acabar la seva al·locució fent la seva particular arenga: "Por Dios y por España todos nuestros sacrificios; Cataluña para España y España para Cataluña. |Viva España! ¡Viva el Caudillo! ¡Arriba España!". El més important des del punt de vista periodístic no era donar veu a un parlament d'aquest tipus, doncs el control franquista era evident sobre els mitjans; allò que realment havia de preocupar eren les reflexions fetes dels discursos. La publicació no es va limitar a reproduir els discursos, sinó que

els valorava positivament. Després de les últimes paraules del general Álvarez Arenas, el diari escrivia les últimes línies abans de començar l'anàlisi esportiva. Especialment significatiu era el següent fragment: "En posición de firmes, alineados ante la tribuna presidencial, los jugadores de ambos equipos, el árbitro y jueces de línea, escuchan los discursos. El momento fué de mucha emoción". Expressar com a molt emocionant aquell moment, sense arribar a jutjar si era veritat o no, pot contenir un element d'opinió excessiu i la reafirmació d'una gran satisfacció per contemplar-ho.

Després de tornar a recordar la figura de la filla del general Álvarez Arenas, la qual va fer el servei d'honor previ al començament del partit, el diari començava la crònica futbolística pròpiament dita. Malauradament, aquesta darrera part també contenia diversos elements ideològics. En aquest sentit, l'inici es mostrava com una gran pretensió: "A partir de este momento la atención de los espectadores se concentra en el terreno verde donde se ha iniciado el juego a gran tren, por los equipos a los que alcanza la gloria de rehabilitar patrióticamente el admirable campo barcelonés". Sense cap mena de prudència, el diari parlava d'una reobertura patriòtica. Evidentment la tornada als terrenys de joc del Barça es produïa per la seva total depuració i pel vistiplau del règim, però primer de tot s'hauria d'haver parlat d'una reobertura futbolística. Perquè el Futbol Club Barcelona era i és un club de futbol, fet que semblava completament oblidat.

A continuació es narren els equips titulars. Com ja es deia a l'*ABC*, es prioritza la informació de l'Athletic de Bilbao malgrat que el Barça era l'equip local i el gran motiu pel qual es realitzava el partit des del punt de vista purament informatiu. Posteriorment, *La Vanguardia Española* criticava la selecció que formava aleshores l'equip blaugrana, doncs alguns dels seus jugadors eren del club i els altres eren reforços d'altres entitats. La justificació d'aquest fet era una declaració d'intencions: "La homogeneidad, pues, podía muy bien excusar su presencia. Sobre el papel le habían hecho la vida imposible. Sencillamente, no la habían invitado a la fiesta. Pero el fenómeno—para el que ha vivido prisionero en la zona roja— que se experimenta en todos los festivales que se han organizado entre nosotros desde la liberación, y cuyo orígen está en la significación que dan nuestras multitudes deportivas y públicas a todos los actos a que concurren, se manifestó también con toda la plenitud de su

fuerza moral en este festival y no se limitó a manifestarse solamente en lo externo y espectacular".

El diari acusava amb aquestes paraules el període de la Segona República Espanyola i, més concretament, els propis republicans com els grans responsables de l'heterogeneïtat que patia el Barça a la seva plantilla. Qualsevol acusació de perjudici a l'equip blaugrana hauria d'haver-se analitzat amb perspectiva, ja que tant la dictadura de Primo de Rivera com la franquista van ser les grans lacres polítiques del Futbol Club Barcelona al segle XX. Però aquesta anàlisi era impensable, sobretot si es podia aprofitar l'ocasió per desprestigiar el bàndol republicà. Tenint en compte que la guerra havia finalitzat pocs mesos abans de la reobertura del camp de Les Corts i malgrat la consolidació definitiva del règim franquista a tot el país, la campanya contra els republicans va continuar ferotgement en aquell moment, sense arribar a desaparèixer mai durant el període de la dictadura de Franco (1939-1975). Una campanya amb dues finalitats: eradicar el republicanisme i convèncer a la societat dels perjudicis ocasionats a Espanya durant la Segona República.

La crònica acabava amb algunes valoracions sobre el joc mostrat a la gespa dels dos equips. Amb el resultat de 9-1 favorable al Barça, els elogis als seus jugadors eren pràcticament obligatoris: "Y nosotros estamos convencidos de que Epi {Real Sociedad de San Sebastián), Vergara (Osasuna), Zaldúa (Real Sociedad de San Sebastián), Estrada y Vázquez (Aviación Nacional), sin conocerse siquiera personalmente, se sintieron poseídos de la trascendencia del momento histórico que vivían los colores que vestían, y jugaron tan bien y con tanta eficacia como cualquiera de las delanteras que tuvo el Club azulgrana en los mejores tiempos de su historial". El diari destacava que, malgrat el poc temps tingut per conèixer-se entre els jugadors, van realitzar un gran partit. Tot i així, part del mèrit també li va donar a l'esdeveniment, ja que considerava que la significació de la reobertura del camp de Les Corts era tant important pel club que la plantilla va sortir molt motivada.

Sorprèn, però, el tracte de *La Vanguardia Española* referit a l'Athletic Club de Bilbao tenint en compte la golejada que va rebre. La intenció d'expressar l'empeny, l'esforç i els mèrits de l'equip basc es plasmava referint-se al marcador final: "Resultado, que,

francamente, no se merecía el equipo bilbaíno aunque jugara de modo muy inferior a como nos consta que tiene por costumbre".

Es pot entendre el respecte i el reconeixement a l'esforç de l'Athletic malgrat la derrota encaixada, però dir que no mereixia el resultat quan es tractava d'un 9-1 és molt difícil de creure. Si va jugar molt pitjor respecte al seu nivell real, juntament amb el gran partit dels blaugranes, s'hauria de considerar que el marcador reflectia la diferència entre els dos equips en aquell enfrontament. A més, l'absència absoluta de crítiques als bascos genera poca credibilitat al lector.

No obstant, el lector d'aquell moment llegiria la crònica coneixent com el règim franquista estenia el seu poder als mitjans de comunicació. D'aquí s'explica l'elogi moderat al conjunt barceloní i la sorprenent defensa al basc malgrat encaixar una gran golejada.

28 de juliol de 1939

Gairebé un més després de la reobertura del camp de Les Corts, era el Barça l'equip convidat a la represa de l'activitat esportiva d'un modest club català: el A.C. Carmelo. *La Vanguardia Española* dedicava, a la seva secció esportiva el 28 de juliol de 1939, un petit breu al partit[40]. El diari es va limitar a donar la informació referida a l'enfrontament, per la qual cosa no es poden observar gaires opinions als respecte. Tot i així, es referia a l'equip local com "El modesto pero entusiasta A. C. Carmelo, antiguo campeón amateur de Cataluña", és a dir, donant-li un tracte moderadament favorable al club.

Pel que fa al Futbol Club Barcelona, el diari només diu que el Carmelo s'enfrontava "a un fuerte combinado del F.C. Barcelona". Per tancar el breu, es cita l'alineació del Barça i no se'n diu res de la de l'equip local. Encara que semblés inversemblant pel context històric, el club blaugrana era l'element més destacat de la notícia. Cal tenir en compte que s'enfrontava a un altre equip català diferent al Reial Club Esportiu Espanyol i de categories molt inferiors. Per tant, la gran majoria de lectors que poguessin llegir la informació ho farien pel Barça i seria absurd pretendre marginar-lo com s'ha vist als anteriors exemplars.

40- *La Vanguardia Española*: 28-07-1939.

Just a sota de l'anterior breu es publicava un altre que feia referència al futbol català. En aquest cas, només amb la lectura del breu el lector podia detectar com es tractava més d'una nota de premsa de la Delegació a Catalunya de la Federació Espanyola de Futbol que d'una notícia feta per qualsevol periodista de *La Vanguardia Española*. Així doncs, s'informava de l'advertència feta als clubs catalans pendents de regular la seva situació federativa: "Como sea que por diferentes motivos algunos Clubs de fuera de Barcelona no han legalizado todavía su situación, la Delegación en Cataluña de la Federación Española de Fútbol advierte a estas entidades que si el día 5 del próximo agosto no han cumplimentado los trámites establecidos, se considerará que renuncian a sus posibles derechos federativos".

Sense donar noms dels equips que es trobaven en aquesta situació ni expressant els detalls dels motius que ho explicaven, la redacció de la notícia podria correspondre perfectament a una nota de premsa de la Federació. Cap línia informava sobre quins eren els tràmits que els clubs havien de complir, la qual cosa suposava una errada envers els lectors ja que probablement la majoria no coneixia cap dada al respecte. Més enllà d'errors purament periodístics, aquest es un cas molt evident de l'ús fet per les institucions properes al règim franquista respecte dels mitjans de comunicació: reproduir la informació que l'interessa, sense tenir en compte si era útil pel lector i si el propi lector entenia el que es deia.

Per últim, si s'observa el repartiment de l'espai dedicat als dos breus analitzats, es veu com s'utilitza pràcticament el mateix per a tots dos. Donar la mateixa importància a nivell d'espai el retorn a l'activitat esportiva d'un club amb la participació al partit del Barça comparat amb una advertència federativa és un indicatiu de la poca cobertura feta al futbol català des d'un punt de vista merament esportiu. Els aspectes administratius es situaven gairebé al mateix nivell des del diari pels interessos de la Federació Espanyola de Futbol, malgrat que apareixia en primer lloc el breu del partit.

- ***El Noticiero Universal*: tot el mes de juny**

<u>3 i 7 de juny de 1939</u>

El Noticiero Universal, fundat per Francisco Peris Mencheta l'any 1888 i sota la direcció del propi fundador, va publicar la primera informació relativa a la final de la Copa del

Generalíssim del 1939 el 3 de juny[41]. L'autor del text era el propi Mencheta, i es limitava a transmetre totes les decisions presses a la reunió del Consejo Nacional del Deporte. El diari atorgava, des de l'inici, una gran importància a l'hora de reproduir la nota referent als acords pactats a la reunió: "El contenido de la misma es tan sustancioso que su simple lectura hace necesaria ponderarla".

Les referències concretes a la final de Copa del Generalíssim des del punt de vista periodístic es concentraven en un sol paràgraf. I ni tan sols en aquest espai es pot detectar alguna valoració crítica: només es plasmen les declaracions recopilades per part del periodista sobre fonts presents a la reunió.

Per tant, a partit del sisè paràgraf es reproduïa fidelment tots els fragments de la nota. Un exemple és el següent: "En la reunión celebrada el día 2 del corriente bajo la presidencia del general Moscardó, fueron entregados los nombramientos a los delegados designados para los distintos deportes".

Malgrat no estar posicionat tant a favor del règim franquista, *El Noticiero Universal* practicava algunes de les rutines habituals dels diaris que sí ho estaven com succeïa en aquest cas. La reproducció de notes sobre acords de grans estaments esportius estatals o simplement notes de premsa de clubs i institucions esportives era molt comú en la premsa escrita del moment, evitant qualsevol tipus de tractament periodístic per part dels redactors del mitjans de comunicació.

Seguint aquesta dinàmica, el diari publicava el 7 de juny una nota de premsa relativa als acords de la que era, en aquell moment, la nova Comissió Gestora del Futbol Club Barcelona[42]. La lectura del text permet observar amb facilitat que es tractava d'una nota de premsa sense cap filtre periodístic. El canvi radical a la presidència i a la direcció del club era evident. Entre els acords reflectits, crida l'atenció les decisions que afectaven als socis. La primera i la tercera eren les més importants per entendre la nova situació de l'entitat blaugrana:

"Primero. Conceder una amnistía general para los socios en descubierto del pago de cuotas.

41- *El Noticiero Universal*: 03-06-1939.
42- *El Noticiero Universal*: 07-06-1939.

Tercero. Las cuotas oficiales de socio serán las mismas que regían antes del Glorioso Movimiento Nacional Sindicalista".

La precària situació econòmica del Barça l'obligava a concedir moltes facilitats als seus socis per comptar amb les seves aportacions i per captar-ne nous. A més, el recolzament de la nova directiva al règim franquista era absolut, tal i com es podia veure al tercer acord reproduït anteriorment.

Malgrat que *El Noticiero Universal* donava més cobertura mediàtica periòdica al Futbol Club Barcelona, és a dir, amb major freqüència respecte *La Vanguardia Española* i l'*ABC*, en aquests dos exemplars no es pot fer cap valoració sobre el tracte periodístic a l'entitat. La reproducció de notes de premsa a les planes del diari simplificava el treball dels redactors sense donar cap opció a la reflexió del periodista i, en conseqüència, a la del lector.

9, 10 i 16 de juny de 1939

L'arribada a Barcelona del tinent coronel Troncoso encapçalava la secció esportiva de *El Noticiero Universal* el 9 de juny[43]. La seva presència protagonitzaria l'actualitat informativa del diari durant una setmana. Tractant-se d'una autoritat, el mitjà va dedicar gairebé la totalitat del text a transmetre les paraules del coronel a un acte organitzat per la Delegació a Catalunya de la Federació Espanyola de Futbol. Però pel que fa al Futbol Club Barcelona, la informació més important era la del subtítol: "Ha autorizado la reapertura del campo de Las Corts". Al cos del text no apareixeria cap referència més al respecte, per la qual cosa es produïa un buit en el seu tractament.

El segon paràgraf es limitava a citar totes les personalitats assistents a l'acte de la federació: "En la Delegación esperaban al señor Troncoso, que venía acompañado de los señores Tarruella y Sabata, el delegado señor Jover, los señores Sainz y Cabrerizo, el presidente de la Federación Nacional de Basket don Pedro Conde (...) los gestores del F.C. Barcelona señores Soler-Juliá, Barguñó, Guardiola, Vallés y Vallmitjana". Per tant, es tractava d'una llarga llista de responsables de l'esport i d'alguns clubs catalans com el propi Barça. Tot i així, és cert que les personalitats estaven vinculades més a

43- *El Noticiero* Universal: 09-06-1939.

l'esport que a la política, i és en aquest punt que es diferencia amb la resta de la premsa generalista analitzada.

A la resta del text es destacaven les declaracions més importants de Troncoso. El denominador comú del seu discurs era la recuperació del futbol estatal, expressat al diari de la següent manera: "encauzar el fútbol nacional"; "elogio de la personalidad deportiva de Cataluña" y "nueva etapa del deporte en pleno resurgimiento patriótico".

El sentiment patriòtic sí s'identificava amb la línia editorial del mitjà malgrat la seva independència respecte la dictadura. Al final del text es tornava a incidir en aquest aspecte destacant la finalització de l'acte: "El señor Troncoso hizo votos por el resurgir de Cataluña y expuso su convencimiento de que en sus campos de deporte vibrará con toda intensidad el sentimiento patriótico y de disciplina que anima a España entera".

Tot i la distància citada anteriorment amb el règim, el prisma informatiu imperava. Per això, el diari tancava amb l'oda realitzada a l'acte a Franco: "El acto terminó con entusiastas vivas a Franco y a España".

El 10 de juny *El Noticiero Universal* tornava a obrir la secció esportiva amb els preparatius de la final de la Copa del Generalíssim[44]. Com si es tractés d'una publicació dedicada a narrar els seus compromisos, el diari relatava tot el que feia i havia de fer el coronel Troncoso: "ha dedicado esta mañana a efectuar diversas visitas de cortesía, visitando, por la tarde, varias Instituciones deportivas de la Ciudad (...) Mañana el señor Troncoso regresará a San Sebastián".

Per referir-se al general Moscardó, el diari seguia la mateixa estratègia que la resta de la premsa generalista. És a dir, l'elogi a la seva figura: "el heroico defensor del Alcázar de Toledo, general Moscardó".

La secció futbolística acabava amb un breu sobre el Futbol Club Barcelona. En tres línies, s'anuncia el nom del nou delegat del club: "Por la Federación ha sido nombrado delegado del F.C. Barcelona don Jaime Sabater". De nou s'observa un escàs tractament periodístic a una notícia del Barça, però a diferència de la competència el mitjà hi dedica un espai per donar la informació amb el nom del nou delegat blaugrana. Una notícia com aquesta era ignorada per bona part de la premsa escrita, per la qual cosa

44- *El Noticiero* Universal: 10-06-1939.

cal destacar la seva aparició a un diari com *El Noticiero Universal*. La seva situació més liberada del règim respecte altres mitjans escrits, juntament amb la localització (s'editava a Barcelona), permetia incloure més informacions relacionades amb el Barça com aquesta.

Per tancar l'anàlisi de la setmana del 9 al 16 de juny, en aquest últim dia el diari tornava a iniciar la secció futbolística amb la final de la Copa del Generalíssim. Es tractava d'una peça periodística de tant sols dos paràgrafs[45] a la qual cal destacar dos aspectes. D'una banda, el delegat a Catalunya de la Federació Espanyola de Futbol, el senyor Jover, decidia, segons el diari, "que no se dispute en aquel día ningún otro encuentro de fútbol en Catalunya". La Federació i els alts estaments esportius del règim tenien com a gran objectiu la centralització de tota l'atenció en la final disputada a l'Estadi de Montjuïc entre el Sevilla i el Racing de Ferrol, tal i com reflectia *El Noticiero Universal*.

D'altra banda, el text acaba amb una referència al Futbol Club Barcelona: "Para este gran acontecimiento regirán precios populares, siendo posible que en esta jornada reaparezca el "Barcelona" enfrentándose al R.C.D. Español". Per primera vegada dins d'aquest estudi es pot detectar algun element sobre el tractament del diari envers el Barça: es cita en primer lloc al club blaugrana a diferència del que succeeix amb *La Vanguardia Española* i l'*ABC*, els quals atorgaven tot el protagonisme al rival inclús amb un fet tant insignificant com podia semblar aquest però que era important a l'hora d'analitzar com tractaven els mitjans de comunicació al Barça l'any 1939.

<u>20 i 23 de juny de 1939</u>

El Noticiero Universal continuava prolongant la prèvia de la final de la Copa del Generalíssim. El 20 de juny[46] va donar un pas enllà i va mostrar-se molt a prop del règim franquista trencant la dinàmica anterior. La introducció de la secció futbolística suposava tota una declaració d'intencions:

"No creemos que sea preciso hacer patente la importancia tan extraordinaria que en estos momentos tiene el acontecimiento deportivo que va a celebrarse el domingo en el Estadio de Montjuich. La Copa del Generalísimo es el exponente del esfuerzo que los

45- *El Noticiero* Universal: 16-06-1939.
46- *El Noticiero* Universal: 20-06-1939.

clubs que han tenido la suerte de estar durante la guerra en zona nacional han venido realizando para colaborar en la medida de sus fuerzas al restablecimiento de una normalidad patriótica".

La importància donada al partit era lògica i encertada des del punt de vista esportiu, però el diari cau en la mateixa valoració de la resta de la premsa generalista analitzada a l'hora de considerar els aspectes polítics (concretament els honors al Caudillo) com a grans motius per dotar d'una gran magnitud l'enfrontament.

El final del text també mostra un apropament del mitjà a la dictadura: "este acto va a celebrarse en el Estadio Municipal de Barcelona y bajo la presidencia del laureado general Moscardó, expresamente designado para ello por nuestro Caudillo". El tracte favorable a Moscardó i la proximitat amb la que es refereix a Franco són senyals de l'apropament apuntat anteriorment. El control i l'enorme poder de la dictadura eren elements suficients per influir decisivament en aquest aspecte.

Pel que fa al Futbol Club Barcelona, l'exemplar del 20 de juny incloïa dues notícies. La primera es centrava en la reaparició del club a les seves corresponents activitats quotidianes. Aquest retorn es produiria contra l'Espanyol. A l'hora de parlar sobre els dos equips, en aquest text es van escriure més referències als blanc-i-blaus perquè el diari s'acollia a les informacions donades el dia anterior per tractar l'actualitat blaugrana. Per tant, no es pot parlar de la marginació patida pel club en altres mitjans escrits, però si manca alguna dada o algun repàs de la seva actualitat.

No obstant, es continuen detectant evidències del seguiment equitatiu i amb uns mínims periodístics garantits sobre el Barça de *El Noticiero Universal*. Trobar dues notícies sobre el club en el mateix exemplar era una utopia en mitjans oficials de l'Estat o afins, i en aquest diari sí es podia donar el cas com en aquest exemplar. La segona notícia informa de la venta d'entrades de la Comissió Gestora del Futbol Club Barcelona per veure la final de la Copa del Generalíssim, ja que es disputava al camp de Les Corts, és a dir, l'estadi blaugrana. No es troba cap valoració concreta del fet, però la inclusió del nom del Barça en la venda d'entrades ja era un símptoma significatiu per afirmar la major visibilitat del club en el mitjà dirigit per Mencheta.

El 23 de juny el diari informava per mitjà d'un breu[47] que el "Barcelona y Español encarecen a sus socios y simpatizantes la asistencia a la final". Sota aquest titular, s'explicava com els dos clubs s'aprofitaven de la celebració de la final de la Copa del Generalíssim per treure el màxim benefici econòmic a les seves respectives ventes d'entrades. Però la informació més important a l'hora de valorar el tractament del mitjà era el motiu amb el qual es justificava la pujada de preus i la crida feta per part dels dos equips catalans per atraure la major assistència possible de les seves aficions: "al objetivo de rendir tributo de admiración al insigne general Moscardó, glorioso defensor del Alcázar de Toledo y actual presidente del Comité Olímpico Español – Consejo Nacional de Deportes, que presidirá la final, a las autoridades locales y a los dos clubs finalistas".

Continuava la línia del diari respecte l'últim exemplar analitzat, és a dir, l'expressió d'una admiració profunda al general Moscardó i a la resta d'autoritats assistents al partit. Per tant, per segon cop consecutiu es prioritzaven els tributs polítics als esportius en referència a la disputa d'un partit de futbol.

26 de juny de 1939

Totes les seccions esportives de la premsa generalista i la premsa esportiva van obrir el 26 de juny amb la crònica de la final de la Copa del Generalíssim[48]. Es tractava de la notícia del moment, del gran esdeveniment esportiu. El partit trascendia l'esport i el futbol: era percebut com un acte social, amb un desplegament i una cobertura mediàtica enorme per part dels mitjans de comunicació.

Tenint en compte aquest context, *El Noticiero Universal* va seguir el mateix corrent informatiu i va publicar una extensa crònica de la final. La victòria del Sevilla va ser tractada àmpliament. Les jugades més destacades, l'anàlisi dels jugadors andalusos i dels del Racing de Ferrol i la cerimònia d'entrega del trofeu van ser les primeres parts de la crònica. El text acabava amb les valoracions de les autoritats (el general Moscardó i el coronel Troncoso especialment) sobre el partit, el sopar que tancava els actes programats de la final i els plans del Sevilla en el futur més immediat. D'aquesta manera continuava la dinàmica dels darrers exemplars als quals es detectava un tracte favorable a les personalitats properes al règim franquista. Evidentment, la situació i el

47- *El Noticiero* Universal: 23-06-1939.
48- *El Noticiero* Universal: 26-06-1939.

partit disputat invitava a trasmetre una bona imatge d'un enfrontament i uns actes tant importants com aquells per a Barcelona.

No obstant, la cobertura mediàtica sobre el Futbol Club Barcelona no disminuïa. Després de la crònica sobre la final de la Copa del Generalíssim, la qual el diari va publicar a doble plana, el mitjà publicava una prèvia sobre la inauguració del camp de Les Corts. Degut a la situació del club, s'informava sobre les condicions amb les quals afrontaria la reobertura: "figurarán conocidos elementos que actuaron en el citado club a los que hay que añadir otras destacadas figuras del fútbol nacional que jugarán en calidad de refuerzo". De nou es torna a apreciar com la informació relativa al Barça es situava per davant de la del rival amb coherència jeràrquica, doncs es tractava d'un partit en el qual el conjunt blaugrana havia de ser el gran protagonista per la reobertura del seu estadi.

Després d'informar sobre les gestions realitzades per convidar a l'Athletic Club de Bilbao com a rival blaugrana, es reprèn el text amb l'alineació titular del Futbol Club Barcelona per disputar el partit. El tracte sobre els jugadors és neutral en línies generals, amb valoracions positives en alguns casos com aquesta: "de extremo izquierda actuará la nueva revelación, Vázquez, que tan grata impresión produjo ayer en el Estadio". Per tant, el diari continuava donant una major cobertura al Barça respecte la premsa generalista de Madrid ja que dedicava més espai a l'actualitat blaugrana i el tracte era relativament favorable sobre l'equip barceloní.

El text finalitzava amb les autoritats que assistirien al partit inaugural de Les Corts, presidit pel cap general de la Cuarta Región, Eliseo Álvarez Arenas.

27 i 29 de juny de 1939

El Noticiero Universal seguiria el mateix camí de l'anterior exemplar per publicar el 27 de juny la notícia de la confirmació de l'Athletic Club de Bilbao com a rival del Futbol Club Barcelona en el partit inaugural de la reobertura del camp de Les Corts[49]. Ho expressava de la següent forma: "podemos hoy confirmar que el potente equipo del Bilbao A. C. será el adversario que contenderá con el F. C. Barcelona en este partido de inauguración oficial de su terreno".

49- *El Noticiero* Universal: 27-06-1939.

Després d'anunciar la notícia, el text repasava la situació dels dos equips. Primer ho feia del club basc, a qui es considerava com "uno de los de más brillante historial del fútbol español" i del qual es citaven alguns dels jugadors més destacats.

A continuació ho faria del Barça. La preparació del partit era fonamental pels blaugranes, tal i com es transmet per part del diari: "Los jugadores del Club azul-grana están sometidos a un riguroso entrenamiento con vistas a la formación definitiva del equipo". Per últim, s'elogiava al jove interior Homedes, "una de las más grandes promesas del fútbol catalán".

En definitiva, en aquesta notícia és comprensible la posició de l'Athletic Club de Bilbao com a element central de la informació perquè es confirmava la seva presència al partit. Tot i així, no es margina al Futbol Club Barcelona ja que s'informa de la seva preparació per l'enfrontament i es remarca que es tractarà de la inauguració oficial de "su terreno". També es publicava seguidament una informació relativa a dos antics jugadors del Barça, Pedrol i Gual, els quals es posaven a disposició del club visitant les seves oficines, la qual cosa permet observar que es donava una bona cobertura i més espai de l'habitual respecte *La Vanguardia Española* i l'*ABC* a l'actualitat blaugrana.

El 29 de juny *El Noticiero Universal* avançava la resta d'equips que s'enfrontarien al Futbol Club Barcelona als actes commemoratius de la reobertura del camp de Les Corts[50]. Els rivals serien el Saragossa, l'Alavés i el Recuperación de Levante. També es disputaria un partit entre veterans blaugranes i de l'Europa.

Independentment de l'ordre pel qual apareixen els noms dels equips, l'inici del text és suficient per veure que el diari donava bona part del protagonisme al Barça: "Para las próximas fiestas prepara el Barcelona interesantes partidos cuyo detalle escueto damos a continuación". Es deixava clar que els amfitrions i l'equip organitzador dels partits era el barceloní.

El text tancava recordant el sopar organitzat per la Comissió Gestora del Futbol Club Barcelona per clausurar els actes i que els beneficis de la festa final es destinarien "a las 00. JJ. de F.E.T. y de las J.O.N.S".

50- *El Noticiero* Universal: 29-06-1939.

30 de juny de 1939

El mes de juny acabava amb la disputa del partit inaugural de la reobertura del camp de Les Corts. *El Noticiero Universal* obria la secció esportiva i de futbol amb la golejada del Futbol Club Barcelona per 9 gols a 1 contra l'Athletic Club de Bilbao[51]. El tracte neutral imperava el to de la crònica, limitant-se a citar els golejadors i el marcador final. No s'observa cap valoració sobre el joc desplegat per ambdós equips, i també s'informava sobre l'obsequi donat a Álvarez Arenas: "la Comisión gestora del Barcelona obsequió con un refrigerio al general Álvarez Arenas y otras autoridades y personalidades que asistieron al partido".

Immediatament després de la crònica, el diari publicava una prèvia del següent partit del Barça, el qual l'enfrontaria al Saragossa. En primer lloc, es destacava l'èxit "rotundo que se registró ayer con motivo de la solemne reapertura del campo de Las Corts". Posteriorment, es valorava a l'equip aragonès com el "mejor equipo al que será opuesto el primer equipo del Club azulgrana".

En aquest cas sí es troben valoracions periodístiques sobre els jugadors, especialment sobre els aragonesos: "Especialmente el guardameta Inchausti, el ex barcelonista Salas, el medio centro Soladrero y el interior derecho Amestoy, son verdaderas notabilidades futbolísticas, cuyo juego nuestros aficionados podrán saborear". Es tracta d'un gran elogi als jugadors citats, reflectint la qualitat del rival blaugrana.

Pel que fa al Barça, s'informa de l'equip titular que disputaria el partit juntament amb els jugadors titulars del Saragossa. La importància del partit i l'alt nivell del rival va obligar al club a buscar jugadors d'altres entitats per reforçar l'equip. Així ho expressava el diari: "el "Barcelona" inició las oportunas gestiones para alinear el mismo equipo que actuó ayer, habiendo conseguido las oportunas autorizaciones de los diferentes clubs".

Per últim, s'informava de l'enfrontament entre l'Horta i una selecció amateur del Barça previ al partit entre el primer equip professional blaugrana i el Saragossa.

En definitiva, l'estudi de les principals publicacions del mes de juny de 1939 de *El Noticiero Universal* sobre el Futbol Club Barcelona es conclou amb la major cobertura

51- *El Noticiero* Universal: 30-06-1939.

mediàtica realitzada per aquest diari generalista en comparació a la resta de la premsa estudiada. La seva edició a Barcelona i la distància que mantenia amb el règim franquista afavoria una major presència de continguts sobre el Barça a les seves pàgines. El tracte al club blaugrana era generalment neutral, sense grans valoracions crítiques al respecte, però sí es poden detectar alguns elogis quan els fets ho mereixien. La dedicació de més espai mediàtic, d'extensió de contingut i una bona posició a la jerarquia informativa dintre de les possibilitats del diari, ja que el control sobre la premsa per part de la dictadura era absolut en el 1939, són els elements més destacats del tracte periodístic d'aquest mitjà sobre el Futbol Club Barcelona.

6.2. Premsa esportiva

- ***Mundo Deportivo*: les dues primeres setmanes del retorn de la publicació**

<u>31 de desembre de 1939</u>

El *Mundo Deportivo* tornava als quioscos el 31 de desembre de 1939 mesos després de la victòria del bàndol franquista a la Guerra Civil. La portada d'aquell dia incloïa una declaració d'intencions a la meitat superior[52]. El diari declarava la seva submissió al règim i el seu suport a Franco de la següent manera:

"Nuestro más respetuoso y fiel saludo al Caudillo de la Nueva España, al hombre que Dios ha querido poner en el camino de nuestra historia, precisamente, cuando llegaba a la más peligrosa de sus encrucijadas, cuando la herencia heroica y santa de una raza, estuvo amenazada de hundirse en el más espantoso de los caóticos abismos que pudo soñar una imaginación enfermiza en la peor de sus pesadillas".

Es tracta d'un posicionament totalment fidel al Movimiento. Però no era suficient amb l'oda franquista. La crítica realitzada a l'etapa republicana és evident amb clares referències com les que es poden observar: història sota l'amenaça republicana, enfonsament del país, etc. Per tant, malgrat de tractar-se d'un diari esportiu, s'expressa obertament la tendència ideològica fruit del control absolut de la premsa per part del règim.

Altres elements a destacar d'aquesta particular declaració són la importància donada a l'esport amb frases com "No olvidemos que el Deporte, en estos momentos ha

52- *Mundo Deportivo*: 31-12-1939.

cobrado, entre nosotros, una importancia transcendental". Aprofitant l'esport, es torna a criticar als republicans amb valoracions com "La garra roja, con su obligado séquito de privaciones y terrores". Per últim, es segueix la línia observada a *La Vanguardia Española* elogiant la figura del general Moscardó amb referències molt favorables, com per exemple "bajo la dirección del laureado General Moscardó ".

Respecte al Futbol Club Barcelona, el *Mundo Deportivo* escrivia sobre el partit que enfrontava als blaugranes amb el Betis. Ho feia dins de la secció futbolística juntament amb la resta de partits de la jornada. És important destacar que la prèvia feta d'aquest partit és la última del fragment. És a dir, la jerarquia informativa deixava el partit del Barça com el darrer analitzat. Per tant, un cop més es pot detectar la intenció de marginar la informació relativa al club blaugrana per part del règim i a través de la premsa, en aquest cas el *Mundo Deportivo*.

El contingut dedicat és similar per als dos equips. Del Barça es destaca la derrota de l'anterior jornada a Madrid davant l'Athletic de Madrid (actual Atlètic de Madrid) i l'elogi recollit de la premsa sobre la davantera culer. D'altra banda, malgrat que es qualifica com una incògnita el rendiment del Betis, se'l tracta favorablement dient que "El Betis nos ha brindado tardes de excelente fútbol en terrenos catalanes y ahora parece ser que se halla en franca disposición de reverdecer laureles". Sense detectar grans diferències, sí es percep un tracte lleugerament més agradable de l'equip andalús respecte el català.

<u>1 de gener de 1940</u>

La pàgina 5 del diari publicat l'1 de gener de 1940 per part del *Mundo Deportivo* incorporava una extensa crònica del partit disputat el dia anterior entre el Futbol Club Barcelona i el Betis[53]. S'hi dedicava més de la meitat de la plana per l'enfrontament, i la resta de l'espai pel partit de l'Espanyol davant del Racing de Santander juntament amb una breu columna sobre el Sevilla-Celta.

L'equip blaugrana va guanyar 2 a 0 a l'andalús, però les valoracions del joc culer van ser bastant crítiques. Carlos Pardo era l'encarregat de la redacció de la crònica, i destacava tres fets fonamentals: el joc avorrit del Barça; les grans actuacions

53- *Mundo Deportivo*: 01-01-1940.

d'Herrerita i Nogués (interior esquerra i porter blaugranes, respectivament); i la bona actitud del Betis malgrat la seva manca de contundència en alguns aspectes futbolístics.

La crònica comença amb els elogis a Herrerita i aprofita per començar a criticar el joc blaugrana. Es diu que "Si le quitamos al partido de ayer la labor de Herrerita, le hemos quitado gran parte de su calidad técnica y, desde luego, toda su atracción espectacular". Pardo dóna un pas més enllà: "Herrerita, que reaparecía, fué, una vez más, el formidable interior izquierda que nos consoló de una menos que mediana exhibición del conjunto barcelonista".

L'altre jugador destacat era Nogués, a qui s'hi dedicava les següents paraules: "El meta azulgrana ha vuelto a su mejor época. Seguro, Valiente, frío, se coloca como nunca y bloca como ya habíamos empezado a dudar de que volviera a hacerlo".

I aquí acaben les valoracions positives referents al Barça. La resta de la crònica és una barreja entre la crítica al seu joc i les valoracions del Betis. Tots dos aspectes es combinen amb força desorganització, fet que dificulta la creació d'una idea pròpia al lector sobre l'actuació dels dos equips.

Alguns exemples de les crítiques dirigides al joc col·lectiu dels culers són els següents:

- "Y se acabó lo bueno. Por lo menos lo bueno que podemos decir del Barcelona, pues, lo demás fué sosote, anodino, huero de ciencia futbolística".
- "un equipo –el Barcelona- de "veleidades", como buen once mediterráneo, sin la consistencia ruda de un equipo del Norte, e insinuándose con demasiada levedad".

Fins i tot, s'arriba a dir que "No importa que ganara el Barcelona o el Betis. La acción había sido pobre, y el reparto –dos puntos para los azulgranas, ninguno para los verdiblancos-, no interesó en cuanto a lo particular del partido a nadie... de momento".

Que es critiqui el joc del Barça és comprensible si realment el partit va ser tan dolent com s'explica. Però genera poca credibilitat dir que no importava qui fos el guanyador

del partit, menyspreant l'esforç d'ambdós equips i, especialment, el del guanyador. També costa creure que l'afició no estigués interessada en el resultat final i el repartiment de punts. Si realment fos així, l'assistència seria sensiblement inferior a l'estadi. El primer element que qualsevol aficionat al futbol mira d'un partit és el resultat malgrat que, en aquest cas, el *Mundo Deportivo* tractés d'obviar-ho.

Del partit del Betis només cal veure un parell de reflexions per confirmar el que s'ha dit anteriorment. Primer es premia les seves intencions, però immediatament després es conclou amb la seva feblesa: "Nos gustó... pero no creemos que sea un gran equipo. Una línea media que encuentra en su codicia y en su brío sus mejores armas, una defensa en la que hay pocos kilos de músculo, pero toneladas de valentía".

També cal destacar la definició de l'equip andalús: "En conjunto un equipo que deja una buena impresión pero que, ni posee el ímpetu y el peso necesario para aprovecharse del juego que hace, ni ha llegado a la madurez técnica necesaria".

En conclusió, s'observa un tracte molt crític amb el Barça malgrat ser el guanyador del partit i, en canvi, un equilibri entre la bona actitud del Betis i les seves febleses com a equip.

<u>5 i 6 de gener de 1940</u>

El *Mundo Deportivo* va fer una prèvia del següent partit del Futbol Club Barcelona després del triomf per 2 a 0 contra el Betis. En aquest cas, s'enfrontava com a visitant al Saragossa. Les referències fetes el 5 de gener al partit[54] es basaven en el viatge de l'equip blaugrana i l'estat d'ànim amb el que competirien. La breu peça escrita destaca l'optimisme del club a l'hora d'aconseguir un resultat positiu davant del líder de la lliga en aquells moments. Així doncs, es poden llegir frases com "el lema de los azulgranas es esta vez el optimismo" i "Mientras mayores son las dificultades, mayores son los arrestos de los barcelonistas".

El tractament rebut pel Barça era moderadament favorable. De fet, s'inclou una conversa amb l'entrenador blaugrana, o almenys es suposa. I es que no s'identifica en cap moment al protagonista de les declaracions, les quals feien referència a l'onze titular que sortiria a jugar. És, sens dubte, un gran error comès per part del diari.

54- *Mundo Deportivo*: 05-01-1940.

El text referent a l'enfrontament entre aragonesos i catalans acaba amb l'opinió del redactor: "Muy optimistas los azulgranas... Veremos si los hechos confirman sus esperanzas...". Malgrat ser un diari elaborat a Barcelona, el *Mundo Deportivo* no creia en les opcions de victòria del Barça, tal i com es pot extreure d'aquestes paraules.

La prèvia del 6 de gener està vertebrada a partir del Saragossa, ja que era un dels líders de la lliga juntament amb l'Espanyol i l'Hércules[55]. A la part futbolística dedicada a la portada d'aquell dia, es parla dels partits d'aquests tres equips: primer del de l'Espanyol, després el de l'equip aragonès i finalment el de l'Hèrcules. Llegint les diverses prèvies, un cop s'arriba a la del Saragossa-Barça es pot observar el gran favoritisme que el diari atorga a l'equip local degut a les bones referències rebudes com la següent: "los "maños" tienen un soberbio conjunto, sin "estrellas", que es lo máximo que se puede pedir a estas alturas".

Del Futbol Club Barcelona només se'n diu que tenen un repte difícil d'afrontar. A més, es considera que "el Barcelona tendrá que bregar mucho para obtener un resultado decoroso, aunque sea adverso". Per tant, es poden extreure dues conclusions del tractament donat al conjunt blaugrana en aquest text: les paupèrrimes opcions que el diari li dóna per guanyar el partit, seguint la mateixa línia de la prèvia del 5 de gener, i el breu espai dedicat al club malgrat enfrontar-se davant d'un dels líders i de ser un dels grans equips de la ciutat d'aquella època juntament amb l'Espanyol. En definitiva, el segell del règim franquista continuava afectant el tractament periodístic rebut pel Barça.

<u>8 de gener de 1940</u>

La crònica publicada pel *Mundo Deportivo* el 8 de gener sobre el Saragossa-Barça[56] suposa un gir en el predomini de les crítiques al joc blaugrana i es comença a transmetre certa neutralitat entre els elogis i les crítiques. Malgrat la derrota per 3 a 1, es destaquen les bones intencions i el gran inici de partit de l'equip català. Així ho explicava el diari: "el Barcelona ha jugado, especialmente en el primer cuarto de hora, bien, y dando sus componentes de la línea de ataque, sensación plena de peligro".

55- *Mundo Deportivo*: 06-01-1940.
56- *Mundo Deportivo*: 08-01-1940.

Aquest context s'explica per la suposada superioritat atorgada al Saragossa, del qual també es poden trobar crítiques positives com "el Zaragoza de hoy en día, le es netamente superior en fondo y peso". De fet, s'introdueix una comparació: la faula de la llebre i la tortuga, identificant la primera amb el Barça per la velocitat dels seus jugadors a l'inici de partit, i la segona amb l'equip aragonès per la seva resistència i victòria final. La utilització de recursos literaris com la comparació suposen un augment de la qualitat de la redacció que es desmarcava de l'hermetisme característic de les peces periodístiques de l'època, no només les esportives sinó en tots els àmbits. Per tant, es tracta d'una certa millora en la redacció del diari.

La resta de valoracions incloses en aquesta crònica segueixen la mateixa línia esmentada: el reconeixement de la superioritat i del gran equip que constituïa el Saragossa i el bon inici de partit dels blaugranes malgrat el desenllaç final. Es destaca per sobre de tots els jugadors a Nogués, el porter blaugrana: "el excelente meta zaragozano y barcelonista, sea porque jugando ante sus paisanos se crece, o porque está otra vez en la senda de la gran forma y de los estruendosos éxitos, ha tenido ante el Zaragoza, una actuación de esas que bastan para consagrar el nombre de un meta".

També s'inclouen, però, algunes crítiques a l'equip blaugrana. Després de l'inici del partit, de la defensa es diu que va acabar "desfondada durante el resto del partido", i la davantera "se ha mostrado muy gris, avanzando de tanto en tanto cuando algún balón subía del asedio al que estaba sometido su marco". Són alguns aspectes negatius que es contraposen als elogis inicials, fent que es pugui definir com un tractament periodístic neutral.

El darrer fragment de la crònica es composa d'una entrevista a un directiu del Futbol Club Barcelona. En aquest cas sí se l'identifica amb el cognom de Vallés, per la qual cosa s'ha de reconèixer la bona pràctica periodística citant la font. Pel que fa al contingut de l'entrevista, només destaca la crítica del directiu sobre l'àrbitre del partit, del qual considera que ha sigut "demasiado severo señalando una falta que ha cambiado por completo la fisonomía del match", fent referència al penal xiulat en contra dels blaugranes.

La crònica del partit era la primera en aparèixer a la secció de futbol per davant de la resta d'enfrontaments de la jornada. Un ordre d'aparició que es corresponia amb la importància del partit i amb la proximitat geogràfica (i només geogràfica en aquella època) entre el *Mundo Deportivo* i el Barça.

11 i 12 de gener de 1940

Després de la derrota a Saragossa, el Futbol Club Barcelona s'enfrontava davant l'Athletic Club de Bilbao a San Mamés. El *Mundo Deportivo* començava a escriure sobre la prèvia del partit l'11 de gener, i era un text posterior al dedicat a la prèvia de l'Espanyol-Celta[57]. En ell es destacaven dos aspectes fonamentals: les baixes per lesió que patia el conjunt blaugrana i el favoritisme atorgat a l'equip basc per emportar-se el triomf.

Així doncs, el diari expressa a través de la signatura de F. S. (el redactor de la prèvia) que "No hay porque extenderse en prolijas consideraciones para resaltar las casi insuperables dificultades que hallarán los azulgrana para hacer un buen papel ante un Athletic de Bilbao que resucita". Es segueix una tendència molt similar a les peces publicades sobre el partit contra el Saragossa, és a dir, es dóna per fet que el Barça ho tindrà gairebé impossible per treure un bon resultat.

L'altre element a destacar, el de les lesions, es narra de la següent manera: "A estas dificultades de orden técnico o potencial ha venido a sumarse el "sarampión", terror de los grandes clubs: las lesiones".

Per últim, s'introdueix una entrevista a un gestor barcelonista per acabar amb el text publicat. La conversa transmet un tracte més agradable a l'equip blaugrana. Tot i així, es produeix un altre error periodístic rellevant: es parla d'un gestor, però no es cita el nom d'aquest gestor. No sembla que siguin unes declaracions confidencials ni una font confidencial, i és per aquest motiu que es pot considerar com un error la identificació del gestor blaugrana.

El *Mundo Deportivo* seguia amb la prèvia del Athletic Club de Bilbao-Futbol Club Barcelona el 12 de gener amb una nova peça periodística dedicada al partit[58]. El redactor, Carlos Pardo, torna a reiterar les dificultats que l'equip català tenia per

57- *Mundo Deportivo*: 11-01-1940.
58- *Mundo Deportivo*: 12-01-1940.

afrontar un partit d'alt nivell com aquell. Ho expressava amb el primer paràgraf: "Pocas veces se había encontrado el Barcelona, en el curso de la actual competición, ante un partido de la importancia del que el domingo debe disputar en San Mamés ante el Athletic de Bilbao, con tantas dificultades como ahora".

A més de les dificultats del rival, les lesions eren les grans protagonistes. Degut a les lesions, el diari realitza en aquest cas un bon treball periodístic per confirmar el fitxatge de Muntané pel Barça. El jugador, que pertanyia a l'Europa fins aleshores, es va incorporar immediatament a l'equip blaugrana per reforçar-lo i disputar el partit a Bilbao. Per contrastar el traspàs i el desenvolupament de les negociacions entre els dos clubs, Pardo introdueix al text la part més important de la trucada realitzada a l'Europa. Per tant, cal apreciar la bona tasca periodística del *Mundo Deportivo* per informar d'aquest traspàs.

De la resta de la prèvia es necessari valorar els dos últims fragments. El primer es basa en una nova entrevista al gestor del Barça, del qual es torna a obviar el seu nom. Es parla de la resta d'incorporacions de l'equip per suplir les baixes i, en general s'espera un bon rendiment dels jugadors. El tracte és força neutral, amb preguntes i respostes simples i llunyanes de qualsevol polèmica.

L'últim fragment inclou la reflexió final del redactor sobre els moviments del club blaugrana per solucionar els problemes amb els que afrontava el partit a San Mamés. S'elogia la resposta dels dirigents a l'hora de reforçar a l'equip: "lo destacable de esta actitud barcelonista, es la audacia y rapidez con que se han tomado las decisiones ante una situación, que la verdad, no exigía medias tintas".

Malgrat donar com a gran favorit a l'equip basc, es pot concloure que la peça analitzada del 12 de gener és el resultat d'un bon treball periodístic amb varietat de fonts (tot i algunes errades observades) i un tracte que, sense ser molt favorable, sí és força neutral envers el Futbol Club Barcelona en comparació a les anteriors publicacions analitzades.

15 de gener de 1940

La crònica del *Mundo Deportivo* sobre el partit entre l'Athletic Club de Bilbao i el Futbol Club Barcelona publicada el 15 de gener[59] segueix la mateixa línia que les prèvies anteriors. Destaca el domini de l'equip basc i la seva victòria per un resultat amb moltíssims gols: 7 a 5. Però també es reconeix l'esforç i el treball blaugrana per superar totes les adversitats amb les que afrontava el partit. També cal dir que, com es podia veure en els últims exemplars analitzats, el del 15 de gener també situa la crònica del partit del Barça com la primera en l'ordre jeràrquic d'informació.

L'inici de la crònica suposa un canvi significatiu especialment respecte els exemplars analitzats de *La Vanguardia Española* i l'*ABC*. En un partit que l'equip blaugrana jugava com a visitant, el nom del Barça apareix per davant del Athletic: "el partido que han jugado en San Mamés Barcelona y Athletic". Pot ser casualitat o no, però en l'anàlisi realitzada de la premsa generalista es podia observar com apareixia tant el nom com la informació relativa del rival del Futbol Club Barcelona abans que la del propi Barça malgrat ser l'equip local i el gran protagonista d'actes com la reobertura de l'estadi de Les Corts. Amb el pas del temps i de la consolidació del retorn del *Mundo Deportivo* després de la Guerra Civil, el diari tendia a apropar-se a un tractament més objectiu del Barcelona.

Les lloances a ambdós equips per l'espectacle ofert predominen al llarg del text. De l'Athletic se'n diu que "está recuperado, plenamente recuperado. Ha jugado mucho hoy el once bilbaíno en sus líneas de ataque, y ha mostrado una efectividad enorme". Les continues variacions al marcador no feien dubtar al diari de la victòria basca: "Y la verdad es que el Athletic tuvo siempre ganado el encuentro, ya que ha ido por delante en tantos, con dos por lo menos de ventaja siempre".

En referència a la part blaugrana, es diu que "Sólo un equipo como el Barcelona, que viéndolo todo perdido ha sabido sacar partido de las circunstancias favorables de última hora (...) podía presentarle batalla y dar la sensación de que la lucha ha sido fuerte en el terreno, con solo leer el resultado".

59- *Mundo Deportivo*: 15-01-1940.

La crònica continua amb una narració de les jugades més importants del partit fins arribar als dos últims paràgrafs. El penúltim destaca l'actuació de Pascual, jugador blaugrana, com el millor golejador de l'equip perquè va fer tres gols. D'altra banda, l'últim paràgraf es tracta d'una breu conclusió en la que el redactor (la crònica només es signa amb la lletra G en referència al seu autor) considera el resultat "justo, aunque excesivo" perquè cap dels dos equips mereixia fer ni encaixar tants gols com els que reflectia el marcador.

En definitiva, l'evolució observada del tractament periodístic rebut pel Barça durant les dues primeres setmanes posteriors al retorn als quioscos del *Mundo Deportivo* és positiva, ja que progressivament es passa d'una posició enormement crítica a apropar-se a la neutralitat. Evidentment, la tendència i l'entorn a la premsa no afavoria un millor tractament, doncs les directrius dels estaments franquistes eren clares, però l'evolució detectada és clara. I no només pel que fa al Futbol Club Barcelona: el *Mundo Deportivo* criticava, tal i com es pot veure en l'exemplar analitzat del 15 de gener, al Reial Madrid quan ho considerava necessari. En aquest cas, es parlava d'una victòria madridista per 3 a 0 contra el Betis: "en un partido pésimo los madridistas se limitaron a marcar los tantos precisos". Per tant, l'equip madrileny tampoc s'escapava de rebre crítiques quan el seu joc ho mereixia.

6.3. Premsa informativa propera al règim

- ***La Hoja del Lunes*: mesos de juliol i desembre**

<u>3 de juliol de 1939</u>

La Hoja del Lunes va ser l'únic diari autoritzat per a la seva publicació els dilluns de cada setmana entre el 1925 i el 1982. Gaudia d'un caràcter d'exclusivitat degut al descans dominical obligatori de la premsa, una mesura implantada en la dictadura de Primo de Rivera i mantinguda en la dictadura de Franco. Aquesta exclusivitat va facilitar la seva consolidació al sistema de mitjans de comunicació espanyol durant gairebé sis dècades.

Amb aquest context, el 3 de juliol l'edició barcelonina del diari publicava una crònica sobre el partit que enfrontava al Futbol Club Barcelona i al Saragossa[60] 4 dies després

60- *La Hoja del Lunes*: 03-07-1939.

de la reobertura del camp de Les Corts. L'inici del text és un exemple de la tendència seguida pel diari, doncs només destaca positivament l'ambient de l'estadi del Barça. La resta són referències a la merescuda derrota blaugrana i lloances a l'equip aragonès. I ho expressava parlant del "Magnífico aspecto presentava en la tarde de ayer el campo barcelonista, y la verdad que el encuentro que se había anunciado entre el once local y el de los «mañicos» del Real Zaragoza era merecedor de ello".

Es poden llegir diversos elogis al Saragossa com aquest: "Un equipo merecía la victoria, y ese equipo no era otro que el once visitante, el que demostró plenamente sus indiscutibles merecimientos de haber participado en el torneo máximo del balompié nacional". El torneig del que es parla és la Copa del Generalíssim, de la qual l'equip aragonès va ser eliminat als vuitens de final. La seva participació en aquest torneig li atorgava prestigi segons el diari, doncs era la competició més important pel Movimiento. És a dir, aquest prestigi es donava més pel seu simbolisme polític que per l'esportiu.

Les crítiques al Barça també van ser múltiples. Se'n diu que "En el once azulgrana falló lamentablemente la tripleta atacante, y la línea media no «carburó» como es debido; y, además, en todo el once les faltó aquella vivacidad de que hicieron gala en su anterior partido, mostrándose lentos, tardos y, a última hora, descohesionados". Però també s'obre una escletxa per l'esperança: "veremos si el del próximo domingo, contra el Deportivo Alavés, podemos rectificar nuestra impresión de hoy; lo esperamos".

La Hoja del Lunes utilitza un recurs per intentar influir en l'opinió pública i atraure als lectors a la seva línia editorial, tal i com pretenia el règim franquista: l'ús de la primera persona del plural. En certes ocasions ho fa per opinar sobre els equips, com és el cas d'aquesta valoració sobre el Saragossa: "Del once forastero, (...) nos produjo una gran impresión". Altres cops, però, es dirigeix directament als lectors: "Con ello creemos que nuestros lectores se daran perfecta cuenta de la valía del once zaragozano". Es tracta d'una persuasió explícita, ja que dóna per segur el criteri obtingut pels lectors després de llegir la crònica. Una manera d'encaminar-los pel mateix camí, tractant d'impedir la creació d'opinions diferents a la del diari.

L'últim aspecte a destacar del text és la redacció final, en la qual s'explica l'assistència d'algunes autoritats al partit com la del "consejero nacional, camarada Jiménez Caballero, siendo recibido con una cerrada ovación, dando los gritos de ritual a la terminación de los himnos Nacional y los del Movimiento, siendo despedido en igual forma". Per tant, apareix aquesta referència a les autoritats però al final de la crònica i molt breument, a diferència de la gran importància donada tant a *La Vanguardia Española* com a l'*ABC* a aquest àmbit en els seus textos sobre futbol.

10 de juliol de 1939

La victòria de l'Alavés per 2 a 4 contra el Barça a Les Corts protagonitzava la secció esportiva de *La Hoja del Lunes* del 10 de juliol[61]. No es parla de derrota blaugrana perquè el tractament del partit es centrava en el triomf de l'equip basc. Un fet destacable que tornava a mostrar la tendència del diari envers el Futbol Club Barcelona: atorgar-li una importància mediàtica inferior respecte la majoria d'equips als que s'enfrontava.

Llegint la crònica es pot detectar la intenció clara de ressaltar l'actuació de l'Alavés. Les primeres línies incideixen en aquest aspecte: "Al salir en la tarde de ayer del campo de Las Corts el numerosísimo público que acudió a presenciar el encuentro entre el once azulgrana y el de Vitoria, comentaba de una manera favorabilísima los últimos veinticinco minutos de juego, en los que el equipo forastero se volcó materialmente sobre el marco que defendía ayer Héctor". Amb aquestes paraules es pretenia transmetre al lector que el propi públic va quedar meravellat amb el tram final de partit dels jugadors vitorians. Sense jutjar si realment va succeir com s'explica, és un exemple més de la influència que es volia exercir sobre el lector.

No obstant, es troben algunes referències sobre l'actuació blaugrana com aquesta: "se distinguieron Héctor, a pesar de los tantos marcados; Melenchón, algo superior a su compañero Babot; de la línea media, Franco al principio de la segunda mitad, flojeando bastante Muñoz e inexistente Bordoy". Es barregen alguns aspectes positius amb d'altres de negatius, sent els segons els predominants.

61- *La Hoja del Lunes*: 10-07-1939.

La resta del contingut és una narració de les millors jugades del partit, incloent els noms dels jugadors titulars de cada equip. El darrer fragment, però, torna a referir-se a les autoritats assistents al partit com ja ho feia amb la crònica de la setmana anterior. En aquest cas l'extensió dedicada és molt més àmplia, ja que es fa referència a dues personalitats. La primera era el nou conseller de la Comissió Gestora del Futbol Club Barcelona, "el capitán señor Bravo Montero, el cual saludó a los deportistas, deseando colaborar con el club para su engrandecimiento (...) e invitaba a los reunidos a contestar a su grito de ¡Arriba España!"

La segona era "el consejero nacional, camarada Giménez Caballero, también dirigió una patriótica salutación al público allí congregado (...) y un recuerdo a la gloriosa Cuarta de Navarra que conquistó Cataluña".

Les dues autoritats centraven el seu discurs en el sentiment patriòtic i l'estima per Espanya. *La Hoja del Lunes*, com a mitjà informatiu proper al règim, explicava fidelment les paraules d'ambdues personalitats, representant el paper de prolongació del Movimiento juntament amb altres diaris de l'època.

<u>17 de juliol de 1939</u>

La Hoja del Lunes publicava una crònica doble el 17 de juliol[62] sobre dos partits corresponents als actes de la reobertura del camp de Les Corts: un del primer equip del Futbol Club Barcelona i un altre d'un combinat de veterans blaugranes. El tractament dels dos partits és més favorable pels interessos culers respecte els dos exemplars anteriors tal i com es veurà a continuació.

El diari comença, com ja ho havia fet en anteriors cròniques, expressant les sensacions del públic a la sortida de l'estadi. En aquest cas, però, es produïa una novetat: la satisfacció perquè "sin duda alguna, vimos bastante juego y los encuentros disputados resultaron en extremo interesantes (...) porque el equipo azulgrana resultó justamente vencedor en los dos encuentros". Un mitjà informatiu i proper al règim franquista reflectia l'alegria generada pels triomfs del Barça. Es tractava, sens dubte, d'un fet extraordinari fins aleshores.

62- *La Hoja del Lunes*: 17-07-1939.

El primer equip del Barça va jugar contra el Recuperación de Levante amb victòria local per 3 a 2. Un triomf valorat positivament pel redactor des de la vessant catalana, doncs diu que "refleja plenamente la ligera superioridad del once vencedor sobre su contrincante". Pràcticament totes les línies de l'equip titular van oferir un bon rendiment, però especialment "la línea media del barcelona se mostró ayer superior a las actuaciones últimas, y debido sin duda a su más eficiente labor fué debido la victoria alcanzada ayer". Les lloances són diverses, predominant l'actuació blaugrana i deixant la rival en un segon pla. Per tant, les diferències són evidents respecte les cròniques de les dues setmanes anteriors.

L'equip de veterans del Barça, catalogat com a "viejas glorias" per part del diari, es va enfrontar a un altre combinat de veterans de l'Europa. El marcador final va ser de 2 a 0 favorable als blaugranes. Segons el diari, "en realidad el resultado fué justo si tenemos en cuenta que en el once del Barcelona figuraban en sus filas, como «Glorias Viejas», jugadores que habían sido glorias, pero que no son tan viejas como eso". Els elogis eren més moderats respecte el primer equip, però el tracte continuava sent favorable.

A la crònica dels dos partits s'unien dos breus. El primer feia referència a la celebració dels funerals en honor als socis i directius del Barça. Però no es dirigia a tots els socis i directius: només als que van caure "por Dios y por España". *La Hoja del Lunes* aprofitava l'ocasió per mostrar el seu suport a aquests actes que honoraven als "caídos durante la dominación rojoseparatista por Dios y por España". Les referències als republicans i a tota persona amb ideologia diferent a la projectada pel règim eren, com no podia ser d'una altra manera, menyspreables.

El segon breu es dedicava a explicar la clausura de la reobertura del camp de Les Corts. Més enllà dels dos partits que posaven fi a la celebració, destaca el primer paràgraf: "El F.C. Barcelona cerrará mañana, su breve pero brillante temporada (...) con la solemne inauguración del magnífico Monumento a la memoria de sus socios, caídos por Dios y por España durante el período de dominación roja". Es valora com a brillant la temporada, seguint el tracte favorable de la crònica dels dos partits. Però també segueix la línia de l'anterior breu expressant l'honor dels blaugranes que pertanyien al bàndol franquista i que van morir "durante el período de dominación roja", tractant de

culpar de manera implícita als republicans de les morts produïdes durant la Guerra Civil.

En definitiva, la publicació analitzada és important pel que fa al tractament periodístic de *La Hoja del Lunes* respecte el Futbol Club Barcelona perquè comença a introduir referències positives i notables sobre l'equip blaugrana. Tot sense deixar de banda el sentiment patriòtic i els honors al franquisme com s'ha pogut observar en els dos breus finals i posteriors a la crònica.

24 de juliol de 1939

La Hoja del Lunes reproduïa el 24 de juliol un reportatge del diari falangista El Alcázar sobre la mort de l'expresident del Futbol Club Barcelona Josep Sunyol Garriga[63]. Tal i com expliquen Solé i Sabaté i Finestres (2006), Sunyol va ser assassinat a la serra de Guadarrama el 6 d'agost de 1936. Al reportatge s'utilitza el sarcasme per ridiculitzar la visita de Sunyol a la primera línia de la serra madrilenya, on va ser assassinat.

L'autor del reportatge va ser Pedro Escartín. Es tractava d'un home declarat públicament com a franquista i era membre de la Comissió d'Àrbitres de la FIFA des del 1940 fins al 1966. La seva jerarquia dins del poder arbitral i la seva proximitat al poder dictatorial van afavorir a la seva proclamació com a seleccionador espanyol de futbol dues vegades. Per tant, la seva col·laboració amb el règim era evident (Solé i Sabaté, Finestres, 2006).

Les crítiques d'Escartín a Sunyol s'articulaven a partir de la seva ideologia nacionalista catalana i la seva tendència republicana. El primer paràgraf del reportatge és un bon exemple, ja que descriu a Sunyol com el "Curioso contraste el de este millonario, propagandista de ideas destructoras". També parlava de la premsa que llegia l'aleshores president blaugrana: "llegó nuestro hombre a Madrid, y al repasar la Prensa del día –infame conjunto de mentiras- leyó...". Les crítiques no només es dirigien a la seva personalitat, sinó que també s'incloïen els seus costums i la premsa republicana.

Al llarg del reportatge es citen diverses fonts que expliquen els fets de la mort de Sunyol: un oficial de milícies, un comandant de la Guàrdia Civil, un grup de soldats

63- *La Hoja del Lunes*: 24-07-1939.

gallecs, el jugador i migcampista d'Osasuna Luisito Aranaz, etc. Totes les fonts van contribuir a la construcció d'un relat que desprestigiava a Sunyol.

La lectura de l'últim paràgraf serveix per entendre perfectament el que es vol dir de Josep Sunyol Garriga: "Fué una víctima más de la mentira divulgada por la prensa roja (...) Marxismo puro". Cap referència al seu exercici com a president del Futbol Club Barcelona. Allò més important era la transmissió d'un missatge enviat des dels estaments del règim: les mentides del republicanisme i les conseqüències d'un sentiment contrari a la Pàtria.

En definitiva, el reportatge escrit per Pedro Escartín era el resultat de combinar aquests missatges amb el sarcasme utilitzat per narrar els fets de l'assassinat de Sunyol.

31 de juliol de 1939

El Campionat Nacional de Primera Divisió del futbol espanyol havia acabat. Amb els equips de la primera categoria estatal de vacances, es van disputar una sèrie de partits entre equips catalans entre els quals destacava el que enfrontava al Granollers, equip que competiria a la Segona Divisió Nacional la temporada següent, i el Auxilio Social de Barcelona.

Els barcelonins van guanyar per 1 a 3 a l'estadi del Granollers. Llegint la crònica publicada el 31 de juliol per *la Hoja del Lunes*[64] es pot observar que els dos equips són tractats des d'un posicionament neutral, però la balança dels elogis es decantava lleugerament pel guanyador. Així doncs, se'n diu que l'Auxilio Social "ha conseguido una nueva y brillante victoria". Es parla d'un partit amb un joc molt atractiu pels espectadors per part dels dos conjunts, mostrant un gran entusiasme per aconseguir el triomf.

Segons el diari, dos jugadors de l'Auxilio Social van ser els grans protagonistes: el porter, Nogués, qui va tenir "una actuación brillante, ha detenido un penalty lanzado por Rovira" i el defensa central Doménech, el qual va rendir "a gran altura".

L'últim paràgraf de la crònica està dedicat a les autoritats assistents, de les quals només se'n diu els seus noms i càrrecs: "el General Yeregui, la señorita Paquita Queipo

64- *La Hoja del Lunes*: 31-07-1939.

de Llano y autoridades y jerarquías locales". El redactor es limita a citar-les en tres línies, mostrant un caràcter purament informatiu. Per tant, es desmarcava d'altres exemplars analitzats a *La Vanguardia Española*, l'*ABC* o el propi diari de *La Hoja del Lunes* als quals s'observava una enorme cobertura sobre els discursos patriòtics de les autoritats.

4 de desembre de 1939

El cap de setmana del 2 i 3 de desembre de 1939 començava un nou Campionat Nacional de Lliga. *La Hoja del Lunes* publicava el 4 de desembre algunes cròniques dels partits corresponents a la primera jornada, entre els que destacava el Futbol Club Barcelona-RCD Espanyol[65].

L'enfrontament es disputava a l'estadi del Barça, és a dir, al camp de Les Corts, però el diari parlava de victòria blanc i blava per 0 a 1. Per tant, el text es desenvolupa des de l'òptica espanyolista. Pel mitjà, "El resultado es, a nuestro entender, justísimo, pues, como dejamos consignado, la línea atacante españolista se mostró más profunda y peligrosa, y una «señora» pareja de defensas capaz de hacer fracasar al quinteto atacante más peligroso". Les lloances reflectien la satisfacció pel resultat, mostrant les preferències per l'Espanyol.

Tot i així, el tractament dedicat al Barça seguia la tendència amb la que acabava la temporada anterior com s'ha pogut observar als últims exemplars analitzats del juliol. El bon inici de partit dels blaugranes s'explicava dient que "El once barcelonista jugó mucho y bien durante este período de juego que analizamos, pues ha sido el único digno de encomio, y durante esos veinticinco minutos, llevó casi siempre la iniciativa". També es poden llegir elogis a alguns jugadors en particular com Herrerita i Homedes: "y del delante, el mejor Herrerita, junto con Homedes, el que cada día va confirmándonos la impresión de que en él existe un buen exterior".

El partit comptava amb un component de màxima rivalitat, doncs era un derbi entre dos equips de la mateixa ciutat. La polèmica per algunes jugades es donava per feta, però pel diari l'àrbitre va tenir una correcte actuació:

65- *La Hoja del Lunes*: 04-12-1939.

“El arbitraje del colegiado Vilalta fué, a nuestro entender, acertado dentro del nerviosismo que existía entre los jugadores y público, a partir del incidente que dió al traste con el encuentro. La jugada que motivó la lesión de Herrerita era, y es, reprobable: como asimismo lo es la que luego realizó, aunque afortunadamente sin consecuencias, Fuentes sobre el propio Rovira”.

Es valoren algunes jugades en contra del Barça en les que *La Hoja del Lunes* justificava les decisions de l’àrbitre per evitar que es qüestionés els mèrits del triomf de l’Espanyol.

Pel que fa a la redacció, es detecta un empeny en expressar la opinió del propi mitjà amb expressions com “a nuestro entender”. La intenció de mostrar les idees del diari és evident. La finalitat d’exposar aquestes valoracions és la d’influir en la construcció de les opinions dels lectors, intentant aconseguir que segueixin i estiguin d’acord amb la seva línia editorial.

Per últim, cal destacar la jerarquització de la informació. La crònica del partit era exclusiva, doncs es pot observar com no s’hi dedica cap text més a la resta de la jornada de la Primera Divisió excepte les línies de la part superior de la pàgina en les que es fa un resum dels guanyadors dels partits. Per tant, l’edició barcelonina de *La Hoja del Lunes* va donar la importància que mereixia l’enfrontament entre els dos grans equips de Catalunya.

<u>11 de desembre de 1939</u>

La segona jornada de la nova temporada va ser important pel Futbol Club Barcelona, doncs va aconseguir la primera victòria a Vigo per 1 gol a 2. No obstant, per *La Hoja del Lunes* no seria tant important ja que només s’hi dedica un parell de línies a la part superior de la secció esportiva del 11 de desembre[66].

L’única referència al partit que enfrontava a l’equip blaugrana amb el gallec és aquesta: “dando la nota sensacional la victoria del BARCELONA en Vigo”. Excepte la columna de la dreta que repassa la classificació i els resultats, no s’observa cap text més sobre el partit. La marginació al Barça queda plasmada, doncs no existia cap motiu

66- *La Hoja del Lunes*: 11-12-1939.

especial per obviar la crònica en aquesta jornada. El públic lector que esperava llegir-la com cada setmana amb partit culer a la lliga no ho entendria.

Al fet d'obviar les valoracions del Celta-Barça s'afegeix la crònica de l'Espanyol-Hércules. L'equip català va empatar amb un marcador final de 3 a 3. Això suposa que es prioritzava l'empat blanc i blau respecte el triomf blaugrana. Per tant, la discriminació era evident perquè la cita referent al partit del Barça contrastava amb l'àmplia crònica del partit de l'Espanyol.

Cert és que el tractament del diari sobre l'Espanyol era crític en aquest partit, expressant-ho de la següent manera: "El Español jugó un mal partido; decepcionó, esa es la verdad". De l'equip alacantí es destaca el seu esforç, tenint en compte les seves limitacions tècniques: "Los «herculinos» han demostrado ser un equipo de poca técnica, quizás, pero, en cambio, de un entusiasmo sin límites, capaz de dar un disgusto al equipo más bregado y que salga a la lucha fiado en su superioridad, como ayer aconteció con el Español".

En conclusió, la tendència detectada als últims exemplars analitzats per part de *La Hoja del Lunes* es capgira en aquest cas. Es margina la informació relativa al Futbol Club Barcelona i es dóna una àmplia cobertura mediàtica a l'Espanyol malgrat que el resultat blaugrana era més positiu que el blanc i blau. Així doncs, es podia observar un diari en la versió provincial de Barcelona tractant amb grans diferències als dos grans equips de la ciutat en la seva jerarquia informativa.

<u>18 de desembre de 1939</u>

L'últim diari editat de *La Hoja del Lunes* a Barcelona a l'any 1939 correspon al 18 de desembre. La secció esportiva d'aquell dia incloïa una crònica[67] sobre el tercer partit de la nova temporada en aquells moments per al Futbol Club Barcelona, amb un resultat favorable de 4 a 1 pels blaugranes contra el València al camp de Les Corts.

Des del diari consideraven just el marcador final perquè "el mejor equipo que demostró más conjunto, mejor acopladas sus líneas, fué el once local". També lloava a gairebé tot l'equip titular: "Del Barcelona, magnífico el trío defensivo, así como la línea

67- *La Hoja del Lunes*: 18-12-1939.

media, de la que quizá flojeó algo Soler, y del delante, magníficos todos". Les referències als jugadors i a les seves actuacions són, en general, positives.

Malgrat aquest tractament positiu, es poden detectar alguns detalls que reafirmen la tendència dels primers exemplars del desembre. És a dir, hi ha alguns exemples que demostren les preferències del mitjà com aquest: s'analitza en profunditat el joc de l'equip valencià en primer lloc i, després, el de l'equip barceloní, malgrat la victòria aconseguida pel Barça i que la disputa del partit era a l'estadi blaugrana.

El tracte al València era igual o, fins i tot, més positiu que el realitzat al Barça. Tenint en compte que el conjunt valencià va perdre, es poden llegir valoracions com "El Valencia es un buen equipo, con bastante conjunto y sin individuales". En canvi, poques crítiques al seu conjunt: es considera que "fallaron los dos exteriores; de la línea media, discretos todos ellos, así como la defensa y el meta". Si *La Hoja del Lunes* creia que el València tenia un bon equip és respectable, però no era el millor dia per expressar-ho amb les valoracions que havia fet del propi conjunt.

De la resta de la crònica cal destacar dos aspectes: d'una banda, la narració de les jugades claus del partit. D'altra banda, la jerarquització informativa: el Barça-València era el primer partit analitzat a la secció de futbol per davant del Madrid-Espanyol. Un fet que pot sorprendre veient la dinàmica del mitjà als últims exemplars analitzats, però que té una coherència des del punt de vista periodístic: es tracta d'un dels grans equips barcelonins, juntament amb l'Espanyol, i d'un diari en la versió provincial de Barcelona.

En definitiva, *La Hoja del Lunes* mostrava les idees i seguia la jerarquia informativa desitjada pel règim franquista. La marginació en certs exemplars sobre la informació relativa al Futbol Club Barcelona és evident amb l'anàlisi realitzada de totes les edicions del juliol i el desembre de 1939. Malgrat trobar alguns tractaments periodístics que es poden valorar com a positius o, com a mínim, neutrals en certes cròniques, el fet de ser un mitjà informatiu proper a l'Estat l'obligava a seguir la línia marcada pel Movimiento. En conseqüència, havia de moderar les lloances quan el club blaugrana mereixia ser elogiat i ser molt crític quan la seva actuació era decebedora.

No importava que el diari tingués la seva edició particular a Barcelona: la tendència havia de seguir estrictament els criteris fixats des de Madrid.

- **Diari *Arriba*: del 25 de juny al 20 de juliol**

25 de juny de 1939

Arriba era un diari i l'òrgan oficial de FET y de las JONS fundat per José Antonio Primo de Rivera el 21 de març de 1935. Després de ser suspès el 5 de març de 1936 per la Segona República, va reaparèixer el 29 de març de 1939 com a mitjà en propietat de la Prensa del Movimiento gràcies al triomf de les tropes franquistes a la Guerra Civil. *El País*[68] relatava com durant quatre dècades va constituir-se com a diari informatiu i proper al règim fins que, amb la mort de Francisco Franco, el Consell de Ministres va dictaminar el seu tancament el 16 de juny de 1979.

Arriba publicava el 25 de juny una sèrie d'informacions relacionades amb la final de la Copa del Generalíssim que enfrontava al Sevilla i al Racing de Ferrol[69]. El partit es disputava a l'estadi de Montjuïc de Barcelona, constituint un esdeveniment estatal en honor al Caudillo.

Sota el títol "Preparando la organización de la final", el diari escrivia tres paràgrafs relacionats amb el partit. Els tres destaquen les autoritats que assistirien a la final; el primer expressava que "A última hora de la noche llegó a Barcelona el Consejo Nacional del Deporte en pleno". La presència de l'organisme era fonamental, doncs es tractava de la màxima representació del règim franquista dins del món de l'esport. Tal i com s'ha vist i es continuarà observant al llarg de l'estudi periodístic, aquesta institució articulava i prenia totes les decisions de l'esport espanyol, per la qual cosa la seva importància calia ser reflectida als mitjans afins a la dictadura com és el cas del diari *Arriba*.

El segon paràgraf destaca l'homenatge tributat als esportistes morts durant la Guerra Civil defensant el bàndol insurrecte que seria, posteriorment, l'artífex de la dictadura

68- El País. (16 de juny de 1979). El Gobierno decide el cierre de seis diarios y una agencia de la prensa del Estado. *El País*. Recuperat de http://elpais.com/diario/1979/06/16/portada/298332005_850215.html

69- *Arriba*: 25-06-1939.

de Franco. L'assistència de les autoritats tornava a protagonitzar la jerarquia informativa: "Con asistencia del Consejo Nacional de Deportes, el general Moscardó y otras autoridades del deporte, se ha celebrado en la Catedral Basílica un funeral en sufragio del alma de los deportistas caídos por Dios y por España". Tenint en compte el domini absolut del Movimiento respecte l'*Arriba* i altres mitjans com *La Hoja del lunes*, s'entén la clara intenció de potenciar el sentiment patriòtic i fidel a l'Església, la qual tenia un paper important dins de l'entramat dictatorial del franquisme. Des del diari també es donava rellevància al discurs de l'ajudant del general Moscardó, García Sanchíz, qui va posar "de relieve una vez más la gesta del general Moscardó, defensor del Alcaráz de Toledo". Com s'ha apreciat a altres diaris com *La Vanguardia Española*, els elogis al general Moscardó per part de la premsa propera al règim eren constants en qualsevol de les seves compareixences públiques.

El tercer i últim paràgraf, el més breu dels tres, només informa de l'obsequi que li donarien des de la Federació Espanyola de Futbol al general Moscardó després de la final de la Copa del Generalíssim: un sopar a l'Hotel Ritz.

La redacció de les informacions permeten detectar la nul·la valoració des d'un punt de vista periodístic dels fets, donant la sensació d'estar llegint notes de premsa sense cap tractament per part del diari. El mitjà, doncs, era utilitzat com una simple corretja transmissora per difondre els missatges elaborats des de la Cadena de Prensa del Movimiento.

<u>27 de juny de 1939</u>

El diari *Arriba* va publicar una crònica molt extensa sobre la final de la Copa del Generalíssim[70]. La victòria del Sevilla per 2 gols a 0 contra el Racing de Ferroi ocupava una gran part de l'espai dedicat no només al futbol, sinó a tota la secció esportiva del 27 de juny. Es tractava del gran esdeveniment esportiu d'àmbit estatal d'aquells dies, ja que qualsevol homenatge a Franco passava a ser automàticament un acte multitudinari i amb una gran cobertura mediàtica.

El tractament del partit es dividia en diferents parts: primeres impressions, valoracions i narració de les dues meitats del partit, un altre resum del partit i, finalment, un parell

70- *Arriba*: 27-06-1939.

de paràgrafs dedicats a les celebracions produïdes a Sevilla pel títol obtingut de l'equip andalús. Si en l'actualitat la lliga de Primera Divisió del futbol professional és considerada com el campionat estatal més prestigiós amb una distància important respecte la Copa del Rei, a l'any 1939 la Copa del Generalíssim gairebé s'emparellava amb la lliga per tractar-se d'un torneig que homenatjava a Francisco Franco, és a dir, per temes polítics en compte dels esportius.

Les últimes peces periodístiques referents al futbol incloïen una prèvia en forma de breu sobre el partit que enfrontaria a l'Athletic Club de Bilbao i el Futbol Club Barcelona el 29 de juny per iniciar els actes de la reobertura del camp de Les Corts. Cal dir que les referències a aquest partit apareixien després de les realitzades envers alguns partits d'àmbit provincial. Aquest fet és un gran exemple de la marginació a la qual estava sotmesa el Barça: prioritzar dins de la jerarquia informativa d'un diari amb tirada estatal les informacions relatives a enfrontaments entre equips provincials respecte d'un partit tant important pel Futbol Club Barcelona, un dels grans equips històrics d'Espanya, i més encara quan el disputava contra l'Athletic Club de Bilbao, un dels altres grans equips espanyols, només es pot explicar per l'animadversió del règim al club blaugrana als primers anys de la dictadura. En aquest sentit, l'escàs espai dedicat al partit és un altre exemple.

L'anàlisi del contingut d'aquesta prèvia es pot dividir en dues parts. D'una banda, el motiu que explica la celebració del partit per part d'*Arriba* és confús. Es diu que "El próximo dia 30, festividad de San Pedro, se celebrará un partido de fútbol entre el Athlétic de Bilbao y el Barcelona". Si en l'anàlisi anterior d'altres diaris s'observaven alguns detalls com la priorització del tractament dels rivals del Barça o la citació dels seus noms abans del conjunt blaugrana, l'*Arriba* dóna un pas més enllà i obvia la reobertura del camp de Les Corts en aquest text. La festivitat de San Pedro no tenia cap relació amb el partit, per la qual cosa no té cap sentit citar-la. Si fos un complement a la reobertura podria entendre's des d'un punt de vista informatiu, però en aquest cas no ho era.

D'altra banda, malgrat l'absència de la reobertura del camp de Les Corts com a motiu de la celebració del partit, sí es diu que "reaparecen algunos elementos que hasta

ahora habían estado separados de Barcelona por exigencias de la guerra". Sense detallar quins eren aquests elements dels que parla, el diari reconeixia lleugerament el significat del retorn a l'activitat esportiva pel Futbol Club Barcelona.

29 i 30 de juny de 1939

Els actes de reobertura del camp de Les Corts s'iniciaven el 29 de juny amb el partit entre el Futbol Club Barcelona i l'Athletic Club de Bilbao. La tirada dels principals diaris estatals d'aquell dia incloïen una prèvia amb major i menor extensió segons la seva línia editorial, però amb una mínima cobertura sobre les últimes notícies de l'enfrontament.

No obstant, no era el cas del diari *Arriba*. Malgrat que la secció esportiva del 29 de juny incorporava l'habitual subsecció futbolística[71], en cap text apareixia alguna referència del partit. De fet, només es podia llegir una informació vinculada a la ciutat de Barcelona: la suspensió de "ciento un árbitros de fútbol de Cataluña" per la manca de preparació tècnica, segons la Federació Espanyola de Futbol. Es tractava d'una mesura que va suposar la reducció del conjunt arbitral a 25 àrbitres presents a Barcelona.

Per tant, el diari ignorava les últimes novetats de l'enfrontament el mateix dia que significava el retorn de l'activitat futbolística pel Futbol Club Barcelona. Com s'ha vist a l'anterior exemplar del 27 de juny, l'*Arriba* sí publicava un text sobre la prèvia del partit, però no es tornaria a llegir cap referència fins la crònica posterior a la seva disputa.

Així doncs, el diari publicava el 30 de juny la crònica del partit entre l'equip blaugrana i el basc[72]. L'espai dedicat es situava a la part superior dreta de la plana. El contingut i la jerarquia informativa en la que s'estructurava el text era molt similar al que s'ha observat en altres diaris, especialment als generalistes de *La Vanguardia Española* i l'*ABC*: la priorització del tractament sobre les autoritats assistents al partit i l'escàs anàlisi estrictament esportiva sobre el seu desenvolupament.

Les primeres línies de la crònica destacaven el gran ambient que es podia observar a l'estadi de Les Corts: "El campo ofrecía un magnífico aspecto, adornado con banderas

71- *Arriba*: 29-06-1939.
72- *Arriba*: 30-06-1939.

del Movimiento y nacionales. Una gran bandera rojo y gualda circunda toda la extensión del terreno de juego". Tenint en compte que es tractava d'un mitjà proper al règim, *Arriba* tenia com un dels grans objectius l'expressió del sentiment patriòtic i la fidelitat als valors transmesos per part del règim franquista. La barreja d'aquests elements era, en la majoria d'ocasions, els grans protagonistes pel diari malgrat que es tractava d'un partit de futbol.

Un exemple dels honors tributats a les autoritats es podia observar en les següents frases: "Al llegar el general Álvarez Arenas las bandas de música interpretaron los himnos nacionales y fué izada la bandera en un lugar preferente del campo. Entre ovaciones y vitores, el general y autoridades se trasladaron al palco presidencial".

L'expressió d'aquests honors i el gran respecte envers les autoritats no era suficient per part del diari. També calia destacar els discursos que realitzaven. En aquest sentit, dues personalitats eren les protagonistes minuts abans del partit: la primera era el president de la Comissió Gestora del Futbol Club Barcelona, Joan Soler i Julià, qui va pronunciar "un discurso patriótico, en el que ofreció el concurso de Barcelona para el resurgimiento del deporte nacional, y agradeció a las autoridades su asistencia. Terminó con un recuerdo para los deportistas caídos".

La segona personalitat era el general Álvarez Arenas, qui "se sentía orgulloso de encontrarse en este campo, rodeado de las banderas nacionales (...) y terminó con vivas a Cataluña, a España y al Caudillo, que fueron contestados por la multitud". Es detecta una clara intenció de potenciar el sentiment patriòtic i la fidelitat a Franco als dos discursos que es corresponien amb els càrrecs i l'afinitat d'ambdues personalitats. El paper del diari, doncs, era el de transmetre fidelment les idees més importants dels seus parlaments sense cap tractament periodístic, sobretot constituint un dels mitjans informatius propers a l'Estat.

La crònica acaba amb un breu paràgraf dedicat a reflectir el resultat final del partit: 9-0 favorable al Barça. Cap altre referència sobre el marcador, el joc dels dos equips ni cap mena d'anàlisi i/o valoració crítica sobre el rendiment futbolístic ofert pels jugadors. Llegint el text es podia dubtar que es tractés d'un partit de futbol, ja que la gran majoria d'elements destacats es dirigien en una sola direcció: la temàtica política.

8 de juliol de 1939

Una setmana després de la reobertura del camp de les Corts, el Futbol Club Barcelona rebia al Deportivo Alavés per disputar un nou partit. El diari *Arriba* publicava el 8 de juliol una breu prèvia de l'enfrontament[73], però abans hi dedicava una llarga columna per explicar els preparatius de la propera temporada futbolística que es disputaria.

Aquesta columna es centrava en l'Aviación Nacional, l'equip madrileny que jugaria aquella nova temporada al camp d'El Parral. El bon tracte del diari envers l'estadi i el club impera al text, ja que es destaca el bon ambient i el gran aspecte del camp: "Sí, señores; El Parral, convertido en un formidable campo de deportes". La intenció d'influir en l'opinió del lector és evident perquè el cita literalment i el convida, mitjançant els recursos literaris, a compartir el criteri del propi mitjà.

Després d'explicar els canvis que es produirien en tot l'estadi, es valora positivament el futur del club: "como Aviación tiene proyectos ambiciosos en cuanto a otros deportes, especialmente en cuanto al atletismo, el Parral será habilitado como campo atlético, con sus pistas de ceniza por todo lo alto". Per últim, el redactor considerava que tot el que s'havia dit anteriorment feia que la següent temporada "se nos presenta bajo los mejores auspicios. De lo que todos los aficionados deben felicitarse". Es pot observar com de nou des del diari s'intenta influir explícitament en el raonament crític del lector.

Tot seguit es pot llegir la prèvia del Barça-Alavés. Al text no s'hi troba cap referència respecte el conjunt blaugrana, ja que només es cita el cognom dels jugadors bascos i s'explica com s'ha produït la sortida del seu autobús. El segon i últim paràgraf també està monopolitzat per la informació vinculada a l'Alavés, la qual desmenteix la gira per Amèrica del Sud i confirma les invitacions del Marroc i les Illes Balears durant la pretemporada de l'equip vitorià.

Per tant, s'observa una vegada més la total marginació del diari *Arriba* envers el Futbol Club Barcelona. En un partit que els blaugranes eren els locals, no es troba cap informació relativa al conjunt culer. En definitiva, es tracta d'una continuació de la línia editorial d'aquest mitjà proper al règim.

73- *Arriba*: 08-07-1939.

La secció futbolística de l'*Arriba* del 8 de juliol acabava amb l'apunt del partit que tancaria la temporada: "El día 16 se jugará en Las Corts el partido de clausura de la temporada entre el Europa y el Barcelona". Un altre partit del conjunt blaugrana com a local, però citant l'equip visitant en primer lloc; és a dir, la tònica habitual en el tracte al Barça per part del diari.

9 de juliol de 1939

La secció de futbol del diari *Arriba* del 9 de juliol s'inicia amb una extensa columna d'opinió signada sota el nom de Flecha Dorada[74]. L'autor explica al text que cal preponderar el professionalisme "no como deporte, sino como espectáculo, nos parece, no sólo conveniente, sino hasta necesario". També implica als periodistes com a part del públic, ja que "hemos puesto todo cuanto vale la publicidad al servicio del deporte, en muchas ocasiones de una manera mucho más desinteresada que los mismos jugadores". Per tant, la finalitat del text és la reivindicació de l'espectacle dins de l'esport i de la tasca periodística en un esport tant mediàtic com el futbol.

Observar com una columna d'opinió obre la secció futbolística d'un diari és suficient com per concloure que les posteriors notícies publicades tenen poca rellevància informativa pel mitjà. La rutina habitual és la de vincular la columna d'opinió a una notícia, però sempre a posteriori. En aquest cas no només no compleix aquest fet, sinó que la temàtica de la columna no té cap relació temàtica respecte les següents informacions tractades.

Així doncs, després de la columna d'opinió es troba un breu sobre una invitació rebuda pel Futbol Club Barcelona. Només s'explica que és "una oferta de Alemania para ir a jugar unos partidos en aquella nación". El fet més destacat, però, és el que tanca el breu: "La invitación ha pasado a la Jefatura Nacional de Deportes, que es la que debe contestar a la misma". La importància d'aquesta institució s'aprecia enormement, doncs era l'encarregada de permetre als diferents equips espanyols la seva participació en partits disputats a l'estranger. I, tractant-se del Barça, el control era més exhaustiu. Poc importava la voluntat del propi club: el màxim estament esportiu del règim franquista decidia la resposta a la invitació. Aquesta sensació de submissió del club

74- *Arriba*: 09-07-1939.

blaugrana a la dictadura era potenciada des de l'*Arriba* com a part de la seva línia editorial, configurada a través del seu estatus de mitjà afí a l'Estat.

El diari no tornaria a referir-se a la invitació rebuda pel Futbol Club Barcelona des d'Alemanya fins a la seva tirada del 20 de juliol, en la qual els seus exemplars incloïen la decisió pressa per la Jefatura Nacional de Deportes al respecte.

11 de juliol de 1939

El diari *Arriba* publicava l'11 de juliol la crònica del partit que enfrontava al Futbol Club Barcelona i al Deportivo Alavés[75]. A la part central de la plana dedicada a l'esport corresponent a l'exemplar d'aquell dia es trobava la secció futbolística protagonitzada per aquest partit. Sota l'avanttítol "La agonia de la temporada", referint-se a la finalització del curs futbolístic per donar pas a les vacances estiuenques, es llegeix el següent títol: "El Alavés derrota al Barcelona". L'equip vitorià va guanyar per 2 gols a 4 i, per tant, l'afirmació era certa. Però no deixa de ser curiós com s'articulen les peces periodístiques en les que apareix el Barça a aquest diari: tots els equips rivals protagonitzen els fets, deixant al conjunt blaugrana en una posició secundària des de l'òptica de la jerarquia informativa.

Tenint en compte aquest precedent i tots els altres que s'han pogut detectar en el present estudi periodístic, cal destacar que a l'inici del cos de la crònica es cita el Barça per davant de l'Alavés: "En el campo del Barcelona y con un lleno imponente, se celebró el partido anunciado entre el Barcelona y el Deportivo Alavés". Tot i així, només es tractava d'una excepció. En comptes de reflectir el resultat final considerant qui era l'equip local i qui era el visitant, és a dir, 2-4, es diu que "Ganó el Deportivo por 4-2".

Com ja s'ha dit anteriorment, els textos referents al Futbol Club Barcelona s'articulaven a partir de l'actuació de l'equip rival a l'*Arriba*. En aquest cas, la línia seria la mateixa. Després d'informar sobre els equips titulars d'ambdós conjunts, totes les valoracions sobre el partit es dirigien a l'Alavés, qui va rebre un bon tracte destacant que "El resultado del partido es el fiel reflejo del juego desarrollado, ya que el Deportivo, en los veinticinco últimos minutos de juego, mostró la calidad de su juego y

75- *Arriba*: 11-07-1939.

el pundonor que tiene para ganar un partido". Posteriorment es pot llegir tot un seguit de valoracions sobre alguns jugadors, però tots pertanyents a l'equip vitorià. La reflexió a la que s'arriba després de tants casos com aquest és la mateixa que l'apuntada en anteriors ocasions: l'extrema marginació periodística a la qual estava sotmès el Barça en un mitjà proper al règim com aquest. Un fet que no variava quan jugava com a local o quan era el gran protagonista d'un acte com el de la reobertura del camp de Les Corts, per exemple.

Per últim, des d'un punt de vista periodístic s'hi detecta un relat cronològic dels successos més importants del partit. També s'observa com s'acaba el text amb aquesta narració cronològica que no manté la tensió dels lectors fins al final, sobretot per aquells que veiessin l'enfrontament a l'estadi, ja que no els caldria llegir el final de la crònica perquè feia hores que havien vist el partit i el recordarien perfectament.

14 de juliol de 1939

Després de la derrota contra l'Alavés, el Futbol Club Barcelona disputaria el següent diumenge un nou partit. El Recuperación de Levante seria el seu rival. El 14 de juliol el diari *Arriba* va publicar una breu prèvia sobre l'enfrontament[76]. L'exemplar d'aquell dia incorporava una secció futbolística més curta de l'habitual i es situava a la part inferior de la plana. La priorització a les informacions sobre altres esports era evident.

Dins de les notícies de futbol, el partit entre l'equip català i el valencià era l'últim tractat. El torneig organitzat a València entre els dies 16, 17 i 18 de juliol i un partit entre les seleccions d'Itàlia i Finlàndia estaven per sobre de la prèvia del Barça-Recuperación de Levante. Que el torneig valencià s'imposés a la jerarquia informativa es podia entendre pel caràcter patriòtic del mitjà, però situar l'enfrontament entre italians i finlandesos en segon lloc i en detriment del partit del conjunt blaugrana només s'explicava per la ignorància aplicada per part del diari respecte el Barça.

Pel que fa a la informació estricta sobre el partit, només s'informa de la celebració de l'enfrontament al camp de Les Corts. També es diu que "habrá un encuentro entre los veteranos del Barcelona y del Europa". Per últim, s'explica que el 18 de juliol es tancaria oficialment la competició i la temporada pel Futbol Club Barcelona amb la

76- *Arriba*: 14-07-1939.

disputa del partit que l'enfrontaria al Recuperación de Cataluña. La redacció del text i la voluntat d'informar sense realitzar cap mena de valoració o aportació periodística al respecte dels fets explicats permet detectar que es tracta d'una nota de premsa inclosa per ordre de la Prensa del Movimiento (grup periodístic propietari del diari *Arriba*) i, especialment, per la Jefatura Nacional de Deportes, és a dir, els dos estaments amb més poder del règim franquista sobre la premsa esportiva.

20 de juliol de 1939

La temporada futbolística concloïa amb últims partits dels clubs espanyols. Davant d'un estiu sense futbol professional, *Arriba* publicava el 20 de juliol una editorial per reivindicar el futbol amateur com a text principal de la secció futbolística d'aquell dia[77].

A l'últim paràgraf de l'editorial, el diari explicava la seva opinió al respecte: "¿por qué en estos momentos en que el fútbol profesional tiene que quedar reducido al silencio no nos dedicamos a hablar del fútbol "amateur"? A nosotros nos parece que merece la pena (...) el fútbol "amateur" merece atención. Exige atención. Es que los Clubs grandes, los profesionales, cometen un crimen contra su propia caja no cuidándolo. Cuantos más jugadores, mayor posibilidad de selección". Aquesta oda pel futbol base no només pretenia implicar als lectors, sinó també a tots els integrants de la premsa esportiva.

Després de l'editorial, el diari publicava una sèrie de breus sobre els primers equips d'alguns clubs espanyols. Pel que fa al Futbol Club Barcelona, apareixien dues informacions: la primera feia referència a l'interès blaugrana en fitxar a tres futbolistes. Aquests eren Melenchón, Florenza i Herrerita.

La segona rescatava la notícia publicada el 9 de juliol sobre la invitació rebuda pel Barça per jugar a Alemanya, i s'afegia que el club ja havia rebut l'autorització de la Jefatura Nacional de Deportes juntament amb la Federación Nacional per acceptar-la. Tot i així, encara no era segura la seva presència a les terres alemanyes: "Ahora falta que estudie el Barcelona si hay posibilidades económicas, y luego, que prepare un equipo capaz de hacer un buen papel". Des del diari es dubtava de la capacitat

77- *Arriba*: 20-07-1939.

econòmica del Barça per poder afrontar el desplaçament i si podria preparar-se per competir a un alt nivell i estar a l'altura de les expectatives.

7. Anàlisi de l'estudi

Evolució històrica de l'escut del Barça. Imatge extreta del web oficial del club.

L'estudi realitzat serveix com a argument per tota una sèrie d'afirmacions sobre el tracte periodístic de la premsa espanyola envers al Futbol Club Barcelona pel que fa al 1939. La manipulació i el poder acumulat de la dictadura per mitjà de la força condicionava enormement la tasca dels periodistes. També cal destacar les dificultats trobades als propis mitjans de comunicació, els quals mantenien la seva línia editorial per tal de comptar amb el vistiplau del Movimiento i per assegurar la viabilitat de la seva tirada als quioscos.

Tenint en compte aquest context, l'estudi es pot utilitzar per afirmar la nul·la pràctica periodística en moltes de les peces publicades. El joc d'interessos entre clubs i els alts estaments del règim obligava a la premsa generalista, especialment *La Vanguardia Española* i l'*ABC*, a la inserció de notes de premsa ja elaborades i sense cap tipus de tractament per part del mitjà. El diari en qüestió es limitava a reproduir la nota enviada des de la Delegación Nacional de Deportes o qualsevol altra dels estaments franquistes. La producció dels mitjans de comunicació es supeditava a les necessitats del règim. Tot s'enfocava a elogiar les personalitats assistents a actes esportius, amb una escassa crítica respecte els aspectes purament futbolístics.

Dintre d'aquest panorama, cal diferenciar les dinàmiques dels diaris analitzats. Malgrat que la situació explicada imperava, s'ha pogut detectar com algunes publicacions evolucionaven en el tracte dedicat al Barça i en les seves pràctiques periodístiques al llarg dels intervals de temps estudiats.

Així doncs, l'evolució més clara és la del *Mundo Deportivo*. El diari partia d'un posicionament totalment decantat en favor al Caudillo i a les idees del règim envers el Futbol Club Barcelona. Amb el pas dels dies, les publicacions tractaven de realitzar una cobertura major i amb la màxima neutralitat possible tenint en compte les circumstàncies. La qualitat de les seves redaccions augmentava juntament amb el pas a un tracte neutral: de l'oda a les autoritats franquistes evolucionava cap a les valoracions crítiques sobre el joc del Barça i dels seus rivals, analitzant els equips titulars i les seves actuacions. Per tant, la seva tasca com a diari esportiu millorava, ja que plasmava un criteri a l'hora d'analitzar els aspectes exclusivament futbolístics i només informava breument d'altres elements allunyats de l'esport. Al final de l'interval estudiat també es podia observar com, tot i no expressar cap element de suport, sí es respectaven les idees i els valors (el caràcter catalanista especialment) transmesos pel club blaugrana al llarg de la seva història. Carles Santacana[78] explica com es produïa aquesta identificació entre el sentiment per Catalunya i el Barça l'any 1925 amb la presència de banderes blaugranes als carrers per la prohibició de les catalanes durant la dictadura de Primo de Rivera. Per tant, el *Mundo Deportivo* es convertia 15 anys després en un dels pocs diaris en, malgrat no recolzar, sí respectar aquesta identificació.

Dins de la premsa generalista, la tendència de *La Vanguardia Española* i l'*ABC* és la comentada anteriorment. L'ús de notes de premsa, la majoria d'elles publicades sense cap tractament periodístic, era un dels aspectes predominants. L'escassa producció pròpia dels periodistes pertanyents als diaris es limitava a reforçar la imatge de les autoritats assistents als partits del Futbol Club Barcelona, manipulant la importància que tenien partits com el de la reobertura del camp de Les Corts. Gran part de l'atenció es dirigia a les personalitats del règim, de les quals es retransmetien els seus

78- Santacana, C. (2008). *El Barça y el franquismo* (1ª ed.). Barcelona: Apóstrofe (p. 249).

discursos patriòtics anteriors i posteriors als partits. Es tractava d'una dinàmica periodística compartida amb altres mitjans informatius propers a la dictadura com *La Hoja del Lunes* i el diari *Arriba*. El vistiplau i la conformitat d'aquests mitjans respecte els discursos de les autoritats franquistes es demostrava amb la reproducció literal que en feien sense cap mena de crítica. Tot plegat definia les seves línies editorials, mostrant una intolerància cap a la ideologia i els valors que sempre han envoltat al Barça. El mateix succeïa amb tot allò que representava o recordava al bàndol republicà: es ridiculitzava i es culpava de totes les conseqüències de la Guerra Civil. Per tant, en moltes ocasions aquests diaris es convertien o, com a mínim, contribuïen a la propaganda del règim.

Els components polítics influeixen enormement en aquest anàlisi de l'estudi sobre els diaris comentats a l'anterior paràgraf, però els esportius també hi tenen lloc. Les valoracions sobre l'espectacle futbolístic són escasses. Tot i així, quan apareixen tenen una sola direcció: la cobertura informativa dels rivals del Barça. La marginació a la qual es trobava sotmès als primers anys de la dictadura de Franco per part de *La Vanguardia Española*, l'*ABC*, *La Hoja del Lunes* i l'*Arriba* era notable. No només respecte la resta d'equips d'Espanya: altres equips catalans com l'Espanyol rebien una major cobertura mediàtica. Per trobar una explicació a aquest fet s'ha de recórrer de nou a la política, ja que el club blanc-i-blau mai ha tingut idees tant properes a la independència catalana com és el cas del blaugrana, per exemple.

D'altra banda, costava trobar lloances respecte el joc del Barça. En alguns casos es podien llegir més crítiques als blaugranes que als rivals en certes cròniques malgrat que els primers guanyessin el partit. En canvi, normalment es respectava molt per part d'aquestes publicacions l'esforç dels rivals si perdien o, si guanyaven, es remarcava la superioritat i la gran qualitat que tenien els seus jugadors comparat amb la dels culers.

Per acabar amb aquest anàlisi de l'estudi periodístic realitzat del 1939, *El Noticiero Universal* mereix una menció especial. Malgrat pertànyer al grup de la premsa generalista, com és el cas de *La Vanguardia Española* i l'*ABC*, la seva línia editorial i la seva evolució té algunes diferències. Les idees monàrquiques de Mencheta, el seu fundador, va distanciar al diari de la dictadura.

Les seves pràctiques periodístiques eren força semblants: molta atenció dirigida a les autoritats assistents als partits del Barça i un escàs anàlisi purament futbolístic en alguns dels seus exemplars analitzats, per exemple. Tot i així, la cobertura dedicada al club és major. Tant l'espai de les cròniques com la quantitat de les notícies vinculades al Futbol Club Barcelona es superior respecte la resta de la premsa generalista estudiada, ja que en algunes ocasions es podien llegir fins a dos o tres textos, fet impensable a la resta de diaris excepte a la premsa esportiva barcelonina com el *Mundo Deportivo*. La seva edició a Barcelona, la distància amb el règim i la proximitat geogràfica de *El Noticiero Universal* amb el Barça afavoria aquesta cobertura més àmplia.

Per últim, cal destacar el to dedicat de *El Noticiero Universal* al conjunt blaugrana. Tot i tenir una tendència crítica a l'inici, l'evolució és positiva i s'acosta molt a la neutralitat existent entre les valoracions sobre el Barça i les dedicades als seus rivals.

8. Conclusions

La imatge transmesa del Futbol Club Barcelona durant els anys anteriors a la Guerra Civil per part de *La Rambla (Esport i Ciutadania)* contrasta amb el tracte que li dedicava la premsa del 1939. La publicació potenciava la imatge i els valors del Barcelona sempre amb una tendència positiva. Tal i com s'ha vist als exemplars analitzats del 22 i 29 de juliol de 1935 amb el nom de *La Rambla* i del 7 i 14 d'octubre del mateix any amb el nom de *La Rambla de Catalunya*, el canvi de títol no afectava en absolut a la bona imatge oferta. Les idees democràtiques, la unió entre socis i directiva, la superioritat envers la resta d'entitats catalanes, la gran cobertura mediàtica sobre l'actualitat de l'entitat i el sentit col·lectiu dels jugadors i del propi club eren alguns dels elements més destacats

D'altra banda, l'estudi periodístic del 1939 ha permès observar com el control absolut del règim franquista sobre la premsa es reflectia en dos dels grans diaris generalistes amb tirada estatal: *La Vanguardia Española* i l'*ABC*. El primer s'identificava com un dels mitjans més afins a la dictadura al 1939, i el segon sempre ha mantingut una línia editorial molt propera a les idees i els valors transmesos des del Movimiento. Tot plegat influïa directament en el tracte dels dos diaris respecte el Futbol Club Barcelona.

La tradició del club blaugrana, de caràcter liberal i amb tendència independentista, el situava al punt de mira del règim. Per tant, des del control de la dictadura s'aplicava una marginació al Barça en diaris principals com els citats anteriorment. El tracte de les cròniques es vertebrava a través dels rivals, situant al conjunt culer en un segon pla contínuament. Malgrat que fos el protagonista de la notícia, el Barça era menyspreat a la jerarquia informativa dels diaris. L'entrada d'una nova Comissió Gestora al club, amb dirigents propers al Caudillo i al Movimiento, no va significar grans canvis en el tracte periodístic dels dos diaris sobre el Futbol Club Barcelona.

L'altre diari generalista analitzat, *El Noticiero Universal*, tenia una tendència diferent. L'estudi de les seves principals publicacions del mes de juny de 1939 sobre el Futbol Club Barcelona mostra com es produïa una major cobertura mediàtica respecte a *La Vanguardia Española* i l'*ABC*. El fet d'editar-se a Barcelona i la distància que mantenia amb el règim franquista afavoria l'aparició de més continguts sobre el Barça a les seves pàgines. El tracte al club blaugrana mantenia un to neutral globalment, sense grans valoracions crítiques al respecte, però sí s'observen alguns elogis quan els fets ho mereixien. La dedicació de més espai mediàtic, d'extensió de contingut i una bona posició a la jerarquia informativa dintre de les possibilitats del diari, ja que el control sobre la premsa per part de la dictadura era absolut en el 1939, són els elements més destacats del tracte periodístic d'aquest mitjà sobre el Futbol Club Barcelona.

Pel que fa a la premsa esportiva, la tendència apreciada del tractament periodístic rebut pel Barça durant les dues primeres setmanes posteriors al retorn als quioscos del *Mundo Deportivo* és positiva, ja que progressivament es passa d'una posició enormement crítica a apropar-se a la neutralitat. L'evolució i l'entorn de la premsa no afavoria un millor tractament perquè es rebien constantment ordres dels estaments franquistes, però l'evolució detectada és clara. I no només pel que fa al Futbol Club Barcelona: el *Mundo Deportivo* criticava al Reial Madrid quan ho considerava necessari. L'equip madrileny tampoc s'escapava de les crítiques quan el seu joc ho mereixia.

Per últim, pel que fa a la premsa informativa, els diaris analitzats en aquest estudi són *La Hoja del Lunes* i *Arriba*. D'una banda, *La Hoja del Lunes* reflectia i tractava de

transmetre les seves idees seguint la jerarquia informativa desitjada pel règim franquista. La marginació i el menyspreu en certs exemplars sobre la informació relativa al Futbol Club Barcelona i sobre el propi club és evident amb l'anàlisi realitzada de totes les edicions del juliol i el desembre de 1939. Tot i que es troben alguns tractaments periodístics que es poden valorar com a positius o, com a mínim, neutrals en algunes cròniques, el fet de ser un mitjà afí a la dictadura l'obligava a seguir la línia marcada pel Movimiento. Totes les valoracions dels periodistes quedaven supeditades a la voluntat del règim, moderant les lloances quan el club blaugrana mereixia ser elogiat i sent molt crític quan la seva actuació era decebedora. No importava que el diari tingués la seva edició particular a Barcelona: la tendència havia de seguir estrictament els criteris fixats a Madrid.

D'altra banda, l'anàlisi realitzada del 25 de juny al 20 de juliol de 1939 dels exemplars amb més tractament sobre el Futbol Club Barcelona del diari *Arriba* permet observar amb moltes evidències la seva línia editorial. Tal i com succeïa amb *La Hoja del Lunes*, es tractava d'un mitjà informatiu de l'Estat i pertanyia a la Prensa del Movimiento. Per tant, estava condicionat pel règim i les idees més properes al franquisme. Tenint en compte aquest context, s'entén l'ànim de marginar i menysprear informativament al Barça. La història i la tradició que envoltava al club el 1939 era determinant en aquest sentit, ja que simbolitzava tot un conjunt d'idees democràtiques i liberals contràries als valors del règim franquista. A més, la seva vinculació al moviment independentista d'alguns sectors a Catalunya el situava pràcticament com un enemic al sentiment patriòtic i la unió d'Espanya promoguda per la dictadura. Malgrat el procés de depuració i la total transformació de la directiva, comptant amb membres afins a Franco, el Futbol Club Barcelona rebia el mateix tracte per part de l'*Arriba*: el d'un equip secundari, sempre sotmès a l'actuació dels seus rivals i sense rebre cap mena de protagonisme informatiu malgrat guanyar partits o ser l'equip pel qual es celebraven actes i espectacles futbolístics, com és el cas de la reobertura del seu estadi, és a dir, el camp de Les Corts.

9. Referències i notes

1- Figueres, J.M. (1992). Notes sobre un segle de revistes i diaris esportius. *Annals del Periodisme Català*, *20*, 22-32.
2- Solé i Sabaté, J.M. i Finestres, J. (2006). *El Barça en Guerra (1936-1939)* (1ª ed.). Catalunya: Angle editorial.
3- Sobrequés i Callicó, J. (2015). *Història del FC Barcelona* (1ª ed.). Barcelona: Editorial Base (p. 37).
4- Solé i Sabaté, J.M. i Finestres, J. (2006). *El Barça en Guerra (1936-1939)* (1ª ed.). Catalunya: Angle editorial (p. 186).
5- Arxiu FCB. (sense data). *Francesc Xavier Casals (1937-1939)*. Recuperat el 23 de gener de 2017, de https://www.fcbarcelona.es/club/historia/ficha/francesc-xavier-casals-1937-1939
6- Arxiu FCB. (sense data). *Francesc Xavier Casals (1937-1939)*. Recuperat el 23 de gener de 2017, de https://www.fcbarcelona.es/club/historia/ficha/francesc-xavier-casals-1937-1939
7- Arxiu FCB. (sense data). *Joan Soler (1939-1940)*. Recuperat el 10 de febrer de 2017, de https://www.fcbarcelona.es/club/historia/ficha/joan-soler-1939-1940
8- Solé i Sabaté, J. i Finestres, J. (sense data). *La depuració del Futbol Club Barcelona*. Recuperat el 28 de gener de 2017, de http://www.sapiens.cat/ca/notices/2014/01/1939-els-catalans-de-franco-3992.php
9- Pujadas i Martí, X. (2005). Entre estadis i trinxeres. L'esport i la Guerra Civil a Catalunya (1936-1939). *Aloma: revista de psicologia, ciències de l'educació i de l'esport, 21,* 19-31. Recuperat de https://dialnet.unirioja.es/servlet/articulo?codigo=2594086
10- Pujadas, X. (2004). *Entre l'estadi i la trinxera. Desenvolupament i presència de l'activitat esportiva en la rereguarda catalana (1936-1939)* (Vol. 2). Barcelona: Ed. 62.
11- Pujadas, X. i Santacana, C. (1995). *Història il·lustrada de l'esport a Catalunya (1931-1975)* (Vol. 2). Barcelona: Columna editorial i Diputació de Barcelona.
12- Shaw, D. (1987). *Fútbol y franquismo* (ed. 1987). Madrid: Alianza Editorial (p. 29).
13- Iturriaga, Á. (2015). «*El poder político y social en la historia del Fútbol Club Barcelona (1899-2015)*» (Tesi doctoral, pp. 91-92). Recuperat de https://dialnet.unirioja.es/descarga/tesis/45453.pdf
14- Vázquez, M. (1969). Barça, Barça, Barça. *Triunfo, 386,* 23-28.
15- Fabre, J. (2002). «*La contrarevolució de 1939 a Barcelona. Els que es van quedar*» (Tesi doctoral). Recuperat de http://www.tdx.cat/bitstream/handle/10803/4787/jff3de6.pdf?sequence=3
16- Díez, E. (2008). La censura radiofónica en la España nacional (1936-1939). *Zer, 13* (24), 103-124.

17- Sevillano, F. (1998). *Propaganda y medios de comunicación en el franquismo*. Recuperat de http://publicaciones.ua.es/filespubli/pdf/LD84790874637062078.pdf
18- De las Heras, C. (2000). *La Prensa del Movimiento y su gestión publicitària (1936-1984)*. Recuperat de http://www.lahistoriadelapublicidad.com/docs_ahp/ahp45.pdf
19- Vital, F. (2010). *Els Fets de Maig del 37*. Recuperat el 20 de març de 2017, de http://blogs.sapiens.cat/historiadorvital/2010/06/02/els-fets-de-maig-del-37/
20- Sinova, J. (1989). *La censura de la Prensa durante el franquismo: 1936-1951* (ed. 1989). Madrid: Espasa-Calpe (p. 40).
21- De la Viuda, A. i González Aja, T. (2012). Héroes de papel: El deporte y la prensa como herramientas de propaganda política del fascismo y el franquismo. Una perspectiva histórica comparada. *Historia y Comunicación Social*, *17*, 41-68.
22- De la Viuda, A. (2015). Las consignas de censura de tema deportivo en la prensa española del primer franquismo: un estudio documental. *Fonseca, Journal of Communication, 10*, 263-294. Recuperat de http://revistas.usal.es/index.php/2172-9077/article/view/12919/13293
23- Ruiz, M. (2003). Censura y consignas en la prensa franquista. Algunos ejemplos de dirigismo informativo. *Ámbitos, 10*.
24- De la Viuda, A. (2014). «*La censura del tema deportivo en la prensa durante la posguerra española (1939-1945)*» (Tesi doctoral, p. 232). Recuperat de http://oa.upm.es/33813/1/ALEJANDRO_DE_LA_VIUDA_SERRANO.pdf
25- Biblioteca de Catalunya (sense data). *Rambla: (esport i ciutadania) (Barcelona, 1931-1935)*. Recuperat el 5 de maig de 2017, de http://www.bnc.cat/digital/arca/titols/rambla_esports_ciutadania.html
26- *La Rambla (Esport i Ciutadania)*: 22-07-1935.
27- *La Rambla (Esport i Ciutadania)*: 29-07-1935.
28- *La Rambla (Esport i Ciutadania)*: 07-10-1935.
29- *La Rambla (Esport i Ciutadania)*: 14-10-1935.
30- *La Vanguardia Española*: 19-04-1939.
31- *ABC*: 23-04-1939.
32- *ABC*: 09-05-1939.
33- *La Vanguardia Española*: 09-05-1939.
34- *La Vanguardia Española*: 23-06-1939.
35- *La Vanguardia Española*: 27-06-1939.
36- *La Vanguardia Española*: 29-06-1939.
37- El Observador de la Actualidad. (1991). Cròniques del Barça: 1899-1991 (ed.1991). Barcelona: Universo Editorial.
38- *ABC*: 30-06-1939.
39- *La Vanguardia Española*: 30-06-1939.
40- *La Vanguardia Española*: 28-07-1939.

41- *El Noticiero Universal*: 03-06-1939.
42- *El Noticiero Universal*: 07-06-1939.
43- *El Noticiero Universal*: 09-06-1939.
44- *El Noticiero Universal*: 10-06-1939.
45- *El Noticiero Universal*: 16-06-1939.
46- *El Noticiero Universal*: 20-06-1939.
47- *El Noticiero Universal*: 23-06-1939.
48- *El Noticiero Universal*: 26-06-1939.
49- *El Noticiero Universal*: 27-06-1939.
50- *El Noticiero Universal*: 29-06-1939.
51- *El Noticiero Universal*: 30-06-1939.
52- *Mundo Deportivo*: 31-12-1939.
53- *Mundo Deportivo*: 01-01-1940.
54- *Mundo Deportivo*: 05-01-1940.
55- *Mundo Deportivo*: 06-01-1940.
56- *Mundo Deportivo*: 08-01-1940.
57- *Mundo Deportivo*: 11-01-1940.
58- *Mundo Deportivo*: 12-01-1940.
59- *Mundo Deportivo*: 15-01-1940.
60- *La Hoja del Lunes*: 03-07-1939.
61- *La Hoja del Lunes*: 10-07-1939.
62- *La Hoja del Lunes*: 17-07-1939.
63- *La Hoja del Lunes*: 24-07-1939.
64- *La Hoja del Lunes*: 31-07-1939.
65- *La Hoja del Lunes*: 04-12-1939.
66- *La Hoja del Lunes*: 11-12-1939.
67- *La Hoja del Lunes*: 18-12-1939.
68- El País. (16 de juny de 1979). El Gobierno decide el cierre de seis diarios y una agencia de la prensa del Estado. *El País*. Recuperat de http://elpais.com/diario/1979/06/16/portada/298332005_850215.html
69- *Arriba*: 25-06-1939.
70- *Arriba*: 27-06-1939.
71- *Arriba*: 29-06-1939.
72- *Arriba*: 30-06-1939.
73- *Arriba*: 08-07-1939.
74- *Arriba*: 09-07-1939.
75- *Arriba*: 11-07-1939.
76- *Arriba*: 14-07-1939.
77- *Arriba*: 20-07-1939.
78- Santacana, C. (2008). *El Barça y el franquismo* (1ª ed.). Barcelona: Apóstrofe (p. 249).

10. Bibliografia

Llibres

- Solé i Sabaté, J.M. i Finestres, J. (2006). *El Barça en guerra (1936-1939)* (1ª ed.). Catalunya: Angle editorial.
- García Luque, X. i Finestres, J. (2014). *El Barça Segrestat* (1ª ed.). Barcelona: Ara Llibres.
- Artells, J. J. (1972). *Barça, Barça, Barça* (1ª ed.). Barcelona: Editorial Laia.
- Sobrequés i Callicó, J. (2015). *Història del FC Barcelona* (1ª ed.). Barcelona: Editorial Base.
- Badia Perea, J. (2011). *Josep Suñol i Garriga* (1ª ed.). Barcelona: Pagès Editors.
- Sabartés, J. (1982). *Barça cara i creu: el F.C. Barcelona sota el franquisme (1939-1975)* (1ª ed.). Barcelona: Editorial Laia.
- El Observador de la Actualidad. (1991). *Cròniques del Barça: 1899-1991* (ed. 1991). Barcelona: Universo Editorial.
- Barnils, R., Finestres, J., López, T., Sabartés, J., Torrecilla, F. (1999). *Història crítica del Futbol Club Barcelona: 1899-1999* (1ª ed.). Barcelona: Editorial Empúries.
- Sinova, J. (1989). *La censura de la Prensa durante el franquismo: 1936-1951* (ed. 1989). Madrid: Espasa-Calpe.
- Shaw, D. (1987). *Fútbol y franquismo* (ed. 1987). Madrid: Alianza Editorial.
- Pujadas, X. i Santacana, C. (1995). *Història il·lustrada de l'esport a Catalunya (1931-1975)* (Vol. 2). Barcelona: Columna editorial i Diputació de Barcelona.
- Pujadas, X. (2004). *Entre l'estadi i la trinxera. Desenvolupament i presència de l'activitat esportiva en la rereguarda catalana (1936-1939)* (Vol. 2). Barcelona: Ed. 62.
- Santacana, C. (2008). *El Barça y el franquismo* (1ª ed.). Barcelona: Apóstrofe (p. 249).

Llibres electrònics

- De las Heras, C. (2000). *La Prensa del Movimiento y su gestión publicitària (1936-1984)*. Recuperat de http://www.lahistoriadelapublicidad.com/docs_ahp/ahp45.pdf
- Sevillano, F. (1998). *Propaganda y medios de comunicación en el franquismo*. Recuperat de http://publicaciones.ua.es/filespubli/pdf/LD84790874637062078.pdf

Articles de revista

- De la Viuda, A. i González Aja, T. (2012). Héroes de papel: El deporte y la prensa como herramientas de propaganda política del fascismo y el franquismo. Una perspectiva histórica comparada. *Historia y Comunicación Social*, *17*, 41-68.
- Díez, E. (2008). La censura radiofónica en la España nacional (1936-1939). *Zer, 13* (24), 103-124.
- Ruiz, M. (2003). Censura y consignas en la prensa franquista. Algunos ejemplos de dirigismo informativo. *Ámbitos, 10*.
- Figueres, J.M. (1992). Notes sobre un segle de revistes i diaris esportius. *Annals del Periodisme Català*, *20*, 22-32.
- Vázquez, M. (1969). Barça, Barça, Barça. *Triunfo, 386,* 23-28.

Articles de revista electrònica

- De la Viuda, A. (2015). Las consignas de censura de tema deportivo en la prensa española del primer franquismo: un estudio documental. *Fonseca, Journal of Communication, 10*, 263-294. Recuperat de http://revistas.usal.es/index.php/2172-9077/article/view/12919/13293
- Pujadas i Martí, X. (2005). Entre estadis i trinxeres. L'esport i la Guerra Civil a Catalunya (1936-1939). *Aloma: revista de psicologia, ciències de l'educació i de l'esport, 21,* 19-31. Recuperat de https://dialnet.unirioja.es/servlet/articulo?codigo=2594086

Article de diari en format electrònic

- El País. (16 de juny de 1979). El Gobierno decide el cierre de seis diarios y una agencia de la prensa del Estado. *El País*. Recuperat de http://elpais.com/diario/1979/06/16/portada/298332005_850215.html

Tesis doctorals electròniques

- Iturriaga, Á. (2015). «*El poder político y social en la historia del Fútbol Club Barcelona (1899-2015)*» (Tesi doctoral). Recuperat de https://dialnet.unirioja.es/descarga/tesis/45453.pdf
- De la Viuda, A. (2014). «*La censura del tema deportivo en la prensa durante la posguerra española (1939-1945)*» (Tesi doctoral). Recuperat de http://oa.upm.es/33813/1/ALEJANDRO_DE_LA_VIUDA_SERRANO.pdf
- Fabre, J. (2002). «*La contrarevolució de 1939 a Barcelona. Els que es van quedar*» (Tesi doctoral). Recuperat de http://www.tdx.cat/bitstream/handle/10803/4787/jff3de6.pdf?sequence=3

Webs

- Arxiu FCB. (sense data). *Francesc Xavier Casals (1937-1939)*. Recuperat el 23 de gener de 2017, de https://www.fcbarcelona.es/club/historia/ficha/francesc-xavier-casals-1937-1939
- Arxiu FCB. (sense data). *Joan Soler (1939-1940)*. Recuperat el 10 de febrer de 2017, de https://www.fcbarcelona.es/club/historia/ficha/joan-soler-1939-1940
- Solé i Sabaté, J. i Finestres, J. (sense data). *La depuració del Futbol Club Barcelona*. Recuperat el 28 de gener de 2017, de http://www.sapiens.cat/ca/notices/2014/01/1939-els-catalans-de-franco-3992.php
- Vergara: Julián Vergara Medrano. (2017). Recuperat el 28 de febrer de 2017, de http://www.bdfutbol.com/es/j/j11167.html
- Eliseo Álvarez-Arenas Romero. (2016). Recuperat el 28 de febrer de 2017, de https://es.wikipedia.org/wiki/Eliseo_%C3%81lvarez-Arenas_Romero
- Vital, F. (2010). *Els Fets de Maig del 37*. Recuperat el 20 de març de 2017, de http://blogs.sapiens.cat/historiadorvital/2010/06/02/els-fets-de-maig-del-37/
- Biblioteca de Catalunya (sense data). *Rambla: (esport i ciutadania) (Barcelona, 1931-1935)*. Recuperat el 5 de maig de 2017, de http://www.bnc.cat/digital/arca/titols/rambla_esports_ciutadania.html

11. Annexos

El senyor Más, diu...

(Ve de la pàg. 10)

cionar passaren a la segona categoria preferent, i aneu a saber fins on poden arribar, sobretot a Europa, que reviu—i no creiem que a ningú li sàpiga greu—temps per a ell i per al futbol català força gloriosos.

Hi ha encara un altra cosa que em fa estimar poc raonable l'acord a què ens venim referint, i és que aquests clubs professionals mantenen gairebé tots ells en els seus rengles jugadors amateurs, amb la sana i profitosa intenció de passar-los al professionalisme si es fan bons, per al qual efecte els cerquen bons entrenadors. Encara més: si no es considera legal que uns clubs amateurs vagin a la conquista d'un títol professional, tampoc ho hauria d'ésser que la major part d'aquests diguem-ne equips professionals estiguin integrats per jugadors professionals i amateurs alhora. Jo entenc, en definitiva, que si de veritat es vol crear el tipus de jugador i de club amateur sense aspiracions professionals, s'ha d'anar resoltament a la separació d'uns i d'altres. No com ara, que els clubs professionals es poden donar el goig de tenir-ne de les dues classes... per a competicions oficialment professionals.

I ara, després d'aquest diguemne desfogament, us parlaré—si encara tenia paciència per a seguir-me escoltant... — del punt culminant d'aquest afer que ens ha tingut a tots uns quants dies força preocupats. Em refereixo a la Mutual Esportiva de Catalunya.

—Ah, sí! Digueu, digueu...!

—Varen acordar els clubs de la Federació Catalana que els amateurs havien de contribuir al sostenment de la Mutual amb un segell de deu pessetes a adherir a la fitxa de cada jugador, i, a més a més, amb un tribut de cinc pessetes per cada partit oficial jugat en camp propi. Aquest acord reportava a la Mutual 35.000 pessetes anuals (puix que la Lliga Amateur fitxa uns tres mil jugadors i celebra un miler de partits oficials). Però significava també la mort dels clubs amateurs, impossibilitats de tot punt de fer front a aquesta nova càrrega. El convenciment que aquests acords dels clubs professionals exigien una rèplica immediata ens portà a l'Assemblea del dia 14 del que som, disposats com estàvem els qui formem el Consell directiu de la Lliga Amateur d'arribar all on fos necessari si els clubs ens ho manaven en defensa de la seva vida, tan respectable almenys com pugui ésser-ho la de la Mutual. Afortunadament, però, vull creure que de resultes de la tantes vegades dita entrevista amb el senyor Roca, també en aquest punt concret del recolzament que els clubs amateurs han de prestar a la Mutual, serà fàcil d'arribar a un acord que permeti, ensems que desenvolupar normalment, com fins ara, les nostres competicions, ajudar al sostenment de la Mutual, cosa aquesta a la que no ens hem negat mai, ans al contrari, ens ha plagut de contribuir-hi sempre, de conformitat, però, amb les possibilitats econòmiques dels nostres clubs.

—¿I quina és la fórmula en principi trovada?

—Aquesta: supressió total de la quota de cinc pessetes per partit oficial, i acceptació, per part nostra, del segell de deu pessetes adherit a la fitxa de cada jugador, si bé per tal de donar facilitats als clubs, en el moment de la presentació de la fitxa només es lliuraran cinc a compte, en el ben entès que en el transcurs de la temporada, és a dir, en tant que la fitxa segellada està en vigència, vindran obligats, en el moment que oportunament se'ls advertirà o en la forma que els clubs estimin més factible, les altres cinc pessetes, que creiem és el màximum d'esforç a què es pot obligar als nostres clubs i que tenim el convenciment que faran.

—Res més...?

—Us sembla poc, potser...?

—No, certament.

I una forta encaixada de mans dóna l'entrevista per acabada.

JOAN FONTANET

La Assemblea general del C. D. Europa

Fou celebrada el passat dijous, en el local del Centre Gremis de Gràcia l'Assemblea general del C. E. Europa. L'aspecte de la sala a l'hora de començar era força brillant i encoratjador. El Consell directiu de l'Europa podia estar ben joiós que un nombre tan crescut de socis assistissin a l'Assemblea, ja que això feia constatar ben clarament que l'Europa té molts socis i que aquests s'interessen pel club.

L'Assemblea es desenvolupà d'acord amb l'ordre del dia: lectura de les actes anterors, Memòria, aprovació de l'estat de comptes, renovació parcial del Consell directiu, proposicions del Consell i proposicions generals.

Les actes, Memòria i l'estat de comptes foren aprovats per unanimitat, i quant al nou Consell, hom proposà que fos el mateix el que continués en vista dels encerts dels darrer exercici. Així, doncs, quedà constituït d'aquesta manera: Francesc Sugot, Josep Saló, Mateu Canals, Francesc Gorgues, Josep Vieta Artigues, Josep Vieta Pros, Josep Bataller, Josep Barrera, J. Barberà, Eduard Sanabre i Modest Bernat. El nou Consell directiu de l'Europa és gairebé el mateix que hi havia, amb petites modificacions.

També va acordar-se l'augment de quota, que a partir del setembre serà de tres pessetes en lloc de dues, com fins ara, i per a les dones 1'50, quedant la quota d'infants igual, i sia 1'10.

El Barcelona celebrarà l'Assemblea general de socis dissabte vinent

Per al proper dissabte, dia 27 del corrent, al vespre, té convocada el Consell Directiu del F. C. Barcelona la seva Assemblea general ordinària de socis, d'acord amb el que prescriuen els reglaments de l'entitat. Aquesta Assemblea se celebrarà a la Sala Capsir.

Es recordarà que ara fa justament un any fou elegit el Consell Directiu que en el passat exercici ha portat el Govern del Club i que suara es presentarà als socis per tal de donar-los compte de la seva comesa. Es recordarà, també, que fou en uns moments crítics, d'innegable gravetat, que aquests homes varen assumir la direcció del Club. De com l'encert els ha acompanyat en l'indutable millorament econòmic de l'entitat ho palesa el balanç i l'estat de comptes que se sotmetrà a la consideració i aprovació dels socis i que aquests poden examinar, si els plau, aquests dies a les oficines del Club.

Cal reconèixer també en l'aspecte esportiu una orientació ben definida, que, de mantenir-se, pot reportar en un futur pròxim positius beneficis al Club campió.

Es de doldre, però, que en aquesta assemblea no es poguin presentar a rebre l'aplaudiment dels socis els onze consellers que han desenvolupat una tasca tan profitosa per al Club, puix que tots, del primer al darrer, han palesat en tot moment, el mateix en l'aspecte esportiu que en l'econòmic, unes dots d'intel·ligència i un amor al Barcelona a prova de sacrificis. Tant és així, que si s'arribés a la reelecció d'aquest Consell directiu entenem que hauria de reintegrar-se al càrrec aquell element que en va sortir darrerament en un moment d'exaltació passional.

CAMIONS I OMNIBUS
D'OCASIO
de tots preus, marques i tonatges. Provinents de canvis amb unitats de les marques
G. M. C.
BLIZ
BEDFORD
Joan Flotats TAMARIT, 95 i 97 Telèfs. 31506 i 32986 Barcelona

Els esports

Una nedadora precoç

La simpàtica personalitat de Mary Barnet, que als catorze anys ha esdevingut recordwoman notable de la natació peninsular

La figura esportiva de la setmana ha estat evidentment Mary Barnet, la nedadora del Club Natació Atlètic, en portar a terme l'enderrocament de tres rècords.

Era, doncs, d'actualitat poder encetar una conversa amb ella. Que ens expliqués quelcom del màgic secret per esdevenir — infantil, encara — una figura dins la nostra migrada natació femenina.

Treballs ens ha costat poder trobar-la. A la fi i llindant en uns magatzems de 0'95, existeix una escala amb un rètol de "Massatge callista" Escales amunt, un timbre que funciona i la mateixa Mary ens obre la porta. El mal de peus ens ha passat tot seguit. Pel rètol? No. Perquè havíem trobat la nostra interviuada.

Pasem a un salonet on els dies de visita esperen els clients. Per tot ell s'ni veuen els trofeus guanyats per la flamant recordwoman. Els volem comptar... però ella tot seguit ens diu:

— Oh, esperi's, encara me'n deuen...

Seiem. I la primera pregunta formulària és:

— Molta claror, et?

Hem trencat el gel, tant que ens convenia, i tot seguit engeguem una sèrie de preguntes que troben una contesta ràpida amb el parlar senzill i agradable de Mary Barnet.

Figureu-vos els que no teniu el goig de conèixer-la, uns ulls verdosos, oberts com taronges—cabell tot rinxolat com una escarola, cara naturalment bruna, més aviat negrissima, tant, que amigablement i confrontant un retrat espléndid, podia semblar una criolla, però de les formoses, tal era la figura que teníem al davant. Té catorze anys i els porta molt bé. No fa oposicions a la dona-palillo, ans tira per esdevenir dona de pes. Vesteix unes teles clares, mitjonets blancs i unes sandàlies que encanten. Té unes dents blanquíssimes, una rialla a cada resposta i un no sé què de simpatia, que fins el disabte a la tarda, moment de la nostra conversa, no havíem descobert.

Aquesta és Mary Barnet, la campiona infantil i recordwoman de Catalunya i Espanya, que ens ha anat explicant a grans trets part de la seva vida esportiva. Diu que la memòria li falla, i no recorda ben bé si en néixer ja sabia nedar. De totes maneres — i això ens ho diu la seva mamà, que és, alhora, qui ha sabut formar una campiona — que tenia tres anys — mireu la grandota! — tenia una por immensa a l'aigua... calenta. Banyar-la era un suplici. No hi podem fer més. I no us dic res si un dia se'ns ocorria anar pel moll. Passar per la vorera, era un seguit de xisclets. No podia veure l'aigua ni en pintura.

Però el temps passa. Arriba als set anys, i la perseverança de la mamà triomfa. Els Banys de Sant Sebastià és el marc on la nena s'enfilarà i agafarà estímul al joc lliure entre sol i mar. Es pot dir que des d'aquell dia feliç no ha mancat cap dia als banys de la Barceloneta. Faci bo, faci mal temps, mare i filla als voltants del migdia es deixen caure, barnusos i vestits amb sengle maleta — tan sols sigui per fer la "sucada de melindro", nom clàssic entre els empedernits banyistes de tot l'any.

Allí va créixer i allí es féu forta. El sol, les espurnes de les ones, el córrer i el saltar, crearen una nena àgil, optimista i disposada a ésser una atleta.

Arriba el 1931. Uns festivals infantils celebrats a Montjuic, obra del malaguanyat amic Palmada, i Mary, feta ja doneta, venç en les carreres de la seva categoria. La seva victòria dóna a ella i a la seva mare — també a Bulbena, mestre del seu estil i polidesa — coratge per seguir endavant. El nom de Mary Barnet és una esperança. Cal només deixar temps al temps.

Els seus triomfs són celebrats amb joia. Uns dinars extraordinaris és el premi de la menuda que s'albira com una futura campiona.

Les temporades de natació van avançant i amb elles Mary va confirmant les petjades donades un dia. Cada any esdevé campiona de la seva categoria. S'entrena en dors — l'estil lliure no hi ha competició — i s'enfronta amb les marques que detenta Carme Soriano, Maria Aumacelles i Marta Gonzlez. L'èxit l'acarona amb la seva ampla rialla. Bat rècords i ella segueix endavant; el cap alt, l'optimisme que mai deixa i l'esperança d'ésser un puntal de la natació catalana.

Es aquesta setmana passada que s'afirma com a nedadora de veritable vàlua. Vuit dies després dels Campionats Infantils, la piscina del Barcelona és teatre de les seves gestes. Dos rècords nacionals van enlaire. Unes estirades fantàstiques són la prova eloqüent que en dors tenim una excepcional nedadora. Mary ocupa un primer pla ben destacat. El seu estil net, suau i elegant, sense esforços evidents, passa a través de les rectes dels trenta-tres metres. Fins als 400 arriba, on deixa caure el temps de 7'05, rècord actual per 7'18, que era el que detentava Marta González, de Madrid. Al seu pas aconseguí també superar els 200. Estava en 2'27 i obté 2'24 8/10. Això vol dir que retornen dos rècords a Catalunya, gràcies a la gesta d'aquesta infantil que en el seu darrer any de militar en la categoria — vol assentar càtedra de nedadora de primera fila.

Heus ací Mary Barnet en el seu pla esportiu. Que no vol dir que descuri la cultura intellectual. Ambdues les agermana amb un afecte especialissim. Va al collegi — té catorze anys — i cursa el segon curs de batxillerat. Acabat ja, perquè ha obtingut notes brillants en els exàmens. Es, doncs, el seu cas, un curs complet de cultura integral. Es preocupa de la física i de la intellectual. La seva ambició és esdevenir una dona de profit per ella i pels altres. No planv ara esforços. I allà on no pugui arribar ella amb la seva intelligència, tindrà a la vora la seva mare — dona de tot sacrifici — que donarà a la seva filla totes les ensenyances útils per ésser profitosa a la Humanitat.

Abans d'acomiadar-nos, però, veiem dues Copes imponents. Mare i filla riuen. Són les Copes Constància, donades per Sant Sebastià als banyistes que facin acte de presència cada dia. Ella les obtingué en 1932-33 i 1933-34. Això vol dir que plogui o nevi no ha deixat de banyar-se cada dia.

Per cert — ens explica la mare — un dia que el cel estava tot plomat, la meva filla vinga fer metres per la piscina. Ella prou sentia com si li llancessin pedretes. No en feia cas. Aixeca el cap un moment per preguntar els metres que havia fet, i que féu: pedregar! Aleshores, com esmaperduda fa un salt, surt de l'aigua i tota esverada se'n va als vestidors. La pedregada li havia fet por. Tanta estona com l'havia aguantada. Però a l'aigua no la notava.

Volíem que ens contés una anècdota. Sense voler han dit aquesta. I pensem que queda bé, almenys per ésser explicada amb tota la ingenuitat possible.

Són les set del vespre. Un festival a Manresa la reclama. S'han de fer la toilette i el temps vola que és un gust. Iniciem la retirada, encaixem cordialment i desitgem una vegada més que els èxits l'acompanyin en tot moment, per ella i per la natació catalana. Els Campionats d'Espanya s'apropen i d'ella refiem per tal que ens deixi al lloc que ens mereixem.

LLORENÇ GIBERNAU

La XXIX Volta a França

La desfeta de l'equip italià. - Romain Maes, segueix imbatut i ostenta, destacat, el primer lloc de la classificació. - L'equip de França a la deriva. - Regularitat espanyola

No resta ja cap corredor de l'equip d'Itàlia

Les etapes pirenenques sempre han estat famoses per les "revolucions" que saben produir dintre la classificació, de vegades monòtona i injusta, dels "tours" de França. Però aquest anyfi i únicament davant l'ocorregut en una de les dues etapes dels Pireneus, hem de reconèixer que potser ha estat el rècord quant a aconseguir un daltabaix formidable, i una mica inesperat del panorama que ens havia vingut oferint l'actual Volta francesa.

El balanç ens dóna: la desaparició de la lluita dels últimos corredors que restaven com a representants d'Itàlia: Bergamaschi i Giaccobe, acompanyat de Rimaldi; la fallida de les esperances franceses i un gran èxit en tota la línia de Bèlgica, els corredors de la qual es mostren netament superiors, en tots els aspectes, a la resta de contrincants.

Quant a la defecció italiana, no prevista en la forma que s'ha portat a terme, hem de dir que la retirada de Bergamaschi-Giacobe-Rimaldi té una certa semblança (però potser més justificada) amb la de Trueba-Ezquerra-Cañardo.

Els únics italians que defensen el seu prestigi són Morelli i Ruozzi, veterà el primer en aquesta prova, en la qual obtingué l'any passat un dels primers llocs.

Un dels motius que més ha influït a la desmoralització italiana fou la retirada de Camusso en l'etapa del divendres passat, retirada que coincidia amb la "resurrecció" de Bergamaschi, el qual acabava de vèncer en l'etapa finida.

Ni Magne... ni Speicher

Les illusions dels francesos, posades de bell antuvi en el seu millor corredor Antonin Magne, hagueren de fer un trasllat de favorit a conseqüència de l'accident que sofrí el simpàtic "Tonin". Georges Speicher fou l'escollit per tots els esportius de França perquè fos el digne suplent de Magne, i en realitat Speicher ha fet tot el que ha pogut, potser més i tot del que podia fer, per a satisfer les esperances, les ambicions franceses de guanyar una vegada més la Volta.

En arribar als Pireneus, Speicher anava situat a tercer lloc, i s'esperava amb interès extraordinari el que dirien els gegants pirenencs Puymaurens, Coll de Port i Portet d'Aspet. El veredicte ha estat una victòria esclatant dels belgues, que han millorat encara més llurs posicions, puix que han ocupat el segon i tercer llocs, que junt amb el primer de Romain Maes satisfan les ambicions dels més exigents.

ROMAIN MAES,
el magnífic corredor belga, únic líder fins ara i probable vencedor de l'actual Volta

França ha sortit notablement perjudicada en la classificació dels seus corredors, i és molt difícil, per no dir impossible, aconseguir el seu intent de victòria.

De totes maneres, tal com van les coses de l'actual Volta a França, no ens estranyaria cap succés que vingués a fer-nos quedar malament...

El successor de De Waele

Cal convenir que l'actuació de Romain Maes és una de les més completes i notables que s'han registrat a la Volta a França, puix que posseïdor del maillot groc (distintiu del líder) des de la primera etapa no hi ha hagut cap adversari capaç de desbancar-lo. Romain Maes marxa estupendament en les muntanyes, en el pla, en la fórmula contra el rellotge i s'ha permès el luxe de guanyar una etapa on les qualitats d'home ràpid i atrevit en els pendissos eren absolutament necessaris per aconseguir-ho.

Bèlgica feia anys que no havia obtingut un tan bell resultat, com fins ara, en la Volta a França. Més ben dit, el darrer any, 1934, conegué el desastre més formidable des de la seva participació a la prova de "L'Auto", en retirar-se tots els components del seu equip representant. La tasca dels dirigents belgues ha estat portada silenciosament, però amb el ferm desig de reivindicar el nom ciclista de Bèlgica que tan mal parat estava, i ara ha obtingut per virtut dels seus homes una digna i esperançadora promesa del seu renaixement. Romain Maes s'ha fet creditor a ocupar un lloc entre els vencedors de la Volta a França, i serà un digne successor del seu compatriota La Waele, el qual aconseguí la victòria dues vegades, sense que cap més belga hagués vingut a continuar les seves gestes.

Els espanyols

Val la pena de dedicar uns mots en lloança de l'excellent regularitat de Salvador Cardona, el qual es comporta d'una manera digna i més airosa del que es podia suposar. Si tenim en compte que actua gairebé en "isolé", concedirem doble importància a la tasca del corredor veterà, coneixedor dels trucs que amaga la Volta com cap altre espanyol.

Davant l'actuació i excellent classificació actual de Cardona hom s'ha de preguntar quin hauria estat el seu paper si hagués tingut al seu costat l'ajut d'un Cañardo, d'un Ezquerra.

Vicenç Bachero, és tot ell una voluntat, un propòsit: acabar la Volta. Els que coneixem la manera d'ésser de l'únic representant que el ciclisme català té a la Volta, sabem que l'energia i la moral de Bachero el faran arribar de sobres a París.

L'actitud de Bachero té totes les nostres simpaties, perquè és un mèrit indiscutible proposar-se una cosa i fer tots els possibles per a aconseguir-la.

Quant a Prior, diu que és espanyol, però en passar per Narbona, ciutat en la qual resideix habitualment, la gent l'aclamà com un corredor local, i àdhuc l'alcalde i dedicà una abraçada.

Per això no ens interessa el que pugui fer Prior.—P. A. M.

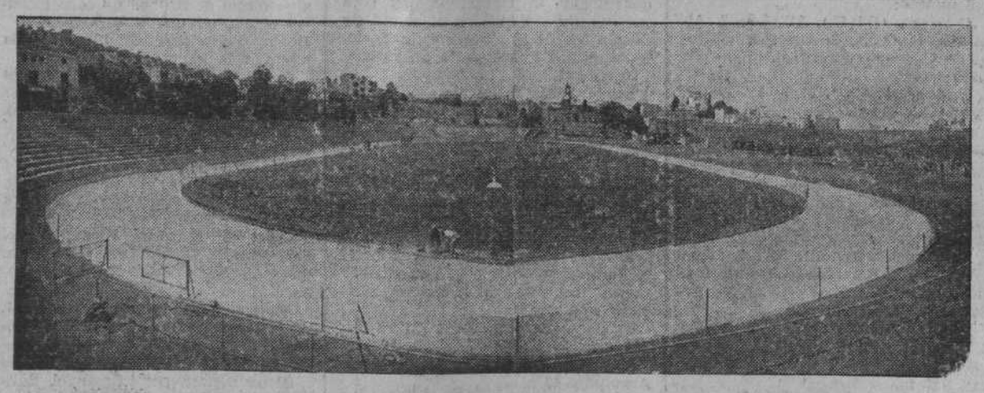

Una magnífica vista panoràmica del Canòdrom del Guinardó, que per la seva esplèndida situació és un dels que es veu més concorregut pels aficionats a les curses de llebrers

Les angunies del Sabadell

(Ve de la pàg. 10)

què és el que els convé, i renovaran la fitxa.

Respecte al traspàs de l'Argemir estem en relació amb tres clubs. El Barcelona, l'Espanyol i el València, però fins ara no hi ha res segur. Possiblement no s'ultimarà l'afer fins després de l'excursió al Marroc que hem de portar a cap a no trigar gaires dies.

Parera, tampoc ha signat encara, però l'Hèrcules, d'Alacant, que el pretén, està en contacte amb el Centre.

En fi, ja veurem. No veig que hi hagi motius per sentir inquietud de cap classe respecte a la formació de l'equip del Sabadell per a la temporada vinent.

Esperem que tot s'arranjarà i el Centre d'Esports podrà continuar el seu brillant historial i essent un dels primers clubs de futbol de Catalunya.

SALVADOR COSTA

La promoció a la segona categoria preferent

ELS RESULTATS D'AHIR

A VIC

Vic, 6 - Santiveri, 2

A GRACIA

Gràcia, 2 - Amposta, 2

Al camp del Vic es jugà el primer dels encontres entre el Vic, campió de segona categoria, i el Santiveri, que ho és de la Lliga Amateur. L'equip local obtingué un triomf net, i amb ell la quasi seguretat de classificar-se.

En canvi, el Gràcia, que va sortir afavorit en el seu camp davant l'Amposta, no va poder assolir més que un empat. Això suposa, molt probablement, la seva eliminació, car és de suposar que diumenge l'Amposta, al seu camp, millorarà el resultat que aconseguí ahir en terreny contrari.

LLEBRERS

Canòdrom Guinardó

Resultats de les curses d'ahir, diumenge, tarda:

Primera cursa, llisa, 375 iardes: Primer, "Rudy", de S. Mateu, 28" 1-5; segon, "Confitero", d'A. Senillosa. No collocats, Taraan, Lupi, Toses, Chimenea.

Segona cursa, llisa, 375 iardes: Primer, "Miss Torres", de J. Branors, 27" 2-5; segon, "Miss", d'I. Bertrand. No collocats, Bombita, Esparraguera, Negro, Responde.

Tercera cursa llisa, 375 iardes: primer "Silva Aron", de P. Bosch, 27"; segon, "Kaiman". No collocats, Saeta, Gorrion II, Posturas, Teti.

Quarta cursa, llisa, 450 iardes: primer, "Bonia", de B. d'Esponellà, 31" 2-5; segon, "Bulia", de F. Bosch. No collocats: Torijeda, Sirena, Samarreta, Pitusa.

Desena cursa, 450 iardes, obstacles: primer, "Gareto", de M. Roger, 22" 1-5; segon, "Barbas III" de J. Orteu. No collocats, Tibirimei, Vals, Closs, Vendimias.

Kennel Club

Resultats de les curses disputades ahir diumenge, a la nit.

Primera cursa, 300 metres: Dandy, 21'18, Lira, Witty Prince, Laburnum Belle, Lindrum, Lightening.

Segona cursa, 300 metres: Epsilon, 20'52, Morlita, Pluto, Auro, Half the Battle, Mark Time.

Tercera cursa, 300 metres: Raty, 21'54, Spark, Rayo, Happy, Pancho II, Cima.

Quarta cursa, 300 metres: Menny Bill, 20'23, Sewardstone Molly, Friend in Need, Buchan's Pride, Savage Sally, Galloping Major.

EL MILLOR ESPECTACLE D'ESTIU
KENNEL
CURSES DE LLEBRERS
CADA NIT
DISSABTES I FESTES, TARDA I NIT
Taxis collectius i autòmnibus lletra P des de Plaça Catalunya
PREFERÈNCIA: 2 ptes. — GENERAL: 1 pta.

Cinquena cursa, llisa, 450 iardes: primer "Lonza Niza", de V. Mas, 30" 4-5; segon, "Marqués", de J. Camps; tercer, "Delfina", de M. T. Oliver. No collocats, Sanguijuela, Euka, Cascabel, Guajira, Marisa.

Sisena cursa, llisa, 450 iardes: primer, "Ortega", d'A. Senillosa, 31" 4-5; segon, "Ginkemu", de P. Conde. No collocats, Pecholo, Chispa, Lliga Kama, Fleta.

Setena cursa, llisa, 450 iardes: primer, "Cangrejo", d'A. Gual, 31" 1-5; segon, "Box Boy", de Forgues. No collocats, Blanca, Linda II, Titina, Tigre.

Vuitena cursa, 450 iardes: primer, "Granate", de J. Hora, 31" 2-5; segon, "Carabi". No collocats, Kakatua, Callao, Bandera, Guanani.

Novena cursa, llisa, 450 iardes: primer, "Knomore", d'A. Pacheco, 29" 2-5; segon, "Eslaved", de C. Pacheco. No collocats, Ben Hur, Black Will Bay, Sir Galaha, St. Rocce.

Cinquena cursa, 300 metres: Tarty, 20'94, M'nima, Joyfull Kitty, Jurit, Trotzky, Landa.

Sisena cursa, 525 metres: Alarico, 35'30, Burning Bush, Policeman, My Collar, Perifollo, Fourchane Boy.

Setena cursa, 300 metres: Grand Flier, 19'59, Killmoney Leader, Mains tay, Pancho, Raincharm, Scrag Rambler.

Vuitena cursa, 300 metres: Duskie, 19'68, Saltaire, Blue Gown, Flaning Fox, Chingsford Tom, My Own.

Novena cursa, 525 metres: Ardmore Ratler, 35'20, Dalia, The Chief, Speedy, Toftwood Mixture.

Desena cursa, 300 metres: Pubilla, 20'04, Tosca, Linda, Barbata, Can't Be Katty II.

Els temps millors: En els 300 metres el de Killmoney Leader, amb 19'50, i en els 525 metres, el d'Ardome Ratler, amb 35'20.

Canòdrom Guinardó
(Darrera de l'Hospital de Sant Pau)
DEMA, DIMARTS, A LA NIT
CURSES DE LLEBRERS
Programa extraordinari amb debut de diverses quadres madrilenyes
PISCINA PUBLICA
A la tarda, te dansant. A la nit, sopars a l'americana amenitzats per l'orquestra
«MIURAS DE SOBRE»
DIA 24, REVETLLA DE SANT JAUME
La revetlla més interessant de Barcelona
Curses de Llebrers. Campionat de Ball. Gran festa gallega, amb la collaboració de l'Orfeó Gallec, gaiters, balls regionals, etc.
ENTRADA GENERAL, 0'50
ENTRADA AL RECINTE I PREFERENCIA, 1 PESSETA
Mitjans de comunicació: Autobusos Roca, sortida carrer de Pelayo.—Autobusos Lesseps-Horta.—Tramvia d'Horta

Exposició J. Pallarols
Cent dormitoris i menjadors
Cinquanta salons.
Cinquanta Despatxos
preus sense competencia
Vegeu els aparadors.

la rambla

(esport i ciutadania)

PIANOS
R. Maristany
AL COMPTAT I A TERMINIS
Secció especial de pianos de lloguer propis per a societats, casinos, etc.
8 - LLURIA - 8 : : : : Telèfon 23063

Dissabte passat a la Sala Capsir

En l'Assemblea del Futbol Club Barcelona es posà de manifest la forta compenetració avui establerta entre els socis i el Consell Directiu...

l'obra econòmica i esportiva del qual en el passat exercici fou unànimement aprovada :-: El Barcelona ha obtingut enguany, ultra el campionat de Catalunya, un benefici de 222.691'38 pessetes :-: Fou elegit per acamació president del Club el senyor Josep Sunyol i Garriga, es nomenà vocal el senyor Pauli Carbonell i es reintegrà al Consell el senyor Francesc Xavier Casals

No mancava qui creia — i ultra creure-ho, tingué força pressa a fer-ho córrer... — que aquesta Assemblea general ordinària del Futbol Club Barcelona es descabdellaria dintre un ambient general d'exaltació i d'apassionament. Suposaven que els eterns descontents aprofitarien les suspensions de dos projectats partits — d'homenatge i de benefici tots dos — per a entaular discussions, remoure nafres i encendre un foc que no seria precisament el foc sagrat de l'entusiasme barcelonista.

Res d'això, per fortuna. La darrera Assemblea del Barcelona pot presentar-se arreu com una Assemblea modèlica. L'afinitat d'idees i sentiments esportius entre els dirigents i els socis de l'entitat, el convenciment que les qüestions s'han de tractar amb un enlairat esperit de justícia, no pas amb l'ànim petit i mesquí dels esclaus de les xafarderies de taula de café, fou suficient perquè es discutís tota l'obra realitzada pel Consell Directiu en el transcurs del finit exercici, serenament, aciençadament, escoltant-se amb el mateix respecte els qui en ús d'un perfectíssim dret sollicitaven explicacions i aclaraments sobre determinats punts, com els qui, obligats per raó de llurs càrrecs, cuitaven a donar-los.

Volem repetir-ho: l'Assemblea de dissabte ha estat una Assemblea modèlica. No es pensà ni se sentí en el transcurs de la seva llarga durada sinó en barcelonisme, un barcelonisme pur i exaltat que obre el pit a totes les esperances.

Convocada pel Consell directiu del Futbol Club Barcelona l'Assemblea general ordinària de socis de fi de temporada per al dissabte passat dia 27 del que som a la Sala Capsir, del carrer de Mercaders, foren en nombre considerable els socis del club campió de Catalunya que, ja molt abans de l'hora anunciada per a començar l'acte, emplenaven de gom a gom la vella i evocadora sala.

En aparèixer els directius que en el finit exercici han portat el govern del Club, els socis els saluden amb llargs aplaudiments. Tot seguit i d'acord amb els Estatuts del Club es procedeix al nomenament dels tres senyors socis que han de formar la Mesa presidencial a fi i efecte d'encarrilar degudament els debats. Per unanimitat són nomenats els senyors Pauli Carbonell, president, i Lluís Bragulat i Domènec Biger, adjunts.

Seguidament, i d'acord amb l'ordre del dia fixat a la convocatòria repartida als socis i feta pública, s'entra a l'apartat primer, que tracta:

De l'acta de l'Assemblea anterior

Fa ús de la paraula el senyor Figuerola, secretari del Consell, el qual manifesta que res no s'oposa a la lectura de l'acta de l'Assemblea anterior. Però com sigui — afegeix — que l'acta figura íntegrament al Butlletí oficial del Club repartit a domicili a tots els socis, si els que es troben a l'Assemblea creuen que per a guanyar temps no cal llegir-la, puix que tots n'estan degudament assabentats, no es llegirà, sense, naturalment, que el fet de no llegir-la vulgui dir que es dóna per aprovada, ans al contrari, el Consell escoltarà amb atenció i contestarà totes les observacions que sobre ella vulguin fer els socis.

Alguns, molt pocs assembleistes, es queixen de no haver rebut el Butlletí a què s'ha referit el senyor Figuerola, especialment el senyor Duran, per al qual la cosa no és massa clara, sobretot — diu ell — essent com sóc jo un d'aquells que m'agrada posar en tot la "cullerada", al qual efecte vaig a les assemblees degudament preparat, cosa que avui no em serà possible per aquest oblit, que, repeteixo, no veig massa clar.

(Un empleat del Club fa a mans del senyor Duran i d'altres socis que allegueu no haver rebut el Butlletí, alleguen exemplars de la publicació.)

S'aprova, sense llegir-la, l'Acta de l'Assemblea anterior, i tot seguit es passa a l'apartat segon:

De les altes i baixes de socis

El moviment de socis de juny del 1934 al juny del 1935 dóna un total de 776 altes i 1.108 baixes (per manca de pagament, voluntàries i per defunció), essent, en l'actualitat, de 7.738 el nombre exacte de socis del Club.

Seguint l'ordre del dia, s'entra a l'apartat tercer:

JOSEP SUNYOL I GARRIGA

De l'estat de comptes i fons del Club i de les quotes de soci que preveu l'article quart de l'Estatut

Segons l'Extracte del compte de Pèrdues i Guanys llegit, el guany experimentat pel Barcelona en el finit exercici ha estat de 222.691'38 pessetes, xifra rebuda amb aplaudiments per gran nombre de socis, joiosos de palesar la seva satisfacció davant un exercici econòmicament tan brillant.

Amb referència a aquest mateix apartat de l'ordre del dia, es llegeix el dictamen emès pels revisors de comptes senyors Joan Torrents i Amici Rius, els quals regracien als directius i als funcionaris del Club les facilitats que els han donat per tal de reeixir en el mandat que els feren els socis en la darrera Assemblea.

El senyor Joan Torrents, però, fa avinent al Consell que al seu entendre caldria establir uns contractes de treball amb els barraquers dels diferents terrenys amb què compta el Club, perquè d'aquesta manera — diu el senyor Torrents — quedaria sempre ben determinat quines són les seves obligacions i els seus drets, coses aquestes que jo no he vist per enlloc.

El senyor Figuerola, del Consell directiu, fa avinent al senyor Torrents que tots els funcionaris del Club, tant d'oficines com de camps (les Corts, entrenament i tenis), tenen ja fixats en els corresponents contractes de treball aquelles obligacions i aquells drets a què es referia el senyor Torrents. Amb tot — acaba dient el senyor Figuerola — crec que no estarà de més que el Consell directiu estudii ben bé les suggestions del senyor Torrents per si cal, sobretot pel que fa referència als barraquers, puntualitzar més aquells extrems.

S'entra tot seguit a l'apartat quart:

De la gestió del Consell Directiu

Enunciat el tema, es produeix a l'Assemblea un moviment de general expectació.

El senyor Figuerola, secretari del Consell, diu que per les mateixes raons per les quals al començament de l'Assemblea ha cregut que no era necessari llegir l'Acta de la darrera Assemblea, opinava ara que tampoc no calia llegir la Memòria de l'any esportiu 1934-1935 que figura també íntegrament al Butlletí oficial del Club i del contingut del qual tenen ja coneixement els socis. Ara bé — segueix el senyor Figuerola — això no vol pas dir que nosaltres defugim, ans al contrari, la fiscalització de la nostra obra, tant en l'aspecte econòmic com en l'esportiu. La Memòria no és sinó un resum de la tasca realitzada. Això vol dir que avui, en presentar-nos a vosaltres, ho fem disposats a ampliar tot el que fem constar a la Memòria. Sobre el punt que sigui, els socis poden preguntar. Nosaltres hem vingut ací per a contestar a tot, no pas a silenciar o escamotejar res.

S'entaula a continuació un llarguíssim i a estones substanciós debat entorn de Francesc Plattko, entrenador dels equips del Club fins fa poc, al qual el Consell Directiu no ha cregut convenient renovar el contracte que li tenia signat.

Com diem, la procedència o improcedència de cercar substitut a Plattko ha estat llargament debatuda, puix si bé de l'Assemblea solament els senyors Campabadal i Sabater han sostingut una opinió contrària a la del Consell, els membres d'aquest, senyors Bo, Figuerola i doctor Soler Julià s'han estès en tota mena de detalls per portar a l'ànim de l'Assemblea el convenciment que en cap moment el Consell no s'ha deixat portar en l'assumpte Plattko per animadversió a la seva persona, mereixedora de tots els respectes, així com també la seva condició d'ex-jugador barcelonista que sabé manta vegada produir-se en forma mereixedora d'eterna recordança pels entusiastes dels colors blau-grana.

Aprovada per aclamació la gestió del Consell Directiu en el passat exercici, s'entra a l'apartat cinquè:

De les dimissions i vacants que hagin ocorregut en el Consell Directiu, i de les ratificacions o nomenaments dels substituts

Fa ús de la paraula el directiu senyor Sunyol i Garriga. Fa un moment — diu — el senyor Pauli Carbonell, que amb tant d'encert presideix la Mesa d'aquesta Assemblea, es lamentava del xivarri que es produïa entre els assembleistes mentre es debatia l'afer Plattko. Jo — i que em perdoni l'amic Carbonell — d'aquest xivarri no me'n dolc. Al contrari, me'n felicito. Vol dir que el Barcelona viu, que va bé, tan bé que en les Assemblees els socis ja es poden permetre el luxe de fer xivarri. Recordeu, sinó, estimats consocis, l'Assemblea de l'any passat. No n'hi va haver de xivarri. Tots estàvem seriosos, i és que qui més qui menys conveniem que el Barcelona no anava bé, travessava un mal moment, i a criteri de molts un moment de veritable perill.

En aquella Assemblea d'ara fa un any vau fer-me l'honor — segueix dient el senyor Sunyol — d'encarregar-me la formació d'un equip-directiu. Després de molts treballs, de vèncer no poques dificultats, d'obligar, gairebé, a un sacrifici cert bons amics meus, vaig aconseguir de formar un equip-directiu que em feia qui sap la ilusió que guanyés tots els campionats. Tots no els han guanyat, és cert. Però després d'un any d'experiència, vull creure que si no els han conquerit no ha estat pas culpa seva. De com han reeixit en la tasca que els fou encomanada, la Memòria i l'Estat de comptes ho diuen prou. I consti — diu el senyor Sunyol — que amb mi no hi va res de tot això. Jo no he pogut fer vida de Club, no m'ha estat possible de compartir amb aquests estimats amics i companys la tasca d'endegar les coses del Club com ells ho han fet amb veritable esperit de sacrifici i amb un entusiasme i una intel·ligència posades sovint a prova. Estigueu-los — com els ho estic jo — agraïts a tots. I en l'aspecte econòmic mereixen ésser remarcats els senyors Barguyó i Casals, que han fet el que l'any passat ningú no es creia que es pogués fer.

Ara bé: creieu, amics — segueix dient el senyor Sunyol — que és una greu equivocació pensar a fer cada any un equip-directiu nou. Passa que, quan un Consell té traçades unes normes, s'ha fixat un camí, venç el seu mandat. Es sensible. I no ho dic per aquests homes, dels quals us responc que no tenen poc ni gens d'afecte al càrrec. Ho dic només pensant en el Club i en el bé del Club. Jo lamento que avui no es trobin ací, entre nosaltres. I en dir això faig excepció dels senyors Bargunyó — per una desgràcia familiar — i Perenya — per malaltia —. Em refereixo a la senyoreta Martínez-Sagi i al senyor Casals, l'actuació del qual en el si del Consell Directiu ha estat, com

FRANCESC XAVIER CASALS

us he dit abans, una de les més reeixides, tant, que vull insistir-hi; si reelegim aquest equip-directiu ho feu comptant-hi també l'amic Casals.

Una altra explicació, encara — i ja acabaré aviat, diu el senyor Sunyol... —. En uns moments, repeteixo, difícils per al Club, en uns moments que es feia gairebé impossible qui vulgués fer-se càrrec de la presidència del Barcelona l'amic Esteve Sala, acedint a precs i requeriments que mai no li agraïrem prou, l'acceptà. L'aceptà a consciència que li suposava un sacrifici enorme, puix les seves nombroses ocupacions gairebé no li deixen un moment lliure. Però ara, amics, el senyor Sala, que està igualment enfeinat, té, per dissort per a tots, la salut un xic trencada. I vol de totes passades deixar la presidència. Barcelonista, però, barcelonista dels que arriben al sacrifici, si cal, accepta un lloc de vocal a la Directiva que es formi. De manera, i puntualitzem bé aquest extrem, que caldria, en cas d'acceptar-se la meva suggestió, nomenar president i un vocal per la dimissió de la senyoreta Martínez-Sagi, en el cas que el senyor Casals — com espero i desitjo, i amb mi vull creure que tots vosaltres — ens faci l'honor de reintegrar-se a aquest Consell, que repeteixo, si no us ha satisfet en la seva comesa, podeu treure amb un vot de censura, però que fareu molt bé de reelegir si creieu que ho ha fet bé, perquè en un any solament no es pot portar a terme tot allò que un vol, sinó el que bonament pot.

Vull, encara — i ara sí que acabo de debò... — fer públic testimoni d'afecte i simpatia al secretari del Consell, el bon amic Figuerola. D'ell només us he de dir que la meva satisfacció més gran com a barcelonista fóra que se'm pugués dir que jo he fet pel Barcelona el que ha fet Figuerola. He dit.

Una sorollosa ovació acollí les paraules del senyor Sunyol, que ja en el transcurs del seu brillant parlament havia estat aplaudit diverses vegades.

S'aixeca a parlar el directiu dimissionari senyor Casals, el qual diu que tantes vegades alludit pel senyor Sunyol — si bé amb elogis immerescuts, puix que ell sempre es limità a complir amb el seu deure —, no té més remei que explicar als socis que la seva dimissió fou exclusivament per un assumpte personalíssim, no pas de caire administratiu, ni esportiu, ni espiritual. De més a més, penseu — segueix dient el senyor Casals — que sempre m'havia resistit a acceptar càrrecs de directiu perquè, malauradament, en futbol, la gent als directius no se'ls creu de res. Més aviat dóna crèdit al que se li diu per part d'elements aliens al Club. I el directiu ve a ésser una mena de pim-pam-pum, per a la qual cosa confesso que mai no he sentit preferència. Repeteixo que costant-me molt, fent un veritable sacrifici, vaig acceptar un càrrec a la Directiva del Barcelona per la pressió de l'amic Sunyol. Si he reeixit o no, jo no ho sé. Però sí puc dir-vos que en el Barcelona com en altres indrets on he col·laborat m'he comportat sempre amb el mateix anhel i la mateixa aspiració.

Intervé el senyor Duran, el qual, contestant al senyor Casals, diu que si sempre s'hagués topat a les assemblees amb Consells que, com el d'enguany, no haguessin tingut inconvenient a donar tota mena d'explicacions, els directius no haurien estat el pim-pam-pum dels socis. Ara bé: referint-me a l'eloqüent discurs del senyor Sunyol, he de dir que no estic conforme amb què aquest ens torni la pilota de l'any passat. L'any passat, nosaltres, els socis, vam penjar-li el mort de cercar president a ell, i enguany ell ens el vol penjar a nosaltres. Crec que el millor fóra que la proposta de nou President — vista la impossibilitat de seguir el senyor Sala — partís del mateix Consell.

Parla el senyor Cebrià, el qual creu que s'hauria de procedir com s'ha fet sempre: d'acord amb els Estatuts, a la qual cosa replica el senyor Sunyol que, tenint en compte que aquest Consell fou elegit en uns moments dificilíssims, reconeguts com a excepcionals de la història del Club, és pel que, al seu entendre, caldria potser reelegir-los en bloc, o bé, si es preferia, cercar-los, també en bloc, uns substituts adequats. Intervé el senyor Garcia, el qual creu que abans que cap altra cosa l'assemblea s'ha de pronunciar en el sentit de reintegrar el senyor Casals en el lloc que ocupava en el Consell, proposta acollida amb una ovació enorme, que obliga, després de molts precs, el senyor Casals a passar a ocupar un lloc entre els senyors que formen el Consell.

El senyor Naudon proposa que se suspengui per uns quants moments l'assemblea, per tal que els socis es posin d'acord per a l'elecció de President.

Suspès per cinc minuts, en ésser represa, el president de la Mesa diu que han estat diversos els socis que se li han adreçat per a pregar-li que sigui ell, precisament, el qui llanci un nom: el del senyor Josep Sunyol i Garriga per a nou President.

Els assembleistes, a peu dret, acullen amb una delirant ovació la proposta del senyor Carbonell, el qual tot seguit s'adreça al senyor Sunyol i li pregunta si accepta el nomenament amb tanta d'unanimitat acordat.

S'aixeca el senyor Sunyol per dir que després d'allò de l'any passat, si ara tampoc no acceptés, potser caldria donar la raó a aquells que el comparen al famós capità Aranya, que embarcava els altres i ell es que-

FRANCESC FIGUEROLA

dava en terra... Ara bé — afegeix —; jo accepto i jo sé la responsabilitat que pesa damunt meu des d'ara i vull també que des d'ara entre vosaltres i jo presideixi la claredat, no hi hagi cap mena de malentès en les nostres relacions, i és per això que us vull fer un advertiment: sé perfectament què vol dir a la presidència del Barcelona un home de la meva modesta, però clara i concreta posició política, i com que ho sé us asseguro que en tot moment que actuï com a President del Barcelona, jo només actuaré com a tal President, i no hi haurà per part meva cap motiu, cap actuació que justifiqui un confusionisme. Si aquest confusionisme es produeix, és produirà pels altres, per les persones alienes al Club, i a elles caldrà ferne responsables.

Per a ocupar el càrrec de vocal, vacant per dimissió de la senyoreta Martínez-Sagi, és elegit per aclamació el senyor Pauli Carbonell.

Fa ús de la paraula el senyor Sala per tal d'expressar el seu profund agraïment als companys de Consell que li han facilitat la seva tasca presidencial. A tots el meu reconeixement, puix que d'aquesta manera he pogut governar sense manar. Deploro vivament, però, que el Barcelona no hagi pogut conquerir tots els campionats a què aspiràvem. Celebro molt ésser substituït per l'amic Sunyol, ja que en realitat és a ell a qui jo representava a la presidència del Club.

Li contesta el senyor Cebrià: No us pesi massa, senyor Sala — diu — que no s'hagin guanyat tots els campionats, puix que s'ha guanyat el de la nostra Pàtria, Catalunya, i ens basta.

Tot seguit s'entra a l'apartat setè, que diu:

Del nomenament de tres socis revisors de comptes per al proper exercici que donaran dictamen directament a l'Assemblea ordinària següent

L'Assemblea reelegeix els senyors Joan Torrents i Amici Rius, i, en defecte del senyor Arbó, que formava amb aquells la terna nomenada per

(Segueix a la pàgina 8.)

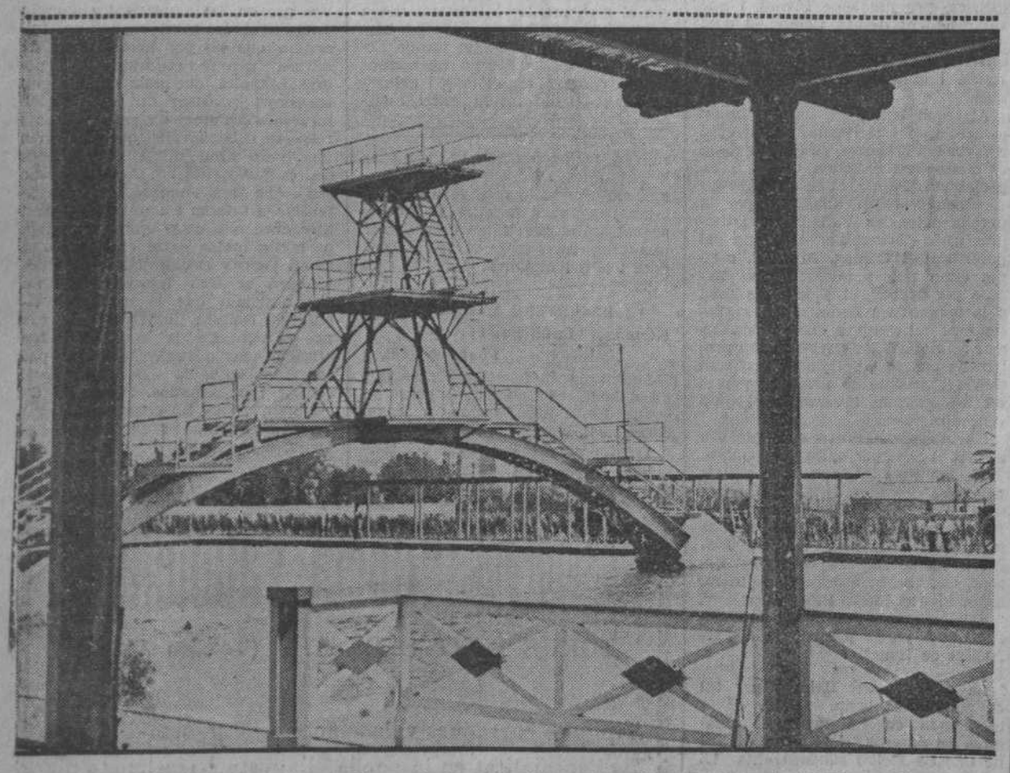

De la grandiositat de la meravellosa piscina situada en el recinte del Parc de "Piscines i Esports", recentment obert al públic, en dóna perfecta idea aquest monumental pont de joc de palanques (Foto Marco)

La Volta a França

El ciclisme belga triomfant :-: Romain Maes, l'«imbatible» :-: M. Desgrange posa el ciclisme espanyol a la segona categoria :-: Ningú no vol la responsabilitat de la desfeta espanyola

(Vegi's informació pàgina vuitena)

D'esquerra a dreta: Cardona, Prior i Bachero, els tres "supervivents" dels dotze representants d'Espanya, seleccionats per M. Gervais, l'abnegada actuació dels quals mereix l'aplaudiment de tots els esportius, que sens dubte faran acte de presència el vinent dissabte a la tarda al Parc de Montjuïc, on prendran part a la Gran Cursa Internacional organitzada per A. C. Montjuïc

Sisena jornada del Campionat

Amb una nova victòria sobre el Sabadell, el Barcelona augmenta l'avantatge que els epara dels seus seguidors

El Girona i el Badalona triomfen netament del Júpiter i de l'Espanyol

Resum breu de la jornada futbolística a Catalunya i a la Península

Resum brevíssim de la jornada futbolística d'ahir a Catalunya: el Barcelona es referma en el primer lloc — que ja no ha de perdre —, no tan solament pel seu propi esforç — acumulació constant de victòries —, sinó pel desconcert dels altres equips.

Sis jornades ens donen com a campió indiscutible el F. C. Barcelona. I al cap de les sis jornades — en manquen quatre! — apareix l'Espanyol com a cuista impenitent.

La veritable sorpresa dominical anà a càrrec ahir del Girona. O, si voleu, del Júpiter.

A la primera categoria B, la derrota experimentada pel Granollers fa que restin en peu, com a líders, el Sant Andreu i l'Europa, seguits, però, de ben prop dels altres equips.

Resta en darrera posició el Sants.

★

De la jornada futbolística d'ahir a la resta de Catalunya cal remarcar — pel seu interès especial — alguns dels resultats aconseguits.

Per exemple, l'empat Nacional-Madrid, assolit per aquest darrer equip gràcies a un penalty molt discutit i, segons sembla, injust; igualment és de remarcar l'empat Betis-Jerez, aconseguit al camp sevillà, amb grans dificultats, per part de l'equip campió de Lliga, el qual sembla haver perdut totalment la seva brillant forma de l'any passat.

Uns altres resultats interessants, la derrota del Donòstia — al seu camp — pel Baracaldo i l'empat aconseguit per l'Irún al camp de l'Arenas, així com la derrota sorollosa — 6 a 2 — soferta pel Múrcia al camp del Llevant i la victòria del Saragossa sobre el Racing de Santander.

Més normals i menys sorprenents, per tant, ens semblen els altres resultats: la victòria de l'Atlètic bilbaí sobre l'Osasuna; la d.' València sobre l'Elx; la del Sevilla obre el Malacitano; la de l'Oviedo sobre l'Stadium d'Avilés; la de l'Athletic de Madrid sobre el Valladolid, així com també l de l'Hèrcules sobre el Gimnàstic.

De tots els resultats esmentats se'n dedueix que a cap altra regió o grup hi ha, com passa a Catalunya enguany, un equip amb superioritat incontestable i evident sobre els altres.

Aquest és el resum breu de la jornada futbolística d'ahir a la Península.

A LES CORTS

Novament el Sabadell és batut pel Barcelona per tres gols de diferència

Decididament, el Barcelona té "un equip". A través de les sis jornades del Campionat de Catalunya que portem celebrades hom ha pogut comprovar la superioritat evident de l'equip blau-grana damunt tots els altres equips catalans. La renovació de valors, tantes vegades iniciada amb la millor bona voluntat, sembla que en aquesta ocasió ha reeixit plenament. Establerta una sòlida defensa, en la qual el sol nom de Zabalo és una garantia, millorada la línia de mitjos amb dos ales entusiastes, joves i coneixedors del "métier", i completada la línia davantera amb un element nou i joveníssim com Munlloc, avui l'equip del Barcelona, que té homes de veritable classe internacional com l'esmentat Zabalo, Fernàndez i Ventolrà, és simplement una garantia per als seus partidaris en particular i per als aficionats catalans en general. Si les lesions no destrueixen el conjunt, si l'entusiasme existent avui sota la disciplina del nou entrenador no es perd, el Barcelona d'engauny arribarà lluny. A Catalunya difícilment perdrà un partit, i a l'hora d'ésser enfrontat amb els millors equips peninsulars, podrà guanyar o perdre, però tenim la certesa que sabrà quedar digne en tot moment, i que els èxits d'altres temporades gloriosos tindran una nova edició.

En la sisena jornada, l'equip campió de Catalunya rebé la visita del Sabadell. Com en el partit de la primera volta jugat a la Creu Alta, la victòria correspongué als barcelonins per tres gols d'avantatge. I hem de declarar sincerament que el resultat, netament favorable als blaus-vermells, fou un reflex just de la superioritat d'aquests en tots els aspectes.

De l'equip actual del Barcelona hom no sap si fer l'elogi de les seves individualitats o del seu admirable conjunt, si bé, posats a triar, sempre estimarem més influent en l'èxit la darrera condició que la primera. Ahir, Iborra substituí Nogués. Poca feina tingué l'ex-gironí, i en les seves intervencions es comportà amb la mateixa dignitat que ho hauria pogut fer el titular. A la defensa, Zabalo, magnífic com sempre, tingué en Areso un company molt més encertat, enèrgic i oportú que en els partits anteriors, formant ambdós una magnífica barrera que contingué els impetuosos atacs sabadellencs. A la línia de mitjos fluixejà ahir Berkessy. Excellents, som de costum, els ales Balmanya i Bardina, que formaren amb el centre hongarès una magnífica línia que sostingué en tot moment l'empenta dels davanters propis i contingué la dels adversaris. Però el millor de l'equip i el millor indiscutiblement del partit fou l'actuació de la davantera blau-grana, la qual, tot i la poca sort de Raich — el més fluix dels cinc — donà un veritable curs de futbol. Fernàndez fou novament el cervell dirigent de l'atac; Escolà, el seu rematador més formidable; Munlloc i Ventolrà, els extrems ràpids, perillosos, precisos, que es cansaren de servir joc a la tripleta central. En resum: una altra magnífica actuació i una nova victòria aconseguida amb relativa facilitat.

* * *

El Sabadell — finalista de la Copa d'Espanya — no acaba de retrobar aquella forma magnífica de l'any passat. Ahir es presentà integrat pels seus millors elements, ja que si Florença substituí Macip i Mota substituí Gràcia, l'un i l'altre es comportaren amb la màxima dignitat. A estones, principalment a la primera part, quan el Barcelona havia marcat els seus dos primers gols, semblà que els sabadellencs tornaven a ésser aquell formidable conjunt de l'any passat. Després de marcar Gual — molt oportú i serè, per cert — l'únic gol del seu equip, hi hagué moments en què l'empat semblava inevitable. Però no passà d'una falsa alarma. Després del descans, el Barcelona imposà netament la seva superioritat i fou aleshores que la davantera, intelligentment dirigida per Fernàndez, efectuà una veritable exhibició.

Ja hem dit que Florença no pot ésser responsable de cap dels quatre gols que li marcaren, tots ells imparables. La defensa, en canvi, si bé actuà amb gran empenta i en general amb encert, cometé un parell de fallades que foren precisament gols. Hem de lamentar que Morral no actués amb la mateixa correcció que el seu company.

Font — al centre de la línia de mitjos — fluixejà com Berkessy. I com els ales del Barcelona, estigueren molt més encertats els ales Mota i Argemir, especialment aquest darrer, el qual a la segona part, quan més intens era el domini dels barcelonins, efectuà una tasca remarcable.

Sospedra i Calvet formaren la millor ala de la davantera. Gual, molt oportú i encertat en el gol que marcà, pecà durant tota la tarda de displicència. Barceló i Perera posaren bona voluntat, però amb poc èxit.

* * *

La primera part acabà amb el resultat de dos gols a un a favor del Barcelona, marcats per aquest ordre: el primer, d'una rematada de Munlloc a pocs metres de la porta, aprofitant una centrada magnífica de Ventolrà i una indecisió fatal dels defenses sabadellencs; el segon, d'un xut formidable d'Escolà, — a porta lliure — després d'una passada intelligentíssima de Fernàndez al company descollocat, i el tercer, per Gual, després de disputar amb èxit la pilota a Zabalo, el qual caigué davant mateix de la porta.

Durant la segona part, el Barcelona refermà la seva victòria amb dos gols més. El primer, d'un xut collocadíssim de Fernàndez, a l'angle, després d'ésser llançat un còrner contra el Sabadell, i el darrer de la tarda, d'una altra rematada formidable d'Escolà a una passada magnífica de Ventolrà, prèviament internat desafiant tota mena d'obstacles.

El Sabadell aconseguí un altre gol que l'àrbitre no concedí per haver estat precedit de falta al porter barcelonista, el qual per aquest motiu perdé la pilota.

En resum, un bon partit — arbitrat sense dificultats pel senyor Castarlenes — al qual acudí un públic nombrosíssim.

LEWIS

A SANT ADRIA

El Badalona vencedor fàcil de l'Espanyol

Amb un desdeny olímpic a la classificació del Campionat de Catalunya, l'Espanyol presentà al camp del Badalona un equip heterogeni compost per reservistes, debutants i noms inconeguts. A l'Espanyol, pel que es veu no li interessa el campionat regional... ara que no hi té res a fer. Considera que hi ha en té prou participant a la Copa d'Espanya i al Torneig de Lliga. I convençuts d'això — pel que sembla—arrenglerarà 11 jugadors disposats a trencar-se el pit i a defensar amb tota la bona voluntat els dos punts que l'Espanyol en confeccionar l'equip donava ja per perduts.

Però a desgrat que el conjunt espanyolista d'ahir lluit amb un gran entusiasme i féu l'impossible per adjudicar-se el partit, l'èxit no respongué als seus esforços. Tenien davant un equip que en cada jornada més afermat, s'enfila per la taula de classificació; i que està compost per onze homes que saben el que és el Campionat de Catalunya.

Pels mateixos partidaris incondicionals de l'equip de Can Ràbia hauria estat una veritable sorpresa el guanyar aquest partit. Perquè la veritat és que, tècnicament, l'onze badaloní és molt superior al conglomerat que arrenglerà ahir l'Espanyol. I per tant sobre el paper els badalonins ja tenien coll avall els dos punts en disputa.

El partit fou poc brillant i d'escàs interès. L'aigua que va caure durant dues hores al matí deixà el camp xop. Hi havien sectors de terreny en els quals era materialment impossible llançar la pilota endavant sense posar-se d'aigua fins a mitja cama. I això encara empitjorà el desenrotllament del joc. Sense poder controlar la pilota i precisar les passades, la bala botava amb feixuguesa i imperfectament, i dificultava l'acció dels jugadors.

En tot el transcurs del partit el Badalona dominà aclaparadoram ent al seu adversari. Solament la davantera espanyolista es mostrava àgil i amb intenció i de tant en tant efectuava alguna avançada perillosa. Però amb la davantera solament no es podia guanyar el partit i la línia mitjana gairebé inexistent tenia prou feina a subjectar els artillers badalonins. De manera que quan al cap de vint-i-cinc minuts de joc el Badalona marcà el primer gol el partit ja estava donat i beneït.

La primera part acabà amb el resultat d'un a zero. Després del descans l'equip de l'Espanyol sortí a defensar-se i amb més ànims de jugar. Però el Badalona, més potent, arribava corrent davant de Martorell i a no ésser l'actuació decidida d'aquest el resultat hauria estat més crescut. Al cap de dotze minuts d'aquesta segona part tornà a marcar el Badalona i una estona després feia el tercer i darrer gol. La resta del partit transcorregué pressionant el Badalona i la pluja que començà a caure aleshores féu abandonar el públic a poc a poc, i mentre la defensa espanyolista lluitava desesperadament l'àrbitre tocà la final del partit.

De l'equip blau-blanc ha sobresortit un xic sobre els altres Manolín i després Martorell — encara que algun dels gols podia haver-lo impedit. La parella defensiva, composta per Luna i Teruel — ¿procedents de la Penya Saprissa? — ha lluitat amb entusiasme, però amb no gaire eficàcia. Luna, millor que Teruel, s'ha significat per alguna bona "bolea", però, per ara, cap dels dos sembla que hagi d'ésser el titular de l'equip. El portorriqueny Chiseta, que debutava, ha estat impotent per impedir l'acció de Betancourt i si s'ha significat amb alguna cosa ha estat pel color de la pell. Lecuona ha complert i el mig centre Espada ha corregut pel camp tot el partit com un desesperat sense resultat positiu. Quesada, Echezarreta Bonic i Domènec han tingut algun moment bo, però la seva actuació ha estat menys que discreta.

Serra ha estat el millor jugador badaloní. Ha marcat dos gols — un d'ells al positiu mèrit — i junt amb Torres, que ha marcat l'altre gol, han format l'ala més perillosa de l'equip. El tercet defensiu, molt segur. A remarcar que Borràs i Lledó han jugat correctament i sense incórrer en "foulds" intencionats, de la qual cosa ens felicitem i fem extensiva també aquesta felicitació als davanters contraris.

Els altres, senzillament bé. El resultat aconseguit és el seu millor elogi.

L'àrbitre Ferrer ha complert la seva missió satisfactòriament.

Els equips s'arrengleraren de la manera següent:

Badalona: Navés, Borràs, Lledó, Cristià, Camacho, Schild, Betancourt, Cambra, Forgues, Serra i Torres.

Espanyol: Martorell, Luna, Teruel, Chiseta, Espada, Lecuona, Quesada, Echezarreta, Bonic, Manolín i Domènec.

S. COSTA

AL POBLE NOU

El Girona bat per quatre gols a cap a un Júpiter desconegut

Apressem-nos a fer un aclariment necessari al títol que hem posat a aquest comentari. No és, com podria creure's, que el Júpiter presentés ahir a la tarda al seu camp i per a fer front al Girona un equip de jugadors desconeguts pròpiament, no ja per a nosaltres, sinó àdhuc per als visitants, no; els jugadors que vestien — no ens atrevim a dir que defensaren — els colors del club del Poble Nou eren exactament els mateixos que ho vénen fent aquest campionat. Les cares, els noms, sí, sens dubte; els fets... que em perdonin els interessats; però jugant com varen jugar ahir a la tarda davant el Girona, que no es facin illusions, si és que en tenen: no en guanyaran ni un sol més de punt; és del tot impossible.

L'equip — equip? — del Júpiter va oferir als seus nombrosos partidaris del camp i de fora del camp—alguns dels quals, estratègicament collocats en balcons i terrats es conformen de veure de tant en tant les jugades que s'escauen a un angle del terreny de joc, pel qual motiu la jugada de més emoció per a ells deu ésser la del còrner—, l'equip del Júpiter, diem, va oferir una actuació que volem qualificar d'autoeliminació. Agafeu, és un dir, una bomba de paper, d'aquestes que fan les delícies de la mainada els dies de la festa major; infleu-la i enlaireu-la. De sobte, va desinflant-se, desinflant-se, fins que cau, i la quitxalla cuita a repartir-se-la feta a trossos... Doncs l'equip del Júpiter, ahir a la tarda, era quelcom per l'estil. Grans i petits del Poble Nou s'havien fet amb aquest equip quisap-les illusions. L'havien inflat i l'havien enlairat, creguts que el seu desinflament era impossible, almenys ahir, a mans del Girona, precisament batut per ells a la primera volta i en el propi camp dels deixebles de "Pepe-Luis".

I heus ací que, inesperadament, incomprensiblement, la bomba jupiterina — i consti que no alludim concretament Diego... — va desinflar-se tota sola, va caure, i feta a trossos, va servir de mofa a grans i petits del Poble Nou, ensems que del seu desinflament i de la seva caiguda se n'aprofitava degudament el Girona, emportant-se'n cap a la immortal ciutat un parell de punts amb els quals, en venir ací, possiblement no comptava.

Perquè — i d'ací que hàgim qualificat d'autoeliminació el joc emprat pel Júpiter—, no és, com podria creure's, que el desinflament, primer, i la caiguda després, vinguessin a causa d'un joc superb del Girona, una mena de punxada que hagués acabat amb el "gas" jupiterí, puix que el Girona no féu ni molt menys cap partida extraordinària, limitant-se, semblava, a anar aprofitant les falles contínues del seu adversari, el qual, inconscientment, és clar, li facilitava la tasca.

Pogué influir en el tantes vegades dit desinflament de l'equip del Poble Nou el fet que al primer minut de joc, quan com aquell qui diu tot just anaven uns i altres prenent posicions des de les quals millor atacar o amb més encert defensar-se, Ramon, valent, decidit, avançà, driblà un adversari, se'n passà un altre, anà apropant-se a la línia de defensa contrària i, d'esquerra, llançà un xut creuat que Solà, ai!, no encertà a deturar, potser perquè també encara estava estudiant les mesures que podria prendre per al cas — segur — d'ésser atacat.

SASTRERIA
Fanta'eoni Gos.
REBUDES LES NOVETATS D'H VERN
per a
Homes i Nens
El millor assortiment en
Vestits i Abrics
Secció especial a la mida
Portaferrissa, 13

Per cert que Solà, igualment que la resta dels seus companys d'equip, però innegablement amb més evident perjudici per a aquest, s'hi passà gairebé tot el partit prenent mesures, les quals, però, no li serviren absolutament de res, puix que els davanters gironins, sense prendre'n, xutant quan es presentava l'oportunitat de fer-ho, fos amb èxit o no, reeixiren en llurs propòsits, obtenint, al cap de vint-i-dos minuts, també del primer temps, Trujillo, d'un bon xut de dreta, el segon gol. Al cap de cinc minuts de represa la partida, el mateix Trujillo, aquesta vegada d'un imponent "punterazo" d'esquerra, marcà el tercer gol, i disset minuts més tard, Lluch, en una decidida internada, s'atrevi també a provar sort, obtenint, com no podia ésser menys, el quart i darrer, perquè a última hora Solà, ja cansat, suposem, que mentre feia plans o rumiava estirades els gols li anessin entrant, es determinà, si bé un xic tard, a blocar estupendament un xut a poca distància de Trujillo.

Els quatre gols a cap són prou eloqüents perquè seguim ara perdent el temps en disquisicions que ningú no ha de tenir en compte. Resumirem, doncs, dient una vegada més que el Júpiter jugà molt malament, i que el Girona, jugant bastant bé, però res de l'altre món, s'aprofità, tant o més del bon joc propi, del molt dolent del contrari, per a obtenir un resultat rodó i contundent.

Arbitrà el senyor Jesús Arribes, no massa bé per cert, i els equips s'arrengleraren com segueix:

Girona: Francàs, Farró, Torredeflot, Trias, Castillo, Campa, Lluch, Bestit, Trujillo, Ramon i Ferrer.

Júpiter: Solà, Daniel, Bayo, Font, Soler, Montserrat, Diego, Perpinyà, Garcia, Galvany i Terradelles.

PARDAL

ELS CAMPIONATS DE FUTBOL

CATALUNYA

Primera categoria A

Barcelona - Sabadell, 4-1.
Júpiter - Girona, 0-4.
Badalona - Espanyol, 3-0.

Primera categoria B

Terrassa - Horta, 4-1.
Europa - Calella, 5-2.
Sants - Martinenc, 3-4.
Sant Andreu - Granollers, 3-0.

Segona categoria preferent

Primer grup

Poble Nou - Gimnàstic, suspès.

Segon grup

Iluro - Manresa, 3-2.
Sant Cugat - Mollet, 2-2.
Tàrrega - Vic, 0-3.

CLASSIFICACIONS

Primera categoria A

Barcelona	6	6	0	0	24	8	12
Girona	6	3	0	3	15	13	6
Badalona	6	2	2	2	10	11	6
Júpiter	6	2	1	3	8	14	5
Sabadell	6	1	2	3	8	15	4
Espanyol	6	1	1	4	7	11	3

Primera categoria B

St. Andreu	6	4	1	1	10	4	9
Europa	6	4	1	1	14	7	9
Terrassa	6	4	0	2	12	9	8
Granollers	6	3	1	2	14	9	7
Calella	6	2	2	2	12	15	6
Martinenc	6	2	1	3	13	14	5
Horta	6	1	1	4	10	17	3
Sants	6	0	2	4	8	17	2

Segona categoria preferent

Primer grup

Manresa	6	4	1	1	15	7	9
Vic	6	4	1	1	19	6	9
Iluro	6	4	1	1	19	11	9
Mollet	6	1	2	3	11	17	4
Tàrrega	6	1	1	4	9	20	3
Sant Cugat	6	0	2	4	7	19	2

PENINSULA

Grup gallec-asturià

Oviedo - Avilés, 7-0.
Celta - Gijon, 3-2.
La Corunya - Vigo, 1-0.

Grup basc

Donòstia - Baracaldo, 1-2.
Ath. Bilbao - Osasuno, 3-1.
Arenas - Irun, 1-1.

Grup Centre

Saragossa - R. Santander, 3-0.
Nacional - Madrid, 1-1.
Valladolid - Ath. Madrid, 2-4.

Grup Llevant

Llevant - Múrcia, 6-2.
Hércules - G. València, 3-1.
Elx - València, 1-3.

Grup andalús

Malacitano - Sevilla, 1-4.
Betis - Jerez, 2-2.
Mirandilla - R. Granada, 1-1.

CLASSIFICACIONS

Grup gallec-asturià

Oviedo	6	5	0	1	32	4	10
Vigo	6	4	0	2	15	14	8
Corunya	6	3	0	3	7	14	6
Celta	6	3	0	3	16	13	4
Gijón	6	[illegible]	0	4	16	13	4
Avilés	6	1	0	5	6	24	2

Grup basc

Ath. Bilbao	5	4	0	1	15	5	8
Irún	5	3	1	1	10	5	7
Arenas	5	1	3	1	5	4	5
Baracaldo	5	2	1	2	6	7	5
Osasuna	5	1	1	3	5	9	3
Donostia	5	1	0	4	5	16	2

Grup Centre

Madrid	6	4	2	0	16	4	10
Saragossa	6	4	0	2	10	5	8
Santander	6	3	1	2	10	15	7
Ath. Madrid	5	2	0	3	9	10	4
Nacional	6	1	0	4	11	15	3
Valladolid	5	1	0	4	8	17	2

Grup llevantí

Múrcia	6	4	0	2	20	12	8
Hércules	6	4	0	2	12	9	8
Llevant	6	4	0	2	25	12	8
València	6	3	0	3	14	9	6
G. València	6	2	0	4	10	16	4
Elx	6	1	0	5	5	28	2

Grup andalús

Sevilla	6	6	0	0	21	3	12
Jerez	6	3	1	2	12	7	7
R. Granada	6	1	3	2	8	10	5
Betis	6	1	3	2	9	8	5
Mirandilla	6	2	1	3	6	11	5
Malacitano	6	1	0	5	7	24	2

Els partits per al diumenge vinent a Catalunya

Primera categoria A

Espanyol - Júpiter.
Girona - Barcelona.
Sabadell - Badalona.

Primera categoria B

Horta - Europa.
Calella - Sants.
Martinenc - Sant Andreu.
Granollers - Terrassa.

Segona categoria preferent

Primer grup

Vic - Iluro.
Manresa - Sant Cugat.
Mollet - Tàrrega.

Segon grup

Gràcia - Gimnàstic.
Poble Nou - Reus.
Santboià - Amposta.

A MATARO

Iluro S. C., 3 — C. S. Manresa, 2

L'expectació desvetllada per aquest acte quedà ben palesada amb la quantitat de públic que hi concorregué. La tradicional rivalitat esportiva entre aquests dos onzes, que tant havia suggestionat en anteriors partits els nervis de llurs incondicionals, degut al fet de trobar-se amb forces anivellades, ahir, quan ja hom creia que no succeiria, no tan sols continuà aquesta extraordinària emoció, sinó que fou més accentuada.

Els manresans jugaven per guanyar; els locals no volgueren ésser menys, i feren el mateix, i d'ací esdevingué aquest impressionant xoc.

En sortí un vencedor, i aquest fou l'Iluro. Aquest triomf, que fou assolit en una lluita molt aferrissada, però noble i amb una igualtat de probabilitats que fins en sentir-se el senyal d'acabament del partit, no es podia preveure qui dels dos seria l'afortunat.

Hom va veure un gran partit, el millor de la temporada. Ens feia recordar jornades que mai no cauran en l'oblit de l'afició mataronina. Tant l'un com l'altre onzes van esmerçar tot el que podien rendir en entusiasme, cohesió, constància i interès; no es podia esperar més d'ells. Llurs jugades van ésser aplaudides contínuament.

Vam arribar al mig temps amb el marcador assenyalant un 2 a 1 a favor de l'Iluro. El primer gol fou marcat pel Manresa, per mitjà de Serra, el qual, en aprofitar una fallada de Piferrer i trobar descollocat En Florença, amb facilitat l'aconseguí al cap d'uns cinc minuts que feia que jugaven.

Vint-i-cinc minuts més tard, Garcia xuta. Roviralta no detura bé, i Palomeres marca amb no gaire dificultat.

Mariages passa ara a Godax, i aquest a Palomeres. Aquest jugador, d'una forta bolea, al cap de 30 minuts, obtingué el segon gol.

A la segona part es marcà un gol per banda.

Els manresans també foren els primers a marcar. Aquest gol tingué per autor En Solernou, el qual etzivà un tret ràpidíssim a l'angle, que a hores d'ara no sap En Florença d'on vingué. Aquest segon empat fou desfet per Garcia quan mancaven deu minuts per acabar. Esdevingué d'una forçada jugada de Garcia, el qual va poder tirar una afortunada mitja volta.

Componien els equips:

C. E. Manresa. — Roviralta, Castells, Rius, Julià, Briera, Costa, Ratera, Solernou, Serra, Senyal i Joanola.

Iluro E. C. — Florença, Piferrer, Vila, Amat, Mariages, Sibeques, Godax, Palomeras, Garcia, Barrahina i Collet.

L'àrbitre senyor Rovira, malgrat alguna equivocació pot donar-se per satisfet de la seva actuació.

Amb aquest partit s'ha donat per acabat jugar en el camp d'esports actual. Al primer partit que se celebri tindrà lloc al magnífic camp en construcció.

BELLAVISTA

Heus ací els components de l'actual línia d'atac del Barcelona que ahir — com en les jornades anteriors — forniren una actuació esplèndida. Feia temps que no tenia el Barcelona un "quintet" com el d'ara. Entusiasme, precisió, xut...

Val a dir que darrera d'ells hi ha una línia de mitjos magnífica; que la defensa és una veritable barrera; però el fet innegable que en el curs de les sis jornades del Campionat hem pogut constatar és aquest: que avui el Barcelona TORNA A TENIR UNA DAVANTERA i que aquesta davantera la integren Vantolrà, Raich, Escolà, Fernàndez i Munlloc.

(Fotos Arxiu)

El Campionat de Catalunya, de futbol

El Barcelona continua guanyant per tres gols d'avantatge

El Badalona, vencedor del Sabadell, passa al segon lloc, mentre l'equip de la Creu Alta resta en el darrer -:- Un resultat estrambòtic a Sarrià

Els campionats de futbol

CATALUNYA

Primera categoria A

Girona-Barcelona, 0-3.
Sabadell-Badalona, 1-2.
Espanyol-Júpiter, 7-4.

Primera categoria B

Calella-Sants, 2-2.
Martinenc-Sant Andreu, 1-3.
Granollers-Terrassa, 3-1.
Horta-Europa, 3-1.

Segona categoria preferent

Primer grup

Poble Nou-Gimnàstic, 1-3.

Segon grup

Sant Cugat-Mollet, 4-3.

Primera categoria A

Barcelona	7	7	0	0	27	8	14
Badalona	7	3	2	2	12	12	8
Girona	7	3	0	4	14	16	6
Espanyol	7	2	1	4	14	15	5
Júpiter	7	2	1	4	12	21	5
Sabadell	7	1	2	4	9	17	4

Primera categoria B

Sant Andreu	7	5	1	1	13	5	11
Granollers	7	4	1	2	17	10	9
Europa	7	4	1	2	15	10	9
Terrassa	7	4	0	3	13	12	8
Calella	7	2	2	3	14	17	6
Martinenc	7	2	1	4	14	17	5
Horta	7	2	1	4	13	18	5
Sants	1	0	3	4	10	10	3

Segona categoria preferent

Primer grup

Manresa	6	4	1	1	25	7	9
Vic	6	4	1	1	39	6	9
Iluro	6	4	1	1	-9	11	9
Tàrrega	6	1	1	4	9	20	3
Sant Cugat	6	1	1	4	9	20	3
Mollet	6	1	1	4	12	19	3

RESTA PENINSULA

Grup basc

Donòstia-Irún, 0-2.
Osasuna-Arenas, 1-3.
Baracaldo-Athletic, 2-0.

Grup gallec-asturià

Stadium Avilés-Celta, 3-2.
S. Gijón-D. La Corunya, 7-0.
Unión S. Vigo-Oviedo, 1-2.

Grup Llevanti

Elx-Llevant, 1-0.
Múrcia-Hércules, 4-3.
Gimnàstic València, 1-2.

Grup andalús

Malacitano-Betis, 2-0.
Sevilla-R. Granada, 1-1.
Jerez-Mirandilla, 1-1.

Grup centre

Madrid-Racing (dissabte), 4-1.
Valladolid-Saragossa, 0-2.
Nacional-Athlètic, 3-2.

Grup basc

Irún	6	4	1	1	22	5	9
Ath. Bilbao	6	4	0	2	15	7	8
Arenas	6	2	3	1	8	5	7
Osasuna	6	1	1	4	6	12	3
Donòstia	6	1	0	5	5	18	2

Grup Centre

Madrid	7	5	2	0	20	5	12
Saragossa	7	5	0	2	12	5	10
Santander	7	3	1	3	11	17	7
Nacional	7	2	1	4	14	17	5
Ath. Madrid	6	2	0	4	11	13	4
Valladolid	6	1	0	5	8	19	2

Grup Llevant

Múrcia	7	5	0	2	24	15	10
València	7	4	0	3	16	10	8
Hèrcules	7	4	0	3	15	13	8
Llevant	7	4	0	3	26	13	8
Gim. Valèn.	7	2	0	5	11	18	4
Elx	7	2	0	5	6	28	4

Grup andalús

Sevilla	7	6	1	0	22	4	13
Jerez	77	3	2	2	13	8	8
Granada	7	1	4	2	9	11	6
Mirandilla	7	2	2	3	7	12	6
Betis	7	1	3	3	9	10	5
Malacitano	7	2	0	5	9	24	4

Grup gallego-asturià

Oviedo	7	6	0	1	34	5	12
Vigo	7	4	0	3	16	16	8
Coruña	7	3	0	4	7	21	6
Celta	7	3	0	4	18	26	6
Gijón	7	3	0	4	23	13	6
Avilés	7	2	0	5	9	26	4

PARTITS PER AL DIUMENGE VINENT

Primera categoria A

Barcelona-Júpiter.
Badalona-Girona.
Sabadell-Espanyol.

Primera categoria B

Martinenc-Granollers.
Calella-Sant Andreu.
Horta-Sants.
Europa-Terrassa.

Segona categoria. — Primer grup

Vic-Iluro.
Manresa-Sant Cugat.
Mollet-Tàrrega.

Segon grup

Gràcia-Gimnàstic.
Poble Nou-Reus.
Sant'boià-Amposta.

RAMON

A GIRONA

El Barcelona triomfà merescudament per tres gols a cap

Una gentada mai no vista al camp del Girona ha presenciat aquest encontre, que havia desvetllat un gran interès pels factors que hi concorrien, que eren la gran actuació del Barcelona en el present Campionat, i l'esclatant victòria assolida el diumenge anterior pel Girona al camp del Júpiter. Tot feia preveure un encontre disputat, per bé que hom confiava en una victòria dels blaugrana, però no escapava a ningú que el Girona li oposaria una ferma resistència i àdhuc faria tots els esforços possibles per arrabassar algun punt als seus contraris. El partit, però, no ha respost a les esperances que hom hi havia posat. Solament a la primera part s'ha vist jugar l'equip del Barcelona, sobretot la seva davantera, però a la segona meitat de temps el joc ha transcorregut enmig d'un ensopiment general del públic, ja que cap dels dos equips ha jugat a futbol (el Girona no hi ha jugat en tot el partit), i els jugadors, o més ben dit, els mitjos i defenses d'ambdós equips, han anat més a l'home que a la pilota; solament Balmanya, que ha estat el millor mig en el camp, ha jugat sense brutícia.

El triomf del Barcelona ha estat merescut en tot moment, i han donat sempre la sensació d'ésser més equip que el Girona, el qual ha fet el pitjor partit d'aquesta temporada. No ha tingut cap línia completa, i individualment solament Farró, Castillo i a estones Ramon, han jugat com cal; els altres ho han fet tan

ZABALO

malament que semblaven més aviat jugadors de quart equip que de primera categoria. S'ha de tenir en compte, però, que a més de jugar malament, ha estat desgraciat, ja que Trias ha fet incomprensiblement un gol a la seva porta; era el primer i es portaven cinc minuts de joc. Indubtablement això ha desmoralitzat l'equip, i el Barcelona ho ha aprofitat per a acabar la primera part amb el resudtat de tres gols a cap, que havia d'ésser el definitiu. També cal consignar que el Girona ha jugat sense el defensa titular Torredeflot, el qual ha estat substituït amb més voluntat que encert per Sais, el qual ja de bon començament ha resultat lesionat fortament, i a la segona part ja no ha sortit fins un quart abans d'acabar en què s'ha posat d'extrem dreta; en aquesta part Ramon ha jugat de defensa, cobrint el lloc de Sais, i després ha estat Trujillo qui ha ocupat el mateix lloc. Es pot dir, doncs, que el Girona ha jugat solament amb deu jugadors quasi tot l'encontre.

En la jugada que Sais s'ha lesionat ha sofert també una forta lesió al cap Ventolrà, el qual ha estat retirat del camp per a tornar a sortir al cap de deu minuts amb el cap embenat.

Amb tota puntualitat, l'àrbitre Castarlenes ha arrenglerat els equips així:

GIRONA: Francàs, Farró, Sais, Campa, Castillo, Trias, Lluch, Bestit, Trujillo, Ramon i Ferrer.

BARCELONA: Iborra, Zabalo, Areso, Bardina, Berkessy, Balmanya, Vantolrà, Raich, Escolà, Fernández i Munlloch.

Surt el Barcelona i la seva davantera amb magnífica combinació arriba fins a la porta de Francàs, però la defensa aconsegueix allunyar la bala. Tot seguit es veu que els blaus-grana s'emportaran el triomf, ja que la seva davantera crea innombrables perills davant la porta del Girona, i pels mitjos ales locals, sobretot Campa, que ha estat l'home més dolent al camp, no poden subjectar els extrems que, especialment Munlloc, s'escapen amb una facilitat gran i els seus centres són perillosíssims.

Als cinc minuts de joc Sais i Vantolrà en anar a picar amb el cap una pilota alta, surten tots dos lesionats; Sais queda inutilitzat per tot el partit, i Vantolrà ha d'estar un quart fora del camp per a ésser atès degudament, i reaparegué amb el cap força embolicat. Un minut més tard Trias en voler aclarir una pilota pifiada per Sais, introdueix incomprensiblement la bala a la seva porta, i d'aquesta manera s'apunta el Barcelona el seu primer gol.

El Girona, de tant en tant, fa alguna arrencada pels extrems, però els defensas contrasis curen d'allunyar el perill, la qual cosa els és ben fàcil perquè els davanters locals no hi són i solament Trujillo fa perillar en poques ocasions la porta del Barcelona.

Van vint-i-quatre minuts de joc quan Escolà després de driblar Farró llança un tret que val el segon gol per als seus i deu minuts més tard obté en un aldarull el tercer i últim gol. Així acaba el primer temps de joc amb intens domini del Barcelona.

A la segona part, el Barcelona no s'ha emprat a fons i això i que el Girona ha estat molt malament, ha fet que resultós força avorrida. El joc s'ha endurit per culpa de l'àrbitre, i els jugadors anaven més a l'home que a la pilota, sobresortint en aquest aspecte Campa, Areso i Bardina, per sobre de tots, seguits per Trujillo i Zabalo.

El joc ha transcorregut també amb força domini del Barcelona, però els seus davanters han estat força desencertats en el xut a gol, i per altra part l'aldarullada defensa que ha fet el Girona, no ha deixat fer ni ha fet cap joc. Berkessy ha llançat alguns xuts a gol, però li han sortit desviats, i un sol xut que a anat a gol, ha estat tret per Francàs.

En una arrencada, Lluch quan es trobava a dos metres d'Iborra, es carregat violentment per Areso i Zabalo, que li fan perdre la pilota, sense que l'àrbitre hagi assenyalat la falta i que ha estat el començament del joc brut, que en cap moment Casterlenes ha sabut tallar amb la deguda energia, ja que sovint deixava d'assenyalar fauts fets amb tota la mala intenció, però com que el del xiulet domina, els jugadors ha aprofitaren de valent, arriscant àdhuc a agredir-se Zabalo, Trujillo i Iborra, sense que l'àrbitre en fes cas, ni expulsés a cap d'ells, que en aquest cas concret havien d'ésser Zabalo i Trujillo, que són els que s'han barallat.

El partit, que ja es feia pesat, s'ha acabat amb el triomf del Barcelona per tres a zero, i ennuig del desenèr dels socis gironins, que han vist que el seu equip no n'ha rascat ni una en tot l'encontre.

L'àrbitre Sr. Casterlenes ha tingut una actuació ben desgranada i ell sol ha estat el causant del joc brut fet a la segona part.

Del Barcelona, Iborra a la porta ha complert i ha evitat un gol amb una espléndida parada a un xut de Trujillo. La defensa, bé. Dels mitjos el millor Balmanya, seguit de Berkessy, i Bardiu fou el més fluix. La davantera tota ella ha jugat bé a la primera part, i sobresortí l'ala esquerra.

El Girona ha fet un partit dolentíssim i solament Parri i Castillo han complert i a estones també Ramon i els extrems. S'ha notat en gran manera la manca de Torredeflot, i l'equip ha jugat completament desfet en haver de jugar de defensa Ramon en lesionar-se Sais. — P.

AHIR A CAN RABIA

L'Espanyol després d'una primera part magnífica, vencé el Júpiter per 7 gols a 4

L'Espanyol, tornant pels seus furs, presentà ahir davant el Júpiter el conjunt que requereix un club del seu prestigi categoria. El resultat — i més que el resultat, la classe de joc emprada per l'equip blau-blanc — demostra a bastament l'equivocació soferta el diumenge passat en la confecció de l'equip que va lluitar contra el Badalona. ¿Es que aquell arrenglerament era veritablement una equivocació? ¿Es que no podia disposar en aquell partit dels mateixos elements d'ahir? Si estaven lesionats, ¿com és possible que en una setmana s'hagin guarit totes les lesions?

Probablement aquestes preguntes quedaran incontestades. Nosaltres, que precisament feiem uns comentaris potser una mica crus en ressenyar el partit contra el club de la Costa, respecte al desgraciat conjunt que va presentar l'Espanyol, constatem amb satisfacció que l'Espanyol torna pel camí que li assenyala el seu historial. No podia desertar així com així del campionat de Catalunya, i comprenent-ho d'aquesta manera presentà els millors elements de què podia disposar.

No és d'estranyar, doncs, que el conjunt espanyolista ens oferis una primera part pletòrica d'entusiasme i de joc de qualitat. Una primera part excellent, en la qual totes les seves línies donaren un rendiment, fins i tot superior al que s'esperava. La rapidesa i la concepció i l'execució de les jugades va desconcertar el Júpiter de tal forma que els seus onze jugadors anaren completament a la deriva. Una superioritat incontestable palesà en aquesta primera part l'equip de Can Ràbia. El Júpiter, prou desmoralitzat amb el resultat aconseguit contra el Girona en la darrera jornada, no n'encertava ni una, fins a l'extrem d'haver de permutar el lloc de mig centre entre Sala i Soler.

A la segona part, les coses canviaren totalment. L'eficàcia del joc del mig centre de l'Espanyol, que s'havia palesat en tot el transcurs del primer temps, fou anullada pel seu cansament, i també per la tasca desplegada per l'altre Soler del Júpiter, de tal forma que si el partit hagués durat quinze minuts més, ahir els incindicionals espanyolistes potser haurien passat una mala estona.

L'actuació d'ahir del Júpiter i l'Espanyol fou l'anvers i revers de la medalla. Primera part i començament de la segona: domini absolut de l'equip espanyolista i desgraciada actuació del Júpiter. Vint minuts després de començat el segon temps, l'Espanyol dominat i el Júpiter atacant desesperadament per tal de remuntar el resultat.

De totes formes, tot el que el joc de l'Espanyol baixà de classe sabé mantenir la diferència. Les causes a què es deu que el partit tingués aquesta variant no són degudes a altra cosa que a l'actuació dels mitjos centres. A la primera part Soler, de l'Espanyol jugà esplèndidament i com en els seus millors temps, fent rutllar tot l'equip; però després fou Soler, del Júpiter, el qui s'imposà i féu créixer la moral del seu equip donant-li l'empenta necessària per arribar davant el gol contrari. Podríem dir que fou un partit entre "Solers".

Green, el davanter anglès de l'Espanyol, ofereixa ahir una bona exhibició. Fou l'autor de tres gols i es destacà notablement durant el partit

(Foto Berd-Buyosa)

A desgrat que el mig centre jupiterí fou al segon temps un dels millors elements, la reacció del club del Poble Nou fou deguda també en bona part al jove Galvany. Amb l'entusiasme característic en ell, bregà incansablement, i les seves ràpides incursions infiltraren poc a poc als seus companys un desig d'emulació, que es traduí en un millor conjunt i una major eficàcia.

* * *

El partit des del primer moment semblà que havia de guanyar-lo l'Espanyol. Atacà de bell antuvi, i això desconcertà els jupiterins, i de seguida va obligar el porter contrari a entrar en acció. Al cap de quinze minuts, una passada llarga a Green, és recollida per aquest, i d'una mitja volta descollocà Simó i aconseguí el primer gol. Fou un gol d'aquells que es poden aturar, però el porter jupiterí es va desconcertar, i la bala li passà suaument entre els dits.

Uns moments abans d'aquest gol, Martorell va haver d'intervenir amb un plongeon enorme, per deturar un xut de Galvany. Al cap de 25 minuts, un defensa jupiterí incorre en "fould", que és castigat per l'àrbitre. Llançada la falta per Quesada, llança un fort xut que reboté a les mans del porter i tocà la xarxa. Aquest gol també era deturable, però el porter del Júpiter no estigué massa afortunat ahir en el seu debut al primer equip.

Cinc minuts després Green és objecte d'un "sanvitx" a l'àrea fatal, el qual és castigat amb penalty, que transformà Soler en el tercer gol, per mitjà d'un bon xut. Escassos minuts després d'aquest gol, Green, en una jugada molt intelligent, passà a Edelmiro, i aquest, sobre la marxa, aconseguí el quart gol. Poc abans d'acabar la primera part, el Júpiter fa el seu primer gol, per mitjà de Galvany, en entrar amb decisió pel mig dels defenses.

Començada la segona part, l'Espanyol continua encara dominant, i en una avançada de la davantera, Quesada centra, i Green, ben collocat, fa el gol número cinc.

A partir d'aquest gol començà el descens de gol espanyolista. Galvany, en una capcinada fantàstica, tornà a portar la intranquillitat als de l'Espanyol. No obstant, l'Espanyol s'apuntà el sisè gol, per mediació de Lecuona, d'un xut de lluny, fortíssim.

El tercer gol jupiterí no trigà gaire a venir. Soler passa a Garcia, i aquest remata esplèndidament a la xarxa. Una estona després, Terradelles desvia una mica un xut de Galvany, i és el quart del Júpiter. Els partidaris de l'Espanyol comencen de veure una mica negre... però Manolín té cura de tornar-los la confiança, i fa el setè i darrer gol de la tarda.

Els millors jugadors de l'Espanyol han estat Edelmiro, Lecuona, Quesada i Green. I del Júpiter, Font, Galvany i Soler.

Els equips s'arrengleraren de la forma següent:

ESPANYOL. — Martorell, Teruel, Pardo, Espada, Soler, Lecuona, Quesada, Edelmiro, Green, Manolín i Domènec.

JUPITER. — Simó, Daniel, Ibàñez, Font, Soler, Sala, Pérez II, Galvany, Garcia, Perpinyà i Terradelles.

L'arbitratge, a càrrec d'Esteve, en general va satisfer.

S. COSTA

A SABADELL

En un partit violent i accidentat, el Badalona bat el Sabadell per 2 gols a 1

Va ésser una cosa lamentable el que presenciàrem ahir en lloc d'un partit de futbol. Feia temps que no havíem vist tantes violències, que embrutaren completament una partida que havia començat bé.

Cal admetre en el futbol una duresa fins a cert límit, però mai no ha de confondre's el joc dur amb el violent i perillós, i aquest va fer la seva aparició en la partida d'ahir bastant sovint. Alguns jugadors en sufriren les conseqüències, entre ells Schil, precisament el responsable de tot el que succeí. Schil no sap compendre fins a quin punt arriba el joc legal i on comença el prohibit pels reglaments, i això fa que en moltes de les seves jugades l'àrbitre hi hagi d'intervenir. Cap jugador no s'havia extralimitat fins que Schil entrà de mala manera a Sospedra i el lesionà d'importància; des d'aquell moment varen ésser altres els jugadors que es prengueren certes llibertats contra el físic del contrari. Abans del mig temps el propi Schil va ésser víctima de la modalitat de joc, en una topada amb Calvet i Sospedra.

En vista del mal caire que prenia la lluita, Mallorquí, que dirigia la partida, va cridar, durant el descans, els capitans i delegats dels cercles contendents, i els va fer avinent que allò no podia seguir pel mal camí emprès, i que expulsaria del camp el jugador que persistís a practicar violències; l'enèrgic advertiment de l'àrbitre no va fer l'efecte que era d'esperar, ja que al cap de pocs minuts de represa la lluita, Borràs va fer una entrada perillosíssima a Perera, el qual restà lesionat per llarga estona. La conducta francament censurable de Borràs va ésser sancionada per l'àrbitre d'acord amb l'advertiment que havia fet, i tot seguit decretà l'expulsió del defensa badaloní.

Des d'aquell moment els jugadors es reprimiren, però encara espurnejava el joc reprovable, que finalment Mallorquí extirpà del tot gràcies a la seva energia, amb la qual cosa aconseguí endegar el joc pel bon camí, del qual mai no havia d'haver sortit.

L'actuació del Sabadell va ésser ben poc convincent, i com de costum, es produïren fallades enormes de la tripleta central de la línia d'atac, la qual en el primer temps no va saber assegurar el partit, malgrat tenir manera de sobres de fer-ho. Com poques vegades veiérem l'equip sabadellenc a la deriva, i a estones amb una desmoralització gairebé total. N'és una prova la mena de canvis que s'introduïren a l'equip durant el segon temps, que palesaren un desconcert evident.

El Sabadell està passant per uns moments crítics com poques vegades s'haurà trobat durant el seu llarg historial; si no aconsegueix reaccionar a temps, pot ésser la primera víctima de la promoció automàtica.

El Badalona va guanyar per mereixements la partida, puix que va jugar amb més entusiasme i coratge que el seu contrari; tingué la virtut de no experimentar cap minva de moral en ocasió d'ésser expulsat Borràs, sinó tot el contrari, ja que aprofità totes les ocasions per a intentar batre el marc local. No va plànyer cap esforç per a fer-se amb la victòria que tant li convenia per a aspirar al segon lloc de la classificació, cosa que no va saber fer el Sabadell a desgrat de jugar en terreny propi. Tècnicament els visitants no superaren els locals, però tingueren, en canvi, l'encert d'aprofitar les oportunitats millor que els sabadellencs.

Mallorquí topà amb una de les partides més difícils d'arbitrar, degut a les causes que hem exposat primerament, però cal dir que, malgrat el descontentament d'una part del públic, la seva actuació va ésser bona.

Arrenglerament dels equips:

Sabadell: Florença, Morral, Blanc, Gràcia, Font, Mota, Sospedra, Calvet, Gual, Barceló i Perera.

Badalona: Navés, Borràs, Lledó, Cristià, Camacho, Schil, Betancourt, Cambra, Forgues, Serra i Torres.

La primera jugada digna d'esment va ésser un gran xut de Forgues que deturà bé Florença, i tot seguit va produir-se un garbuix a la porta de Navés, la qual no va ésser traspassada d'una manera incomprensible, en unes rematades de Gual i Calvet.

Cap a la meitat de la primera part va tenir lloc una entrada del tot bruta de Schil a Sospedra, i aquest jugador hagué d'ésser retirat per uns minuts fortament aconseguit.

Al cap de trenta-dos minuts va marcar el Sabadell el seu únic gol, en una oportuna centrada de Sospedra que va rematar Gual.

Poc abans del descans, Schil intentà d'arrabassar la bala a Calvet, en el precís moment que entrava Sospedra, i de resultes de la forta topada que es produí entre els tres, Schil restà lesionat d'importància, i hagué d'ésser retirat del camp, per bé que va reaparèixer al segon temps.

Després el joc va produir-se tot seguit la violenta entrada de Borràs a Perera, jugada que va motivar l'expulsió del primer, com hem esmentat abans.

Sospedra, que estava molt masegat, hagué d'ésser retirat del camp per bona estona, i durant aquest espai de temps va ésser quan el Badalona marcà els dos gols. El primer el marcà Forgues, d'una bona passada de Betancourt, i el segon l'entrà Betancourt en rematar un cop franc contra el Sabadell.

INAUGURACIO DE CURS

Acabades les millores que el Club Esportiu Mediterrani ha fet en la seva espléndida sala de gimnàs que posseeix al seu local social, posa en coneixement de tots a qui pugui interessar que el curs començarà el vinent dia 16, i continuaran donant-se les classes diàriament a les ordres del professor senyor Garcia.

Per a inscripcions dirigiu-vos al local social, Comtes de Barcelona, 6, primer, tots els dies de set a nou del vespre.

LOS DEPORTES

HABLANDO CON EL ANTIGUO DIRECTIVO BLANQUIAZUL, DON PEDRO CONDE

El Español honrará la memoria de sus caídos por la Causa Nacional

Quien vivió entre rojos y entre rejas, que para tantos fué casi lo mismo, y regresó luego en pos de España triunfante, con los portadores de las auténticas ideas de la confraternidad entre españoles, nos recibe con la sonrisa afable de siempre, de antes, en y después del 18 de julio. La mano cordial y afectuosa que se levanta mostrando la palma diciendo con el gesto: ¡Arriba España!, estrecha efusivamente la de los amigos. Tres yugos en el uniforme de Falange, sobre el corazón, y un gesto de cansancio alegre en el rostro. Queremos decir de hombre cansado a quien no agota la abrumadora labor que pesa sobre sus hombros, porque es una labor de conciencia y de fe. Algo que da alegría y que se alimenta desde el día 26 de enero de la satisfacción más grande que un buen barcelonés puede haber sentido en su vida...

Don Pedro Conde vive de milagro. Se pasó aquí un año en la cárcel, el primero de aquella revolución inolvidable —que no hemos de olvidar jamás— y su encierro y la muerte del pobre Cañellas, rico en el sacrificio, se debió al Centro Oficial de Contratación de Moneda. ¿Porque allí había alguien que les denunció? No. Por un azar fatal. Dos días antes del 18 habían de emprender juntos el viaje aéreo a Inglaterra a buscar a unos jugadores ingleses para el Español. No tenían bastantes libras esterlinas y hubieron de aplazar la salida, esperando la concesión de las 1.500 que necesitaban. Este retraso fué la causa de que Cañellas cayera para siempre en Horta y don Pedro viviera un año preso, pasando después, por medios difíciles, pero eficaces, a Francia, y luego a la España Nacional.

Don Pedro no está más viejo. Parece el mismo directivo blanquiazul risueño y afectuoso, que nunca discutía la jugada y aceptaba las derrotas como buenas..., como buenas para cimentar sobre ellas las victorias propias. Así aceptó su año de prisión y los reveses del Movimiento Nacional. Fué, como todos los elementos que han seguido ciegamente al Caudillo, un hombre que ha sabido perder y que ahora, como todos ellos, se apresta a demostrar que ha sabido ganar...

El señor Conde nos advierte que no está autorizado para hacer afirmaciones, ya que el deporte, como se sabe, está ahora bajo una dirección suprema que depende del Ministerio de Educación Nacional, o sea el Consejo Nacional de Deportes —Comité Olímpico Español—, según Decretos que oportunamente se han publicado. Pero cree que los catalanes, una vez pasados por el filtro y el análisis imprescindibles para que no vuelvan a sufrirse extravíos como los que han determinado los desastres que lamentamos, serán incorporados al deporte español, creando entre todos el núcleo fuerte y sano de juventud que ha de ser uno de los factores determinantes de la fuerza y energía del Estado Nacional.

El señor Conde tiene gran confianza en la labor que ha de desarrollar el Consejo Nacional, por la capacidad y entusiasmo de las prestigiosas personas que lo componen, presididas por el heroico General Moscardó. No ha sido mucha la actividad deportiva desplegada en la España Nacional porque intereses superiores reclamaban la actividad de todos en otros lugares. Pero se han venido trazando las directrices que ahora, a medida que vaya renaciendo la normalidad, pondrán en pie al deporte, en una vertical moral que nunca conoció.

* * *

La conversación toma los derroteros de la evocación y del recuerdo.

El despacho que ocupa el señor Conde en el Círculo Ecuestre, Central de F.E.T. y de las J.O.N-S., lleno a todas horas de consultas, conferencias y órdenes, se puebla en un momento de héroes de España; del recuerdo de víctimas del furor rojo; de caballeros caídos en los campos de batalla, terrestres y aéreos, todos antiguos socios del R. C. D. Español. En el aire, don Carlos Muntadas y don Antonio López, Marqués de Lamadrid. Bajaron a la tierra los aparatos y sus cuerpos; ellos se fueron al puesto que tenían «Allí»... También entre los que cayeron ante el enemigo figura don Guillermo Olivares, luchando en Carros de Asalto. Como Cañellas, fueron asesinados otros españolistas: Garriga Nogués y Font. Fusilados a raíz del levantamiento en Barcelona; Lezcano de la Rosa y Amigó, dignos oficiales, tan destacado el primero, fiel cumplidor de su palabra comprometida el segundo, por su honor y por la Patria. Solano, oficial, otra víctima, también, y otros más que dieron su sangre por este amanecer que ha descorrido el Caudillo en las sombras de España. Todos «presentes en nuestro afán», y don Pedro está resuelto a que se les levante un monumento en el campo del Español, perpetuando su memoria. Juntos sus nombres, reunidos y juntos, como les reunió y juntó el destino, aunque caídos en tiempo y circunstancias distintas, en su sacrificio por España, como flechas que en distintas direcciones van disparadas al mismo sitio...

Don Pedro nos habla del heroico comportamiento del meta del Sevilla, Eizaguirre, capitán de la Legión, tres veces herido: de Zabala, defensa del Athlétic de Bilbao, propuesto para la Medalla Militar, y nos reímos recordando que a Trueba y Gabilondo, los famosos ciclistas, a quienes por poco fusilan los rojos, éstos, con la falta de escrúpulos que les caracterizó siempre, hacían pasar por víctimas de los «facciosos». Nos habla de infinidad de futbolistas que se pasaron a las filas nacionales, como la pareja Ciriaco-Quincoces, y Cosme, del Madrid, y Alberti e Ipiña, del Athlétic madrileño, entre otros muchos que de momento no recuerda, citándonos al paso el magnífico ejemplo de Gorostiza, abandonando al equipo vasco que se llevó Perico Vallana por esos mundos en misión de propaganda roja. Entre los elementos del fútbol pasados al campo Nacional, señala el señor Conde con íntima satisfacción a muchos muchachos de la Peña Saprissa, siguiendo el ejemplo del portero, doctor Amigó, hermano del oficial fusilado e hijo del antiguo directivo y particular amigo nuestro don Narciso. Cos fué otro de los muchachos destacados en este patriótico ejemplo.

Aunque su misión oficial esté en el Basquetbol, designado por el Consejo Nacional de Deportes, en cuya especialidad piensa aplicar todas las iniciativas conducentes a su desarrollo, mejorando la calidad internacional que había logrado, el señor Conde siempre será un aficionado leal del fútbol, y nos cita con satisfacción cómo el Athlétic de Bilbao ha sabido crear a veinte jugadores, en eliminatorias de equipos juveniles, contando actualmente con un conjunto notable, del que, a medida que se desarrolle, completándose las posibilidades de los muchachos, espera grandes sucesos. ¡Un Athlétic como aquel de los cinco años de seguidas victorias?

Del campeonato que ha de conducir a la «Copa del Generalísimo» espera el señor Conde notables resultados. Porque no se juega ni peor ni mejor que antes. Se juega de otro modo, dentro de los nuevos modos de una Patria sumida en el sopor del marxismo, que está desperezándose en un brillante despertar. De un Estado que será eso: un Estado. Naturalmente, la guerra ha impedido que, de momento, tengamos grandes equipos. Pero los tendremos pronto. Hay semilla sembrada y se juega efectivamente de otro modo, del modo que pronto podremos apreciar incluso en los equipos barceloneses en cuanto se pongan en actividad. ¡Con la moral de la nueva España!

Se hallan en actividad, como sabemos, los campeonatos que han de calificar para la Copa del Generalísimo, en Andalucía, al que se agrega Marruecos (Ceuta); Galicia, Vizcaya, Guipúzcoa, Navarra, Aragón, Asturias, con Valladolid agregado, etc. Por cierto que el campo del Oviedo se halló cruzado por una trinchera roja y sobre aquel césped, sobre aquella tierra que recuperaron las bayonetas de Aranda cuando llegó la columna de Galicia, volverá el fútbol astur a conquistar gloria para el deporte español.

Y los campos barceloneses manchados de rojo y nuestras piscinas y nuestras pistas, seguirán el mismo camino glorioso. El deporte catalán se apresta a recibir una ducha de Patria. Una ducha que despeje cerebros ofuscados y orientados hacia mezquindades de patrias sueltas y perdidas, inexistentes, inexistibles, porque donde esté España, sólo España puede estar. Razones ahogadas en sangre el 18 de julio, puestas en vertical por el genio militar del Caudillo, han echado a andar. Afincadas más que nunca están ya en nuestra tierra y la misión del deporte, claramente definida dentro del nuevo Estado, se ha de cumplir como obligación patriótica. Cree el señor Conde y lo creemos todos que el deporte catalán sabrá ocupar su lugar.

* * *

Va a honrarse la memoria de los caídos del Español. Del Español. El antiguo Club, ¡blanco y azul...! — *FRANCISCO ORS.*

AUTOMOVILISMO

John Cobb contra el «record» mundial de velocidad

Cumunican de Nueva York que el inglés John Cobb intentará batir en agosto, sobre la pista del Lago Salado, el record mundial de velocidad en automóvil, que posee actualmente el también inglés, capitán Eyston, con 575 kms. 217 m.

Cobb, ya en 1938, superó el tiempo de Eyston que a la sazón era de 563 kms. 718 m., pero poco después, este último le arrebató el título.

Cobb espera lograr los 600 kms., a cual fin ha practicado importantes modificaciones en su bólido.

BASQUETBOL

Nota del delegado de la Federación Española en Cataluña

A LOS CLUBS DE SEGUNDA CATEGORIA

El Delegado de la Federación Española de Basquetbol en Cataluña, don Julio Clavero Lon advierte a todos los Clubs que integraban la segunda categoría del Campeonato oficial 1935-1936 se sirvan delegar a una persona debidamente autorizada para que se persone en el local de la Delegación en Cataluña, Consejo de Ciento, 331, primero, el próximo viernes, día 21, de siete a ocho de la noche, al objeto de recibir instrucciones relativas a la pronta reanudación de las actividades de este deporte.

LA REORGANIZACION DEL COLEGIO DE ARBITROS

El Delegado de la Federación Española ha nombrado a don Santiago Monerris Albors y a don José Brotons Marcet para que instruyan las diligencias pertinentes al objeto de reorganizar las actividades del Colegio de Arbitros.

DE INTERES PARA LOS EQUIPOS FEMENINOS

Se pone en conocimiento de todos los Clubs que cuenten con equipos femeninos se sirvan enviar una representación al local de la Delegación cualquier día, de siete a ocho de la noche, en donde les será comunicado un asunto de interés

BOXEO

Joe Louis eliminó fácilmente a su último adverasrio

JACK ROGERS RESULTO «NOQUEADO» EN EL PRIMER ASALTO

Los Angeles, 18. — Anoche se disputó en esta capital el campeonato mundial de todas las categorías entre Joe Louis, poseedor del título y su challenger Jack Rogers.

La pelea no tuvo historia, dada la gran superioridad del campeón, que dominó como quiso a Rogers, adversario de mediocre calidad, que, completamente desbordado, fué varias veces lanzado contra las cuerdas. Antes de terminar el primer asalto, Joe Louis lanzó un formidable directo de derecha, alcanzando de pleno el rostro de Rogers, quien se desplomó para más de la cuenta.

El público salió decepcionado de la pelea, pues Joe Louis no tuvo adversario, como lo demuestra el hecho que no recibió un solo golpe.

*** CONSTRUC. MUEBLES OFICINAS**
Llansá, 22 (junto Arenas). Teléfono 36410

CARTELERA

TEATROS

CIRCO BARCELONES. — HOY, TARDE, 3.30. ESPECIAL, A LAS 6; NOCHE, A LAS 10.—PROGRAMA DE VARIEDADES.—20 ARTISTAS, TOMANDO PARTE ORQUESTA ESPAÑA; FAUST, HERMANAS IBERIA; RAMONCITA ROVIRA.

GRAN TEATRO ESPAÑOL.—COMPAÑIA VILA-DAVI.—TARDE, A LAS 4, «LOS CHORROS DEL ORO» Y «LOS CHATOS».—NOCHE, A LAS 10 «LOS CHATOS». MAÑANA, TARDE Y NOCHE, «LOS CHATOS», LA COMEDIA MAS COMICA DE MUÑOZ SECA.

GRAN TEATRO URQUINAONA.—TARDE Y NOCHE, GRANDES ATRACCIONES INTERNACIONALES.—MERCE; HNAS. CALVO, LES PEREZOFF, TANI, ZERJA, BLAS, WILSON AND DORY, ENRIQUETA DE ARCE, ETHEL ALDERSON, G. LIBRAN Y OTROS.

TEATRO BARCELONA.—COMPAÑIA M. F. LADRON DE GUEVARA.—TARDE, A LAS 5, Y NOCHE, A LAS 10, EXITO FORMIDABLE DE «EL COMPAÑERO PEREZ».—MAÑANA, TARDE Y NOCHE, REPOSICION DE LA COMEDIA «LA PAPIRUSA».

TEATRO COMICO.—PALACIO DE LA ALEGRIA.—HOY FIESTA NACIONAL, DOS GRANDES FUNCIONES A PRECIOS CORRIENTES. TARDE, A LAS 5, Y NOCHE, A LAS 10, «LOS BRILLANTES». LA OBRA DEL AÑO.—30 BELLEZAS EN ESCENA.

TEATRO POLIORAMA.—COMP. GUERRERO MENDOZA, CON ENRIQUE BORRAS.—TARDE, A LAS 5.30, «LA MALQUERIDA».—NOCHE, A LAS 10.15, «EL GENIO ALEGRE».—MAÑANA, TARDE, «LA MALQUERIDA».—NOCHE, REPOSICION DE «MALVALOCA».

TEATRO PRINCIPAL PALACE.—FIESTA DE LA UNIFICACION. A LAS 4.30, «EL FLECHAZO» Y «SOY UN SINVERGÜENZA». A LAS 10, «LA PERULERA». MAÑANA, TARDE, «LA PERULERA».—NOCHE, «¡CARAMBA CON LA MARQUESA!».

TEATRO NUEVO.—HOY, MIERCOLES, TARDE, 4.30, PROGRAMA LIRICO, TOMANDO PARTE GLORIA ALCARAZ, PABLO GORGE, JAIME MIRET, JUAN ROSICH, CON «MOLINOS DE VIENTO», «BOHEMIOS» Y «EN SEVILLA ESTA EL AMOR».

TEATRO OLYMPIA. HOY, MIERCOLES, PRESENTACION DE LA COMPAÑIA «ESPECTACULOS DEMON'S».—EMPRESA J. CARITEU.—35 NOTABILISIMOS ARTISTAS.—12 FORMIDABLES SOLISTAS.—NOTABILISIMOS MAESTROS DEL RITMO.

TEATRO ROMEA.—COMPAÑIA T. GASCO Y F. DE GRANADA.—TARDE, A LAS 5.30, «ORO Y MARFIL». NOCHE, A LAS 10.30, «LA VENGANZA DE DON MENDO».—MAÑANA, JUEVES, TARDE Y NOCHE, «LA VENGANZA DE DON MENDO».

TEATRO VICTORIA.—TARDE, A LAS 4.30, «LOS CLAVELES», POR T. FOLGAR, J. BUGATTO, TERCERA SALIDA DEL JOVEN BARITONO A. FONT VIÑAS; «LA DEL MANOJO DE ROSAS», POR A. FONT VIÑAS, T. FOLGAR, C. GUBERT, M. GARCIA.

CINES

TIVOLI.—HOY, FIESTA DE LA UNIFICACION.—A LAS 11 (MATINAL); 3.30 (CORRIENTE); 6 (ESPECIAL, NUMERADA); NOCHE, A LAS 10 (GRANDIOSO EXITO) «EL BARBERO DE SEVILLA», Y ULTIMO NOTICIARIO FOX.

ACTUALIDADES.—HOY, UN ESPECTACULO QUE MARAVILLA AL MUNDO: VIAJE DE HITLER A ITALIA. GRANDIOSAS MANIOBRAS DE GUERRA AEREA; DESFILES IMPONENTES; LA FLOTA IMPERIAL; «ENTRADA DE LAS TROPAS EN MADRID».

ASTORIA.—MATINAL, A LAS 11; TARDE, 3.30, Y 6, NUMERADA; NOCHE, A LAS 10.—DIBUJO COLOR; LA SUPERPRODUCCION MUSICAL RADIO-FILMS «SIGAMOS LA FLOTA», NUEVA GRAN CREACION DE GINGER ROGERS Y FRIED ASTAIRE.

ATLANTIC CINEMA.—CONTINUA DE 11 MAÑANA A 12 NOCHE.—BUTACA, 1.20.—«LA LLAMADA OLIMPICA» (DEPORTIVA); «EN LA CUMBRE DEL MUNDO» (DOCUMENTAL, EN ESPAÑOL); «¿POR QUE NO BAILA USTED?», Y DOS DIBUJOS MICKEY.

AVENIDA.—TARDE, CONTINUA, DE 3.30 A 8. NOCHE, A LAS 10, EL FORMIDABLE DOCUMENTAL DE AUTENTICA EMOCION «DERRUMBAMIENTO DEL EJERCITO ROJO», Y LA PRODUCCION NACIONAL «LOS CLAVELES», POR MARIA ARIAS.

BARCELONA.—CONTINUA, DE 3.30 A 12.30.—«MADEMOISELLE DOCTOR», POR MIRNA LOY Y GEORGE BRIEN; «EL NIÑO DE LAS MONJAS», POR RAQUEL RODRIGO; «LA BELLA DE SAMOA».

CAPITOL.—MATINAL, A LAS 11.—CONTINUA DE 3.30 A 12 NOCHE.—«EL TIGRE DE ESNAPUR»; NOTICIARIO; «ARROSTRANDO PELIGROS» (DOCUMENTAL).

BOSQUE Y PRINCIPAL.—CONTINUA, DE 3.30 A 12 NOCHE.—«LOS PECADOS DE LOS HOMBRES» (EN ESPAÑOL), POR JEAN HERSOLT; «LA IRLANDESITA» (EN ESPAÑOL), POR JANE WHITERS; «USE SU IMAGINACION»; «AMORIOS EN EL PARQUE».

CINE ARENAS.—(CRUZ CUBIERTA, 22 Y 24).—«LAS MANOS DE ORLAC», POR PETER LORRE; «LA ULTIMA AVANZADA» (EN ESPAÑOL), POR GARY GRANT; COMICA Y DIBUJOS.

CINE COMEDIA.—(TEL. 79726).—TARDE Y NOCHE, DIBUJOS; «EL ANGEL DEL ARROYO», Y «LA HERMANA SAN SULPICIO», POR IMPERIO ARGENTINA.

CINE DIORAMA.—HOY FIESTA DE LA UNIFICACION, CONTINUA DE 3.30 A 12.—«LA CENA DE LOS ACUSADOS» (EN ESPAÑOL), POR W. POWELL; «LA MINA FANTASTICA», «CUANDO LLEGA LA HECATOMBE» Y DIBUJOS.

CINE DORADO.—(AV. JOSE ANTONIO PRIMO RIVERA, 567).—CONTINUA, 3.30 A 12.—«CAMPEON DE PEGA» (COMICA); LA CINTA DE GRAN EXITO «LORNA DOONE», Y EL EMOCIONANTE DOCUMENTAL «DERRUMBAMIENTO DEL EJERCITO ROJO».

CINE ESLAVA.—(MALLORCA, 35).—«LA PIMPINELA ESCARLATA», POR LESLIE HOWARD Y MERLE OBERON, Y «LA MELODIA DEL BROADWAY 1936», COMICA Y DIBUJOS.

CINE FREGOLI.—(P.° S. JUAN Y CONSEJO CIENTO). «EL AVENTURERO AUDAZ»; LA SUPERPRODUCCION ESPAÑOLA «MORENA CLARA», Y DIBUJOS.

CINEMA CATALUÑA.—MATINAL, A LAS 10.45; TARDE, 3.30, Y 10 NOCHE (CORRIENTE); A LAS 6 (NUMERADA).—IMPERIO ARGENTINA EN «LA CANCION DE AIXA»; ULTIMO NOTICIARIO FOX; «LOS ALEGRES GUSANOS» (DIBUJO EN COLORES).

CINEMA ESPLAI.—DE 4 A 12.—«FELIPE II Y EL ESCORIAL» (DOCUMENTAL, ARTISTAS INFANTILES, EN TECNICOLOR); «OS PRESENTO A MI ESPOSA», POR SYLVIA SIDNEY; «MORENA CLARA», POR IMPERIO ARGENTINA Y MIGUEL LIGERO.

CINEMA VERGARA.—CONTINUA DE 3 A 12.—«LEVANTANDO LOS ESPIRITUS»; «EL CABALLERO DEL FOLIES BERGERE», POR MERLE OBREGON Y ANN SOTHERN; «LA LLAVE DE CRISTAL», POR GEORGE RAFT Y EDWARD ARNOLD.

CINE MIRIA.—CONTINUA DE 4 A 12.—«EL ANGEL DE LAS TINIEBLAS», POR M. OBERON Y F. MARCH; «MARIETA LA TRAVIESA»; REVISTA Y DIBUJOS.

CINE MISTRAL.—CONTINUA DE 3.15 A 12.—«LA MELODIA DE BROADWAY», POR ROBERT TAYLOR; «DE PURA SANGRE», POR CLARK GABLE; COMICA; MUSICAL, Y DIBUJOS COLOR.

CINE MONUMENTAL.—MATINAL, TARDE Y NOCHE, «CINOPOLIS» (EN ESPAÑOL), POR IMPERIO ARGENTINA; «LA PEQUEÑA CORONELA», POR SHIRLEY TEMPLE Y LIONEL BARRYMORE; «POR LOS RASCACIELOS», Y DIBUJOS.

CINE MUNDIAL.—HOY, CONTINUA, DE 3.30 A 12—«EL CONDE DE MONTECRISTO»; «CASTA DIVA», POR MARTHA EGGERT; DOCUMENTAL; DIBUJOS Y COMICA, POR SHIRLEY TEMPLE.

CINE NURIA.—(ROGER DE FLOR, 254, TEL. 50820).—«DON QUINTIN EL AMARGAO», POR ANA MARIA CUSTODIO; COMICA; DIBUJOS; «TARZAN Y SU COMPAÑERA», POR J. WEISMULLER, M. SULLIVAN.—PROXIMA SEMANA, «LA DOLOROSA».

CINE PARIS.—CONTINUA DE 3.30 A 8.15. NOCHE, 9.30, MAGDA SCHNEIDER EN «AMOR DE HUSAR»; NOTICIARIO FOX; PAUL MUNI EN «LA TRAGEDIA DE LUIS PASTEUR.

CINE PRINCESA.—«EL OCTAVO MANDAMIENTO» (EN ESPAÑOL), POR LINA YEGROS; «LA POSADA DEL CABALLITO BLANCO», POR ROSE STRADNER; COMICA Y DIBUJOS POPEYE.—JUEVES: «EL ABUELO DE LA CRIATURA».

CINE RAMBLAS.—(RAMBLA CENTRO, 36, TEL. 18972). HOY, «LA CENA DE LOS ACUSADOS» (EN ESPAÑOL), POR WILLIAM POWELL Y MIRNA LOY; «EL VALIENTE DEFENSOR», POR TOM TYLER; DIBUJOS. SESION CONTINUA DE 3.30 A 12.

CINE ROYAL.—CONTINUA, DE 4 A 12.—«EL VELO PINTADO», POR GRETA GARBO; «TITANES DEL CIELO», POR CLARK GABLE; DIBUJOS Y REVISTA.

CINE SMART.—CONTINUA, DE 3.30 A 12 NOCHE.—«VIA LACTEA», POR HAROLD LLOYD; «LUCES DE LA CIUDAD», POR CHARLOT; DOCUMENTAL; DIBUJOS Y COMICA, POR SHIRLEY TEMPLE.

CINE TEATRO GOYA.—CONTINUA DE 4 A 12.30.—«ENTRE ESPOSA Y SECRETARIA», POR J. HARLOW, C. GABLE Y M. LOY; «MADRE ALEGRIA», POR R. RODRIGO Y J. BAVIERA; «EL ESTUDIANTE»; «DE MAR Y DE RIO»; «EL PEQUEÑO VAGABUNDO».

CINE TEATRO TRIUNFO.—DE 4 A 12.—«UNA MUJER PERSEGUIDA» (EN ESPAÑOL); «EL GONDOLERO DE BROADWAY»; DOCUMENTAL Y DIBUJOS.

COLISEO POMPEYA.—(TRAVESERA, 112, JTO. SALMERON, TEL. 72810).—CONTINUA DE 3 A 12.—DIBUJOS. «NO ME OLVIDES»; «EL CURA DE ALDEA», POR MARY DEL CARMEN Y JUAN ORDUÑA.—UN PROGRAMA POMPEYA. FORMIDABLE.

CONDAL.—CONTINUA, DE 3.30 A 12 NOCHE.—«CONTRA EL IMPERIO DEL CRIMEN», POR JAMES CAGNEY; «EL PROCESO DE MARY DUGAN», POR MARIA F. LADRON DE GUEVARA; «TAXI PARA DOS» (COMICA); «FLIP EN LA CARCEL» (DIBUJO).

CHILE CINEMA.—TARDE DE 3.30 A 12.—GRAN REVISTA Y DESFILE MILITAR EN BARCELONA EN PRESENCIA DEL GENERALISIMO; DIBUJOS; «LA LLAMADA DE LA PATRIA»; «SOLDADO PROFESIONAL» (EN ESPAÑOL), POR VICTOR MAC LAGLEN.

DIANA.—CONTINUA DE 3.30 A 12.30.—«EL TENIENTE SEDUCTOR», POR MAURICE CHEVALIER; «VIAJE DE PLACER», POR CHARLES RUGGLES Y MARY BOLAND; «ANIMALADAS»; DIBUJO BETTY.

EDEN CINEMA.—CONTINUA, DE 4 A 12.—COMICA; DIBUJOS; «MADEMOISELLE DOCTOR»; «LA FUGITIVA».

EXCELSIOR.—CONTINUA, DE 3.30 A 12 NOCHE.—«EL IRRESISTIBLE», POR ANNY ONDRA; «LA EDAD INDISCRETA» (EN ESPAÑOL), POR MADGE EVANS Y NOTICIARIO.

FANTASIO.—TARDE, DE 3.45 A 8.30 CONTINUA; NOCHE, A LAS 10.—DEPORTIVA; DIBUJO EN COLOR; NOTICIARIO FOX; GRAN EXITO DE LA EXTRAORDINARIA PRODUCCION «EL TIGRE DE ESNAPUR».

FEMINA.—MATINAL, A LAS 11; TARDE, A LAS 3.30, Y 6 (NUMERADA); NOCHE, A LAS 10.—«SARATOGA», POR CLARK GABLE, JEAN HARLOW Y LIONEL BARRYMORE; «EL GRAN BOMBAZO»; «EL PAJARO Y EL GUSANO» (DIBUJO EN COLOR).

IMPERIO CINEMA (ANTES SPLENDID).—(CJO. CIENTO, 327, TEL. 30615).—CONTINUA DE 3.30 A 12.—«TITANES DEL CIELO» (EN ESPAÑOL); «CIEN DIAS» (NAPOLEON); «LA BATALLA DE LOS TAXIS» (COMICA); «EL BUEN SCUT» (DIBUJOS).

INTIM CINEMA.—A LAS 3, CONTINUA.—«BUENOS DIAS», POR I. ARGENTINA; «TELA DE ARAÑA», POR MIRNA LOY Y W. POWELL, Y «CASADA POR AZAR», POR C. GABLE Y C. LOMBARD.

IRIS PARK.—CONTINUA, DE 3 A 12.—«MARINELA» (OPERETA), POR TINO ROSI; «COMPAÑEROS DE JUERGA», POR LAUREL Y HARDY; «OVIEDO, LA MARTIR», EMOCIONANTE REPORTAJE; NOTICIARIO FOX.—MAÑANA, CAMBIO DE PROGRAMA.

KURSAAL.—TARDE DE 4 A 8 Y DE 9.30 A 12.30.—«YO VIVO MI VIDA»; «DESEO» (EN ESPAÑOL); «CUANDO LLEGA LA HECATOMBE» (DOCUMENTAL); «LA INDIA FANATICA»; «EL GUAPO DE LA FERIA; ACTUALIDADES U. F. A.; «EL GATO FELIX».

MARYLAND.—MATINAL; TARDE, 3.30, Y 6 (NUMERADA).—LA GRAN CINTA ITALIANA «NAPOLES DE OTROS TIEMPOS»; NOTICIARIO FOX; DOCUMENTAL; DEPORTIVA, Y DIBUJO EN COLORES.—NOCHE, A LAS 10.

METROPOL CINEMA.—CONTINUA DE 4 A 12.—NOTICIARIO, DIBUJOS; «PAPA BOHEMIO», POR A. MENJOU, Y «HOY O NUNCA», POR JAN KIEPURA.

NEW-YORK.—CONTINUA, DE 4 A 12.—«ALAS EN LA NOCHE» (EN ESPAÑOL), POR MIRNA LOY Y GARY GRAND; «OJOS NEGROS», POR SIMONE SIMON; MUSICAL, Y DIBUJOS.

PADRO.—CONTINUA DE 3.30 A 12.30.—«LA ESTROPEADA VIDA DE OLIVERIO VIII», POR STAN LAUREL Y OLIVER HARDY; «TANGO BAR», POR CARLOS GARDEL; «ANIMALADAS», Y DIBUJO BETTY.

PATHE PALACE.—CONTINUA DESDE LAS 3.30.—«ENTRE ESPOSA Y SECRETARIA», POR MIRNA LOY Y JEAN HARLOW (3.30, 6.20 Y 9.20); «SOPA DE GANSO», POR LOS HERMANOS MARX (5, 7.50 Y 11), Y ULTIMO NOTICIARIO FOX.

PUBLI-CINEMA.—MATINAL; TARDE, DE 3 A 6. A LAS 6, NUMERADA. «EL ANGEL DE LAS TINIEBLAS»; NOTICIARIOS U. F. A. Y FOX; «GUAYANA INGLESA»; «EXCENTRICOS DE LA SELVA»; «VALE MAS SER SOLTERO»; DJO. POPEYE. NOCHE CONTINUA.

SAVOY.—MATINAL; TARDE, 3.30, Y 6 (NUMERADA).—«NAPOLES DE OTROS TIEMPOS»; NOTICIARIOS FOX; DOCUMENTAL; DEPORTIVA; DIBUJO COLOR; NOCHE, A LAS 10.

SELECT.—CINE Y VARIEDADES: «FELIPE DERBLAY» «IDENTIDAD DESCONOCIDA»; LLORET CON SU COLECCION DE MUÑECOS PARLANTES; RICARD AND FELIS (PAREJA BAILES SALON); GOYITA RIFE (CANZONETISTA) Y PILAR CALCAYDE.

TALIA Y ARNAU.—HOY, «MORENA CLARA», POR IMPERIO ARGENTINA Y M. LIGERO; «PRINCESITA», POR GLORIA STUARD; REVISTA Y DIBUJOS.—LUNES: «EL CURA DE ALDEA» Y «MELODIA DEL BROADWAY», POR ROBERT TAYLOR.

TETUAN.—«TARZAN Y SU COMPAÑERA» (EN ESPAÑOL), POR J. WEISMULLER; «DON QUINTIN EL AMARGAO» (EN ESPAÑOL), POR ANA M. CUSTODIO Y A. MUÑOZ; «SON LOS GATOS» (COMICA), Y DIBUJOS COLOR.

VICTORIA.—DE 3.30 A 8.30, NOCHE, A LAS 9.45.—«CANCION DE AMOR», POR LILY PONS, Y LA DELICIOSA OPERETA «ALONDRA», ULTIMA CREACION DE MARTHA EGGERTH.

VOLGA.—CONTINUA DE 3.30 A 12.—«UNA CHICA DE PROVINCIAS», POR JANET GAYNOR Y ROBERT TAYLOR; «TRADER HORN», POR EDWINA BOOTH Y HARRY CAREY; «ASI DA GUSTO TRABAJAR»; MUSICAL Y DOCUMENTAL.

WALKYRIA.—CONTINUA, DE 3.30 A 12 NOCHE.—«ES MI HOMBRE», POR VALERIANO LEON; «PASTO DE TIBURONES», POR EDWARD G. ROBINSON; «EL SEÑOR Y LA SEÑORA» (DIBUJO); «DIGAME QUE NO» (MUSICAL).

DIVERSIONES

CANODROMO BARCELONA.—(CARRETERA SARRIA). MAÑANA, A LAS 4 DE LA TARDE, GRANDES CARRERAS DE GALGOS.—TODOS LOS DIAS INTERESANTES CARRERAS, MUTUAS; COLOR; QUINIELAS TRANVIAS 7, 12, 15 Y TREN SARRIA (BONANOVA).

CANODROMO PARK.—CAMPO DEL SOL DE BAIX.—HOY, A LAS 4 DE LA TARDE, EXTRAORDINARIAS CARRERAS DE GALGOS.

FRONTON NOVEDADES.—TARDE, A LAS 4.30, A PALA, GALLARTA II-VILLARO CONTRA AZURMENDI-ERMUA. NOCHE, A LAS 10, A PALA, QUINTANA IV-PUJANA CONTRA FERNANDEZ CHIQUITO GALLARTA.—SE JUGARAN QUINIELAS AMERICANAS.

FRONTON NUEVO MUNDO.—TARDE, CONCHITA Y LUISITA CONTRA CONCHI Y CARMEN.—NOCHE, MARICHU Y MARI CONTRA ARANZ Y MIRENCHU.

PISCINAS & SPORTS.—ABIERTO DE 8 A 20. PISCINA, GIMNASIO, TENIS, FRONTON, PISTA PATINAR, BAR, EN LA PERGOLA ATRACCIONES, ETC.—ENTRADA UNA PTA.—TRANVIAS 7, 12 Y 15. TREN SARRIA.—ABIERTO EL PERIODO DE ABONOS.

Páginas deportivas

Informaciones·comentarios·caricaturas

Notas del día

Recordemos una nota vieja, pero que no está mal. Cuando una cosa no está mal, debe repetirse.

Había en Bilbao un corredor ciclista lleno de entusiasmo que no consiguió ganar nunca una prueba de importancia. El era un "gigante de la ruta" que no había crecido.

Su prestigio, en cambio, era enorme. Nadie podía batirle a la hora del dinamógeno. Aquel mozo no tenía rival con un tenedor en una mano, con un cuchillo en la otra, con una cuchara y una servilleta en las "manos" que le quedaban...

Solía decir en estos trances:

—Yo no soy, precisamente, un corredor de fondo. Mi especialidad es la fonda, más bien.

Un día, después de haber comido en cantidades monstruosas, se quejó de lo insatisfecho que se quedaba. Le preguntó entonces otro "gigante de la ruta":

—¿Cuántos corderos te comerías ahora?

—¡Hombre, corderos! ¡Corderos, no! Me comería un cordero.

—¿Y gallinas? ¿Cuántas gallinas te comerías?

—Tres o cuatro.

—¿Y pajaritos fritos?

—¿Pajaritos fritos? ¡Todos!

Ayer vimos por Madrid a D. Amadeo García Salazar, ex seleccionador nacional de fútbol.

Todo el mundo debe saber que García Salazar es ahora un poco teniente y está bastante sordo.

¡El ideal!

Ser cronista deportivo está al alcance de todas las inteligencias. Basta saber que el "penalty" que se silba contra el equipo local es siempre injusto, y que para escribir "foul" hay que escribir "fould" o "faut", que no es nada en ningún idioma.

En vista de que muchos jugadores de fútbol se han hecho cronistas deportivos, lo que debiéramos hacer los cronistas deportivos es... hacernos cronistas deportivos. ¡De rabia!

El "tennis" "amateur" se diferencia del profesional en que los profesionales cobran algunas veces —¡cuando las cosas salen bien!— y en que los "amateurs" cobran siempre.

No son frecuentes las polémicas entre cronistas deportivos franceses, pero recientemente se ha "disputado" una.

Los beligerantes llegaron a agriarse, y uno de ellos escribió:

"¡Bah! La culpa la tengo yo por discutir con persona notoriamente inferior. Debe saber mi contrincante que mis artículos se traducen de ordinario a varios idiomas extranjeros."

Su contrincante ha respondido:

"Lo único que falta ahora es que a ese señor se le traduzca al francés."

Y no se han pegado todavía. Ambos están traducidos a la serenidad.—J. M.

FUTBOL

Reorganización del fútbol en Cataluña

Barcelona, 21.—La Delegación Española de Fútbol ha acordado designar delegado-presidente del Club Deportivo a D. Jenaro de la Riva, al cual se le han otorgado poderes para el nombramiento de los demás directivos. La Federación se ocupa en la actualidad de la designación de los delegados-presidentes de los clubs Europa, Sabadell, San Andrés, Tarrasa y Calella, que son los equipos que tomarán parte en los partidos de la Primera Liga.—**Cifra.**

AERONAUTICA

El nuevo «Zeppelin» puede ser visitado por el público

Friedrichshafen 22. El nuevo dirigible tipo zeppelin "LZ 131", que es el 120 modelo construído hasta ahora en los talleres de Friedrichshafen, a orillas del lago Constanza, puede ser visitado por el público. Los vuelos regulares de la aeronave alemana se iniciarán en breve.

MOTORISMO

Con motivo de la liberación de Bilbao

Bilbao 22. Para el aniversario de la liberación de Bilbao, 21 de junio, se prepara en esta villa un nutrido programa de festejos deportivos.

El alcalde, Sr. Oriol, se ocupa personalmente de su organización.

Habrá regatas de yolas y una o varias pruebas motoristas.

Se piensa en que una de estas carreras del pequeño motor sea una carrera de "enlaces", en la que participarán algunos de los que durante la guerra realizaron esta misión.

Para comer bien...
LA CERVECERIA DEL
Hotel Nacional
PRECIOS CORRIENTES

CASA VALES
PAPELERIA — IMPRENTA
Barquillo, 44. — Teléf.º 34265.
Saluda y se ofrece a su distinguida clientela.

Max Schmeling.

ATLETIMO

El filandés Kurikkala se entrena para tomar parte en el Maratón de la Olimpiada de 1940

Helsinki 22. Los atletas finlandeses, que ya en 1932 alimentaron esperanzas de vencer, con Nurmi, la más dura de las competiciones que comprende el programa olímpico, se proponen cosechar los frutos con ocasión de la Olimpíada que se celebrará, en 1940, en Helsinki. El finlandés Kurikkala, que procede de las filas de esquiadores, se está entrenando activamente, junto con un equipo de compatriotas que han abandonado las respectivas especialidades de atlética ligera y otros deportes y forman ahora parte del grupo de candidatos para la gran prueba olímpica. Como es sabido, Kurikkala obtuvo en Zakopane el campeonato mundial de los 18 kilómetros y es uno de los contados, si no el único esquiador que ha cubierto la distancia de 10.000 metros en treinta y un minutos. Kurikkala está considerado entre sus compatriotas como uno de los serios aspirantes al título en la Maratón de la XII Olimpíada.

AVIACION

Aviones deportivos para la India Holandesa

Amsterdam 22. La Unión aeronáutica de la India holandesa, cuyo fin es el de fomentar la Aviación civil en general y la deportiva en particular, ha decidido recientemente adquirir en Alemania seis nuevos aparatos del tipo "Jungmann", de las fábricas Bücker. Estos aparatos se han revelado como superiores a los construídos por la industria inglesa y checa y serán empleados para la enseñanza gratuita de jóvenes pilotos. Estarán provistos de motores Hirth, que desarrollan una potencia de cien caballos.

Copyright (c) DIARIO ABC S.L, Madrid, 2009. Queda prohibida la reproducción, distribución, puesta a disposición, comunicación pública y utilización, total o parcial, de los contenidos de esta web, en cualquier forma o modalidad, sin previa, expresa y escrita autorización, incluyendo, en particular, su mera reproducción y/o puesta a disposición como resúmenes, reseñas o revistas de prensa con fines comerciales o directa o indirectamente lucrativos, a la que se manifiesta oposición expresa, a salvo del uso de los productos que se contrate de acuerdo con las condiciones existentes.

Páginas deportivas

AYER, EN EL RITZ

EL CONSEJO NACIONAL DE DEPORTES ADOPTA ACUERDOS IMPORTANTES

Normas para la reorganización de las federaciones. Normas para la Prensa. Depuraciones. Hoy continuará la reunión del Comité Ejecutivo.

Ayer tarde, en el hotel Ritz, se reunió la Ejecutiva del Comité Olímpico Español y Consejo Nacional de Deportes, bajo la presidencia del general Moscardó. Asistieron el teniente coronel Villalba, el conde de Vallellano, el barón de Güell, D. Jacinto Miquelarena y D. José Mesalles.

Una sola ausencia: la del capitán García Mayoral, tesorero del Comité, caído en el frente de Cataluña.

El general Moscardó recordó la vida militar y deportiva de García Mayoral y el heroísmo de este gran soldado de España, cuya figura no ha de ser olvidada por los deportistas nacionales. Se acordó que en su memoria y en la del capitán Hermosa, muerto también por la Patria en los albores del Movimiento, se creen dos trofeos, cuya reglamentación será decidida en breve.

En sustitución de García Mayoral, como tesorero del Comité, fué nombrado el capitán Gastesi, que se incorporó a la reunión momentos después.

Habló a continuación el general Moscardó, de su reciente viaje a Berlín, donde fué objeto de todo género de atenciones por parte de los conductores del deporte alemán y de la educación física de aquel gran país. El Consejo Nacional de Deportes ha sido invitado a visitar Alemania, para que pueda observar de cerca el esfuerzo realizado allí en favor de las juventudes.

Se hicieron algunos nombramientos de delegados del Comité en los diversos deportes, y se estudió a fondo la labor de depuración que estos delegados realizan.

Quedaron aprobadas las normas para la reorganización del deporte nacional, por medio de las nuevas federaciones, así como las que han de encauzar el periodismo deportivo.

Se habló asimismo de las normas y sistema que han de regir la educación física española, a fin de evitar los lamentables confusionismos de hoy.

La labor fué intensa y eficaz, y hoy continuará la reunión, a las siete de la tarde, con asistencia de los delegados de los distintos deportes que se encuentren actualmente en Madrid.

Al terminar la reunión

Concluída la asamblea del Consejo Nacional de Deportes, los reunidos salieron al "hall", y el general Moscardó se adelantó, conversando durante breve rato con los periodistas que le esperaban. Sus frases optimistas y concretas, fueron las siguientes:

—Hemos charlado durante más de tres horas y hemos tomado numerosos acuerdos que servirán de normas generales para muchos de los temas que nos incumben. La conversación no se ha perdido nunca en discursos prolongados ni en diálogos inútiles. Planteamiento de problemas, fórmulas de solución y acuerdo en cada caso. Por supuesto, han quedado trazadas las normas de funcionamiento del Consejo en relación con las distintas Federaciones, que se articularán a modo de reglamento, para que las entidades deportivas sepan perfectamente a qué atenerse.

Nuestra preocupación primordial es el cuidado y desarrollo de la educación física, y para poner en marcha este aspecto del problema, hemos decidido ir rápidamente a la reorganización del profesorado de Educación física.

Por lo que se refiere a los deportes, estos seguirán las normas que les dicten sus propias Federaciones; pero éstas se atendrán concretamente a las disposiciones emanadas de este Consejo. El problema de la distinción entre profesionales y "amateurs" merece un estudio muy detenido porque es la cuestión batallona siempre que se quiere abordar resueltamente el problema del deporte nacional. De él depende, por ejemplo, la participación española en los Juegos Olímpicos de Finlandia, el año próximo, a los que, en mi opinión, se debe concurrir con aquellos deportes para los que se pueda preparar un equipo de cierta altura: por ejemplo, en tiro e hípica. A este respecto, pienso que precisamente porque nos conviene aprender mucho, no podemos estar ausentes de esos certámenes mundiales, a los que, por otra parte, se lleva el acta de vitalidad.

Todavía tendremos una nueva reunión con los presidentes y delegados de las distintas Federaciones, y creo que empezaremos seguidamente a dictar las disposiciones para que esas entidades se pongan en marcha, siempre en contacto con nosotros, para que cada cual en la medida de sus posibilidades de nueva vida al deporte. Es menester trabajar mucho y hacer una propaganda activísima del deporte para que ésta llegue a todas partes. En el porvenir, la cultura física y los deportes tienen que constituir uno de los motores fundamentales de nuestra reconstitución patria. Hay muchísimo que hacer, pero estoy seguro de contar con excelentes colaboraciones y de que la juventud verá nuestro esfuerzo con cariño y, además, colaborará en estos ideales. Para nadie es un secreto, por otra parte, que el Generalísimo espera y desea que esta tarea, que tanto puede influir en el porvenir de España y que sus deseos para nosotros son órdenes, son que del deporte, ampliamente cultivado, la Patria puede y debe obtener grandes resultados. Y yo creo que ahora nuestra obligación, por Franco, y por España, es sencillamente, ponernos a trabajar con el mayor ahínco.

FUTBOL

Recuperación de Levante, 3; Aviación Nacional, 1

Partido entretenido y ágil. Gran rapidez de movimiento y abundantes lances emocionados ante los respectivos guardametas.

Impetuosidad de Aviación en la primera parte, durante la que los de Recuperación fueron más generalmente dominados; pero más brillante coordinación de los impetuosos ataques de éstos, que marcaron un goal de forma impecable.

En el segundo tiempo, ya la iniciativa correspondió a los de Recuperación, que marcaran dos goals más, en otros tantos brillantes remates. Por su parte, Aviación, en un avance concluído impetuosamente por Sañudo, logró un tanto de los que hacen estallar una ovación unánime.

Los equipos se alinearon así:

Recuperación: Duque; Alvaro, Deva; Peña, Bienzobas, Irastorza; Insausti, Carlos, Mundo, Botana y Larrazábal.

Aviación: Guillermo; Mesa, Aparicio; Blanco, Germán, Machorro; Santi, Campos, Sañudo, Bracero y Vázquez.

Selección de Lisboa, 1; Selección andaluza, 5

Sevilla 8, 12 noche.—Ayer se celebró el anunciado partido de fútbol entre la selección de Lisboa y el Sevilla, constituyendo un gran triunfo para el equipo local, que venció por cinco tantos a uno de los portugueses.

CUQUI BIENZOBAS, CAPITAN DEL EQUIPO RECUPERACION DE LEVANTE

El campo estaba adornado con profusión de banderas portuguesas y españolas. A la hora de comenzar el encuentro llegó el general Queipo de Llano, que fué acogido con grandes ovaciones. Presenciaron también el partido las autoridades locales y el cónsul de Portugal en Sevilla, con los directivos de los clubs de Sevilla y Lisboa.

A las órdenes de Manolo Cañas, los equipos se alinearon de la siguiente forma: Lisboa: Acevedo; Sunoes, Galvao; Ferreira, Albino, Pinto; Mourao, Soeiro, Espíritu Santo, Correira, Cinu. Sevilla: Guillamón; Joaquín, Villalonga; Peral, Segura, Leoncito; López, Torróntegui, Campanal, Raimundo, Caro.

A los tres minutos de juego, los portugueses se apuntaron su único tanto. El empate fué conseguido por Torróntegui al rematar un pase de Peral. Antes de terminar el primer tiempo, Torróntegui se apuntó el segundo tanto para el Sevilla. En la segunda parte, un centro de Caro permitió a Torróntegui marcar el tercer "goal". El ataque portugués se lanzó a fondo y una internada formidable de Espíritu Santo no tuvo resultado positivo por intervenir Peral prodigiosamente. Campanal se escapa poco después hacia la meta de Acevedo y de un tiro, formidable, que repite por tres veces siendo rechazado por el portero portugués, consigue, por fin, el cuarto tanto. Este "goal", por su emocionante ejecución, levantó una ola de entusiasmo entre los espectadores. El guardameta portugués resultó lesionado y hubo de ser sustituído.

Finalmente, el quinto tanto a favor de la selección sevillana fué logrado poco antes de terminar el encuentro. Lo realizó el interior Raimundo, al rematar un centro de Caro.

El arbitraje de Manolo Cañas fué magnífico.

Al terminar el encuentro, el alcalde de Sevilla hizo entrega al capitán de la selección sevillana de la copa donada por el Ayuntamiento. El público, que resultó muy complacido con el encuentro, prorrumpió en vítores a Portugal, a España, a Oliveira Salazar y a Franco.

Por la noche se celebró un banquete ofrecido al equipo lusitano por el Sevilla F. C. Asistieron también las autoridades con el general Queipo de Llano, que pronunció un breve y elocuente discurso.

ABC (Madrid) - 09/05/1939, Página 16
Copyright (c) DIARIO ABC S.L, Madrid, 2009. Queda prohibida la reproducción, distribución, puesta a disposición, comunicación pública y utilización, total o parcial, de los contenidos de esta web, en cualquier forma o modalidad, sin previa, expresa y escrita autorización, incluyendo, en particular, su mera reproducción y/o puesta a disposición como resúmenes, reseñas o revistas de prensa con fines comerciales o directa o indirectamente lucrativos, a la que se manifiesta oposición expresa. [illegible] los productos que se contrate de acuerdo con las condiciones existentes.

VIDA RELIGIOSA

INDICADOR PIADOSO

Mes de mayo

CONSAGRADO A LA VIRGEN DEL AMOR HERMOSO

SANTOS DE HOY. — Gregorio de Nazianzo; Hermas, mártir; Geroncio, obispo; Beato, mártir; La traslación de San Andrés, apóstol, y San Lucas, evangelista; Timoteo de la Acaya, mártir; La traslación del cuerpo de San Jerónimo desde Belén a Roma; La traslación de San Nicolás, desde Mira (Asia) a Bari (Italia); Gregorio de Ostia, compañero de Santo Domingo de la Calzada; Beato Juan Wagner, cartujo.

SANTOS DE MAÑANA. — Antonino, arzobispo; Gordiano y Epimaco, mártires; Job, profesor; Calapodio, mártir; Cuarto y Quinto, mártires; Adelfo, Filadelfo y Cirino, mártires; Dioscórides, mártir; Beato Nicolás Albergati, cardenal; Cantaldo, obispo; Nazario y Celso, mártires; Maturino, mártir; Silvestre, obispo; Beato Juan de Avila, apóstol de Andalucía; Amaro, peregrino; Congall, abad; Beata Beatriz Atestina, benedictina.

MISAS

Día 9. — F. III. S. Gregori I Nazianzeni E., C. et D., dupl. com. Octav.

Día 10. — F. IV. Octava Inventionis S. Crucis, dupl. m.; com. S. Antonini E. et C., ac Ss. Gordiani et Epimachi Mm.

San Gregorio de Nacianzo

En la historia del Cristianismo, encontramos siempre unidos a San Gregorio de Nacianzo y a San Basilio. Los dos son defensores acérrimos de la divinidad del Verbo; pero muy distintos sus caracteres, sus procedimientos y sus modos evangelizadores. Gregorio es un representante genuino del genio griego. Basilio es un auténtico asiático. Los dos se conocieron y trabaron íntima amistad en las escuelas de Cesarea y Alejandría, donde estudiaron filosofía y los textos sagrados. Con temperamentos diferentes, el uno más austero y el otro más apacible, el uno mejor ordenado por las enseñanzas de la ciencia y el otro más arrebatado por los arranques del amor divino, ambos eran igualmente fervorosos en la oración, igualmente puros en sus costumbres e igualmente entusiastas de las letras, la poesía y la elocuencia.

Esta amistad entrañable sólo infirió un pequeño eclipse cuando Basilio, consagrado metropolitano de Cesarea, quiso que Gregorio ocupase la silla episcopal de Sásimo, una diócesis insignificante de los confines de Capadocia, amenazada constantemente por los herejes y los bandoleros. Entonces fué cuando Basilio, reconociendo el sacrificio que imponía a su hermano, escribió aquella famosa epístola en que decía: «Yo quisiera que este hombre ilustre estuviese al frente de una ciudad digna de su mérito, aunque todas las iglesias juntas serían poco para su genio.

Los días más felices de los dos amigos fueron los que pasaron juntos en la escuela de Atenas y en el desierto de Ponto, donde hicieron vida cenobítica, rodeados de algunos amigos. Allí compuso Gregorio sus más bellos poemas teológicos y doctrinales y allí pasó largas horas leyendo, meditando y cultivando un pequeño jardín.

Al morir Basilio, Gregorio se refugió en Arianzo, su país natal, donde acabó sus días entregado a la pasión favorita de sus años juveniles, componiendo bellísimas elegías en las que vuelca su tristeza soñadora, su mística melancolía y las inquietudes de un corazón agitado por el mayor enigma de la existencia.

De la vida episcopal de San Gregorio apenas si queda nada; en cambio, de su labor poética quedan muchas producciones con el perfume y la lozanía de las cosas imperecederas.

PENSAMIENTOS SELECTOS

La esperanza es el sueño de un hombre despierto.

SAN GREGORIO DE NACIANZO

Es propio de las grandes almas, no sólo servir para las grandes cosas, sino realzar también las pequeñas con su grandeza.

SAN BASILIO

LA RECONCILIACION DEL SANTUARIO DE LAS PLANAS

Anteayer se celebró solemnemente la ceremonia de la reconciliación del hermoso Santuario puesto bajo la advocación de la Virgen de la Salud en la barriada de Las Planas de Vallvidrera, y que durante la oprobiosa tiranía marxista fué objeto de toda suerte de profanaciones.

Se confió la ceremonia litúrgica al cura encargado de aquella iglesia reverendo don José Arderius, quien al final pronunció una sentida plática recordando a los fieles que le escuchaban que fué precisamente el señor obispo de Barcelona doctor Gullamet, el que dió, con el concurso del ilustre arquitecto diocesano señor Marqués de Sagnier, mayor impulso a las obras del esbelto Santuario, que cobijaba a Nuestra Señora de la Salud, la cual desde su altar extendía su manto protector sobre todos los fieles de la barriada.

Dedicó también el señor Arderius un piadoso recuerdo a su antecesor el reverendo don José Comas, inicuamente asesinado en 1936 por las patrullas a sueldo del comunismo internacional.

Terminó el ilustrado sacerdote pidiendo a los fieles que cooperen todos a los trabajos de restauración del Santuario de Las Planas, donde hallarán a todas horas la salud espiritual tan necesaria en nuestros días para hacer frente a las adversidades que durante dos años y medio nos han torturado.

Después se celebró en el propio Santuario una misa cantada, que interpretó, con acompañamiento de instrumentos de cuerda, un grupo de antiguos alumnos de las Escuelas Pías de Gracia, dando con ello un alto ejemplo de religiosidad y de desinteresado amor al templo reconciliado.

Finalmente en una de las dependencias del Santuario, se reunió la Junta de Obra estudiando la manera de activar la restauración y decoración, procurándose también los ornamentos sagrados necesarios para que las ceremonias del culto tengan el debido decoro.

NOTICIAS DIVERSAS

EL DOCTOR PEÑA

Convaleciente todavía de las heridas sufridas en un accidente de automóvil al reintegrarse a esta Diócesis después de la nefanda persecución religiosa de las hordas marxistas, ayer estuvo en el Palacio Episcopal el Secretario de Estudios del Seminario Conciliar doctor don Vicente Peña Hortal, Presbítero, quien al mediodía subió al despacho del señor Administrador apostólico para ofrecerle sus respetos y filial adhesión.

Celebramos que el Señor conceda un pronto y total restablecimiento al doctor Peña.

EL SEÑOR CLARAMUNT

El señor Administrador apostólico doctor Díaz Gómara recibió ayer en audiencia particular al Director de nuestro colega «El Correo Catalán», don Jorge Claramunt, con quien estuvo hablando largo rato el ilustre Prelado.

ORIENTACION CATOLICA

El próximo jueves día 11, a las siete y media de la mañana, en la capilla del Colegio de las Religiosas de la Sagrada Familia, calle Aviñó, 20, se dirá una misa en sufragio de Montserrat Subirats, vilmente asesinada por los rojos.

* Pomitos Perfume KYKUCHY, cordón PLATA (para el día)

LOS DEPORTES

FUTBOL

Español, 3 - San Andrés, 1

Llenos de esperanza en el resurgir de nuestro fútbol salimos el domingo del campo del Español. Habíamos asistido, por un lado, a la demostración de eficaz recuperación de fuerzas que viene realizando el Club Blanquiazul, y por el otro a uno de los fenómenos más estimables que pueden producirse en este deporte: el espectáculo de un conjunto. Porque el conjunto es siempre un espectáculo, porque es juego. Y eso, juego, es lo que tiene el once del San Andrés. Sin rematadores y por eso perdió. Pero su triunfo técnico no dejó lugar a dudas. Fue en todo momento el equipo que creó mejores jugadas, con una excelente línea de medios y un notable centro medio y una delantera hábil, que se pasaba el balón con precisión, templado y justo, sobresaliendo en este concepto el interior derecha, elemento de magníficas posibilidades. Contra este juego, bien medido, pero sin empuje ante el marco, opuso el Español el suyo, desordenado, pero más práctico, hecho a la medida de las iniciativas y posibilidades de los elementos heterogéneos que lo formaban. La antigua potencia del once blanquiazul viene haciendo tanteos por reaparecer y va reapareciendo, en efecto, a medida que va recuperando a sus elementos, obteniendo el refuerzo de otros y dando oportunidades a los jóvenes del Club. Con Teruel, el trío defensivo aparece ya más completo que en anteriores partidos y en la delantera la técnica de Bosch y el empuje y el chut de Grech dieron resultados positivos, tan positivos como ganar un partido jugando peor en conjunto. La línea de medios fué la que más holgadamente actuó, aunque Soler, como siempre, trabajara mucho y en algunos momentos muy bien.

El partido tuvo una primera parte muy bien jugada, sobre todo por el San Andrés, y una segunda en la que el fondo de este equipo decayó algo y, en cambio, aumentó mucho el entusiasmo del Español, resultando el juego, aunque no tan bien hecho, más vivo, emocionante y práctico. En estos momentos la actuación de los tríos defensivos resultó decisiva para el resultado del encuentro, pues a medida que se afirmaba y aplomaba el del Español, vacilaba y se desconcertaba el andresense. La primera parte terminó con empate a un goal, entrados por Tiriti y Martínez. En la segunda Tiriti y Grech afirmaron la mayor potencia individual y de equipo, no de conjunto, del Español.

La actuación del árbitro, aficionado señor Alcázar, dejó algo que desear, pero ello no justifica el comportamiento de algunos jugadores andresenses que deben recordar que en el campo de juego no hay más criterio ni más autoridad que la del árbitro. Nos hallamos en una nueva, regeneradora época del deporte; dentro de nuevos modos, que no toleran, de ninguna manera, los malos modos...

Formaron los equipos:

R. C. D. Español: Trías, Teruel, Doménech, Pardo, Soler, Giménez, García, Grech, Tiriti, Bosch (en el segundo tiempo, Cayuela) y Braños (en la segunda mitad, Bosch).

U. S. de San Andrés: Buxés, Fulguera, Sans, Gamis, Mariages, Félix, Aliaga, Martínez, Pardos, Conesa y Garnacha. — F. O.

En Badalona

BADALONA, 1 — RECUPERACION, 3

En el campo del Badalona obtuvo el equipo de Recuperación una magnífica victoria sobre el equipo propietario del terreno, al que venció por 3 goals a 1.

El primer tiempo resultó nivelado. Hizo funcionar el tanteador Forgas por los costeños y Folch, en un penalty, por los militares. Durante el segundo tiempo Calveras y Folch lograron el triunfo para Recuperación con un tanto cada uno.

He aquí la composición de los equipos:

Badalona: Banús, Sancho, Colomer, Campmany, Mena, Schild, Betancourt, Amorós, Forgas, Gorriga y Ferrer.

Recuperación: Rodríguez, Sicart, Sesma, Torres, Burguete, Soler, Ollé, Folch, Calveras, Bardina y Mas.

* Pomitos Perfume KYKUCHY, cordón ORO. (para la noche)

El partido Sevilla - Lisboa

TRIUNFO LA SELECCION SEVILLANA POR 5 A 1

Sevilla, 8. — La selección de Sevilla ha vencido por cinco tantos a uno a la de Lisboa. Presenció el encuentro, con las restantes autoridades, el General Queipo de Llano.

A los cinco minutos de iniciado el juego marcó Lisboa, por mediación de Espírito Santo. A los 37 minutos, Torrontegui batió a Acevedo, y poco antes de terminar el primer tiempo marcó Campanal el segundo. En la segunda parte, los portugueses acusaron cansancio, imponiéndose la selección sevillana, que marcó tres veces más, por mediación de Campanal, que entró dos, y de Domingo. Terminó el encuentro con el resultado de 5 goals a 1 a favor de Sevilla.

El equipo portugués hizo una mediana exhibición, distinguiéndose únicamente Espírito Santo que no fué secundado por sus compañeros. El equipo local jugó más cohesionado, sobre todo en el segundo tiempo. En la delantera, Campanal y en los medios Leoncito, fueron los mejores.

El equipo lisboeta fué aclamado, y por la noche fué obsequiado con un banquete.

Otros partidos

EN MADRID, BILBAO Y PAMPLONA

En el Estadio de Vallecas, de Madrid, Recuperación de Levante venció a Aviación Nacional por 3 goals a 1. Al terminar el partido, Bienzobas, capitán del equipo vencedor, recibió de manos de las autoridades la copa donada por el General Aranda. Arbitró Mercón.

En Bilbao se celebró ayer la reapertura del campo de Sestao, con un partido entre el equipo titular y el Athlétic, que empataron a dos tantos.

En Pamplona jugaron el Real Unión y el Osasuna, venciendo el primero por cuatro goals a dos.

La Comisión Gestora del F. C. Barcelona

TELEGRAMAS AL SECRETARIO DE S. E. EL GENERALISIMO Y AL GENERAL MOSCARDO

En la primera reunión que ha celebrado la Comisión Gestora del F. C. Barcelona ha acordado transmitir los siguientes telegramas:

«Señor Secretario de S. E. el Generalísimo: Al tomar posesión Comisión Gestora Fútbol Club Barcelona suplica transmita adhesión inquebrantable invicto Caudillo forjador Nueva España. ¡Arriba España!»

«Excmo. señor General Moscardó: Al tomar posesión Comisión Gestora Fútbol Club Barcelona saluda al gran General, héroe insigne y digno Presidente Comité Olímpico Español. ¡Arriba España!»

Los partidos internacionales

INGLATERRA - ITALIA EN MILAN, EL PROXIMO DIA 13, ARBITRANDO BAUWENS

Londres, 7. — Por mutuo acuerdo entre las Federaciones de Inglaterra e Italia, el partido internacional que ha de celebrarse en Milán el día 13 del actual, lo dirigirá el alemán señor Bauwens.—Faro.

LOS PARTIDOS DE ITALIA CONTRA YUGOESLAVIA Y RUMANIA Y SUS ARBITROS

Roma, 7. — Los partidos internacionales del equipo nacional de Italia contra los de Yugoeslavia y Rumania que se jugarán en junio próximo, serán dirigidos, respectivamente, por los árbitros Langenus, belga, y Capdeville, francés.—Faro.

TENIS

La Copa Davis

ALEMANIA ESTA VENCIENDO A SUIZA

Viena, 7. — Jugando para la Copa Davis, el alemán Henkel ha batido al suizo Fisher. Alemania lleva dos victorias, contra una Suiza. —Efe.

BOXEO

En Buenos Aires, Tito Soria fué declarado injustamente vencedor de Gustavo Ansini

Buenos Aires, 7. — En el Luna Park de ésta, el boxeador Gustavo Ansini, campeón de Italia del peso pluma, ha contendido con el púgil argentino Tito Soria, en doce asaltos. El italiano dominó constantemente a pesar de lo cual fué declarado vencedor el argentino. El público protestó ruidosamente la decisión.—Faro.

* Pida Loción KYKUCHY en Perfumerías.

✝

Joaquín Bruguera Umbert

VIUDO DE FRANCISCA SUÑOL DE BRUGUERA

que falleció cristianamente en Tiana el día 7 de abril de 1938

(E. P. D.)

Sus afligidos: madre Francisca Umbert, hijos María, José y Joaquín, hermanas, hermanas políticas, tías, sobrinos, primos y demás parientes, ruegan a sus amigos y conocidos una piadosa oración y les ruegan se sirvan asistir a los funerales que, en sufragio de su alma, se celebrarán mañana, miércoles, día 10, a las diez de la mañana, en la iglesia parroquial de Tiana, por cuyo favor les quedarán sumamente agradecidos.

No se invita particularmente

Tiana, 8 de mayo de 1939

Año de la Victoria

✝

Don Manuel Llavina Vives

ha fallecido, en la ciudad de Mataró, a los 64 años de edad, confortado con los Santos Sacramentos y la Bendición Apostólica

(E. P. D.)

Sus afligidos: esposa Carmen Cot Castany, hijos Jaime, Francisca, José y Montserrat, hijo político Joaquín Quadrada Calvó, nieta Carmen, hermanas Carmen y Juana, hermanos políticos Juan Julia, Juan y José Cot y Rosa Montlleó, tíos, sobrinos, primos, demás familia y la señorita Dolores Genisans Fradera, al participar a sus amigos y relaciones tan sensible pérdida, les ruegan le tengan presente en sus oraciones y se sirvan asistir a la casa mortuoria, San Antonio, 19, hoy, martes, a las cuatro de la tarde, para acompañar el cadáver a la Basílica parroquial de Santa María y de allí al Cementerio, y a los funerales que, para el eterno descanso de su alma, se celebrarán el próximo viernes, día 12, a las diez, en dicha Basílica parroquial, por cuyos actos de caridad les quedarán muy agradecidos.

Mataró, 9 de mayo de 1939

✝

EL SEÑOR

Don Tomás Miarnau Navás

CONSTRUCTOR DE OBRAS

ha fallecido cristianamente

(E. P. D.)

Sus afligidos: hijos Ramiro (ausente), Luis y Rosina, hijos políticos M.ª Luisa Alcozer (ausente) y Francisco Pujadas, hermanos, nietos, sobrinos y demás familia, al participar a sus amigos y conocidos tan irreparable pérdida, les suplican le tributen un recuerdo en sus oraciones y se sirvan asistir a la casa mortuoria, calle Bruch, núm. 162, hoy, martes, día 9, a las cuatro de la tarde, para acompañar el cadáver a la iglesia parroquial del Corpus Christi y después al Cementerio de San Andrés.

No se invita particularmente

✝

Rogad a Dios en caridad por el alma de

EL JOVEN

ENRIQUE MITJANA PERIZ

que falleció el día 9 de mayo de 1938, a los 17 años de edad

(E. P. D.)

Sus desconsolados: padres Ramón y Visitación, hermano Rogelio, tíos, primos y demás familia, al recordar a sus amigos y conocidos tan irreparable y dolorosa pérdida, les ruegan le tengan presente en sus oraciones, por cuyo favor les quedarán eternamente agradecidos.

Barcelona, 9 de mayo de 1939

Año de la Victoria

✝

Santiago Novellas Bofill

falleció, en el manso «La Sala», de Viladrau, el día 30 de noviembre último, a la edad de 42 años, habiendo recibido los Santos Sacramentos y la Bendición Apostólica

(E. P. D.)

Sus afligidos: padres Santiago y Asunción, hermanos Pepita, José María y Luis, hermanos políticos José María Oriol, Mercedes de Martí y Mercedes Moré, tías Teresa Novellas de Molins, Vda. de Tell (ausente), y Concepción Ephessal, Vda. de Bofill; sobrinos, primos y demás parientes, ruegan a sus amigos y conocidos le tengan presente en sus oraciones y se sirvan asistir a los funerales y misas que, para el eterno descanso de su alma, se celebrarán mañana miércoles, día 10, a las diez de la mañana, en la parroquia de Nuestra Señora del Pino (iglesia de San Severo).

No se invita particularmente

Barcelona, 9 mayo 1939. Año de la Victoria

✝

MARIA QUINTANA y BOVÉ

Viuda de José Francàs y Torrà, falleció cristianamente, el día 10 de mayo de 1938

(Q. E. P. D.)

Sus afligidos: hijos Josefa, Margarita, Dolores y Joaquín, hijos políticos Francisco Domingo y Elvira Pla, nietos, hermanos y hermano político (ausentes), sobrinos, primos y demás parientes, y la Casa VIUDA DE JOSE FRANCAS, de esta ciudad, ruegan a sus amigos y conocidos una oración para el eterno descanso de su alma, y les invitan a asistir a los funerales que, en sufragio de la misma, se celebrarán mañana miércoles, día 10, a las diez y media de la mañana, en la capilla del Santo Cristo de Lepanto, de la Santa Iglesia Catedral Basílica.

Seguidamente del oficio se celebrarán misas y después la del perdón.

El Excmo. e Ilmo. Sr. Obispo de Cartagena, Administrador Apostólico de Barcelona, se ha dignado conceder indulgencia en la forma acostumbrada.

✝

Concepción Bruguera Patxot

VIUDA DE PEDRO ABELLA VIÑAS

falleció el día 9 de febrero último, habiendo recibido los Santos Sacramentos y la Bendición Apostólica

(E. P. D.)

Sus hijos, hijos políticos, nietos, hermanas, hermanos políticos, sobrinos, primos, demás familia y la señorita Rosario Sala Pibernat, al recordar a sus amistades tan sensible pérdida, les ruegan la tengan presente en sus oraciones y agradecerán la asistencia a los funerales que, para el eterno descanso de su alma, se celebrarán mañana, día 10, en la iglesia parroquial de los Angeles, a las diez de la mañana.

Las misas después del oficio y seguidamente la del perdón.

Barcelona, 9 de mayo de 1939

Año de la Victoria

✝

Las misas que se celebren en la iglesia de Nuestra Señora de Pompeya y en la tenencia parroquial de San Antonio de Pádua serán aplicadas en sufragio del alma de

Don Julio Cardenal Navarro

ABOGADO Y NOTARIO

que falleció vilmente asesinado por la horda roja en Cartagena el día 18 de octubre de 1936

(E. P. D.)

Su esposa Casilda de Salas, hijos Carlos y Casilda, viuda de Guitart; José Antonio y Luis Felipe (presentes y ausentes), hija política Mercedes Ymbert, nietos, hermanos, hermanos políticos, sobrinos, primos y demás parientes, ruegan a sus amistades la asistencia a alguno de dichos piadosos actos.

TEATROS

BARCELONA. — «El delirio»

Allá, en su tienda de flores de Sevilla, Carmela, firme en sus sentimientos de la adolescencia, espera largos años, firmemente enamorada, el regreso del amado, hombre soñador de grandezas, «constructor de alcázares quiméricos sobre columnas de oro», como en la autocrítica de «El delirio» ha dicho Antonio Quintero, autor de esta comedia, que el público recibió anoche en el Barcelona con demostraciones de franco entusiasmo.

Del delirio de grandezas del esperado se aprovecha Carmela para vencer sus escrúpulos de última hora, y lograr que la comedia, deslizándose siempre por cauces de la mayor simpatía, tenga un final que no defraude.

Obra de ambiente andaluz, pródiga en agudezas, abundante en tipos de acertada creación y de sugestivos rasgos; escrita con pulcritud y en elevados tonos cuando las escenas de noble comedia adquieren también un alto nivel literario, «El delirio» constituye un absoluto acierto de Antonio Quintero y justifica en sus tres actos el éxito conseguido.

La interpretación que a la nueva obra dieron Tina Gascó, Fernando de Granada y demás artistas de la compañía del Barcelona fué sencillamente perfecta. ¡Qué cariño y qué conciencia pusieron todos en su labor!

Actriz de matices y de amplia expresión, Tina Gascó hizo una verdadera creación del papel de Carmela, al que dió extraordinario realce, presentándole con trazos convincentes.

Por sus acentos y su exaltación declamatoria, Fernando de Granada fué digno compañero de Tina Gascó.

María Luisa Gámez y Francisco Malgares hicieron unos deliciosos aficionados al teatro, e Irene Mas, Francisco Arias, Guillermo Grasés, Ignacio Piédrola, Alberto Sotá y Jesús Navarro realizaron también un trabajo meritísimo.

Muy acreedora igualmente al elogio la presentación escénica.

El público, que llenaba totalmente el teatro, aplaudió calurosamente, no sólo al final de los tres actos, sino asimismo en algunos momentos de la representación.

Antonio Quintero recogió personalmente desde el escenario los aplausos de la concurrencia, e hizo uso de la palabra, para agradecerlos y decir que con su obra, más que otra cosa, se había propuesto poner en estos momentos una sonrisa en el rostro de España.

LICEO. — La música alemana en la próxima temporada

Ha estado en Barcelona el representante del Gobierno alemán, doctor Kuhnly, que ha venido expresamente para dejar ultimadas las representaciones de ópera alemana que han de darse en la próxima temporada en el Liceo.

El doctor Kuhnly, el cónsul de Alemania y el director artístico y empresario del Gran Teatro, don Juan Mestres, celebraron una reunión para realizar el cometido a que antes nos referimos.

Según ha expresado el ilustre visitante, el Gobierno alemán se halla dispuesto a dar toda clase de facilidades para que las representaciones de arte alemán, en la próxima temporada, no solamente sean dignas del esplendor que han conseguido en anteriores años, sino que tiene especial empeño en que la temporada próxima sea la mejor de todas las celebradas y por todos conceptos.

El doctor Kuhnly salió en avión para su país, siendo despedido por el cónsul general de Alemania.

* * *

Mientras acompañaba al doctor Kuhnly, el director artístico y empresario del Liceo, señor Mestres tuvo la desgracia de dar un traspiés, causándose una luxación en el pie derecho.

Por fortuna la lesión no es de gravedad, pero impidió ayer al señor Mestres dedicarse a ocupaciones ajenas a su cargo.

Deseamos al señor Mestres un pronto y total restablecimiento.

TIVOLI. — El éxito de «Ritmo y Rumbo»

El espectáculo que, bajo la denominación de «Ritmo y Rumbo» viene presentándose en el Tívoli, y del que es principal animador Jaime Planas, con su orquesta, ha tenido una cordial acogida, reflejada en los llenos que se registran en el teatro.

A los notables artistas que tienen a su cargo el desarrollo del variado programa, se han incorporado últimamente, cosechando grandes aplausos, Carmen del Turia, soberbia intérprete de cantos regionales, y Faraboni, extraordinario bailarín, que ha combatido, como voluntario, en favor de nuestra gloriosa Causa, alcanzando el grado de sargento.

La Orquesta Planas, dócil a las indicaciones de su dinámico director, seduce, como siempre, por el brío y el humor de que acompaña sus ejecuciones musicales.

En honor de Jaime Gurri, Caballero Mutilado, que se ha visto obligado a abandonar su profesión de bailarín, se dió una representación, en la que generosamente participaron numerosos ex compañeros del homenajeado. Este interpretó, con arte insuperable, el «Pasodoble torero», del que ha sido creador, siendo largamente ovacionado.

CÓMICO. — Grandiosa verbena

La dominación marxista hizo que los tres últimos años transcurriesen sin que Barcelona pudiese celebrar la tradicional verbena de San Juan. Nuestra ciudad vuelve por los fueros de la tradición y anuncia diversos festejos para celebrar tan popular fiesta.

De cuantos programas verbeneros se preparan, el anunciado por la empresa del Teatro Cómico es uno de los que ofrecen más sugestiones y alegres atractivos. Dos éxitos apoteósicos figuran en el cartel de la noche de hoy: la divertidísima revista «La camisa de la Pompadour» y el espectáculo internacional «Alló Hollywood», dirigiendo la orquesta en ambas obras el maestro Guerrero. Además de este magno programa se inaugurará, reformado, el espléndido jardín, que aparecerá iluminado con los típicos farolillos y en el que un castizo organillo pondrá su nota alegre en los intermedios.

CARNET DE FALANGE

JEFATURA PROVINCIAL

La jornada del domingo en el Estadio

El próximo domingo, se celebra en el Estadio de Montjuich, la final de la Copa del Generalísimo. Este acto que constituirá la reintegración a sus mejores tiempos, de la Barcelona deportiva, promete revestir una especial solemnidad, acrecentada con la personal asistencia del laureado general Moscardó, primera figura directiva del deporte español.

La Jefatura Provincial de Falange Española Tradicionalista y de las J.O.N-S., recomienda encarecidamente a todos sus afiliados la asistencia a la magna jornada, que constituirá al mismo tiempo, un rendido homenaje de admiración a la figura del heroico general.

S. E. el ministro de la Gobernación felicita al Jefe Provincial del Movimiento por los actos organizados en su honor al regreso de su viaje a Italia

El ministro de la Gobernación, señor Serrano Súñer, ha enviado al jefe provincial de Falange Española Tradicionalista y de las J.O.N-S., camarada Mariano Calviño, el siguiente telegrama: «Quedo gratamente impresionado por la organización de los actos que se celebraron con motivo de mi regreso de Italia y profundamente reconocido por el homenaje de que fuí objeto. ¡Arriba España!»

En contestación al anterior telegrama, el jefe provincial ha cursado el siguiente: «Agradezco a V. E. su afectuoso telegrama y me felicito que su visita haya dado ocasión para que Falange y pueblo Barcelona y provincia hayan podido testimoniar su enorme entusiasmo y adhesión a nuestro glorioso Caudillo y Jefe Nacional en la persona de V. E. que tan dignamente ha sabido representarle en su triunfal viaje a Italia. ¡Arriba España!»

Visitas al Jefe Provincial

El jefe provincial, camarada Mariano Calviño, recibió ayer, entre otras las siguientes visitas: Secretario de Gobierno de la Audiencia, don Antonio Enriquez y Santos Izquierdo, y el presidente del Centro Español de Lisboa don Buenaventura Ferrer Guasch.

Aviso a los comerciantes e industriales

A partir del próximo día 1.º de julio, Falange Española Tradicionalista y de las J. O. N-S. no reconocerá ninguna factura ni crédito contra la misma o de cualquiera de sus delegaciones provinciales de servicio que no vaya acompañada de la nota de pedido expresamente expedida por la Delegación Provincial de Administración y con la firma del delegado provincial de dicho servicio, camarada Pedro Conde Genevé.

Lo que se pone en conocimiento de todas las casas suministradoras para evitarles los perjuicios que el no cumplimiento de este extremo pudiera acarrearles.

Por Dios, por España y su Revolución Nacional-Sindicalista.—Barcelona, 20 de junio de 1939.—Año de la Victoria.—El jefe provincial del Movimiento.—Firmado: M. Calviño.—S. Gras.

Citaciones y requisitorias

Relación de señores jefes y oficiales que han de presentarse hoy, viernes, día 23, en el Juzgado especial militar núm. 3 de oficiales generales, sito en el Palacio de Justicia de esta plaza. Arma de Artillería: Don Julio Martínez Boso, comandante; don Julián Franco Martínez, teniente; don Fernando Ferrado Ortola, alférez; don Jacobo Rufete Viñeglas, teniente; don Carlos Botet Vehí, capitán; don Rafael Esponeda Verjerón, idem; don Rogelio Feniana Salcedo, idem; don Francisco Kutmel Ramos, idem; don Pedro Reverté Gil, idem; don Salvador Cerón Biondi, comandante; don Pablo Sárraga Jurado, idem; don Eustaquio Fernández Tartilán teniente; don Antonio Flores García, idem; don Juan Rodríguez Artiganaga, alférez; don Vicente Sastre Malonda, teniente; don Pascual de Osso de Viaga, idem; don Cayetano Aparicio González.

Cuerpo de Sanidad. Don José Oñorbe Danso, capitán; don José Malva López, comandante; don Luis Pérez Falón, alumno; don José Mejía Almestre, capitán; don Severo Alonso Nieto, idem.

—Relación del personal de Marina que deberá presentarse hoy, viernes, en la sección de Información del sector naval de Cataluña (Balmes, 201).

A las diez de la mañana: Esteban Puig Giménez, Esteban Barral Gros, Enrique Rodríguez Cuevas, Bernardo Morata López, Plácido Salas Hernández, Alejo Casellas Bonillo, Joaquín Martín Ortega, Miguel Martín del Río, Felipe Martínez Aguillona, Martínez Fuentes y Francisco Martínez García.

A las cuatro de la tarde: Alvaro Martínez Giménez, José Martínez Lomba, Manuel Martínez Millia, Julio Martínez Ruiz, Daniel Martínez Serra, Rodrigo Martínez Soler, José Mas Bes, Jaime Masdeu Miró, Francisco Masiá Martínez, Miguel Masique Fabe, José Maso Falcón, Juan Masuet Cantareli y Antonio Vilcruces López.

—Se ruega la urgente presentación en este Gobierno Militar (2.ª Negociado), a los siguientes jefes y oficiales, para un asunto del servicio:

Coronel retirado, don Alfonso Suero Lacuna; teniente coronel retirado, don Antonio Catalá Abad; comandante, don Pedro Zanón Bonastra; comandante, don Ernesto Orensanz Tarongí; comandante, don Aurelio Ballenilla Espinal; comandante, don Carlos Lehmkhul Uvaondo; capitán don Pedro Corella Sánchez; capitán, don Angel Latorre Medina; capitán, don Bartolomé Obrador Casanovas; capitán, don Jaime Llaneras Damus; teniente, don Angel Martí Gelado; teniente, don Ignacio Topete Hernández; teniente, don José Echevarría Román; alférez complemento, don Joaquín Martí Narfa; ídem ídem, don Francisco Brosa Palau; ídem ídem don Juan Condal Cortes; ídem ídem, don Juan Fortuny Navarro; ídem ídem, don Maximiliano Alvarez Lapkau; don Salvador de Troca Castell.

—Don Elías Buchaca Borrell, de 34 años de edad, casado, natural de Penellas, hijo de Agustín y de Teresa, vecino de Subirats, maestro, habiendo estado destinado en San Pablo de Ordal, comparecerá ante el Juzgado Militar núm 11, en el improrrogable término de ocho días.

—Deberá presentarse al Juzgado Especial de Oficiales Generales de la Armada con la mayor urgencia el jefe del Cuerpo de Electricidad y Torpedos don Pedro Zaragoza Selzes.

—Don Antonio Gómez Molina debe presentarse en el Gobierno Militar (Tercer Negociado).

AUDITORIA DE GUERRA

Personal depurado

El auditor de Guerra de la 4.ª Región Militar se ha dignado declarar terminados sin responsabilidad en el orden judicial los expedientes de depuración que en el Juzgado Militar Especial de Suboficiales y el C.A.S.E. se instruían a los que a continuación se relacionan, los cuales así como los anteriormente relacionados pasarán a recoger el certificado correspondiente.

Señores: José de Santamaría de Antonio, Dionisio Martínez Ruiz, Justo Alvarez Hurtado, Francisco Rovira Bernus, Alfonso Roca Sendra, Rosendo Alvarez Semamez, Jesús Fernández Cabanes, Angel Ruiz Ramírez, Pedro Casaponsa Pinos, Santiago Real Gascón, Ricardo Aranda Paniagua, Felipe Suárez Prado, Pantaleón Laplana Lanau, Amancio Bespín Tomás, Francisco Castillo García, Juan González Díaz, José García Fernández, Manuel Alférez Martínez, José Lafuente Betancourt, Melchor Lorente Martínez, Marcial Mora Ballarín, Alfonso Pérez Galán, Juan Rosique Ortega, Ezequiel Ortín Piernas, José Tomeo Montserrín, Antonio García Llovet, Julio Vera Baeza, Francisco Vidal Palatsi, Mateo Tarrida Puigen, Diego Rojas Pérez, Antonio Torrent Talaru, Miguel Villegas Portillo, Leonardo Sabaté Saló, Hipólito Izquierdo Vicente, Benito Milano Benito, Antonio García Ortega, Felipe Prado López, José Poveda Espía, Gregorio Ribas Pérez, Baltasar Fernández Tallon, José Rodríguez Rodríguez, Pío de la Varga González, Ricardo Bárbera Voltes, Juan María López Aguilar, José Farré Roca, Juan Aymerich Alseda, Salvador Mayolas Noguet, Miguel Barriga Teixido y José María Brillas Olivero.

—Los tenientes coroneles de Infantería don Juan González Mora y don Fernando García-Navarro Ferrer; comandantes de la misma Arma don Mariano Batlle Balle, don Gabriel Alfambra Echevarría, don Roque Cheza Allué, don Adalberto Cordoncillo Cabrelles, don Enrique López Ladrón de Guevara, don Francisco Díaz Contesti y don Francisco Duarte, y los tenientes de la repetida Arma don Miguel Carrera Barrio y don Antonio Sánchez Navarro, deberán comparecer ante el Juzgado Especial de O. G., núm. 1, hoy, día 23, de diez a trece.

—El capitán don Ramón Bofill Combelles, los tenientes don Joaquín Gay Vilar, don Timoteo Barajas Arroyo, don Enrique Fernández Vallejo y el alférez don Juan Bautista Juan Villanueva, deberán efectuar su comparecencia ante el mismo Juzgado hoy, a las mismas horas.

—Ante el Juzgado de oficales generales núm. 5 se presentarán hoy, por la tarde, el capitán de Caballería don Mariano Martín Velázquez, los tenientes don Felipe Herrero Gutiérrez, don Antonio Ibars Buil, don Oceano Altolaguirre Aja, don Aurelio Esteve González y don José Esporrín Garasa, todos de la misma Arma, para prestar una diligencia de justicia.

—Se interesa la presentación en el Gobierno Militar (primer negociado) del comandante de Infantería don Ramón Ocente Fernández, capitán de Infantería don Guillermo Fran Figuerola, capitán don José Solano Latorre, teniente de Ingenieros, retirado, don Luis María Corbella Valentín y de la esposa del teniente de la Guardia civil don Adolfo Oliete Rovira, y en el tercer negociado, del sargento de Infantería don Miguel Fernández Pardo.

MARITIMAS

Ha sido nombrado juez militar de Marina, el teniente de navío don Joaquín Gener

Por haber cesado en su cargo el juez militar de Marina, capitán de corbeta, don José Jordán de Urries, marqués de Rubí, ha sido nombrado para substituirle en aquel cargo el teniente de navío don Joaquín Gener, secretario interino de la Comandancia Militar de Marina.

El señor marqués de Rubí ha fijado su residencia en San Sebastián, para cuya población se dirigirá en breve.

Hoy llegará el paquebote alemán «Scharnhorst»

Hoy llegará a Barcelona, procedente del Extremo Oriente y escalas, el magnífico turboeléctrico alemán, «Scharnhorst», el cual se dirigirá, después de permanecer unas horas en nuestro puerto, a los de Southampton, Rotterdam y Bremen.

Buques mercantes llegados

Ayer llegaron los siguientes buques mercantes:

Vapor correo «Rey Jaime I», procedente de Palma de Mallorca, con pasajeros y carga general, entre pollería, conejos, huevos, etcétera, que descarga en el muelle de Atarazanas.

Vapor italiano «Rossini», con pasajeros y un pico de carga general, que alija en el muelle de Barcelona, paramento Norte.

Vapor danés «Brazilian Reefer», en lastre, pasando a amarrar sus cabos en el muelle de Bosch y Alsina, para cargar una partida de efectos varios que se le tiene preparada.

Además de estos buques, han llegado los pailebotes «Amparo» y «Carlitos», procedentes de Denia y Gandía, respectivamente, con cargamentos de frutas y verduras para nuestro comercio.

Buques salidos

Se hallan fuera de horizonte los buques siguientes, salidos durante el día de ayer:

Pailebote «Cala Marsal», con destino a Valencia.

Pailebote «Alberto», con igual destino que el anterior.

Atraques de los buques surtos en el Puerto

La situación de los buques surtos en el puerto durante el día de ayer fué la siguiente:

«Stancrof», «Ricardo R.», muelle de Levante.

«Ciudad de Sevilla», «Capitán Segarra», muelle Nuevo.

«African Mariner», muelle Pescadores.

«Cabo Cervera», muelle Rebaix.

«Mount Pentelikon», muelle Barceloneta.

«Escolano», «Cabo San Antonio», muelle Depósito.

«Villa de Madrid», «Ciudad de Palma», muelle España NE.

«Monte Almanzor», muelle España S.

«El Montecillo», «C-2», «C-4», muelle Muralla.

«Rey Jaime I», muelle Atarazanas.

«Ciudad de Mahón», «Rossini», «Castillo Arévalo», muelle Barcelona N.

«La Corse», muelle Barcelona E.

«Monte Mulhacen», «José Trujillo», muelle San Beltrán.

«Torras y Bages», «Castillo Tordesillas», «Sac 9», muelle Poniente N.

«Antonio de Satrústegui», «Tom», muelle Costa.

«Campero», «Zorroza», muelle Contradique.

La obra social del Puerto

De conformidad con lo previsto en el artículo primero de la Orden de la Delegación Provincial de Trabajo, de fecha 8 de mayo próximo pasado, a propuesta de la Junta rectora de la Caja Sindical del Puerto de Barcelona, y de acuerdo con las facultades que me están conferidas, vengo en disponer:

Artículo único. — La cuantía del Fondo de Previsión durante el próximo mes de julio, será el siguiente: Trigo, 0,80 pesetas por tonelada. Carbones minerales, 1,00 pesetas por tonelada. Sales minerales, abonos y similares, cementos y tierras, 1,00 pesetas por tonelada, y el resto de carga general, 3,00 pesetas por tonelada.

Por Dios, por España y su Revolución Nacional-Sindicalista.

Barcelona, 21 de junio de 1939. Año de la Victoria. — El delegado provincial de Trabajo, Fermín Sanz Orrio.

NOTAS VARIAS

Hermandad de Cautivos por España

En las oficinas de la Hermandad de Cautivos por España (Caballeros de España), sita en la Plaza de Cataluña, 4, pral., se ha recibido un atento comunicado de don Francisco Franco Salgado-Araujo, secretario militar y particular del Jefe del Estado y Generalísimo del Ejército nacional, agradeciendo en términos cariñosísimos, el telegrama de adhesión que la citada Hermandad envió días pasados al Caudillo, con motivo de la bendición de la bandera insignia de dicha entidad.

Los manejos de unos desaprensivos

Ha llegado a conocimiento de esta Central Nacional Sindicalista que unos individuos desaprensivos se dedican a invitar a los industriales de Barcelona, utilizando el nombre de la C. N. S., para solicitar, mediante una determinada cantidad, la firma y el anuncio de la empresa para un supuesto álbum que se destina al Caudillo.

La inconveniencia de este burdo propósito, mezclando una figura tan excelsa para todos los españoles con un proyecto mercantilista, ponen ya de manifiesto los ruines deseos de esos individuos. La Central Nacional Sindicalista advierte que es ajena en absoluto a ello que, por tratarse de un timo repugnante, cualquier persona a quien hagan tal ofrecimiento, debe, por patriotismo y por dignidad, avisar rápidamente a los servicios de policía para que los autores tengan el castigo que merecen.

Hoy será extraída del mar la campana de la iglesia de la Barceloneta

Hoy, a las once y media y en presencia de las autoridades será extraída del mar la campana de la iglesia de la Barceloneta que los bárbaros rojos arrojaron a las aguas con el propósito de que su lengua de bronce no volviera a sonar llamando a oración a los habitantes de la populosa barriada.

La campana ha sido localizada frente a la calle de la Maquinista.

Homenaje a la memoria de los fusilados del «Gran complot»

Los que fueron en la prisión del Estado en Barcelona compañeros de cautiverio de los complicados en el «Gran complot» de Madrid, deseando honrar la memoria de los diez fusilados el pasado día San Juan, debidamente autorizados por la autoridad militar, invitan a los simpatizantes a reunirse mañana, día 24, a las doce, en la calle de Petritxol, 8, bajos, para trasladarse a los fosos del Castillo de Montjuich, elevar una oración en aquel lugar por el alma de los caídos y depositar unas flores en testimonio de homenaje y recuerdo.

Exposición de valores para el Tesoro Nacional

El general jefe de los Servicios de Ocupación ha enviado a Burgos, y se han recibido ya allí, cuatro grandes cajas con oro, piedras preciosas, metales, monedas extranjeras y otros objetos de mucho valor, que han sido entregados a su Excelencia para la suscripción nacional, y que proceden de los donativos hechos por la población barcelonesa durante los meses de mayo y junio.

Esta es la segunda expedición que el señor Alvarez-Arenas hace a Burgos.

Rutas nacionales de guerra

La ruta del Norte, con su muy interesante y hermoso recorrido, ha quedado abierta nuevamente al turismo. Para la temporada 1939 han sido establecidos dos itinerarios: El «F», con duración de nueve días, sale de Irún-San Sebastián, visitando Bilbao y el famoso «Cinturón de Hierro», Santander, Covadonga, Gijón y Oviedo, regresando al punto de salida. Las salidas, que serán fijas, han quedado establecidas durante el mes de junio para los días 23 y 27.

El segundo itinerario, llamado «G», es una prolongación del anterior, yendo desde Oviedo a Santiago de Compostela, Vigo y La Coruña. La salida de los turistas de nacionalidad española será desde San Sebastián, con regreso a esta misma capital, siendo la duración de este recorrido de once días. Las fechas de salida serán anunciadas oportunamente. Para informes detallados de las visitas, horarios, lugares que se visitan, etc., dirigirse a las Oficinas de Información que el Servicio Nacional del Turismo tiene establecidas en las principales poblaciones de España, y a las Agencias de Viajes.

Salvoconductos

HAN SIDO CONCEDIDAS LAS SIGUIENTES AUTORIZACIONES DE PASO DE FRONTERA:

Ricardo Pagés Maristany, Angelina Alte Pérez de Carreras, Francisco Badilla Dinarés, Gaspar Mestre Beltrán, Joaquín Gil Normaneu, Alfonso Fabra y de Monteys, Josefa Delgado Fernández, Elena Buxó Duboc de Sabater, Antonio Canti Casanovas, José Villalonga Casañes, Ramón Romagosa Arnaus, Lucía Alonso Pere, Isabel Arteaga de Porchet, Francisca Así y Coll, Andrés Avelino Bassols Iglesias, Joaquín Bau Mas, Angela Siosta Ribalta, Roberto Henri Rivera, María Estaqué, Margarita Tobler, Edward Whuyte Caphell, Magdalena Nussin, Joseph Angus, Benito Meisser, Gastón Steren, Willem Roos, Máximo Schmadicher, Jorge Besse, Ricarda Naer, José Gimferrer Herca, Manuel Escurra Girbal, José Felman Pima, Cipriano García Adrados, Santiago García Quintana, José Miguel Bonet, Pedro Tonda Tur, Juan Virgili Claret, Rosa Junqueras Ollé, Pilar Parra Carnicero, Leona de Fernández, María Josefa Masana Torres de Giró.

PARA CIRCULAR POR EL TERRITORIO NACIONAL CON VIGENCIA DE TRES MESES.

Concepción Comas Travería.

Las solicitantes que se relacionan a continuación deberán presentarse en esta Jefatura, Negociado de Salvoconductos, Avenida del Generalísimo Franco, 593.

Mercedes Torres de Aebil, Vicente Badía Molins y Daniel Miró Papaseis.

plenitud en la final, como deseaba, los méritos que ha contraído para llegar a ella.

Una final relámpago

Ya hemos dicho que la final quedó resuelta a los veinticinco minutos. El juego ancho y abierto de los primeros momentos, que es el juego «del partido», se convierte rápidamente, a los cuatro minutos, en el juego del Sevilla, o, por mejor decir, de la delantera del Sevilla, porque el equipo aún no juega entera y totalmente. Berrocal, otro elemento de mucha valía que forma un ala magnífica con Raimundo — ala más rápida y peligrosa que la derecha, aunque jugando con el mismo estilo —, ha intervenido en el juego junto con Campanal, y Raimundo se encuentra con el balón servido oportunamente, disparando de modo fulminante y logrando el primer «goal colocado» de la tarde, que habrán o no habrán «goals» colocados, pero los niños sevillanos los consiguen pareciéndolo así. Hasta los veinte minutos asistimos a la lucha que ha de decidir el partido, lanzándose luego un equipo a la victoria sin trabas y hundiéndose el otro entre el querer hacer y no acertar a hacer, dudas e indecisiones que cansan más que jugar... La línea media del Racing se ha sobrepuesto a los primeros acosos sevillistas y consigue trasladar el juego al terreno adversario. Los interiores sevillistas se multiplican, actuando a la defensiva con constantes intentos para romper el cerco ayudando a sus medios. En este forcejeo, en esta lucha que tiene todo el valor sin espectáculo de fútbol situado en los medios, porque, a pesar de que se juegue en el terreno sevillista, el Racing no domina por la falta de empuje y escasa penetración de su delantera e interiores, se decidide el partido. La delantera sevillista ha triunfado rompiendo el cerco a los veinte minutos, desbordando ya francamente y para todo el partido a la línea media ferrolana, que juega sin apoyo eficaz de los interiores. El defensa Moreno salva un «goal» seguro de un tiro de Raimundo; pero sigue el ataque sevillista y un disparo raso de Campanal se convierte en el segundo tanto. Por «off-side» de Raimundo se pierde el Sevilla otro tanto. Entregado eufóricamente al dominio que han impuesto Pepillo y Raimundo, admirablemente secundados por los extremos vivaces y ágiles, dirigidos por un hombre lento, pero gran conocedor del juego y de un modo especial del juego de los muchachos que le acompañan en la línea, el Sevilla logra el tercero y definitivo tanto — algo así ya como la puntilla — por medio de otro tiro certero y «colocado» del medio Torrontegui, que también está haciendo un gran partido. Y este es el fin de la final. Así como los medios y el portero ferrolanos parecen ya batidos, los defensas no dan, ni mucho menos, esa impresión. Ellos luchan, siguen luchando con ardor y valentía. Un gran chut de Campanal, un cañonazo; la mitad toca a Moreno, cayendo lesionado. Sigue el juego y empieza ya la alegría que no ha de decaer nunca en el Sevilla, cuya ala izquierda del ataque realiza verdaderas maravillas de precisión y habilidad. Pero los «niños» de la derecha entran también en juego, y en una jugada soberbia de Pepillo, que continúa hacia adelante el extremo López, falla Campanal un gran centro de éste; pero lo aprovecha Raimundo logrando el cuarto tanto después de haber pegado el balón en el poste. La defensa ferrolana está ya desconcertada, perdida, aunque sigue luchando con entusiasmo. Un gran disparo de Berrocal quiere interceptarlo Moreno, pero con tantos «goals» anda ya mareado y él mismo introduce el balón en el marco. Es la quinta vez. Ya no estamos viendo final de Copa. Estamos en un partido que ha perdido trascendencia. Llevamos cuarenta minutos de juego y entre las muchas y variadas jugadas del Sevilla se registra un notable ataque del Racing, en el que sobresale Portugués, y que acaba con una notable parada de Bueno. Es decir, que hasta cuando acierta a jugar bien el Racing ha de ser para que se luzcan los sevillanos...

La segunda parte se convierte toda en una exhibición del Sevilla. Edelmiro y Gallart han cambiado sus puestos, actuando el primero de delantero centro y el segundo de extremo. El Racing vuelve a hacer, como al principio, un esfuerzo, consiguiendo nivelar algo el juego. Villalonga retiene al balón caído en el área de «goal» y se ordena «penalty», que Lelé convierte en tanto. En un «corner» contra el Sevilla, abierto, el excelente medio centro, que es Silvosa, tira a aprovechar la oportunidad y consigue el segundo tanto ferrolano. El Sevilla, que ha venido jugando con menos actividad, se anima de nuevo y ya, hasta el final del partido, es el único equipo en el campo que liga jugadas, todas bien hechas, con precisión y vivacidad. Una de ellas da por resultado el sexto tanto, en un pase de Berrocal con cabezazo suave y «colocado» de Campanal. Una jugada electrizante, maravillosa de toda la delantera sevillana acaba con tiro alto fuera y en otra un chutazo de Campanal lo repele el larguero...

El partido, más que terminar, se extingue, dejando en el ánimo de todos la impresión de que hemos asistido a una final en la que han habido pocas emociones de las fuertes de las «coperas» y mucha emoción estética en la exhibición de los «niños sevillanos» y en el juego general de la primera parte.

Formaron los equipos:

Sevilla: Bueno, Cayuso, Villalonga, Torrontegui, Félix, Leoncito, López, Papillo, Campanal, Raimundo y Berrocal.

Racing, de El Ferrol del Caudillo: Alberti, Caliche, Moreno, Bertoli, Silvosa, Bastarreche, Lelé, Gallart, Barón, Edelmiro y Portugués.

El mejor conjunto de «Aviación Nacional» se impuso a «Recuperación de Levante»

En este partido, que se jugó con mucha igualdad de fuerzas y escasa diferencia en el marcador, resultando en todo momento interesante, pudo apreciarse la alta calidad, el juego de gran escuela del equipo de Aviación, entre cuyos sobresalientes elementos llamó poderosamente la atención el vivo y ágil extremo Vázquez, uno de los mejores jugadores que actuaron en la jornada.

El once de Recuperación forma también un buen equipo, pero sin los detalles de fútbol de gran clase que lucía, sobre todo al ataque, el conjunto adversario. La superioridad de esta delantera no llegó a reflejarse cumplidamente en el resultado, por causa de retrasos y torpezas en los remates, a los que, desde luego, tampoco fué ajena la excelente defensiva de Recuperación.

La primera parte terminó con el resultado de un «goal» a cero favorable a Aviación, entrado por López Herranz. En la segunda parte, Larrazábal consiguió el empate. Campos lo deshizo diez minutos después, manteniendo Aviación esta ventaja, aumentándola con un nuevo «goal» entrado por Escudero, hasta que Recuperación logró el segundo tanto, entrado por Mundo, terminando el partido sin variaciones en el marcador y después de haberse aplaudido con entusiasmo notables jugadas de ambos bandos.

Aviación Nacional: Guillermo, Mesa, Aparicio, Blanco, Guzmán, Mochoso, Santi, López Herranz, Sañudo, Campos y Vazquez. En el segundo tiempo Escudero substituyó a López Herranz.

Recuperación: Duque, Alvaro, Deva, Iturraspe, Cuqui, Trastorza, Inchausti, Carlos, Mundo, Larrazábal y Botana.

Los árbitros

Tanto la actuación de Vilalta como la de Arribas resultaron plenamente de acuerdo con la trascendencia, la altura y el juego realizado por los equipos en los partidos.

Vilalta hubo de luchar con un juego más trenzado, más mezclado, más difícil, desenvolviéndose con notable agilidad y claridad de juicio, pese al tiempo —toda la época roja— que no actuaba.

En Arribas el arbitraje es más severo, menos ágil, tal vez, pero más penetrante. Se encontró ante una exhibición de juego de un equipo y no luchando con los vaivenes borrascosos de un final, y actuó centrado en todo momento, listo a los «off-sides», señalándolos a punto y sorprendiendo, sin excusa posible, un «penalty» confuso. También, a pesar de su desentrenamiento de no actuar desde antes del 18 de julio, apareció en forma, más ágil, tal vez, de criterio que de piernas...

Ambos, en suma, actuaron muy bien, dejando en muy buen lugar el Colegio a que pertenecen.

El general Moscardó en el Estadio y en el acto del Ritz
Hizo entrega de la Copa al equipo vencedor

Como decimos al principio, en este festival, con el que el Consejo Nacional de Deportes inaugura la nueva época del «sport» español, se tributó un sentido y entusiasta homenaje a la gran figura nacional del general Moscardó, presidente de los deportistas españoles, cuya presencia en el Estadio momentos antes de empezar la final fué saludada con largas ovaciones y entre entusiastas vítores, apareciendo en el palco presidencial en compañía del general Alvarez Arenas.

Figuraban también en la presidencia, el barón de Güell, tenientes coroneles, miembros también del C. N. D., señores Troncoso y Villalba, el teniente de alcalde señor Bonet del Río y el diputado señor Traval, entre otras personalidades.

Durante la fiesta, la banda de música interpretó los himnos nacional y del Movimiento, siendo recibidos los generales Moscardó y Alvarez Arenas con el nacional al aparecer en la presidencia. Durante la segunda parte, la multitud coreó enfervorizada «Cara al Sol».

Al terminar el partido final, el general Moscardó bajó al terreno de juego y, formados los equipos, entregó al capitán del Sevilla, Campanal, la Copa del Generalísimo.

En este acto, como en todo momento propicio, la multitud saludaba entusiásticamente al heroico defensor del Alcázar que correspondía cariñoso brazo en alto.

Por la noche, tuvo efecto en el Ritz la cena de la final que presidía el general Moscardó, tomando asiento alrededor del glorioso general, el barón de Güell; teniente coronel Villalba, teniente coronel Troncoso, presidente de la Federación Nacional de Fútbol; conde de Sierragorda; capitán Gastesi; señores Conde, Sánchez Ocaña, Mesalles, Estivill, Soler Juliá, Barguñó, Jover, Genaro de la Riva, García Salazar, teniente Alcántara y Pedro Escartín.

En otras mesas tomaron asiento el jefe provincial de Prensa, don Julio Zarraluqui; los delegados de los Clubs finalistas y capitanes de los equipos; Ricardo Zamora, señor Cárcer, Eduardo Teus, enviado especial de «España», de Tánger; los críticos deportivos y reporteros locales; los árbitros Arribas y Vilalta; Luis Colina, José L. Lasplanas, etc., etc.

El señor Troncoso pronunció un breve parlamento, con el que la Federación Española de Fútbol clausuraba los brillantes actos que se habían celebrado, poniendo de relieve el entusiasmo con que los deportistas, con motivo de la final, habían tributado su cálido homenaje al heroico general Moscardó.

El general contestó diciendo que ese homenaje él lo ofrecía a España, mostrándose muy satisfecho del festival y de la actuación siempre entusiasta y deportiva de los equipos que habían jugado. Terminó expresando sus optimismos en el porvenir de la Patria y esperando que pronto los deportes estén a la altura que también desea el Generalísimo.

El general Moscardó fué despedido a los acordes del himno nacional.

¡QUE PENA!!

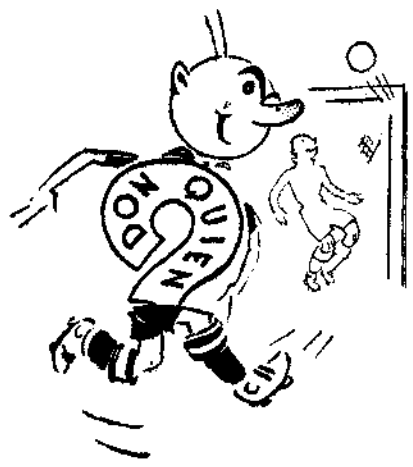

¡Ha dirigido al ángulo, pero dió en el larguero!

¡No se pinte los labios, avívelos con Marilú
PRODUCTOS PIMPINELLA ESPAÑA

¡LA FURIA ESPAÑOLA!

Nuestro amigo remata un corner abierto... un salto prodigioso y el balón se incrusta en la red!

S'AGARÓ (COSTA BRAVA)
HOTEL GAVIOTA y Playa
SITGES (PLAYA DE ORO)
HOTEL TERRAMAR • Casino - Piscina
En 1 de julio quedarán normalizados todos sus servicios
Para encargos: HOTEL ORIENTE y CASA LLIBRE (Pastelería)

El Sevilla preparándose para ir a Lisboa

El «Sevilla», como dijimos, desde Barcelona se dirigirá a Lisboa, donde una selección ha de jugar el próximo domingo contra la lisbonesa.

En dicho partido, con seguridad que el once andaluz presentará alguna variación distinta respecto a la alineación que actuó en el Estadio y posiblemente defenderá la puerta Guillemón, ocupando el eje de la línea media, Segura.

Estos días, los jugadores del Sevilla descansan en una localidad cercana a nuestra ciudad, hasta el jueves próximo en que emprenderán el viaje hacia la capital lusitana.

Reunión del Consejo Nacional de Deportes

Aprovechando la estancia en Barcelona de importantes elementos del Consejo Nacional de Deportes, el Comité ejecutivo del mismo se reunió ayer por la mañana para estudiar importantes asuntos.

Dado el crecido número de los mismos no se nos pudo facilitar ayer nota oficial, pero sabemos que la reunión fué laboriosa y aprovechada. Entre los varios asuntos de importancia que se trataron figuran el traslado de la secretaría del Comité a Madrid y una invitación que se ha recibido de Alemania para que se desplace a dicho país una comisión del Comité Olímpico Español para visitar aquellas organizaciones deportivas.

REAPERTURA DEL CAMPO DE LAS CORTS

Será brillante, alineando el Barcelona un gran equipo

Para el próximo jueves, festividad de San Pedro, prepara el F. C. Barcelona la reapertura de su campo de Las Corts, gestionando a tal efecto el desplazamiento de un equipo de gran clase, el Bilbao A. C., que se opondría al once azul grana ,en el cual figurarán valiosos elementos que ya actuaron en otra época defendiendo los colores del club, y otras destacadas figuras que reforzarán el equipo, entre ellos Vergara, que ya está en Barcelona.

Se espera recibir noticias respecto al desplazamiento del conjunto bilbaíno y si éstas son satisfactorias, probablemente presenciaremos un encuentro interesantísimo.

En el Barcelona se cuenta por ahora con la cooperación de Nogués, el antiguo portero; Babot y Mesa, para la defensa; la línea media es casi seguro que la integrarán Bardina, Rovira y Franco, y en la delantera veremos, en el centro a Vergara, actuando de extremo izquierda Vázquez, que con el equipo de Aviación mereció el domingo tantos aplausos en el Estadio. Asimismo se habla de los norteños Epi y Zaldúa, para completar la línea.

Al partido se ha invitado al general jefe de la Cuarta región, don Eliseo Alvarez Arenas.

Por la noche se celebrará una cena en honor de las autoridades.

El billetaje para este partido se despacha en el local del F. C. Barcelona, Ronda de San Pedro, 2, primero. A los abonados se les reservarán las mismas localidades, que podrán recoger hasta el miércoles al mediodía.

ACTO FINAL DE LA MISION INFANTIL

Profesión de fe del Magisterio barcelonés

El día de los apóstoles Pedro y Pablo termina la Misión Infantil que se está predicando en todos los grupos escolares de esta populosa ciudad.

Cada grupo escolar celebrará, en sus propios locales o en la parroquia, una solemne Comunión general, con predicación adecuada a la niñez.

A las doce, el magisterio de todos los grupos, presidido por sus inspectores y directores, se congregará en la capilla del Palacio Episcopal, para hacer profesión de fe en la doctrina y en los métodos pedagógicos del catolicismo.

A continuación, el prelado y las autoridades barcelonesas recibirán el álbum recordatorio, con las fotografías y firmas de cuantos sacerdotes, maestros y alumnos han participado en la Misión.

* BANCA

AVENIDA PUERTA DEL ANGEL, n.º 38
Previendo futuras ampliaciones en el personal de la Banca, a partir del 1.º de julio próximo, y bajo la experta dirección de profesional bancario, tendrá efecto un cursillo de 3 meses. Precisan previos conocimientos de idiomas.

La fiesta de los toros

Un alto en el tedio

Consignemos en primer término que el cartel del domingo, en la plaza de las Arenas, seis toros de don Atanasio Fernández, antes del conde de la Corte, para Barrera, Rafaelillo y Pericás, careció de fuerza para llenar la plaza; y es que habida cuenta de la fiesta solemne de balompié, anunciada para la misma hora, se hubiera precisado para lograrlo un programa vistoso y atrayente, y, sobre todo, integrado por primeras figuras.

Los seis bichos lidiados fueron sosotes, tardos, y, en general, estaban bien puestos de cuerna, sin que ninguno de ellos ofreciese la más liviana dificultad a los lidiadores. El que rompió plaza, terciadito, recargó con poder y codicia en la tercera vara; el segundo, largo y flacón, cumplió; el tercero, entró apagado a los caballos; el cuarto, cumplió regularmente, aplaudiéndosele en el arrastre, más que por su mérito, que no tuvo ninguno, por molestar al diestro a quien correspondiera; el quinto, que sólo besó tres veces los pencos, derrochó brío y empuje en la última vara, y el sexto, al que pegó dos soberbios puyazos, en lo alto, Joaquín García, cumplió bien.

Barrera tuvo una tarde de las suyas clásicas, es decir, que el gris más denso fué la tónica del ambiente artístico en que se desenvolvió. Despenó su primero, previa una faena en dos partes, de castigo la una, y de excesivas precauciones la otra, de un pinchazo sin soltar el arma, media estocada, un pinchazo, y después de una rueda de capotazos incluso administrados algunos desde entre barreras, un certero descabello. Al cuarto de la fiesta, al que Carralafuente banderilleó con guapeza, le hizo Barrera una faena adornada, a la que puso fin de media estocada delantera arrancando desde largo, un pinchazo sin soltar el acero, y un sablazo tan atravesado, que salía el estoque por el brazuelo; hubo luego el consabido *mareo peonil*, y ¡al fin!, un descabello al primer empujón.

Rafael Ponce «Rafaelillo» fué el héroe de la jornada, y a él se ofrendaron las más cálidas y justas ovaciones del concurso. Lo mismo lanceando de capa que en los quites, toreó con reposo y cerca, dejando pasar a sus enemigos rozándole los alamares de la casaquilla, y a veces —¡es tan chico!— los mismos cabos de la propia montera. Sus dos faenas de muleta tuvieron sabor y estilo, prodigando los naturales, engarzados en los de pecho, en forma insuperable, justa, sin atolondramientos, y con los pies clavados en la arena. Se deshizo de sus dos toros de sendos volapiés en todo lo alto, arrancando en corto y por derecho, y ambos astados salieron muertos de los vuelos de la franela. Cortó las orejas y los rabos de los dos bichos, dió vueltas al ruedo y salió a los medios, cuajando, en fin, como digo, una tarde verdaderamente triunfal y proporcionándonos un alto en el tedio que nos invadía.

De tercer espada actuó Jaime Pericás, quien alifió brevemente al tercero de la corrida, pasaportándole de un sartenazo delantero, que escupió el bicho, y un descabello a la primera. En el que cerró plaza se ajustó con capote y muleta, y puso fin a la faena con una estocada en lo alto, premiada con la oreja y vuelta al anillo.

* * *

A los alguacilillos les incumbe una misión entre barreras, que no tiene por límite acercarse al espada cuando ha sido avisado, y notificárselo, sino que ha de extenderse a otros menesteres. Así, por ejemplo, cuando un banderillero sale de un par y va corriendo a tomar su capote de sobre la barrera, los alguacilillos han de cumplir el deber de no permitírselo hasta que el tercio haya sido cambiado, y deben obligar al rehiletero a tomar en sus manos, en vez del percal anhelado, otro par de banderillas, por si la autoridad creyera oportuno que se clavase, o por si el peón que va a entrar con los rehiletes, es desarmado y precisa la substitución de éstos. Vamos a cumplir el reglamento, ya que estamos en una plaza de Barcelona, y no en una de carros y con fuente en medio y todo. ¿Comprendido?

E. P.

Comptoir d'España, Ltd.

Sociedad Española y Belga, informa a los comerciantes españoles que tiene Casa propia en Bruselas (Bélgica), siendo los agentes generales en España de firmas de primer orden suizas, inglesas y holandesas, dedicadas a la importación y exportación.

Para todo cuanto tengan necesidad de tratar con los referidos países, pueden dirigirse a las oficinas de Barcelona, Avenida del Generalísimo Franco, número 327. Teléfono núm. 78061

Una charla con el general Varela

El ilustre soldado nos cuenta cómo dirigió el Alzamiento en Cádiz

Anécdotas de su vida militar

Varela, preso en el castillo de Santa Catalina

Ha pasado unos días entre nosotros, en fugaz viaje de merecido asueto, un héroe español, el general Varela, figura ilustre de nuestras campañas marroquíes y de nuestra guerra de liberación. ¡Qué bella y atrayente la vida —heroica y romántica como un poema— de este gran soldado! Pensamos que el relato de esta vida hazañosa, digno de un capitán de los viejos Tercios, ha de ser un regalo gratísimo para los lectores. Tímidamente me atrevo a exponerle mi proyecto. El general, con su sonrisa abierta y franca de cadete, irradiadora de simpatía, se ofrece a contestar a mi interrogatorio. Y dando comienzo a sus respuestas, me refiere que, al estallar el glorioso Movimiento nacional, se hallaba preso en el castillo de Cádiz, de donde logró escapar para ponerse al frente de las escasas fuerzas que en aquella plaza se le unieron, de la cual era comandante militar el general López Pinto. Los encuentros fueron muy duros, habiendo necesidad de entablar combate cuerpo a cuerpo. Fué la primera lucha seria que se entabló en las calles, sin declarar el estado de guerra.

—Por fin — dice — conseguimos, gracias a Dios, ganar; que si perdemos... ¡Con lo que nos interesaban los puertos de Málaga y Cádiz para el desembarco de las tropas africanas! Ganado el de Cádiz, desembarcaron allí las primeras tropas legionarias y marroquíes, que tanto habían de coadyuvar a conseguir la victoria de España.

La Marina de guerra, anclada en el Arsenal, también se alzó y logró apoderarse de los barcos y, por fin, ganar la provincia.

Tenga presente — añade — que Cádiz era uno de los pueblos más envenenados por el marxismo.

—¿Con qué medios contó, de momento, usted — le pregunto a mi vez — para hacer frente a la avalancha marxista?

—Con escasísimos. Sólo trescientos soldados, entre infantes y artilleros, y veintidós paisanos, entre requetés y falangistas. Sólo disponíamos de dos cañones y el armamento correspondiente a cada uno de los combatientes. Pero teníamos de nuestra parte la fe y el entusiasmo.

La guerra en el Sur y el Centro

—Y, dígame, mi general, ¿en qué hechos de armas más notables ha tomado parte durante esta guerra de liberación que el Caudillo personalmente ha dirigido hasta en sus menores detalles?

—En la marcha rápida sobre Madrid, pasando por Maqueda, Talavera de la Reina, etc., etc. Liberamos el Alcázar de Toledo y con él a la propia imperial ciudad. Con sólo cinco mil hombres se logró hacer esta marcha, que mi fe en Dios califica de prodigiosa, no sólo por su rapidez sino por haber permitido el Todopoderoso que dentro del arte de la guerra resultara una marcha artística. Cooperé también a la batalla de Brunete, la de La Granja y la de Teruel, actuando asimismo cuando el avance hacia Valencia, con otros generales, entre los que estaba el general Aranda. Asimismo, mientras duró la batalla del Ebro, estuve encargado del frente de Teruel, que en vano el enemigo rompió dos veces en intento de hacer fracasar nuestra ofensiva del Ebro. Sin pedir ningún refuerzo, nos defendimos con nuestros propios medios hasta derrotar al enemigo, que no consiguió su objetivo, haciendo posible de este modo continuar normalmente la batalla del Ebro, sin restarle ningún soldado de sus trincheras.

Las dos Laureadas

Un destello de alegría anima sus ojos al narrarlo, y es ante su entusiasmo, que contagia. Y al contemplar en su pecho el rebrillo de sus dos laureadas, le pregunto:

—¿Por qué méritos de guerra le fueron concedidas estas dos Laureadas?

—La primera, el 20 de septiembre de 1920, en Marruecos, en el sector de Larache. Era teniente y contaba 23 años de edad. Fué en la toma de la cueva de Rumán, que ataqué con sólo veinte hombres, a pesar de que dentro había innumerables enemigos, logrando apoderarme de ella y de ellos. De los que atacamos solamente quedamos cuatro...

La importancia de la posición estribaba en que no podían pasar las columnas si no se tomaba la cueva antedicha, que dominaba el río Lucus, y desde donde se nos hacían infinidad de bajas. Hubimos de tomarla a punta de cuchillo. En este cuerpo a cuerpo, un moro me dió un golpe de gumía en el pecho, hiriéndome gravemente, pero yo le maté. Un milagro de la Providencia fué que me salvara.

Al año siguiente, 12 de mayo de 1921, en un ataque a la posición de Addma, muy importante estratégicamente, me fué concedida mi segunda Laureada. Los moros pretendían apoderarse de aquella posición, al objeto de cortar a la columna de Larache que operaba en aquellos momentos. Logré ocuparla, siendo objeto de cruentos y durísimos ataques, luchándose por tres veces terriblemente cuerpo a cuerpo. Empero, a pesar del crecido número de bajas sufridas, la posición no se perdió. Hubo un momento culminantemente difícil. Mis indígenas, presos de pánico, retrocedían, pero al verme a mí luchar denodadamente al frente de todos, se enardecieron, y otra vez se restableció la situación. Así pude lograr el cuarto cuerpo a cuerpo, hasta vencer totalmente al enemigo. De los ochenta y un hombres y tres oficiales que formaban mi Compañía, quedamos solamente treinta y uno...

Suspira, gozoso, a la evocación de tales luchas que parecen su elemento primordial y, en mi afán de escudriñar y dar a conocer sus gestas, de nuevo le pregunto:

La Medalla Militar

—¿Y la Medalla Militar?

—Se me concedió por méritos de guerra contraídos en el mando de mi Jarca, y que a raíz del siguiente suceso lleva mi nombre. Se trataba de ocupar el monte Ifermin, donde los moros tenían emplazado un cañón Krupp, con el que nos hacían constantes bajas. Por la noche, en marcha audaz a través del campo enemigo, escalé el monte, apoderándome del nefasto cañoncito aquel, y siendo herido en el vientre, no abandoné por eso la empresa hasta terminarla felizmente.

—Por la radio nos enteramos de que también usted estuvo herido durante la guerra de liberación. ¿Quiere explicar a mis lectores en qué circunstancias?

—Pues, mire usted, cuando estaba reconociendo el terreno para estudiar el proyecto de una batalla en el frente de Madrid, el día de Navidad, 25 de diciembre del año 1936. Tres veces consecutivas fuí herido aquel día en el pueblo de Cañada la Nueva por un tanque ruso, sobreponiéndome fieramente al dolor, para que nadie se diera cuenta de mis heridas. No me convenía que se impresionaran en aquellos instantes difíciles. Sólo cuando estuve en el coche-enteré de ello a mi ayudante, que en seguida me llevó al Hospital de Griñón, en el que permanecí todo un mes, saliendo precisamente para llevar a cabo las operaciones en el frente de Madrid. Total, llevo diez heridas. ¿Le parecen pocas?

Y aquel hombre, libre de toda pedantería, cuyos ojos acusan un vigor de cuerpo y alma notables, lleno todo él de palpitación ideal, me mira con su natural afectuosidad, riendo como un niño satisfecho de sus travesuras.

El marroquí es el soldado por excelencia

Se establece una pausa, que da giro distinto a nuestra charla.

—¿Qué concepto le merecen los marroquíes y cómo les caracteriza?

—¡Ah! Magnífico, como soldado de infantería. Es el hombre de la guerra en todos conceptos, por su especial característica y audacia, que le permite atacar por sorpresa. Es el guerrero por excelencia, sufrido y bravo. Soporta el dolor como el mejor soldado del mundo. Es más apto para la ofensiva, y en esta guerra se ha demostrado el sentimiento de cariño y solidaridad de los indígenas con los españoles, poniéndose de manifiesto la labor de los mandos y de la oficialidad, llegando a hermanarnos hasta el extremo de formar una sola comunidad militar.

La ambición nacional

—Y, por último, mi general, dígame, ¿cuáles son, en la actualidad, sus mayores anhelos?

—El Imperio Español — exclama raudamente —. Tenemos capacidad para ello. Tenemos fe en Dios, y tenemos el mejor soldado del mundo. Así, tal como lo digo: «el mejor». Cuando se logre que el sentimiento religioso esté en magnífica tensión, el Imperio será una realidad en nuestra querida España.

Su voz ha sonado solemne y grave al hablar del espíritu religioso, que ya se yergue pujante en nuestra Patria, regida con sabiduría y corazón por el glorioso Caudillo. Dejaron de retumbar los cañones, se edifican de nuevo templos y catedrales, y de los campos-cementerios brotan flores lozanas. ¿No era ayer?... Sí, pero ya pasó, y hoy, nuestro heroico general Varela, en descanso apacible y bien ganado, da un saludo cordial a la maravillosa Barcelona, de la que hace grandes elogios, como pueblo laborioso y dinámico.

ANA NADAL DE SANJUAN

ECONOMIA

Se reanudan las contrataciones de valores mobiliarios

De acuerdo con la autorización del ministro de Hacienda, ayer tarde, en nuestra ciudad, se reanudó, con carácter no oficial, la contratación de valores mobiliarios, con la obligada intervención de los agentes colegiados de Cambio y Bolsa.

Se cruzaron algunas contrataciones entre los agentes colegiados, imperando un general ambiente de optimismo y confianza.

Parece que, por el momento, estas contrataciones tendrán efecto los lunes y jueves, de cuatro a cinco de la tarde, estando sujetas a ciertas restricciones.

MERCADO DE LA LONJA

Día 28 de junio

Sesión desanimada

Muy escaso interés ha despertado la sesión de esta mañana, concurriendo a la misma pocos comerciantes.

Unicamente se han realizado algunas operaciones en géneros disponibles, al detall, a precios más bien flojos, pero sin variaciones sensibles respecto a los días anteriores.

Por lo visto, es algo prematuro todavía el operar activamente en artículos de las nuevas cosechas, continuando retraídos la mayoría de compradores y siendo también, por otra parte, escasa la oferta.

BOLSAS EXTRANJERAS

Día 28 de junio

Londres

Cambios sobre:

Nueva York, 46823; Holanda, 88193; Francia, 17672; Bélgica, 26536; Italia, 80902; Alemania, 11670; Suiza, 20767; España, 4225; Dinamarca, 22400; Suecia, 19421; Noruega, 19901; Argentina, 2021. —Cierre.

París

Cambios sobre:

Londres, 17672; Nueva York, 3774; Bélgica, 64165; Italia, 19855; Suiza, 85087 Dinamarca, 68675; Holanda, 200350; Noruega, 910; Alemania, 1315.

Aprés:

Dólares, 37742; Bélgica, 64187.—Cierre.

Nueva York

Cambios sobre:

Londres, cable, 46825; Berlín, 4012; España, 4999; Holanda, 5309; París, 265; Bélgica, 170075; Italia, 52625; Suiza, 2255; Suecia, 2411; Noruega, 2453; Dinamarca, 209050.—Apertura.

* Laboratorio ROSSWELL, S. L.
Baños Nuevos, 12, pl.
RADIO CINE SONORO
Construcción, Venta y Reparación, Amplificadores. Aparatos de medida. Material europeo y americano. Servicio técnico garantizado
ASEGURE
su aparato en nuestro
ABONO DE REPARACION
Infórmese, en teléfono 17473

LOS DEPORTES

Celebrando su vuelta a la actividad, el «Barcelona» inaugura una interesante serie de partidos

Esta tarde tendrá efecto la reapertura del campo de Las Corts, actuando el «Athletic» bilbaíno contra un notable combinado

FUTBOL

El festival de esta tarde en el campo del Barcelona

DETALLES DEL INTERESANTE PROGRAMA QUE SE DESARROLLARA.—ASISTIRAN LAS AUTORIDADES.—LANZARA EL SAQUE INICIAL LA SEÑORITA CARMENCITA ALVAREZ ARENAS PACHECO

Esta tarde, se abrirán a la afición deportiva las puertas del campo de Las Corts. Con motivo de esta reapertura, que promete alcanzar la máxima solemnidad y brillantez, se celebrarán una serie de actos de sumo interés e importancia. Destacará en primer término la asistencia de nuestras dignísimas autoridades, presididas por el Excmo. general jefe de la cuarta región, señor Alvarez Arenas. Será izada la bandera a los acordes del himno nacional, que el público podrá oír perfectamente gracias al magnífico y potente servicio de altavoces que sido instalado en el campo con carácter permanente y por cuyo micrófono hablarán nuestras autoridades.

La parte deportiva irá a cargo del prestigioso Atlétic Club, de Bilbao, que será opuesto al F. C. Barcelona. No dudamos que estos dos equipos nos ofrecerán una magnífica exhibición, ya que ambos se presentarán integrados por valiosísimos elementos.

Lanzará el saque inicial la gentil señorita Carmencita Alvarez Arenas y Pacheco, hija del Excmo. señor general jefe de la cuarta región.

Otra noticia igual interesante y simpática podemos dar a nuestros lectores: es la de que asistirá a este magno acontecimiento el Excmo. señor almirante de la escuadra italiana, actualmente en nuestra ciudad.

El festival empezará a las cinco.

Ayer llegaron los jugadores bilbaínos

Ayer a mediodía, llegaron los jugadores que componen el nuevo equipo del Athlétic de Bilbao, formación integrada por jóvenes elementos de aquella inagotable cantera de futbolistas, acompañados por el presidente del Club, don Luis Casatuana.

Este equipo, en el que no figuran más veteranos que Gorostiza y Unamuno—alrededor de los cuales se han perfeccionado y «conjuntado» los elementos juveniles—ha sobresalido en el campeonato de Vizcaya, habiendo batido finalmente al Oriamendi.

Todos se han desplazado satisfechos y deseosos de agradar al público barcelonés, realizando una buena actuación ante el once azul-grana.

La formación será la misma que obtuvo el título en el campeonato de Vizcaya, o sea:

Idigoras, Larrizaga, Abajas, Bertol, Viar, Izaguirre, Manso, Unamuno, Macala, Aguinaga o Panizo y Gorostiza.

El equipo azul-grana

El Barcelona nos anuncia que alineará un equipo en el que abundan las novedades y las sorpresas, como son la reaparición de Escolá y Raich; la confirmación de que actuará el notable exterior Vázquez, de Aviación Nacional y Mesa, defensa del mismo equipo; la inclusión inesperada de los notables jugadores de la Real Sociedad de San Sebastián, Zaldúa y Epi, y la confirmación de que actuará Vergara, del Osasuna.

Estos sobresalientes elementos se alinearán como sigue: Nogués, Babot, Mesa, Virgós, Rovira, Franco, Epi, Vergara, Zaldúa, Homedes y Vázquez.

Ni que decir tiene que se trata de una excelente selección que, a poco que se entienda, ha de realizar una actuación brillante.

Los sucesivos partidos

ACTUARAN EN LAS CORTS EL REAL ZARAGOZA, DEPORTIVO ALAVES Y RECUPERACION DE LEVANTE

Para los domingos sucesivos, prepara el Barcelona igualmente interesantes partidos, cuyo detalle escueto damos a continuación:

Domingo, día 2: Partido entre los primeros equipos del Real Zaragoza C. D. y F. C. Barcelona.

Domingo, día 9: Visitará el campo de Las Corts el Club Deportivo Alavés, que jugará contra el Club azul grana.

Finalmente, el domingo, día 16, se procederá a la clausura de la temporada, con un programa sugestivo por demás. Se jugarán dos partidos, uno a cargo de los equipos de jugadores veteranos del F. C. Barcelona y C. D. Europa, y otro entre el conjunto militar de Recuperación de Levante contra el F. C. Barcelona.

Asistirán a esta fiesta nuestras autoridades y por la noche, tendrá efecto una comida ofrecida por la Comisión gestora del F. C. Barcelona como clausura de todos estos actos.

La última fiesta será dedicada con todo su beneficio a las OO. JJ. de Falange Española Tradicionalista y de las J. O. N-S.

C. D. Sabadell - Recuperación D. C.

El equipo de Recuperación D. C. se desplazará esta tarde a Sabadell para celebrar un partido que en aquel campo es esperado con mucho interés, contra el equipo del C. D. Sabadell. El equipo de Recuperación alineará una formación en la que las bajas por lesiones de Calaveras y Burguete no se dejarán sentir porque los suplentes se han amoldado perfectamente al conjunto durante los entrenamientos celebrados. La alineación será: Navés, Sesma, Sicart, Climent, Mariages, Félix, Mayoral, Gracia, Blay, Bardina y Mas.

F. C. Badalona-U. D. San Andrés

Hoy tendrá efecto en el campo del F. C. Badalona, un partido entre su primer equipo y el del San Andrés.

Dicho partido promete ser muy interesante, ya que, después del que hace algunas semanas se jugó en San Andrés y del que salió vencedor el equipo local, las filas del Badalona han sufrido importantes modificaciones, siendo de esperar que en el partido de hoy su rendimiento será muy superior.

U. D. Prat - C. D. Europa

Esta tarde, a las cinco, en el campo del Prat, tendrá efecto este partido en el que, a la innegable clase del Europa, le será enfrentado el entusiasmo de los elementos de la U. D. Prat, disputándose la copa donada por don Alberto Feu.

Los equipos se alinearán de la siguiente forma:

C. D. Europa: Montserrat, Gómez, Doménech, Canals, Sabadell, Tarragó, Mayoral, Ballester II, Gonzalvo, Bestit y Solé.

U. D. Prat: Oliveras, Barberá, Ribera, Ribas, Soto, Busquets, Ara, Amposta, Conesa, Yagüe y Serra.

AUTOMOVILISMO

El Gran Premio de Bucarest

VICTORIOSA ACTUACION DEL ALEMAN VON STUCK

Ante más de cien mil espectadores, y con la asistencia del rey Carol y del príncipe heredero Miguel, se ha desarrollado esta importante competición, terminando con una victoria del alemán Hans von Stuck, sobre Auto-Union, que cubrió las treinta vueltas del recorrido a una velocidad media de 112 kilómetros por hora, con seis minutos de ventaja sobre el rumano Christea, que conducía un coche B. M. W. Hans von Stuck batió el «record» de la vuelta más rápida de la prueba, con 119 kilómetros de media horaria. El rey Carol entregó personalmente el trofeo de honor al corredor alemán.

FRIGORIFICOS
INSTALACIONES FRIGORIFICAS, electro-automáticas, con material «FRIGIDAIRE» legítimo, procedente de últimas importaciones. Garantía máxima. Nuevos modelos. Gran surtido en muebles frigoríficos para Bares, Restaurantes, Hoteles, Charcuterías, Carnicerías, etc., etc.
A. CASADES DE VIVER CASANOVA, 42
(entre Avenida José Antonio Primo de Rivera y Diputación)

Solemnidad Patriótico-Deportiva
HOY JUEVES, DIA 29, FESTIVIDAD DE SAN PEDRO A LAS 5
REAPERTURA DEL CAMPO DE LAS CORTS
con asistencia de las dignísimas autoridades, presididas por el excelentísimo señor general jefe de la 4.ª región
ATHLETIC CLUB DE BILBAO
CONTRA
FUTBOL CLUB BARCELONA
Entrada, 3 pesetas. Tribuna, 6. Preferencia, 3. Goal y lateral 2. Todos los impuestos comprendidos
Para billetaje, en las oficinas del F. C. Barcelona, Ronda de San Pedro, número 2, primero.
A los señores abonados se les reservará la misma localidad, que pueden recoger en el local del Club hasta hoy miércoles, al mediodía.

Páginas deportivas

BOXEO

EL COMBATE JOE LOUIS-GALENTO FUE UNA COMEDIA TRISTE

Todos los detalles del encuentro, según el telégrafo.

A través de la distancia y, sobre todo, teniendo en cuenta la psicología de nuestros públicos, es muy difícil interpretar la victoria de Joe Louis y dar al último combate del Yankee Stadium su auténtico significado.

Sin embargo, lo que importa puntualizar para que los aficionados españoles sepan exactamente a qué atenerse, es que el boxeo en Norteamérica no tiene ni de cerca ni de lejos nada que ver con el deporte. En el país de la propaganda norteamericana, el boxeo espectáculo es un producto más del bluff y de la propaganda. Ciertamente, los boxeadores suben al ring y se propinan unos puñetazos, pero el "noble arte" tiene muy pocas relaciones con todo aquello.

Concretamente, en el reciente combate que Joe Louis ha sostenido contra Tony Galento para disputar el título de campeón mundial, todo ha sido el producto de una gran farsa. Este último es un desdichado, campeón exclusivamente de injurgitar cerveza, del que la propaganda yanqui ha tratado de sacar un fenómeno que sería capaz de boxear y de destrozar al campeón del mundo—formidable talla en negro de pugilista—sin necesidad de preparación o desdeñándola, por mejor decir. Partiendo de este divertido supuesto, a Galento se le ha hecho durante el plazo de la... preparación beber más cerveza que nunca, y luego se le ha dejado expuesto a los puños contundentes de Louis, conduciendo incluso a la muchedumbre que se deja fascinar fácilmente, por los tortuosos caminos de unas apuestas que se inclinarían por el pobre Galento. Todo bien estudiado para que el negocio salga redondito...

El resultado es lo de menos y era lo inevitable. Hoy ya no se hablará en Norteamérica ni en ninguna parte de Galento, víctima propiciatoria del deporte (¿?) estadounidense, y los magnates "promotores" de aquel país estarán muy preocupados con la busca y captura de un nuevo "as" que oponer dentro de varios meses al negro invencible. ¿Descubrirán un gigante de Alaska o la mujer-cañón que vivió eternamente en lo alto del Himalaya? Es lo mismo y poco tardaremos en saberlo. Y aprenderemos, al propio tiempo que el público apuesta, según dirán los informadores, por el gigante o por la cañón, y que en el trágico día señalado el "bluff" se deshará con catorce o veinte golpes rotundos, y Joe Louis seguirá siendo campeón del mundo.

Pero eso, aunque transcurra en Yanquilandia, ni es deporte ni se le parece. Por lo menos tal como el deporte le enfocamos con los telémetros del Viejo Mundo.

Detalles del encuentro

Nueva York 29, 4,45 mañana. En el Yankee Stadium de esta capital se celebra el combate entre el campeón del mundo de todas las categorías, Joe Louis, y Tony Galento. Entre los espectadores se encuentran las esposas de ambos boxeadores, así como la madre y las hermanas de Joe Louis.

Joe Louis sube al "ring" a las nueve y cinco minutos, seguido momentos después por Galento.

Primer asalto.—Galento coloca un golpe con la izquierda, que alcanza a Joe Louis en la oreja. El campeón contesta con dos derechazos. Galento continúa atacando y golpea repetidas veces la barbilla a Joe Luis. Este se muestra sorprendido por los furiosos ataques de Galento, quien coloca otro buen golpe en la boca del campeón. Joe Louis intenta rehacerse, pero termina el asalto con ventaja a favor de Galento.

Segundo asalto.—Durante el descanso, el "manager" de Galento le cura un pequeño corte que se ha producido en el labio superior. Joe Louis consigue colocar varios fuertes golpes en la cara de su adversario. El campeón ataca ahora constantemente y propina a Galento una serie de golpes, que le hacen sangrar abundantemente. Galento trata de eludir el castigo con su gran movilidad, pero Joe Louis le acosa sin cesar. El "round" ha sido favorable netamente a Joe Louis.

Tercer asalto.—Joe Louis, al comenzar el "round", coloca un buen golpe de izquierda en la mandíbula de su adversario. Louis hace tambalearse a Galento de un buen directo de izquierda a la cabeza. Reacciona Galento y propina a su adversario una serie de golpes, que le hacen caer al suelo. Sin embargo, el campeón se levanta antes de la cuenta, pero Galento vuelve a precipitarse sobre él. Louis se encuentra en un momento de gran dificultad. Reacciona ligeramente. Sin embargo, Galento acosa al campeón, machacándole con ambas manos, hasta que suena el "gong". Este asalto ha sido de gran ventaja para Galento.

Cuarto asalto.—De salida, Louis coloca una serie de golpes de gran violencia, que hacen vacilar a su rival. Este intenta reaccionar, pero Louis continúa atacando, y le propina varios ganchos fortísimos en la cara. Galento flaquea y está a punto de caer al suelo. Joe Louis continúa atacando furiosamente, y su adversario se encuentra en un estado lamentable, hasta que el árbitro detiene el combate a los dos minutos, veintinueve segundos de este asalto, proclamando vencedor a Joe Louis, por "k. o." técnico.—EFE.

FUTBOL

El Deportivo Alavés vence al Celta de Vigo

Vigo 29, 10 noche. En el Stadium de Balaídos se ha jugado esta tarde un partido entre el Deportivo Alavés y el Celta, de Vigo. Venció el Deportivo por 5 a 4. El partido no pasó de regular, dominando algo más los alaveses, debido a su mayor entrenamiento. El Celta careció de fondo por falta de preparación de sus jugadores, que acusaron ostensiblemente la forzada ausencia del campo de juego. El único jugador vigués que conservó su antigua forma es Nolete, que marcó los cuatro tantos del Celta, todos ellos magníficamente logrados. El Celta tuvo la desgracia de que se lesionase, al comenzar el segundo tiempo, el jugador Venancio, restándole eficacia a la línea delantera.

El primer tanto del Alavés fué logrado de un buen tiro cruzado de Bata. A los pocos minutos, Nolete empataba de un magnífico cabezazo. Elícegui marcó seguidamente el segundo "goal" del Deportivo en un remate de cabeza, volviendo a empatar Nolete de un zurdazo imponente. El primer tiempo terminó con empate a dos.

A los cinco minutos de empezar el segundo tiempo, Larrondo consiguió el tercero para el Deportivo, y unos minutos más tarde, Nolete volvió a empatar de una gran tiro desde lejos. Elícegui, aprovechando una desafortunada jugada de uno de los defensas célticos, marcó el cuarto tanto a bocajarro. Y Nolete volvió a empatar en un vigoroso avance del Celta. Cuando ya faltaban escasos minutos para terminar el partido Elices llevó a la red el balón de una excelente jugada, que valió al Deportivo el quinto y último tanto; el de la victoria. Arbitró discretamente el colegiado Galloso.

Barcelona, 9; Athletic Bilbao, 1

Barcelona 29, 12 noche. Esta tarde se ha efectuado la inauguración oficial del Campo de las Corts. El campo ofrecía un magnífico aspecto, adornado con banderas del Movimiento y nacionales. Una gran bandera rojo y gualda circunda toda la extensión del terreno de juego. Asisten al encuentro el general Alvarez Arenas y otras autoridades. Al llegar el general Alvarez Arenas las bandas de música interpretaron los himnos nacionales y fué izada la bandera en un lugar preferente del campo. Entre ovaciones y vítores, el general y autoridades se trasladaron al palco presidencial, donde se encontraban el secretario de la Federación Española de Fútbol, señor Sánchez Ocaña, y otros deportistas.

Los jugadores del Barcelona y del Athletic se alinean en el campo, en unión del árbitro, saludando brazo en alto.

Antes de comenzar el encuentro, el presidente de la Comisión Gestora de Barcelona, señor Soler y Julia, pronunció un discurso patriótico, en el que ofreció el concurso de Barcelona para la reconstrucción del deporte nacional, y agradeció a las autoridades su asistencia. Terminó con un recuerdo para los Caídos deportistas.

Seguidamente habló el general Alvarez Arenas. Dijo que se sentía orgulloso de encontrarse en este campo, rodeado de las banderas nacionales. Envió un saludo a los marinos italianos que presencian el encuentro, y terminó con vivas a Cataluña, a España y al Caudillo, que fueron contestados por la multitud.

El partido comenzó poco después de las seis de la tarde.

Los equipos, a las órdenes de Armengol, se han alineado de la siguiente forma:

Athletic: Idigoras; Larrinaga, Abaja; Bertol, Vier, Eizaguirre; Mauro, Unamuno, Macala, Aguinaga, Gorostiza.

Barcelona: Nogués; Mesa, Babot; Virgós, Rovira, Franco; Epi, Vergara, Zaldua, Entrada, Vázquez.

Efectuó el saque de honor la encantadora hija del general jefe de la cuarta región militar, general Alvarez Arenas, señorita Carmencita Alvarez Arenas Pacheco.

La primera parte del partido fué una maravillosa exhibición realizada por el combinado del Barcelona, en el que destacó la formidable labor de la línea delantera. En la segunda parte del juego, tuvo idénticas características, reaccionando el equipo del Bilbao, a pesar del calor que ha imperado toda la tarde, siendo siempre desbordado por el equipo local. El encuentro terminó con el resultado de 9-1 a favor del combinado presentado por el Barcelona.

Los tantos han sido marcados por el Barcelona: Epi, Vázquez, Vergara Zaldua, y el único tanto marcado por el Athletic Magala.

Valencia, 5; Gimnástico, 1

Valencia 29, 12 noche. En el campo de Mestalla jugaron esta tarde un partido de "foot-ball" el Valencia y el Gimnástico. Dada la desigualdad de los equipos, el partido careció de interés y terminó con la victoria del Valencia por 5-1.

ABC (Madrid) - 30/06/1939, Página 19
Copyright (c) DIARIO ABC S.L, Madrid, 2008. Queda prohibida la reproducción, distribución, puesta a disposición, comunicación pública y utilización, total o parcial, de los contenidos de esta web, en cualquier forma o modalidad, sin previa, expresa y escrita autorización, incluyendo, en particular, su mera reproducción y/o puesta a disposición como resúmenes, reseñas o revistas de prensa con fines comerciales o directa o indirectamente lucrativos, a la que se manifiesta oposición expresa, a salvo del uso de los productos que se contrate de acuerdo con las condiciones existentes

LOS DEPORTES

Con motivo de la reapertura del campo de Las Corts, tuvo efecto ayer tarde un gran festival patriótico - deportivo

Asistieron las autoridades y pronunció un vibrante discurso el general Alvarez Arenas

En el partido, el combinado azul-grana venció al «Athletic de Bilbao» por nueve tantos a uno

La delantera del combinado actuó excelentemente y en el rendimiento del equipo bilbaíno influyeron los desaciertos del meta y el calor

BRILLANTE INICIO DE UNA NUEVA ÉPOCA AZUL-GRANA

Con toda solemnidad y brillantez, tal como esperaba y deseaba la Gestora del Club Azul-Grana, tuvo efecto ayer tarde la reapertura del campo de Las Corts, teatro en otros tiempos, y desde ahora en adelante, de grandes jornadas del fútbol.

La nota característica de esta fiesta, como todas las que viene celebrando el Deporte y las Juventudes de un tiempo a esta parte, fué la alegría, expansiva en los momentos vivos de la pasión del juego, y entusiasta y vibrante para responder a las alusiones patrióticas, conteniéndose en los pechos cuando suenan los himnos nacionales, dominado entonces todo el mundo por la más pura de las emociones, que es el sentimiento de respeto y disciplina que infunde el sentido de la Patria.

Remozado el campo, perfectamente conservado en sus gradas y cuidado con esmero el terreno de juego, ondeando las banderas del Movimiento, de las naciones amigas y Olímpica en los mástiles, presididas por la gloriosa de España, que fué izada a los sones del Himno nacional, Las Corts vivía, volvía a vivir una tarde de triunfo, llena su tribuna de selecta concurrencia, con una extraordinaria y elegante representación femenina, que podríamos decir que presidía la graciosa y simpática señorita Carmencita Alvarez Arenas y Pacheco —cuya grácil figura fué cariñosísimamente acogida por el público cuando salió al terreno a lanzar el saque inicial del partido—, e invadidas las gradas por una multitud bulliciosa y entusiasta, que reveló constantemente en su conducta correcta e imparcial —a pesar de estar presenciando un partido de los colores propios—, una absoluta deportividad y un acendrado patriotismo.

Llegada de las autoridades. - Personalidades que presencian el partido

A las cinco en punto de la tarde, llegó al F. C. Barcelona el general Alvarez Arenas, con su linda hija Carmencita, acompañado de sus ayudantes señores Prieto y González Feijoo y del conde de Sierragorda. Fué interpretado el Himno nacional y se izó la bandera española en el mástil principal del campo. En medio de grandes aplausos, pasaron el general y sus acompañantes al palco presidencial, en unión del presidente de la Diputación conde del Montseny; jefe provincial de Falange, señor Calviño; consejero nacional señor Giménez Caballero; don Raimundo Frouchman, concejal del Ayuntamiento en representación del alcalde; jefe superior de Policía, marqués de Rebalso, con su secretario, señor Alcaine; señor Sánchez Ocaña, secretario general de la Federación Española de Fútbol; señor Jover, delegado de la Federación Española en Cataluña; don Pedro Condo, del Comité Olímpico; don José de la Riva, y la Gestora del F. C. Barcelona en pleno compuesta de los señores, doctor Solé Juliá, Barguñó, Sabater, Vallmitjana, Guardiola y Vallvé.

Discurso del doctor Solé Juliá, presidente de la Comisión Gestora del F. C. Barcelona

El doctor Solé Juliá, pronunció un bello discurso que inició con un ¡Viva Franco! y un ¡Arriba España!, que fueron contestados con entusiasmo por el público.

Dijo el doctor Solé Juliá, que esta fecha de incorporación del Club al fútbol nacional que había querido Dios que coincidiera con la festividad de San Pedro, quedará grabada en la mente de todos como la de nuestra liberación, y que bajo el amparo de la bandera nacional que acababa de ser izada, debíamos sentirnos todos más fuertes y más animados que nunca. Dirigió un entusiasta saludo al general Alvarez Arenas, subrayando la significación que tiene para la fiesta la presencia del mismo, e hizo protestas de la más fiel disciplina del club hacia las jerarquías nacionales y a las jerarquías del deporte. Explicó después a grandes rasgos el inmediato programa del F. C. Barcelona así como los proyectos para más adelante, confiando en el apoyo de todos, autoridades, socios, aficionados y Prensa.

En párrafos repletos de espíritu admirativo, saludó a los heroicos Caballeros mutilados de España, para los cuales el club ha reservado un puesto en el campo con carácter de perpetuidad. El público ovacionó entonces unánimemente a los aludidos. Los últimos párrafos de su discurso, que el público escuchó con pleno silencio y que aplaudió infinitas veces, fueron de recuerdo para el glorioso defensor del Alcázar de Toledo y presidente del Comité Olímpico, el general Moscardó, a quien se envió el más respetuoso saludo y la expresión de vasallaje del Barcelona.

Y terminó con estas palabras: Ahora en pie y brazo en alto, respondan conmigo: ¡Socios del Fútbol Club Barcelona, Caídos por Dios y por España!: ¡Presentes! ¡Viva España! ¡Viva Franco! y ¡¡Arriba España!! Los vítores fueron clamorosamente contestados por la multitud.

Patriótica alocución del general Alvarez Arenas

A continuación el general Alvarez Arenas se acercó al micrófono dirigiéndose al público con las siguientes palabras:

«Noble pueblo de Barcelona: mi corazón en este momento salta de alegría en mi pecho por verme entre vosotros y por estar en este campo rodeado por la bandera nacional». Estalla una enorme ovación cuando dice que sintiéndose español, es cuando se siente de verdad en catalán. Luego tiene palabras de aliento para el «Barcelona» de hoy que ha sabido arrojar para siempre la semilla de los antiespañoles, exponiendo su idea de lo que patrióticamente han de ser las entidades deportivas, el verdadero fin del deporte sano y educativo de multitudes. Dice que jamás el Ejército fué una casta, sino un fiel defensor del pueblo, formado por hijos del pueblo, y que él siente el orgullo de pertenecer al mismo. Dedica un tierno recuerdo a los Caídos por Dios y por España, y agrega que la Patria quiere ser libre y lo será por encima de todo. Saluda después, en medio de aplausos, a los marinos italianos que hoy son nuestros huéspedes y que con nosotros lucharon para salvar la civilización, y finalmente nos exhorta a que tengamos fe en el Caudillo, y luego de dirigir un cariñoso saludo al «Atlétich», a los demás clubs de España, y al general Moscardó, agrega:

Por Dios y por España todos nuestros sacrificios; Cataluña para España y España para Cataluña. ¡Viva España! ¡Viva el Caudillo! ¡Arriba España!».

Una ovación cerrada acoge las últimas frases del general, cuyo discurso, repleto de fervor patriótico, ha sido interrumpido frecuentes veces con aplausos.

En posición de firmes, alineados ante la tribuna presidencial, los jugadores de ambos equipos, el árbitro y jueces de línea, escuchan los discursos. El momento fué de mucha emoción.

Fueron interpretados en diversos momentos del festival los himnos nacionales, cantándose el «Cara al Sol».

El saque de honor

Inmediatamente la señorita Carmencita Alvarez Arenas, acompañada de los capitanes de los dos bandos contendientes y del árbitro, se dirige al centro del campo, efectuando el saque de honor y al regresar a la tribuna se le obsequia con un precioso ramo de flores, ofrenda del club.

El partido. - Equipos y árbitro

A partir de este momento la atención de los espectadores se concentra en el terreno verde donde se ha iniciado el juego a gran tren, por los equipos a los que alcanza la gloria de rehabilitar patrióticamente el admirable campo barcelonés, que se presentan formados como sigue:

«Atlétich de Bilbao»: Idígoras, Larrinaga, Abajas, Bertol, Vier, Izaguirre, Manso, Unamuno, Macala, Aguinaga y Gorostiza.

«F. C. Barcelona»: Nogués, Mesa, Babot, Virgos, Rovira, Franco, Espi, Vergara, Zaldúa, Estrada y Vázquez.

El colegiado señor Armengol dió la señal de empezar a las cinco y veintiséis minutos, y su actuación fué excelente.

Un combinado con conjunto

Siempre el gran defecto de las selecciones—en este caso concreto «combinado» con jugadores, propios y refuerzos de otros Clubs—, fué la falta de conjunto. Y en un combinado como el que alineó ayer el Barcelona, el citado defecto podía perfectamente haber sido aún mayor. Tenía a ello perfecto derecho, con excusa prevista y plenamente justificada porque la heterogeneidad por las variadas y distintas procedencias de los jugadores, no podía ser más acusada. La homogeneidad, pues, podía muy bien excusar su presencia. Sobre el papel le habían hecho la vida imposible. Sencillamente, no la habían invitado a la fiesta. Pero el fenómeno—para el que ha vivido prisionero en la zona roja—que se experimenta en todos los festivales que se han organizado entre nosotros desde la liberación, y cuyo origen está en la significación que dan nuestras multitudes deportivas y públicas a todos los actos a que concurren, se manifestó también con toda la plenitud de su fuerza moral en este festival y no se limitó a manifestarse solamente en lo externo y espectacular. Ese «fenómeno», que no es más que efluvio patriótico, se filtró campo adentro y, operando debajo de las camisetas azul-grana, que volvían a evolucionar sobre el césped presididas por la bandera de España, reanudando la historia de un Club prestigioso, dió unidad de técnica a un puñado de jugadores a los que la gestora del Club había reunido sin poder pasarles por el tamiz del entrenamiento. Y la heterogeneidad se convirtió, principalmente en la delantera, en la homogeneidad más absoluta. El público asistió al espectáculo entusiasmador de una serie de brillantes jugadas realizadas con mérito técnico y como consecuencia, con toda eficacia. Cualquiera diría—cualquier técnico—que a los jugadores que formaban la delantera les había unido la clase, porque todos son jugadores de clase. Pero hay quien va más lejos y más hondo a buscar las causas de estas sorpresas del «sport». Y nosotros estamos convencidos de que Epi (Real Sociedad de San Sebastián), Vergara (Osasuna), Zaldúa (Real Sociedad de San Sebastián), Estrada y Vázquez (Aviación nacional), sin conocerse siquiera personalmente, se sintieron poseídos de la trascendencia del momento histórico que vivían los colores que vestían, y jugaron tan bien y con tanta eficacia como cualquiera de las delanteras que tuvo el Club azul-grana en los mejores tiempos de su historial. El público, que presenciaba asombrado las combinaciones de aquella línea, tan bien llevada por los interiores—como en el Sevilla, como en todos los equipos de buen fútbol: los interiores—realizando jugadas llenas de precisión, rematadas con oportunismo unas veces y casi siempre con exacta oportunidad, manifestaba continuamente su entusiasmo. El partido, pareciéndose en esto en cierto modo a la final, quedó resuelto a los veinte minutos de juego por la delantera azul-grana.

Durante la segunda parte, las líneas de medios y de defensas del combinado, que en el tiempo anterior sólo habían actuado en misión de zaga a base de repeler jugadas, mandándole los balones a la delantera para que ella hiciera todo lo demás, tuvieron un poco más de trabajo, porque los muchachos del Athlétic se habían lanzado al ataque con mayor tensión y tesón. Fruto de estos esfuerzos fué el «goal» athlético, entrado por Macala con todo mérito.

Pero la superioridad que tanto en el terreno individual como en el del conjunto se manifestaba en el combinado, volvió a imponerse marcando nuevos y contundentes tantos, entrados por Epi, Vergara (2), Vázquez y Epi. Es decir, cuatro tantos en la primera parte y cinco en la segunda, consiguiendo en ésta el suyo el Athlétic. Resultado, que, francamente, no se merecía el equipo bilbaíno aunque jugara de modo muy inferior a como nos consta que tiene por costumbre.

El Athlétic que no hemos visto

El nuevo Athletic tiene las características del antiguo: juego largo y rematadores potentes. Vimos en la primera parte tres jugadas que fueron para nosotros la confirmación completa de lo que decimos. Fueron un gran tiro de Aguinaga, otro de Macala y una intervención de Gorostiza, como las suyas en el gran equipo de los cinco campeonatos. Pero el Athletic no tiene aún en la tripleta defensiva a hombres de gran clase y en el resto del equipo se notan los defectos propios de una organización a la que todavía no se ha dado remate. Con otro portero que supiera blocar — claro que sabiendo blocar ya se trata de un buen portero —, este equipo, con todos los defectos que contiene para que se le pueda considerar ya como sus antecesores, no hubiera sufrido una derrota tan copiosa, pues algunos balonazos en los «goals» entraron en la meta con demasiada facilidad. Hay elementos en este conjunto que pertenecen, por su vivacidad y manera de tocar el balón, al puro estilo athlético; pero en muy pocos hemos notado la clásica energía del Athlétic. Quizá a este juicio — que no quiere ser, ni puede ser definitivo ante una sola exhibición en condiciones de inferioridad, pues el partido fué un encuentro entre un once juvenil y un combinado de «ases» —; quizá a este juicio, repetimos, contribuyó el calor, fuerte, intenso, molesto, que los muchachos del Athlétic debieron sentir perdiendo energías en la soleada terrible a que estuvieron sometidos. Por todo ello, nosotros creemos que, desde luego, el Athlétic actual está aún lejos de los otros Athlétic; pero estamos firmemente convencidos de que juega mejor que ayer.

Vino de honor. - Impresiones del general Alvarez Arenas

Durante el segundo tiempo, el general Alvarez Arenas, autoridades y jerarquías, fueron obsequiados por la gestora del club con un vino de honor.

El general se mostraba muy satisfecho por el desarrollo del festival, actuación de los equipos y conducta del público, tan correcta y tan entusiasta.

Dirigiéndose al camarada Lesplazas, asesor deportivo de las OO. JJ., le dijo que en las Organizaciones estaba el porvenir de la Patria y que esperaba de ellas grandes realizaciones, mostrándose asimismo muy satisfecho de las actuaciones que han llevado a cabo últimamente.

Hallándose presente en la conversación don José La Riva, añadió el general que esperaba que para la visita del conde Ciano, y en el festival que se organice, figure un partido Barcelona-Español, clubs a los que quiere ver unidos en lucha deportiva para el desarrollo y fortaleza del deporte español, que tanto debe a ambos.

EBI LIBROS RAYADOS DE HOJAS CAMBIABLES KUH
producto nacional
NO SE VENDEN EN LIBRERIAS
TELEF. 16787
EL BURO INDUSTRIAL Y COMERCIAL
DR. MARTI JULIA, 2. PRAL. JUNTO VIA LAYETANA

Realidades del nuevo Estado

BOLSA DE CURA DE AGUAS

Iniciadas ya en el pasado año las Bolsas de Cura de Aguas, atendiendo con ello el nuevo Estado a los trabajadores al poner a su alcance los beneficios del tratamiento hidroterápico, vuelve en el presente Año de la Victoria esta institución a derramar sus ventajas sobre los productores españoles, necesitados por achaques, muchos de ellos contraídos precisamente en la diaria labor, de que se atienda a su remedio.

Conviene advertir que no se requiere siquiera, para solicitar este servicio, el estar afiliado a las respectivas C.N-S., sino que la condición de trabajador enfermo es suficiente para que se le atienda debidamente.

Las normas que para el presente año rigen sobre este particular son las que a continuación se expresan:

Normas:

Primera. — Podrán solicitar los beneficios de las Bolsas para Cura de Aguas, todos aquellos trabajadores que padezcan enfermedades necesitadas de tratamiento hidroterápico. En su concesión se dará preferencia a los afiliados a la C.N-S.

Segunda. — La duración del tratamiento hidroterápico, objeto de estas Bolsas, será de quince días. Sus beneficiarios tendrán pagados los gastos de viaje, alojamiento, manutención, asistencia médica y uso de las aguas medicinales.

Tercera. — La estancia en el balneario se hará coincidir con el período de vacaciones retribuídas para que la familia del trabajador no quede privada de ingresos, al menos durante siete días, y para que no se produzcan trastornos a la empresa.

Dicho período se entenderá ampliado en tantos días como sean precisos para completar la cura, si bien durante éstos no percibirá el trabajador la retribución obligada durante el período legal.

Cuarta. — Los beneficios de las Bolsas para Cura de Aguas se solicitarán mediante instancia dirigida al ilustrísimo señor jefe del Servicio Nacional de Sindicatos, la cual será presentada en la delegación sindical local.

Se acompañará a la misma ficha médica acreditativa de la enfermedad que padece el solicitante suscrita por el médico de cabecera y certificado expedido por el patrono, gerente o director de la empresa donde presta sus servicios expresivo de la categoría profesional del trabajador y salario que percibe.

Los obreros en paro forzoso substituirán este certificado por justificante de hallarse inscrito en la oficina o registro de colocación expedido por la misma, y en el que consten los datos a que se refiere el párrafo anterior.

Los modelos de solicitud y fichas médicas se entregarán por la C.N-S.

Quinta. — El plazo de solicitud de estas Bolsas para Cura de Aguas será hasta el día 5 de julio próximo, sin que por causa alguna pueda ser prorrogado.

Sexta. — A los beneficiarios de estas Bolsas se les proveerá de talonarios con los «vales» necesarios para todos los gastos que precisen realizar. A su regreso de los balnearios lo entregarán en la presentación de la insatisfarán en la correspondiente C.N-S.

Como cuota única, los solicitantes satisfarán la cantidad de diez pesetas.

La devolución de ganado y enseres requisados durante la guerra

En cumplimiento de las recientes disposiciones del ministro de Agricultura, ha quedado constituída la Junta provincial de devolución de ganado, carros y atalajes, intervenidos por el Estado.

Los agricultores que tengan requisados ganados, carros y atalajes, deben dirigirse a los alcaldes de su demarcación, quienes les enterarán de las normas que se citan en el «Boletín Oficial del Estado», de 1.º de mayo de 1939, número 121.

Las oficinas quedan instaladas en el edificio que ocupa la Inspección de Sanidad provincial Veterinaria, en el Salón de Víctor Pradera.

Citaciones y requisitorias

En el Gobierno Militar deben presentarse: En el primer negociado, el comandante de Infantería don Isidro Fábregues Estela, el capitán de dicha Arma don Pedro Valdés Martell y el alférez de complemento de Artillería don Jesús Celaya Jaime.

En el cuarto negociado, el picador militar de C. A. S. E. don José Oriol Querol Niubó.

NOTAS DE LA PROVINCIA

En Badalona

Conferencias de orientación Nacional-Sindicalista

El domingo último tuvo efecto la segunda conferencia de orientación nacional-sindicalista de la serie organizada por la Falange Española Tradicionalista y de las J. O. N-S. de Badalona, en las barriadas extremas. Al acto, celebrado en la barriada de Cañet, asistieron numerosísimos agricultores.

Después de unas palabras iniciales del delegado de Prensa y Propaganda, camarada Ildefonso Cebriano, habló el director del Sindicato Agro-Pecuario local, camarada Joaquín Munells, quien abogó por la incorporación de la masa agricultora a la Falange Española Tradicionalista y de las J. O. N-S., que es el lazo de unión de todos los españoles.

El camarada Llanas de Niubó pronunció luego una vibrante conferencia sobre «Los problemas agrarios de la Falange», exponiendo la finalidad de los Sindicatos Verticales y los puntos del Estado Nacionalsindicalista que afectan a la agricultura, cerrando el acto un breve parlamento del señor Cura párroco de Cañet.

La concurrencia entonó al final el Himno de la Falange, subrayándose con entusiasmo los gritos de rigor.

* INGRESO UNIVERSITARIO

Por disposición oficial, los exámenes serán en la segunda quincena de agosto. Preparación en la Academia Homero, Balmes, 24, que en todas las convocatorias ha aprobado más del 90 % de los alumnos presentados en las distintas Universidades. Matrícula limitada. Las clases comenzarán el primero de julio.

* COPIAS - CIRCULARES
con multicopista «ELITE»
BAILEN, 109

* Dr. ANTONIO DELGADO ROSÉS
MEDICO INFANCIA, reanuda su consulta, de 4 a 6, en su despacho. RAMBLA CATALUÑA, 87, ent.º Telf. 73322.

LIBROS

"Del robledal al olivar" ("Navarra y el carlismo")

Por FEDERICO GARCIA SANCHIZ

Federico García Sanchiz, el gran orador e insigne escritor, acaba de publicar este nuevo libro dedicado a Navarra y al Carlismo. Sin perjuicio de dedicarle el comentario bibliográfico que merece este acontecimiento, nos complacemos en publicar hoy el siguiente capítulo de la nueva obra del benemérito español:

«Mapa»

«En verdad, los límites de Navarra son la nieve y el agua, pero de todo rango: nieve de los Pirineos y agua del Ebro. Como es lógico, el alma sigue a la geografía, y a las montañas y la ribera corresponden poblaciones distintas: ensimismada, arcaizante y segura la de las cumbres; expansiva, actual y disparada la del llano, a más del tipo menudo, en tanto los pastores y leñadores de arriba alcanzan un desarrollo digno de los troncos de la selva. Consíguese el equilibrio en la mitad del territorio, donde no en vano se halla el santuario de San Miguel, Patrono veneradísimo, con su balanza.

Reducida es la provincia y pequeño fué el reino, sin relieve ni cauces imponentes, aunque todo se mantiene en una ponderada y fluida solidez: la del hombre mediano en su estatura, pero musculoso y con jugos. No se tenga por caprichosa la comparación. Antes que nada, humanado está el país. No sólo por su historia y el reparto familiar de sus habitantes, ninguno siervo de latifundio, sino por la fauna y la flora, útiles, domésticas. Si acaso, descuellan monasterios, como el de Leyre, panteón de aquellos monarcas primitivos que se proclamaban sobre el pavés, y castillos como el de Olite, la corte francesa, tan magnífica, y la catedral de Pamplona, que demuestra que lo grande, y que no le cabía en el cuerpo a Navarra, era su corazón.

Varía ésta de aire y de luz según el suelo, reflejándose en los olivos y las viñas la amarillez aragonesa, sentada inclusive en una zona esteparia, de cielo igualmente seco y árido. Región de ladrillos, arados, cubas amoratadas, mulas, carros de remolacha y puentes. Museo de arquitectura antigua en portadas, claustros, torres y almeces. Lugar de ferias, comicios y rondallas. Quizás lo visitemos más tarde. No faltará brazo que se alargue brindándonos una jarra de vino, de ese que pinta el esmalte cerámico.

En la frontera de Francia, por sabido, los Pirineos, es decir, nevados, selvas, cimas, manantiales, vacas y ovejas, ferrerías, osos, lobos, corzos, famosas truchas, fresas silvestres, pequeños caballos en los prados, molinos, ruecas, cuervos y carretas medievales. Las hayas y los robles, forrados de musgo, ensombrecen la fría claridad celeste, sin enturbiarla, penumbra propicia a los cuentos de brujas en lengua vasca. Y de cada peña fluye un hilo de cristal.

La singularidad consiste en la repetición de los valles, albergando todos ellos diversos poblados, secularmente unidos en comunidad, ajenas y aun rivales las unas de las otras. Podrían compararse a esclusas, lo que de paso explica su defensa contra los exotismos y las novelerías. Por descontado, ostentan y sostienen con documentos sus respectivas ejecutorias de nobleza. El puentecillo de tres arcos sobre el Bazán, según el río marcha a Lecároz, ofrece con sus tres arcos un blasón mejor que una obra pública, y en el interior de la colonia, sus casas fuertes, enlucidas y con cantoneras de sillares, inconmovibles, alardean de heráldica, abundando los escudos jaquelados, en recuerdo de los jugadores de ajedrez que hubieron de interrumpir las partidas al ser requeridos para el ataque en las Navas de Tolosa. Verde y mullido, ancho y apacible, el estadio bazianés no se altera más que con el relámpago del hacha o del cesto del pelotari, consagrándose en lo demás de su patriarcalismo a las danzas folklóricas y a la cocina lenta y heredada. Pero en los siglos que merecen así llamarse, los fundadores de mayorazgos que todavía perduran, surgían en legión, y su impronta ha quedado en las Indias, en Oriente, en Italia y Flandes.

Bien mirado, ningún laurel compite con los de Roncesvalles, donde, por si no bastara con la derrota de Carlomagno, suspendida como parece su memoria en el desfiladero, existe otro vestigio venerable: la cruz de los peregrinos de Compostela. Y tras la oración, la caridad. Continúa en pie, si empobrecido, el monasterio hospitalario, con su deán y sus canónigos de la cruz verde en el pecho. Con la imagen de la Virgen que se descubrió por un milagro de los que caracterizan la devoción hispánica, interviniendo pastores, un ciervo de astas encendidas y una fuente que rezaba, asunto de miniatura en pergamino de «Scriptorium» y con el sepulcro y los restos de Sancho el Fuerte. Encaperuzada de tablas negras, divianas por lo mismo que es maciza y achaparrada la fábrica, por temor al peso de la nieve, la evocadora morada reclínase en su bosque, que canta el «¡Utreya!, ¡Utreya!» jacobeo, o entona el poema de la muerte de Rolando y de tantos franceses, cuyos huesos se confunden en una capilla que los recogió por cristianismo. Y el Apóstol Santiago, que se le apareció al Emperador moviéndole a que viniese a España, ¿qué le dirá, agraviado de que mudase en invasión la ayuda? Tal vez le habla en la campana que ahora suena, desde tal gloria y vetustez, como en el otro mundo.

El Roncal, el valle del Roncal no pasó a eruditos y juglares su pleito contra el vecino, y todos los años recibe en el mojón fronterizo unas vacas, tributo agravado con demostraciones como la de disparar los roncaleses sus escopetas mirando a Francia y llevar una bandera de combate. ¿Desde cuándo viene efectuándose la significativa ceremonia? Porque en el siglo XIV ya intervino en arbitraje la villa aragonesa de Ansó, condenando a los vencidos a cumplir su penitencia a perpetuidad. Así que se realiza la entrega del ganado, comen juntos los alcaldes del litigio, y el de Isaba no regatea las pruebas de cortesía, de señorío generoso, que encaja a la perfección en su vitola, con los calzones de paño fino, y con la media negra, y con el cuello valona, y con la vara y su crucesita grabada en el puño. Si el Baztán se recuesta en su verdura, el Roncal, de amplias graderías de lascas con que aminora el desnivel del terreno, las viviendas de piedra que semeja cobre, arcos y perspectivas escenográficas, arboledas altivas de cantiles y cumbres, y el río con sus almadías legendarias, levántase celoso de sus solariegas prerrogativas. Una vez estuve yo allí, siendo atendido por doncellas nobles que en mi obsequio vistieron las sedas y los terciopelos de sus abuelas, de sus tatarabuelas. Me condujeron a la casa en que nació el tenor Gayarre, convertida por el artista en palacio, y hoy archivo de su fama, con los trajes que usó en distintas óperas, y albumes, placas, óleos, acuarelas y coronas de hojarasca de plata y oro. El espontáneo archivero quemó los daguerrotipos y las cartas de las enamoradas. Fuimos también al frontón y las escuelas que el Cantor, como le llamaban sus paisanos, donó a éstos, y por último a un camposanto de aldea, en que contrasta el mausoleo del divo, monumental bronce de Benlluire. Figura que un angel no se resuelve a tapar el sepulcro, atento a la postrer armonía de la voz que hechizó el orbe. Acomodáronse las muchachas en torno a la tumba, sobre la escalinata de mármol o en el césped, y yo les conté el fin de Gayarre aquella noche, en el Teatro Real de Madrid, cuando no pudo dominar el aria de «El pescador de perlas», vinculada como el «Spirto Gentil» a sus apoteosis, y en lugar de la nota arrebatadora, la que suspendía la respiración de los palcos y hacía estallar el entusiasmo delirante del «Paraíso», se le oyó, en el estupor de la sala: «Esto se ha acabado.»

«CRONICAS DE ANTES Y DSEPUES DEL DILUVIO». — José M.ª Pemán.

Es agradable, aún cuando se haga a instancias del editor, volver sobre los propios pasos, dados fragmentariamente en las columnas de los periódicos, y enhebrarlos con el hilo de un libro. Espigar en la propia tarea pasada; ejercer la autocrítica prestigiada por la distancia y, de recortes que tuvieron cada uno de por sí, su actualidad y su momento, bien ensamblados, hacer la unidad de un volumen con el hallazgo del guión que los comprenda. Y también, constatar con orgullo el marchamo de la continuidad — unidad de ayer y hoy para el futuro — impreso a voleo en la sucesión de trabajos, nuevos por olvidados, hechos para un día, pero que retoñan valederos para años.

«Crónicas de antes y después del diluvio» es esto: una cadena de artículos periodísticos. Varios los temas: uno el afán. Cada eslabón, un trabajo al servicio de la actualidad de un día. Todos juntos, un libro al servicio de la presencia de España.

El mismo autor se adelanta, como excusándose, a decirnos la relativa importancia que dió, al escribirlas, a estas pequeñas obras suyas, hechas «más bien con la mano de la vida, del deber: con la mano que tenía la espada». Y, sin embargo, pese a su propio juicio, como es costumbre en los hacedores de cosas humanas, en aquella ironía vertida a tiempo, en esa apostilla periódica, en esotra impugnación punzante, en aquella de más allá visión altanera de una España grande, llegaba a su destino el fermento hirviente que produjo el triunfo del día de hoy, exaltado a su vez en los diarios, irresistiblemente, por la misma pluma.

En tres partes ha dividido Pemán su recopilación. La primera— «Crónicas de la hora inocente» — o la sana ironía, la constituyen los trabajos publicados durante la que se llamó segunda dictadura, entre la del general Primo de Rivera y la República. La segunda, titulada «Crónicas de la hora trágica», es la labor demoledora — causticidad, embate, negación rotunda, luz de esperanza—, desarrollada durante el período 1931-1936. La tercera, «Crónicas de la hora gloriosa», recoge algunas de las del autor aparecidas en oor y entendimiento del resurgir de España durante la Cruzada, después del *diluvio* que profetizaran Donoso y Vázquez de Mella, cuando todavía no había vuelto la paloma, con el olivo en el pico, a la mano victoriosa del Caudillo.

«HOMBRES Y MUJERES» (Política en Leonia).— José Martínez Orozco.

Ya era conocida por nosotros una producción novelística de ese español de Levante trasplantado con raíces a la Argentina; se titula «El Pagano», novela de su ambiente adoptivo. Esta otra, «Hombres y mujeres» es, en cambio, la novela bordada sobre el tejido de su tierra natal. Porque Leonia se parece muchísimo a España.

En torno al panorama político social de Leonia durante los últimos años, describe el autor un episodio amoroso del que son protagonistas la literata aristócrata y el republicano austero, a quienes separa para siempre la distancia de sus respectivas convicciones.

Martínez Orozco ha forjado sus personajes acumulando sobre cada uno de ellos las características, extremas y acusadas, que les convirtieran en arquetipos, restando así contenido vivo y emoción a la trama. El financiero sin escrúpulos, el revolucionario domesticado por interés, la muchacha intelectual, el aristócrata incorruptible y aún las mismas figuras centrales, se ciñen demasiado a la línea de conveniencias que se trazó el autor y no les falta detalle para ser lo que quieren simbolizar. Sus problemas, sus diálogos, su actitud en general, llegan por este motivo muy raramente a la sensibilidad del lector.

La producción no está, sin embargo, carente de virtudes, como lo son la reseña personal e interesante de la política en Leonia y una elevada concepción de los valores sociales.

«REGALO DE BODA». — Ignacio Romero Raizábal.

Va dedicado este selecto anecdotario —como lo subtitula el autor— a los príncipes Luis de Borbón Parma y María de Saboya, en calidad de obsequio de boda, y está constituído por un ramillete de artículos, reportajes y críticas bibliográficas publicadas en la revista «Tradición».

Sería inútil pretender un examen ni siquiera ligero de cada uno de los componentes del libro. Todos ellos van llenos de esa sugestión que irradia la joven veteranía del escritor, que se acerca a los temas más distintos con la constante de una fidelidad arraigadísima hacia sus convicciones.

Publicados los trabajos —reunidos hoy bajo la grácil clave de un regalo nupcial— con anterioridad al 17 de julio de 1936, todos y cada uno son la expresión altanera de un credo firmísimo que integró más tarde la unidad del Movimiento: el de la Comunión Tradicionalista. Por ello, al ser recopilados en un volumen, transfieren a éste —si no de estructura, de esencia— el sentido unívoco que los inspiró.

Sus valores intrínsecos y su presentación esmerada, hacen del librito de Ignacio Romero Raizábal un obsequio digno de tan altos destinatarios.

LOS DEPORTES

LA VELADA DE BOXEO DE AYER EN EL OLYMPIA

Resultó un éxito completo, triunfando Chirivella, Esplugas, García Alvarez, Ros, Soria y Rodolfo Díaz

Los partidos de basquetbol de mañana. - Tentativa malograda contra un «record» automovilista

BOXEO

La velada de anoche en el Olympia

NUMEROSA CONCURRENCIA, MUCHO ENTUSIASMO Y EXCELENTE BOXEO

Anoche, y sobre el «ring» del Olympia, se incorporó el boxeo barcelonés a la actividad deportiva nacional, realizándolo por mediación del colega «Solidaridad Nacional», resultando, así la organización como el desarrollo de la velada —a beneficio de los Flechas Navales—, un éxito completo, del que muy legítimamente pueden estar satisfechos los queridos compañeros en la Prensa. Acudió a presenciar los primeros combates de la nueva época pugilística barcelonesa, numerosa concurrencia, presidiendo la velada el jefe superior de Policía, marqués de Rebalso, a quien acompañaba su secretario, señor Alcalde; el secretario político de la Jefatura Provincial de Falange Española Tradicionalista y de las J.O.N-S., don Guillermo Palau; don Fernando M. de Cambra, teniente de navío, en representación del señor comandante de Marina; el señor Alonso, director de los Flechas Navales, y don Lutgardo López, comandante de los mismos.

En el escenario ocupaban varias filas de butacas los simpáticos Flechas uniformados, de los cuales subieron dos al «ring» a realizar una exhibición, arbitrada por Martínez Fort, que resultó muy vistosa y fué muy aplaudida. Al terminar la velada desfilaron en línea, unos por la derecha y otros por la izquierda del «ring», siendo cariñosamente despedidos. También hubo muchos aplausos para el cornetín que dió los toques reglamentarios antes de procederse a interpretar, a media velada, el Himno Nacional, que fué escuchado por la concurrencia brazo en alto. El delegado de Boxeo, doctor Fernández Repeto, que con tanto entusiasmo ha colaborado con «Solidaridad Nacional» en la organización de la velada, dió al terminar el Himno, los gritos de ritual, que fueron contestados con todo entusiasmo.

La velada en conjunto resultó muy completa, pues cada combate tuvo sus notas interesantes, ya científicas, ya de emoción. El programa, que se desarrolló íntegro y con todo orden, tuvo dos partes. La primera fué de tres combates de asaltos de dos minutos y de tres los tres últimos. El primer combate, entre los pesos mosca Chirivella (valenciano) y Morales, lo ganó el primero por puntos. A continuación, Esplugas fué declarado vencedor por puntos del valenciano Mesa. Luego, García Alvarez (valenciano) no tuvo adversario en Mestres, que perdió por abandono en el cuarto asalto, después de tres K.D. Todos estos combates fueron de seis «rounds» de dos minutos. A ocho, de tres minutos, contendieron en primer lugar Pedro Ros (valenciano) y Blanzaco, venciendo el primero claramente a los puntos. En el mejor combate de la velada, Soria batió limpiamente a Safont por puntos y, finalmente, Rodolfo Díaz venció por inferioridad al madrileño Iglesias. Sin apremios de tiempo y espacio, mañana dedicaremos a estos combates el comentario técnico que se merecen.

Los dirigieron los árbitros señores Jover, Masip, Munich, Estanley y Marín, acertadamente.

La concurrencia desfiló muy satisfecha.

BASQUETBOL

Partidos para mañana noche, en Hospitalet

PRESENTACION OFICIAL DE LOS EQUIPOS DE LA U. D. DE SANS

La U. D. de Sans, una de las entidades de este deporte que en las primicias del mismo en nuestra ciudad actuó con loable acierto, habiéndose creado un brillante historial y que durante varios años ha permanecido inactiva, exceptuando su sección femenina, va a reemprender la actividad con sus equipos masculinos, que a partir de mañana se presentarán oficialmente ante la afición. Su primer equipo será integrado por jugadores que habían pertenecido últimamente al Y. M. C. A. Debutará contra el potente equipo del B. C. Hospitalet, formando parte de una interesante reunión nocturna cuyo programa será: a las nueve, Hospitalet-Sans (juveniles); a las diez, Hospitalet-Sans (segundos); a las once, C. D. Layetano-Sans (femeninos), y a las doce, Hospitalet-Sans (primeros).

PROXIMAS PRESENTACIONES DEL ATLETICO Y EUROPA

Para dentro de breves días se anuncia la reanudación de las actividades de los clubs Atlético y Europa, seguramente dentro de la primera quincena del próximo mes. Podemos adelantar que ambos clubs se preparan con vistas a lograr la obtención de excelentes conjuntos. Por su parte, el Atlético poseerá un equipo muy superior al de anteriores temporadas, ya que contará con el valioso concurso de destacados elementos que habían pertenecido a la S. Patria, entre ellos los internacionales Borrell, Font y, posiblemente, Henry.

La presentación del club graciense será con probabilidad para la fiesta mayor de Gracia.

AUTOMOVILISMO

Jenkins lesionado en el curso de una tentativa contra el «record» de las 24 horas

Salt-lake City, 27. — En esta localidad, del Estado de Utah, ha tenido efecto una tentativa para establecer un nuevo «record» de resistencia —24 horas— para automóvil. La prueba se ha realizado en la pista de sal de Bonneville, por el corredor norteamericano Jenkins.

En el curso del intento el coche se incendió, resultando el piloto con graves quemaduras.

Jenkins había iniciado la prueba ayer, pilotando un vehículo de 750 HP., con el que esperaba poder mejorar su propio «record» de 253'500 kms. durante 24 horas.

Al incendiarse el coche, Jenkins lo había batido sobre una distancia de 500 kms. que había cubierto a una velocidad media de 284'890 kms. por hora. El «record» precedente de los 500 kms. era de 278'400. —Efe.

FUTBOL

El A. C. Carmelo reaparece frente a un combinado del F. C. Barcelona

El modesto pero entusiasta A. C. Carmelo, antiguo campeón amateur de Cataluña, abre de nuevo su terreno de juego y vuelve a la actividad enfrentando a su primer equipo a un fuerte combinado del F. C. Barcelona, el próximo domingo, a las cinco de la tarde.

La alineación del F. C. Barcelona, será la siguiente: López, Pinén, Solé, Estrada, Virgós, Mercadé, Homedes, Pascual, Rigual, Calvet y Olivé.

Una advertencia a los Clubs pendientes de normalizar su situación

Como sea que por diferentes motivos algunos Clubs de fuera de Barcelona no han legalizado todavía su situación, la Delegación en Cataluña de la Federación Española de Fútbol advierte a estas entidades que si el día 5 del próximo agosto no han cumplimentado los trámites establecidos, se considerará que renuncian a sus posibles derechos federativos.

* ARTICULOS para BOXEO
Casa SIBECAS. Aribau, 35

CICLISMO

Nota del Comité Regional de Cataluña de la U. V. E.

LA CARRERA PREMIO AYUNTAMIENTO DE SABADELL

La única carrera autorizada para corredores con licencia de la U.V.E., es la que se celebrará el próximo domingo, día 30, en Sabadell, para principiantes, titulada Premio Ayuntamiento de Sabadell.

Para general conocimiento, una vez más se hace pública por este organismo la obligación que tienen los corredores de abstenerse de tomar parte en todas las pruebas que no estén debidamente autorizadas por el mismo, pues todo contraventor será sancionado de acuerdo con lo que se dispone en los vigentes reglamentos de carreras de la Unión Velocipédica Española.

Nuestros corredores honrarán la memoria de Jaime Domingo

El día 13 del actual, momentos antes de iniciarse la «Copa España», en cuya organización también había tenido su intervención acostumbrada, dejaba de existir en nuestra ciudad Jaime Domingo, uno de esos abnegados colaboradores anónimos de la entidad sansense que no regateó nunca su apoyo personalísimo, sacrificando incluso sus intereses materiales con tal de que el ciclismo tuviese en todo momento brillante expresión.

Y fué tan anónimo, que puede decirse que no obstante intervenir directamente en todas las organizaciones sansenses, fueron escasas las veces que pudo recrearse presenciando las luchas ciclistas. El marcaba el circuito de la Vuelta a Cataluña dos días antes de la carrera, cuidaba de los preparativos de la salida, dirigía los servicios de la camioneta de auxilio, de los equipajes, de los alojamientos, se convertía en incondicional apoyo de los informadores que seguían la prueba, y resolvía con gran espíritu de deportividad la mayor parte de las incidencias imprevistas de la organización, pero todo ello siempre lejos del atractivo de las pruebas, del pelotón de cabeza, siempre delante o detrás de la carrera, nunca «en» la carrera.

Sus sentimientos humanitarios, prestando auxilio a los corredores rezagados o lesionados, singularmente a los principiantes, no lo han olvidado ahora éstos, que se han dirigido a la U. D. de Sans expresando su deseo de honrar la memoria de Domingo mediante la creación de un trofeo o premio, a adquirir por suscripción entre ellos, que podría disputarse anexo a la Vuelta a Cataluña, en la forma que los organizadores de la misma estimen adecuada.

La Unión Deportiva de Sans ha acogido con entusiasmo tan generosa idea, y ha ofrecido darle realidad en el momento oportuno.

España oficialmente inscrita en los Campeonatos del Mundo

Ha pocos días, hemos dado la noticia, de que España estaría representada en los Campeonatos del Mundo que se celebrarán este año en el circuito de Varese (Milán), por los corredores: Cañardo, Prior, Trueba y Berrendero, para la carretera, y Fonbellida, para el medio fondo, y hoy, podemos decir que la participación será un hecho oficial, por cuanto anoche se recibió de Roma la noticia de que la inscripción española es la primera que ha recibido la Federación Ciclista Italiana para su gran programa de competiciones, que encuadran los campeonatos mundiales, a desarrollar en los días 25 de agosto a 6 de septiembre.

En los círculos deportivos de la capital de Italia, y aun en los que están más apartados de las cuestiones de deportes, la actitud de nuestro país ha producido un efecto gratísimo, comentándose muy favorablemente el gesto de nuestra Unión Velocipédica Española, al enviar una representación al país hermano, como signo de que también en el aspecto deportivo esta hermandad, vinculada como indestructible durante la guerra en el orden político y social, ha arraigado plenamente en el orden deportivo.

ATLETISMO

Los campeonatos de Francia

París, 26.—Los campeonatos de Francia de atletismo han dado los siguientes resultados:

Decathlon: Moiroud-Lyon, 5.802 puntos, Mahé, 5.635. Elle, 5.501.

Seniors.—100 metros: Valmy.—A. S. Tarbes, 10" 9/10.
400 metros lisos: Marcillac, 49" 3/10.
400 metros vallas: Joye, 54" 9/10.
1.500 metros: Normand, 4' 5/10.
Saltos de altura: Manent, 1'86 metros.
Jabalina: Ducher, 59'845 metros.
Peso: Noel, 14'66 metros.
Pértiga: Ramadier, 4 metros.
200 metros lisos: Bucourt, 22" 6/10.
10.000 metros: Gaillot.
3.000 metros steple: Cuzel.
Marcha—10 kilómetros—: Huart.
Triple salto: Nichill.

JUNIORS

100 metros: Merlin, 11" 3/10.
400 metros: Hemery, 50 9/10.
Jabalina: Weland, 45'43 metros.
1.500 metros: Arnaud, 4' 9" 7/10.—Efe.

TENIS

Terminaron los campeonatos de Alemania

Hamburgo.—En los campeonatos internacionales de «tennis» de Alemania, que han terminado recientemente, el campeón de Alemania, Henner Henkel, revalidó su título al vencer en forma brillante al campeón de los sudetas, Roderich Menzel, por el tanteo de 4-6, 6-3, 6-0, 6-1. Después del primer «set» de tanteo, Henkel se impuso y dominó en absoluto a su rival. El campeonato femenino ha sido ganado por sexta vez consecutiva por la gran jugadora danesa Hilde Sperling, que derrotó en el partido final a la yugoeslava Kovac por 6-0, 6-1.

En el campeonato de dobles masculinos, Henner Henkel y Roderich Menzel, que formaban pareja por primera vez, vencieron brillantemente, por 6-1, 7-5, 6-4, a los norteamericanos Smith y Anderson. El campeonato mixto ha sido conquistado por los norteamericanos Smith y Gracyn Wheeler, quienes vencieron al americano Anderson y la inglesa Oppel Jarvis por 6-3, 7-5. Por último, la danesa Hilde Sperling y la alemana Fri Schneider ganaron el campeonato de dobles femeninos al vencer a la alemana Fri, Ulstein y a la holandesa Couquerque, por 6-3, 6-4.—Efe.

LOS DEPORTES

La final de la Copa del Generalísimo se disputará en Barcelona

Así lo acuerda el Consejo Nacional del Deporte, a propuesta del presidente - delegado de la Federación de Futbol

Se inicia la estructuración orgánica definitiva de las actividades deportivas en España

El Caudillo ha sido nombrado Presidente honorario del Comité Olímpico Español — Consejo Nacional del Deporte

Madrid, 3.—De manos del secretario del Comité Olímpico Español señor Mesalles hemos recogido hoy la trascendental nota comprensiva de los acuerdos adoptados en la reunión del Consejo Nacional del Deporte.

El contenido de la misma es tan sustancioso, que su simple lectura hace necesaria ponderarla.

El señor Mesalles nos dijo que equivalía a realizar una fundamental estructuración orgánica del deporte en España, estando dispuesto a hablar poco y laborar seria y enérgicamente con verdadera disciplina en el deporte, como en toda la vida debe tener debida aplicación para el resurgir de España.

Refiriéndose concretamente al final de la Copa del Generalísimo que ha de celebrarse en Barcelona, dijo que para preparar este y otros actos que han de celebrarse, y a fin de que tenga el acontecimiento el máximo esplendor, piensa trasladarse en la próxima semana a Barcelona, acompañando al presidente de la Federación de Futbol teniente coronel Troncoso. Tendrán en Barcelona entrevistas con el alcalde y personalidades deportivas.

Desde luego, se trasladará a la ciudad condal la ejecutiva del Comité en pleno.

En la nota se dice:

"En la reunión celebrada el día 2 del corriente bajo la presidencia del general Moscardó, fueron entregados los nombramientos a los delegados designados para los distintos deportes. Los que han sido últimamente designados son los siguientes:

Capitán don Enrique Castel, para tesorero administrador en sustitución del heroico capitán don Santiago García Mayoral, caído gloriosamente en el frente de Cataluña; subdelegado de hockey sobre hierba, don Luis Triana; subdelegado para baloncesto, don José Segurado; montañismo, delegado, don Eloy González Simeoni; rugby, delegado don Juan Vélez de Guiteri; golf, delegado don Francisco Carvajal, conde de Fontanar; Aviación, delegado don Fernando Villalba Rubio; motonáutica, delegado don Ricardo Soriano, marqués de Ivanrey.

Se enteró al propio tiempo el Consejo de los nombramientos de delegado y subdelegado de Bellas Artes, a favor de don Juan Pablo Or Pérez y don José Hernández, respectivamente.

El primer acuerdo de los reunidos fué ratificar el adoptado en la primera reunión de la Comisión ejecutiva, nombrando presidente honorario a S. E. el Generalísimo Franco.

Por el general-presidente se entregaron los nombramientos a los delegados, cuya propuesta, así como las normas para su actuación ha sido aprobada oficialmente.

Los puntos fundamentales de estas normas abarcan principalmente la necesidad de organizar inmediatamente las federaciones, depurando previamente a los elementos afectos dependientes de las mismas. Ello implica, además, la obligación de honrar a los caídos, mutilados y ex combatientes de los Ejércitos nacionales, reservándose a los mutilados un lugar preferente en todos los espectáculos y actos deportivos y a los ex combatientes del Ejército Nacional, el derecho a formar parte de las sociedades deportivas con reducción del 50 por ciento de cuota.

Desde luego simultáneamente tienen que estudiarse y proponerse los estatutos para cada Federación, teniendo en cuenta el alcance de dichas normas y la necesidad de domiciliar tales entidades en la capital de la nación.

Se estableció la fecha del 31 de agosto próximo para la presentación de los calendarios deportivos, presupuestos de ingresos y gastos para el próximo ejercicio, teniendo en cuenta especialmente la necesaria preparación para encuentros internacionales y la acentual participación en los Juegos Olímpicos próximos que ha sido oficialmente autorizada con la única limitación de reservaria a los equipos que demuestren estar en las debidas condiciones para representar dignamente a nuestra Patria.

Otra cuestión fundamental fué el establecimiento riguroso de la ficha psicofisiológica con revisión periódica para toda la actuación de carácter deportivo.

No se podrán concertar compromisos ni manifestarse públicamente sobre encuentros y organizaciones deportivas de carácter nacional o internacional sin la autorización previa de la Comisión ejecutiva.

Se requirió a todos los delegados para que con la máxima urgencia establezcan los cuadros de elementos debidamente capacitados para constituir los equipos de Probables y Posibles, con los que tener asegurada nuestra representación adecuada en cualquier caso. Para ello fueron requeridos todos los delegados para que los días 15 de cada mes remitan a la Secretaría del Consejo un informe global sobre su actuación, y los días fin de cada mes, los informes detallados de la situación conjunta de cada sector.

Se enteró el Consejo de la representación enviada a la Vuelta Ciclista a Alemania como un acto de fraternidad deportiva y de las averiguaciones que se están llevando a cabo para tener noticia exacta del motivo que haya determinado la abstención de los hermanos Trueba en dicha Vuelta.

Se aprobó la celebración en Vigo de un partido de hockey con Portugal y la participación eventual de nuestros equipos en los campeonatos del mundo, que se organizan en Amsterdam para el año próximo. Igualmente la del tenista Enrique Maier, en el próximo torneo de Wimbledon, si hay forma y medio adecuado para asegurar su entrenamiento previo. También se aprobó la organización de los próximos campeonatos profesionales y de aficionados en dicho deporte.

El delegado-presidente de la Federación de Fútbol, teniente coronel señor Troncoso, propuso fuera autorizada por el Consejo, con la mayor solemnidad posible, del partido final de la Copa del Generalísimo, el 25 del corriente mes, en el Estadio de Montjuich.

Otra proposición aprobada fué la de recomendar y apoyar con el mayor interés la construcción, en Madrid, de un Estadio en las debidas condiciones técnicas y de capacidad para las necesidades deportivas y cívicas de la capital de España.

Otro acuerdo de gran interés fué el que se refiere a la necesidad de asegurar por todos los medios la mayor corrección de los jugadores y del público que asiste a los encuentros deportivos, tomando las medidas e imponiendo las sanciones precisas para lograr este principal objeto.

Pasó a estudio de la Comisión un proyecto de organización del delegado de Atletismo, comandante Aguila. De igual modo, la publicación de una revista oficial para el registro de los resultados y orientación de las diversas ramas del deporte.

Se acordó renunciar al proyecto de encuentro de fútbol con Inglaterra, para el próximo mes de septiembre, y de igual modo al envío de un equipo de boxeadores a la Argentina, por dificultades de tiempo y adecuada preparación.

Fué autorizada, en principio, la organización de una carrera ciclista Madrid-Lisboa, para fines de agosto-primeros de septiembre, a reserva de precisar detalles y asegurar la adecuada organización.

Fué acordado desautorizar la proyectada creación de una llamada Universidad Deportiva, por estimar que su organización está en pugna con la que deben tener los deportes en el nuevo Estado y porque, además, se presta a un confusionismo evidente en lo que específicamente corresponde a cada deporte y al Consejo Nacional y lo que se atribuiría sin justificación de autoridad la proyectada organización.

A continuación de la reunión del Consejo se reunió la Comisión ejecutiva, acordando proponer a la superioridad algunos nuevos nombramientos y resolviendo diversos extremos de régimen interior.—Mencheta.

CANODROMO PARK

"SOL DE BAIX"

Mañana domingo, a las diez de la mañana y a las cuatro de la tarde:

GRANDES CARRERAS DE GALGOS

LOS MEJORES GALGOS EN PISTA
MUTUAS Y QUINIELAS

Tranvías 7 y 15.

PISCINAS & SPORT

Abierto todos los días de 7 mañana a 8'30 tarde. Mañana domingo, de 11 a 2.
APERITIVO BAILE
de 6 a 8'30 tarde
MERIENDA BAILE
ORQUESTA RAMBLERS
Tranv. 7, 12, 14, 15 y tren Sarriá (Bonanova)

BOXEO

MAX BAER VENCIDO POR K. O. TECNICO

Nueva York, 2.—Max Baer fué vencido anoche por el púgil Lou Nova, por K. O. técnico en el décimoprimero asalto, en un match celebrado en el Yankee Stadium. — Efe.

Frontón Txiki-Alai

Hoy, noche, a las 10:
CONCHITA - TONI
contra
CARMINA - AURORA
Mañana, tarde, a las 7'30:
CARMINA - [illegible]
contra
CONCHITA - TONI
Noche, a las 10:
SOLE - AURORA
contra
ARRASATE I - POLI
Se jugarán otros partidos y quinielas

MOTORISMO

WILBUR SHAW CON MASERATI SE ADJUDICO LA CLASICA PRUEBA DE INDIANAPOLIS

Indianópolis, 3. — Se ha disputado la gran carrera, consiguiendo el primer puesto Wilbur Shaw con el único Maserati que participaba en la prueba.

La velocidad media del vencedor fué de 185.015 k. p. h., clasificándose después Snyder y Bergere.

El vencedor del año pasado, Floye Roberts, ha muerto en accidente.

Frontón Novedades

Hoy, noche, a las diez:
Segundo partido, a pala:
RUBIO - UNAMUNO
contra
GALLARTA II - IRAGORRI I
Mañana, tarde, a las 7'30:
Segundo partido, a pala:
NAVARRETE II - ARNOLA
contra
BARAONDA II - [illegible]
Tercer partido, a pala:
GALLARTA III - URZAY
contra
RUBIO - PEREA
Se jugarán quinielas [illegible]

Mañana en el Estadio de Montjuich, la primera gran concentración de las O. C. J. J.

Como hemos venido anunciando, mañana celebran las OO. JJ. de Falange Española Tradicionalista y de las J. O. N. S. la fiesta de su Patrón San Fernando, con una serie de actos que integran un vasto programa que comprende mañana y tarde.

La jornada se iniciará con asistencia a la Misa que se dirá en la iglesia parroquial de cada distrito, además del Oficio que se celebrará en la Catedral, al que asistirán los 4.000 participantes del festival de la tarde en el Estadio.

Se efectuará después entrega de la gran corona de laurel que ofrecen los generales italianos Mazzetti y Bottari y que será depositada en el obelisco de la Plaza de Cataluña, terminando la parte matinal del programa con diversas sesiones de cine.

Por la tarde se celebrará el gran festival al que las OO. JJ. invitan a la juventud barcelonesa para que se entere de lo que es la obra emprendida para dar a los jóvenes camaradas una fortaleza espiritual en todos los aspectos de la vida, al mismo tiempo que un vigor físico del que deben estar provistos los que quieran seguir la consigna de José Antonio de "Para servir a España tu cuerpo ha de ser fuerte y tu alma sana".

Habrá gimnasia rítmica, instrucción pre-militar, coros y bailes, atletismo, baloncesto y fútbol, o sea todo cuanto se practica en los campamentos.

—

Para los actos del Estadio, han empezado a expenderse localidades, al precio de una peseta, en los locales y taquillas autorizados, y el mismo domingo se despacharán en las taquillas de la Exposición y del mismo Estadio. Hasta la hora en que se nos dió la noticia, eran muchos miles las que se habían expendido, por lo que es de suponer que nuestro gran campo de deportes se verá lleno a rebosar. Como se dejó indicado, los muchachos menores de diecisiete años, tendrán entrada libre y gratuita.

Se ha organizado un servicio especial de autobuses y metro, comenzando el festival a las cuatro y media.

Canódromo Barcelona

(Carretera de Sarriá)

Esta noche, a las 9'45

Mañana tres sesiones: Mañana, tarde y noche

GRANDES CARRERAS DE GALGOS

MUTUAS - COLOR - QUINIELAS

Tranvías: 7, 12, 14 y 15. Servicio especial para las sesiones nocturnas
Tren de Sarriá hasta Apeadero Bonanova.

Frontón Barcelona

Vila - Vilá, 56. — Teléfono 25636

Mañana, a la once, matinal.
Dos partidos a mano y uno a pala.
Tarde, a las 5'30, a pala:
ORTEGA - ANGEL
contra
HERNANDEZ - BARRENA
a mano:
RUBIO - MORENO
contra
EUBIELQUI - LECUONA

PELOTA

En el Fronton Barcelona se siguen recibiendo inscripciones de aficionados a la pala para el concurso que está organizando la dirección del mismo. Ya hay apuntadas buen número de parejas, y por la abundancia de jugadores y por la categoría de algunos de ellos, la competición promete ser interesantísima. Y para que así sea, los organizadores han acordado que todos los días de seis a ocho de la tarde, la cancha quede libre para que puedan ensayar los concursantes, a fin de que se presenten a este campeonato debidamente entrenados y encanchados.

Carreras de Galgos

CANODROMO BARCELONA

Programa para esta noche:

Primera carrera, 300 metros — Cacaolat, Pajaritero Morita, Niño Bien, Entenza, Adrian Lase, Gran Frégoli.

Segunda, 300 m. — Floresta, Miss West Marineta, Wolfran, Papurusa, Palace, [illegible].

Tercera, [illegible] — [illegible], Gallarda, Jimmy [illegible], [illegible]. Pretencioso.

Cuarta, 500 m. — Violeta Cazador, Giraldo, Ylky, Chalupa.

Quinta, 500 m. — Joselito, Kansas Hare, Mascarilla, Happy, Wilson.

Sexta, 500 m. — Chingford Bob, Morena, [illegible], Dig Dig, Tela.

Séptima, 300 m. — Secreto, Orión, Chanchullo, Bresquilla, Chaval, Relucia.

ORGANIZACIONES JUVENILES
de F. E. T. y de las J. O. N. S.
al presentar en el
Estadio de Montjuich
sus cuadros
GIMNASIA RITMICA
INSTRUCCION PRE-MILITAR
COROS Y BAILES
ATLETISMO
BALONCESTO
FUTBOL
INVITAN A LA JUVENTUD
Entrada gratis a los menores de 17 años
Mañana, 4 Junio, a las cuatro y media

YRIA'
e 3'30 a 12 noche
MILLONARIA
Lombard
ALEGRIA
: ESCUELA DE
nica): ASI SOY
Popeye)

ES

CLAN
o, 85.-Tel. 34059
andes programas
ietés.
Noche, a las 9'30
as, entre las que
VARRO, DELVA,
RINERITA, PA-
ZAFRA, DORY,
MANAS MARTI-
A, M. MADRID,
N AND GRACI,
A, Comedias co-
Z-OSSORIO.
LIBRE
OBLIGATORIA

de Noche"
olosal programa
, canzonetista;
, bailarina; PI-
nzonetista; PE-
bailarina; JUA-
anzonetista; PI-
canzonetista;
OVIA, danzari-
RES, canzone-
URILLO, baila-
LIA, cupletista;
AÑA, bailarina;
iss Oviedo", can
NAS ORTEGA Y
to y baile.

ar Dancing
TOCRATICO
oche, de 10 a 1
E S
SELECTO
DE ARCE
tista
ARIE
baile

Sombra
Plaza Teatro)
Noche, a las 10.
RQUESTA HOT-
es artistas; ES-
MARY BES, JAZ
CARMEN, PE-
HARITO VICU-
LBA, CHARITO
ROSELL, MI-
A RUBIO, SA-
ITA BRETON,
, MERCEDES
baile, y las es-
cion CARMEN
JA TOMAS. —
consumicion

ROUGE
05 (Paralelo)
VARIEDADES
as, entre ellas:
RFU, de la Ope-
GARRIGA; el
OFINA DE LA
de la canción;
ACART, insupe-
le; SANCHEZ e
LORES.
SUAL. 2 PTAS.

ACO
ez de la noche.
Dancing con
nes.
ormidable con-
usical
Y'S

BUL
DANCING
es Atracciones
ro, 106 y 108
BOSCH
rde y noche, el
de variedades
STAS, 50
DE SALON, 40
QUESTAS, DOS
CONTINUO
NAVARRITA -
LITA DE TOLE-
POLL - ASUN-
MARUJITA GIL
N - ELIA DEL
NA - BARRIOS
MUÑOZ
C Y
ADO
ECONOMICOS

SPORT
ÑANA, JUEVES,
CHE. BAILE.

no de
ICIERO

LOS DEPORTES

TENIS

La Copa Davis

ALEMANIA HA ELIMINADO A INGLATERRA : : : :

Berlín, 6. — El equipo alemán de tenis se ha clasificado definitivamente para la final de la zona europea de la Copa Davis, al obtener su tercera victoria consecutiva sobre el equipo de Inglaterra. Alemania ganaba ya por dos victorias a cero, y al vencer en el encuentro de dobles, se ha asegurado el triunfo de la eliminatoria. El partido fué disputado entre la pareja alemana Henkel-von Metaxa y los jugadores ingleses Wilde y Shaff, éste en sustitución del campeon inglés Hare, que sufre una lesión del tobillo que le impide jugar. El encuentro acusó una neta superioridad de la pareja alemana, que jugó un partido magnífico, ganando seguidos los tres "sets" por 6-4, 6—2, 6—2. Aunque aún faltan por jugar dos partidos, la clasificación no puede ya ser alterada. Alemania jugará, por tanto, la final de la zona europea de la Copa Davis contra el vencedor del encuentro Bélgica - Yugoeslavia.

YUGOESLAVIA DOMINA A BELGICA POR 2 VICTORIAS CONTRA 1 : : :

Agram, 5. — Ante más de tres mil espectadores se ha disputado en esta capital el encuentro de dobles entre Yugoeslavia y Bélgica, correspondiente a las semifinales de la zona europea de la Copa Davis de tenis. Los jugadores belgas Lacroix y De Borman vencieron en tres "sets" a los yugoeslavos Puncec y Mitic.

Bélgica ha conseguido así su primera victoria, pues los dos encuentros anteriores fueron ganados por Yugoeslavia. La eliminatoria se decidirá con los dos encuentros individuales que faltan aún por jugar. Los belgas Lacroix y De Broman realizaron un gran partido y vencieron por 6 - 2, 6—2, 6—3.

Frontón Novedades

Hoy, noche, a las 10.
Segundo partido, a pala:
RUFIO - PEREA
contra
NARRU II - IZAGUIRRE I
Mañana, tarde, a las 3'30:
Segundo partido, a cesta:
SARASUA II - LIZARRALDE
contra
GUILLERMIN - ERMUA
Tercer partido, a pala:
NARRU II - ERMUA
contra
GALLARTA II - URZAY
Se jugarán quinielas americanas.
Detalles por carteles.

FUTBOL

ACUERDOS DE LA COMISION GESTORA DEL F. C. BARCELONA : : : : : : : :

La Comision gestora del Barcelona, ha tomado los siguientes acuerdos:

Primero. Conceder una amnistia general para los socios en descubierto del pago de cuotas.

Segundo. Poner el recibo del mes de junio a disposición de los señores socios en las oficinas del Club, Ronda de San Pedro, 2, primero, segunda, de diez a una y de cuatro a nueve.

Tercero. Las cuotas oficiales de socio serán las mismas que regian antes del Glorioso Movimiento Nacional Sindicalista.

Cuarto. Todos los socios que satisfagan la cuota del mes de junio, conservarán su número de antigüedad.

Quinto. Se concede un jubileo de derechos de entrada para los que ingresen como socios durante los meses de junio y julio.

Sexto. Los ex combatientes del Ejército Nacional, deberán presentar documento acreditativo para beneficiarse de la reducción del 50 por 100 sobre la cuota de socio.

LAS SEMIFINALES PARA LA COPA DEL GENERALISIMO

Las semifinales, según el sorteo celebrado ayer, se celebrarán así:

Racing de El Ferrol del Caudillo contra Oriamendi. (El primer partido se celebrará en El Ferrol del Caudillo).

Sevilla contra Deportivo Alavés. (El primer partido, en Sevilla).

BALONCESTO

CLUBS QUE SE REINCORPORAN A LA ACTIVIDAD

Definitivamente el próximo domingo comenzarán los clubs catalanes a reincorporarse a la actividad

CANODROMO PARK
"SOL DE BAIX"
Mañana, por la mañana y por la tarde
GRANDES CARRERAS DE GALGOS
LOS MEJORES GALGOS EN PISTA
MUTUAS Y QUINIELAS
Tranvías 7 y 15.

tes los equipos femeninos del Sans y el Layetano.

Y para el día 18, el R. C. D. Español, inaugurará su terreno, siendo muy posible que le visite el Baloncesto Club Hospitalet (antes Junior).

Finalmente, para el día 24, festividad de San Juan, en velada nocturna, el B. C. Hospitalet actuará contra el equipo del Español.

NATACION

EL CLUB DE NATACION BARCELONA REANUDARA SUS ACTIVIDADES DEPORTIVAS DENTRO DE MUY BREVES DIAS : :

Por parte del señor comandante de Marina ha sido autorizada la reapertura del Club de Natación Barcelona, y, por tanto, dentro de muy breves días reanudará sus actividades deportivas, anunciándose por la prensa la fecha en que tendrá lugar.

El Club ruega a todos los socios que desde el próximo viernes se sirvan pasar por sus oficinas de la Rambla de Canaletas, 9, principal, para recoger el carnet de identidad personal, sin el cual y el cumplimiento de las cuotas vencidas no será posible el acceso al mismo.

CICLISMO

BARTALI SE ADJUDICO LA VUETA A PIAMONTE : : :

Torino, 5. — Se ha disputado la XXX Vuelta a Piamonte, adjudicándose el primer puesto Bartali, a la media de 34'560 kilómetros por hora.

Vámpiro, Gladiador, Killer, Orinoco, Lord Francis, Montmartre.

Segunda, 300 m. — Molinera, Luster Man, Coock Dill, Rondán, Moravia, Chispa II.

Tercera, 300 m. — Bailarina II, Lady Line, May Dear, Ave Felix, Eagless Cross, Blue Peter.

Cuarta, 300 m. — Navegante, Archambaud, Gran Saucé, Elastic, Glenve Cheftion, Magda.

Quinta, 400 m. — Piña, Goleta, Tita, Estudiantina, Rayna, de las L., Grey.

PISCINAS & SPORTS
Abierto todos los días de 7 mañana a 8'30 tarde. Mañana, jueves, de 11 a 2
APERITIVO BAILE
de 5 a 8'30 tarde
MERIENDA BAILE
ORQUESTA RAMBLERS
Tranv. 7, 12, 14, 15 y tren Sarriá (Bonanova)

Sexta 400 m. — Corsaria, Briosa, Karioka, Labandera, Chicuelo, Goya.

Séptima, 400 m. — Modistilla, Alacrán II, Sócrates, Propper, Pimienta, Blonda.

Octava 400 m. — Triana, Preciosa, Elegante II, Bronty Boy, Amusanda, Rosella.

Novena, 300 m. — Greco, Gord Louck, Good Wille, Royal Nini, Cohete Negro Zampabollos.

Programa de las carreras para mañana, a las cuatro de la tarde:

Primera, 300 m. — Rumba, Ma-

Canódromo Barcelona
(Carretera de Sarriá)
Mañana, por la mañana y por la tarde
GRANDES CARRERAS DE GALGOS
MUTUAS - COLOR - QUINIELAS
Tranvías: 7, 12, 14 y 15, Tren de Sarriá hasta Apeadero Bonanova

CARRERAS DE GALGOS

CANODROMO BARCELONA

Campo de Sarriá

Programa de las carreras de mañana, a las diez y media de la mañana:

Primera, 300 m. — Estrellita, Muñeca, Madrileña, Azucena, Pajarito y Wolga.

Segunda, 300 m. — Entenza, Floresta, Luntano, Planchaito, Simpática y Niño Bien.

Tercera, 300 m. — Chatillo, Harvell, Saleri, Bohemia, Jimy II y Peluso.

Cuarta, 500 m. — Vinatero, Girovette, Solita, Balandro, Goya y Sol.

Quinta, 300 m. — Walker, Lagartijo, Gran Express, Cibeles, Frover Cutler y Almazora.

Sexta, 500 m. — Libertad, Duchk The Tour, Becasina, Porthos, Farina II y Cazador.

Séptima, 300 m. — Crosspy, Pegaso, Shyrley Temple, Lambrija, Wueston Alles y Cochambroso.

Octava, 500 m. — Alley, Cortijero, Cholo, Greyhound, Fácil y Black.

Novena, 300 m. — Loquilla I, Aldeana, Bresquilla, Ocena Monach, Presumida y Huracán.

Décima, 300 m. — Greta, Flecha de Oro, Misteriosa, Jaranero Yiky y Polomo.

Undécima, 500 m. vallas. — Mascarilla, Gurl Pato, Marianela, Saleroso, Payaso y Mr. Fruchos.

CANODROMO PARK

ruja, Inglesita, Charlotte, Rambler, Kutuku.

Segunda, 300 m. — Fresca, Deyamira, Pichi, Segundo, Tania, Girabonita.

Tercera, 3030 m. — Derby II, Smiles, Osiris, Alondra, Half Wory Boy, Vasallo.

Cuarta, 400 m. — Tabú Gancha, Dulcinea, Bandera V, Guapa, Bogotá.

Quinta, 400 m. — Alba, Manso, Patitas, Corbeta, Niña, Katiuska II.

Sexta, 300 m. — Flota, Briosa, Chispa II, Panther, Chelito, Gran Sprint.

Séptima, 300 m. — Dry Gin, Mr. Tanke, Pebeta, Nina, Grill d'Or, Venus.

Octava, 400 m. — Escalonero, Sonita, Gran Spectation, Sotileza, Curro, Toftwood Mick II.

Novena, 400 m. — Lady Nini, Nena, Propper, Pintada, Royal Nini, Greco.

Décima, 400 m. — Mar Negro, Ranero, Hawksmore, Henry Joy, Katrinka, Fancy Bocanegra.

Décima primera, 400 m. — Reynosa, Mango, Sucre, Milord, Puck, Pollo.

Frontón Txiki-Alai

Hoy, noche, a las 10.
ARRATE I - AURORA
contra
CARMINA - PILI
Mañana, tarde, a las 3'30.
HORTENSIA - PILI
contra
ARRATE I - EMILI
Noche, a las 10.
CARMINA - AURORA
contra

INFORMACIO

Diputación Provincial

Va siendo cada vez mayor el incre
que adquiere el Servicio de Reg
Devastadas y Reparaciones

Se ha pedido a los Ayuntamientos una relación
daños causados por la guerra en los edifi
EL PALACIO LUCIRA MAÑANA SUS MEJORES

EL SERVICIO DE REGIONES DEVASTADAS : : : : :

Van adquiriendo el gran incremento que era de esperar las oficinas establecidas en uno de los locales de la Casa de los Canónigos, del Servicio Nacional de Regiones Devastadas y Reparaciones.

Cada día es mayor la afluencia de gente y el número de instancias que se presentan.

El objeto del servicio provincial que aquí se ha establecido y que aquí sigue, como es consiguiente, la misma trayectoria que el que ya funciona en otras provincias de España, es, en primer término, el obtener la declaración del daño causado por la guerra, en vista de las indemnizaciones que puedan venir el día de mañana.

La segunda finalidad que se persigue es la de que se formulen las oportunas peticiones de autorización para realizar las obras que hayan de efectuarse. Y el tercer objetivo es la obtención de auxilios para la realización de las obras.

A los que acuden a las oficinas del Servicio se les dan cuantos informes solicitan y además se les facilitan modelos de las instancias que han de presentar los afectados.

Esta semana se mandará a todos los Municipios un oficio, pidiéndoles que declaren los daños sufridos en los inmuebles de sus respectivos términos municipales.

La declaración que realicen los Ayuntamientos no excluye a los interesados de realizar las operaciones antes indicadas.

En breve se reunirá la Comisión del Servicio para resolver los asuntos que haya pendientes.

LOS PREPARATIVOS PARA LA FIESTA DE MAÑANA : :

Tocan ya a su término los preparativos para la fiesta de mañana.

En el solemne día del Corpus, en ese día tan echado de menos por todos los buenos barceloneses durante la cruel etapa de dominación marxista, la Diputación será reintegrada en absoluto a su carácter propio y será también despojada de todos los aditamentos con que los rojos la afearon.

Las diferentes fachadas que han sido iluminadas con la mayor escrupulosidad, lo mismo que el histórico salón de San Jorge, lucirán sus auténticas y mejores galas. Las hazañas de la gloriosa historia de nuestra patria y el pensamiento que ostenta el conjunto de la decoración y que aparecen en la base de la cúpula con las palabras "Por Dios y por España, un alma sola, un solo corazón", serán ofrecidas radiantes de luz con toda la gran iluminación de los días más solemnes, con los balcones abiertos de par en par, al paso de la Procesión.

En el piso del salón de San Jorge se han colocado los grandes pasos de alfombra ejecutados por la Real Fábrica de Tapices.

Lo único que no podrá rendir honores a la Custodia, como en la época de la Dictadura del general Primo de Rivera, es el magnífico San Jorge, de plata, del siglo XVI, que se llevaron los rojos y que se colocaba sobre un altar en el puente que une el Palacio provincial con la Residencia.

Los gigantes de la ciudad visitaron este mediodía la Diputación. El presidente, conde del Montseny, bajó al vestíbulo para verlos y obsequió a los que los llevaban con un donativo de 50 pesetas.

VISITAS DE TURISTAS ALEMANES : : : : : : :

Durante todo el día fueron a la Diputación, con objeto de visitar las principales dependencias, numerosos grupos de los turistas alemanes que se hallan en nuestra ciudad.

El ministro
Gobernación
sidente hono
de la "Institu
Sindical Mo
pío de Periodi

ASIMISMO ES NOMBRA
DE HONOR EL GENE
TIN MORENO

Al constituirse la Com
tora de la "Institución
Montepio de Periodista
nombrar presidente ho
excelentísimo señor min
Gobernación señor Serr
en testimonio de respet
gratitud por la gran ob
nificación y mejoramien
nal realizada por dicho
favor de la Prensa y de
distas.

Asimismo se acordó d
cio de honor al general
reno, jefe de Estado
Cuartel General de S.
ralísimo, recientemente
periodista honorario po
disposición del Gobierno
El ministro de la G
ha contestado con el si
legrama: "Agradezco su
comunicándome acuerd
al tomar posesión esa
Gestora. Ruego exprese
miembros mi reconoci
nombramiento presiden
rio. Salúdale.—Serrano

FUNERALES POR LAS
LOS PERIODISTAS AS

La Comisión Gestora
titución Sindical Monte
riodistas" ha acordado
un funeral en sufragio
mas de los asociados
por las hordas rojas
mente muertos por Dios
paña.

Con una inteligent
agraria y con una refo
ticia, habrá tarea par
felicidad del pueblo esp
JOSE A

Ventas

Monfalcón
Retratos del Generalísimo
Grabados Religiosos
Estampas y Tapices
Imágenes relieves
Santas cenas
Cuadros al óleo
Marcos y Molduras
Boters 4 (t. Puertaferrisa)

INSTRUMENTOS
PIANOS
AUTOPIANOS Y
ROLLOS 88 NOTAS
Cambios-Reparaciones
NEW - PHONO
Facilidades de pago
Ancha, 35 y 37-T. 13045

¡¡AUTOMOV
Duplicados Traspasos LA GE
RAMBLA del

LOS DEPORTES

FUTBOL

La estancia del señor Troncoso en Barcelona

HA AUTORIZADO LA REAPERTURA DEL CAMPO DE LAS CORTS

Esta mañana, el teniente coronel Troncoso, después de visitar la Diputación, acudió al vino de honor que le ha ofrecido la Delegación en Cataluña de la Federación Española de Fútbol.

En la Delegación esperaban al señor Troncoso, que venía acompañado de los señores Tarruella y Sabata, el delegado señor Jover, los señores Sainz y Cabrerizo, el presidente de la Federación Nacional de Basket don Pedro Conde, el presidente del R. C. D. Español don Genaro de la Riva, a quien acompañaban los directivos del club señores Bravo, Sánchez Beato, Guimerá, La Riva (don José) y Trabal; los gestores del F. C. Barcelona señores Soler-Juliá, Bargunó, Guardiola, Vallés y Vallmitjana; Mario, Miró y Camps, del Sans; Giralt, Rof, Cuyás y Ferré, del Badalona; Conejos (M. y J.), Oller y Borrás, del Hércules; Esquirol y Pascual, de la U. D. San Martín; Salvador, Vallribera, Viñals y Ferreras, de la U. D. San Andrés; Saló, Lugot, Bernat, Rodríguez y Roig, del C. D. Europa; delegaciones del Horta y otros clubs; el árbitro señor Arribas y otros elementos del deporte barcelonés.

Después de breves palabras del señor Jover, el teniente coronel Troncoso agradeció las demostraciones de simpatía de que era objeto, haciendo seguidamente historia de su actuación deportiva al frente de la Federación Española, desde los primeros pasos iniciados en compañía de los hermanos La Riva y Luciano Urquijo, hasta encauzar el fútbol nacional, explicando sus esfuerzos para que el deporte español no perdiera a elementos de destacado valor que venían actuando en el extranjero con el nombre de selección vasca y de los que tan sólo Gorostiza y Roberto respondieron a sus llamamientos patrióticos.

Expuso, a continuación, sus propósitos de que el año próximo puedan disputarse la totalidad de competiciones regionales y nacionales, haciendo un llamamiento a los clubs poderosos para que apoyen a los débiles.

Hizo, después, un cumplido elogio de la personalidad deportiva de Cataluña y requirió a los allí presentes a aportar su colaboración a la obra de reconstrucción nacional.

Finalmente el señor Troncoso expuso a todos los presentes su criterio de ir a la reducción de gastos, en todos sus aspectos, incluyendo el capítulo de jugadores— que está pendiente de estudio del Consejo General del Deporte — y arbitrajes.

A continuación el señor Jover volvió a hacer uso de la palabra para rogar al señor Troncoso que aceptara una copa de vino español al iniciarse esta nueva etapa del deporte en pleno resurgimiento patriótico.

El señor Troncoso hizo votos por el resurgir deportivo de Cataluña y expuso su convencimiento de que en sus campos de deporte vibrará con toda intensidad el sentimiento patriótico y de disciplina que anima a España entera.

El acto terminó con entusiastas vivas a Franco y a España.

—

El señor Troncoso y señora han sido invitados a almorzar por el señor Jover, asistiendo también al almuerzo el barón de Güell y otros invitados.

A las cuatro ha visitado el señor Troncoso el Estadio de Montjuich y después el campo de Las Corts, cuya reapertura ha autorizado para el día 29, proponiéndose después visitar el campo del Español y la Mutual Deportiva.

LOS PARTIDOS AMISTOSOS DE AYER

EL ESPAÑOL Y EL EQUIPO DE RECUPERACION LOGRARON MAGNIFICAS VICTORIAS

Logró ayer el Español desquitarse de la derrota sufrida el pasado domingo en Granollers, venciendo al equipo del Vallés por 6 goals a 1 en un partido que, pese a la contundencia del resultado, fué interesante y disputado, ya que los visitantes opusieron tenaz resistencia.

El primer tanto lo obtuvo Grech en un golpe franco con que se castigó al Granollers, que, por mediación de Galvany obtuvo poco después el empate, pero antes de llegar al descanso, Bosch y Martínez marcaron otros dos tantos para el Español.

En el segundo tiempo, García, Catalá y Grech marcaron otros tres goals para el Español.

Los equipos se alinearon como sigue:

Español. — Trias, Teruel, Ficas, Pardo, Camacho, González, García, Grech, Catalá, Martínez y Bosch.

Granollers. — Miró, Oro, Colomer, Vila, Rovira, Torres (luego Guix II), Eugenio, Galvany, Sanz, Rubies y Guix I.

En San Andrés, el equipo de Recuperación batió por 7 a 1 al equipo local, que tuvo una actuación muy desafortunada.

Marcaron los goals del equipo militar Morral (3), Calveras (3) y Bardina, y Conesa el de la U. D. San Andrés.

La composición de los equipos fué:

C. D. San Andrés. — Martínez (en la segunda parte Font), Falguera, Sans (en la segunda parte se retiró por lesión), Alós, Félix, Pardo, Rini, Aliagas, Pueyo, Conesa y Ramón.

Recuperación D. C. — Navés, Sicart, Selma, Climent, Solé (en la segunda parte Iñiguez), Misa, Morral, Calaveras, Bardina y Mas.

EL DOMINGO, EN SARRIA, R. C. D. ESPAÑOL-RECUPERACION

Para el próximo domingo se anuncia en Sarriá un gran partido entre el Español y el equipo de Recuperación, que tan magníficos resultados ha logrado últimamente.

Carreras de Galgos

CANODROMO BARCELONA

Programa para mañana:

Primera, 300 m.—Floresta, Ratón II, Luntana, Azucena, Estrellita, Wolfran.

Segunda, 300 m.—Astesán, Madrileña, Handy, Pretencioso, Muñeca, Lady Nigel.

Tercera, 300 m. — Fancy, Anda Menos, Comoquiera, Lobita, Gentil Rambler, Navegante II.

Cuarta, 500 m.—Billita, Mr. Frochos, Wolga, Fanny, Sabañón, Solita.

Quinta, 300 m. — Vanguardia, Can d'Or, Vinatero, Almazora, Black Joy, Duende II.

Sexta, 500 m. — Miss Stadium, Goya, Gamita, Mascota, Chalupa, Sol.

Séptima, 300 m. — Kho-i-noor, Lagartijo, Jaranero, Happy, Flecha de Oro, Chingford Bob.

Octava, 500 m.—Duck the Tour, Porthos, Lambrija, Giraldo, Becasina, Alley.

Novena, 300 m.—Katty II, Plum Tree, Golin, Olga, Libertad, Bulería.

Décima, 500 m., vallas.—Mascarita, Saleroso, Marianela, Cazador, Joselito, Chelo.

CANODROMO PARK

Programa para mañana, sábado, a las 4 de la tarde.

Primera, 300 m. — Luster Man, Fresca, Cook Dill, Smiles, [illegible], Rumba.

Segunda, 300 m. — [illegible], Vasallo, Ave Félix, Hagd[illegible], Wory Boy, My Deer.

Tercera, 300 m. — [illegible], Glenvo Cheftion, Road Co[illegible], Gran Sauce, Elástic, Muito Cont[illegible].

Cuarta, 300 m. — Bogo[illegible], Katinska II, Corbeta, [illegible], Corbeta II, Alba.

Quinta, 400 m. — Piña, Zulema, Crey, Briosa, Guapa, Goleta.

Sexta, 400 m. — Corsaria, Pebeta, Modistilla, Reina de los L., Karioka, Chicuelo.

Séptima, 400 m. — Preciosa, Curro, Escalonero, Labandera, Alacrán II, Amusanda.

Octava, 400 m. — Pimienta, Triana, Rosella, Broaty Boy, Zamaballos, Greco.

Novena, 400 m. — Lady Bim, Tropper, Ranero, Elegante II, Sutileza, Blonda.

Décima, 400 m. — Mar Negro, Katrinka, Hawksmore, Reinosa, Henry Joy, Pollo.

Décima primera, 3030 m. — Fancy Bucanegra, Suere, Mango, Alhambra de C., Puck, Milord.

Pensiones para viudas de militares fusilados o asesinados por los rojos

Se ruega pasen urgentemente por esta Región Militar, Paseo de Gracia, 107, piso segundo, Sección de Contabilidad, las señoras doña Josefa Cristóbal Calvo, doña Josefa Rocher Briquets, doña Carmen [illegible] Oliver, doña Francisca Barreta [illegible], doña Asunción [illegible], doña Dolores Rey [illegible], doña Amalia de la Fuente de la Fuente, doña [illegible], doña [illegible], doña María [illegible], doña [illegible], doña [illegible] Montaña Roldós, doña Josefa López Soro, doña [illegible].

Canódromo Barcelona
(Carretera de Sarriá)
Mañana, a las 4 de la tarde y a las 9'45 noche
GRANDES CARRERAS DE GALGOS
MUTUAS - COLOR - QUINIELAS
Tranvías: 7, 12, 14 y 15. Servicio especial para la sesión nocturna de mañana. Tren de Sarriá hasta Apeadero Bonanova

CANODROMO PARK
"SOL DE BAIX"
Mañana por la tarde
GRANDES CARRERAS DE GALGOS
LOS MEJORES GALGOS EN PISTA
MUTUAS Y QUINIELAS
Tranvías 7 y 15.

Frontón Novedades
Hoy, noche, a las diez.
Segundo partido, a pala:
RUBIO - PEREA
contra
GALLARTA III - UEZAY
Mañana, tarde, a las 3'30
Segundo partido, a pala:
ARRIGORRIAGA II - ARRARTE
contra
GAVIRIA - CAMPOS
Tercer partido, a cesta:
SAGARRETA - BLENNER
contra
NAVARRETE II - LIZARRALDE - SALSAMENDI III
Se jugarán quinielas americanas
Detalles por carteles

Frontón Txiki-Alai
Hoy, noche, a las 10.
CONCHITA - TONI
contra
SAGRARIO - AURORA
Mañana, tarde, a las 3'30.
ARRATE I - EMILI
contra
SAGRARIO - EIBARRESA I
Noche, a las 10
ARRATE I - AURORA
contra
CARMINA - PILI
Se jugarán otros partidos y quinielas

Frontón Barcelona
Vila - Vilá, 60. — Teléfono 28636
Mañana, tarde, a las 5'30:
A mano: SIMON y ROMERO
contra MERINO y PELLUS
A pala: IRASTI y BARRENA
contra ORTEGA y ANGEL

PISCINAS & SPORTS
Todos los días abierto de 7 mañana a 8'30 tarde. Mañana, sábado, día 10, de 5 a 8'30 tarde:
MERIENDA BAILE
ORQUESTA RAMBLERS
Tranv. 7, 12, 14, 15 y tren Sarriá (Bonanova)

Ventas

Punto Azul
último modelo, eje mágico y [illegible] y Bachmann último modelo mando de Cine Visión, extraordinario, nuevo, vendo hoy de 7 a 9 noche, en Ronda San Pedro, 12, 2.º, 2.ª.

FOTO - RONDA
Ronda San Antonio, 102

FOTO EDEN
Conde del Asalto, 12
8 Fotos-Carnet, 3 pts.

Máquina fotográfica
[illegible], objetivo 1 2'9 tipo Leica, 36 fotos y prismáticos de campaña 16 x 45 marca Walter. Rambla de Cataluña, 104, tienda.

Se vende
un salón y dormitorio. Razón: Diagonal, 350, letra A, segundo.

TRASPASOS
Si quiere traspasar bien

Vino a 80 Cts.
tinto superior Bodegas de Valdepeñas. Nación, 90, Clot (antes La Internacional). Tel. 34617. No servimos a domicilio.

CABALLOS
GRANDES Y PEQUEÑOS HAN LLEGADO
Dos vagones
VILLARROEL, NUM. 123
RAFAEL BARBER

Compras

RADIO
compra particular a particular buen aparato de radio y otro pequeño de 4 ó 5 lámparas. Absten. negociantes. Telefonear 73[illegible] 12 a 2 y 7 a 9.

Colchones compra
Aribau, 96, tda. Tel. 61334

Sellos colecciones
Compro todo. Belén 32 bis (entre Fontana y Lesseps)

LA CENTRICA

Lana colchones
pago a domicilio. Riera Alta 45, tienda. Tel. 13634

FINCAS

Comprador
Antes de hacerlo consulte la antigua casa FINCAS RAFECAS, Ronda de San Antonio, 106, 1.º, doblaréis capital en tres meses buscando diferencia precios.

Varios

ALTAS
Bajas contribución
Trámito en Hacienda
GESTOR COLEGIADO
Oficinas TALLERS, 55

CERTIFICADOS PENALES
Últimas voluntades de defunción, etc.
Oficina: Tallers, 55

FOTOS
Para carnet entrega en el acto. Rbla. de Cataluña, 104, junto Provenza.

ROMAL DETECTIVE
INVESTIGACIONES
Pesquisas, vigilancias.
Informes pre-matrimoniales
Informes de particulares, negocios, etc.
Pelayo, 62 - Tel. 16066

¡¡AUTOMOVILISTAS!!
Duplicados Traspasos LA GESTORA Altas Patentes

Metrona
REMEDIOS RUIZ
Hospital, 70, pral.
Teléfono 18231

Autos lujo
Bodas. Comuniones.
ROCENT, 92

Teléfono de
EL NOTICIERO UNIVERSAL
16571

Establecimientos FRIGOLA
Pollería "Variada". Patos adultos gran puesta. Patos y ocas pequeños. Capones "Preparados" muy baratos.

AUTOMOVILISMO
Legalización Autos y Documentación
Renovación,
Carnets, Duplicados
Altas y Bajas
Patentes
Títulos Chófer de 1.ª, 2.ª y 3.ª clase
ENSEÑANZA PERFECTA DE CONDUCTOR
ACADEMIA "NEW - YORK"
ENSEÑANZA GARANTIZADA
Oficinas: TALLERS, 5[illegible]
Teléfono: 24.912

AN
.-Tel. 34059
programas

e. a las 9'30
ntre las que
RO, DELVA,
RITA, PA-
RA, DORY,
AS MARTI-
. MADRID,
ND GRACI,
omedias có-
SORIO.
RE
GATORIA

Noche"
l programa
anzonetista;
larina; PI-
netista; PE-
rina; JUA-
netista; PI-
nzonetista;
, danzari-
, canzone-
LLO, baila-
cupletista;
. bailarina;
viedo", can
ORTEGA Y
baile.

Dancing
CRATICO
, de 10 a 1
S
NCHEZ

R I E
ile
ARCE
nción
TO
rigeración

mbra
a Teatro)
he. a las 10.
ESTA HOT-
rtistas: ES-
RY BES, JAZ
RMEN, PE-
ITO VICU-
. CHARITO
OSELL, ME-
RUBIO, SA-
BRETON,
MERCEDES
lle, y las es-
n CARMEN
TOMAS. —
nsumición

OUGE
(Paralelo)
ARIEDADES
entre ellas:
, de la Ope-
ARRIGA; el
INA DE LA
la canción;
ART, insupe-
SANCHEZ e
RES.
AL. 2 PTAS.

CO
, 2 y 4
che. a las 10.
ORQUESTA
, y las nota-
RY TERRY,
CEDES GAR-
IL, MARUJA
, JUANITA
ANCHEZ, MA-
DEL MONTE,
PILAR BA-
OS, GLORIA
cilas del bai-
NAS IBERIA.
consumición.

UL
DANCING
. Atracciones
a. 106 y 108
OSCH
e y noche, el
de variedades
AS, 50
E SALON, 40
UESTAS, DOS
CONTINUO
NAVARRITA -
TA DE TOLE-
DLL - ASUN-
ARUJITA GIL
- ELIA DEL
A - BARRIOS
MUÑOZ
Y
DO
ECONOMICOS

anizaciones
aprenderán

LOS DEPORTES

FUTBOL

Preparando el gran acontecimiento del 25 en el Estadio

EL GENERAL MOSCARDO VENDRA EXPRESAMENTE A BARCELONA PARA ASISTIR A LA FINAL : :

El señor Troncoso ha dedicado esta mañana a efectuar diversas visitas de cortesía, visitando, por la tarde, varias instalaciones deportivas de la ciudad, acompañado del vicepresidente del Comité Olímpico barón de Güell.

Mañana el señor Troncoso regresará a San Sebastián, proponiéndose estar de nuevo en Barcelona dentro de pocos días para ultimar la organización del gran acontecimiento futbolístico del día 25, que será presidido por el heroico defensor del Alcázar de Toledo, general Moscardó.

El programa de este gran acontecimiento futbolístico, comprenderá, aparte de la final, un encuentro entre los equipos que resulten batidos en las semifinales, con lo cual les será posible a los aficionados barceloneses poder admirar en una misma sesión, a los cuatro mejores equipos nacionales.

Frontón Novedades

Hoy, noche, a las diez.
Segundo partido, a pala:
SOLOZABAL - IZAGUIRRE I
contra
GALLARTA II - UNAMUNO
Mañana, tarde, a las 3'30.
Segundo partido, a cesta:
GUILLERMIN - GOENAGA
contra
SARASUA II - ANSOLA
Tercer partido, a pala:
FERNANDEZ - URZAY
contra
NARRU II - ERMUA
Se jugarán quinielas americanas
Detalles por carteles

UN INTERESANTE MATCH RECUPERACION-ESPAÑOL, EN SARRIA : : : : :

Mañana, por la tarde, en el terreno de la carretera de Sarriá, el notable equipo de Recuperación, que tan magníficos resultados ha obtenido hasta la fecha y que tan señalado triunfo obtuvo el pasado jueves en San Andrés, actuará contra el primer equipo del Español.

Para este partido, teniendo en cuenta la valía del adversario, el Real Club Deportivo Español ha combinado un equipo integrado por sus mejores elementos disponibles, que es el siguiente:

Trías; Teruel, Picas; Pardo, Camacho, González; García, Grec, Martínez-Catalá, Martínez y Bosch

Antes de este encuentro la Peña Saprissa contenderá contra un equipo de la segunda categoría.

PACO BRU ENTRENADOR DEL MADRID : : : : : : : :

Se nos dice que el Madrid F. C. ha renovado el contrato para entrenar a su primer equipo a Paco Bru.

NOMBRAMIENTO DE DELEGADO DEL F. C. BARCELONA : : : : : :

Por la Federación ha sido nombrado delegado del F. C. Barcelona don Jaime Sabater.

CARRERAS DE GALGOS

CANODROMO BARCELONA

Programa para esta noche:

Primera, 300 m.—Entenza, Planchalto, Galana, Cleopatra, Chatillo, Pajaritero.

Segunda, 300 m.—The Firts, Jimmy II, Fusta, Ardilla, Peluso, Rubiales.

Tercera, 300 m.—Very Lee, Neva, Húngara, Pantalonera, Carnicera, Frower Cutler.

Cuarta, 300 m.—The Juwel, Gran Express, Kansas Hare, Wilson, Morena, Zagal.

Quinta, 500 m.—Saleri, Carabela, Payaso, Gil, Norina, Chita.

Sexta, 300 m.—Greta, Misteriosa, Cibeles, Violeta, Shirley Temple, Cola.

Séptima, 300 m.—Willermine Weberñ Dingo, Ráfaga, Cortijero, Greyhound, Cochambroso.

Canódromo Barcelona
(Carretera de Sarriá)
Esta noche, a las 9'45
Mañana por la mañana y por la tarde
GRANDES CARRERAS DE GALGOS
MUTUAS - COLOR - QUINIELAS
Tranvías: 7, 12, 14 y 15. Servicio especial para las sesiones nocturnas
Tren de Sarriá hasta Apeadero Bonanova

Octava, 300 m.—Civeta, Aldeana, Presumida II, Bresquilla, Valiente II, Ligera.

Programa para mañana por la mañana:

Primera, 300 m.—Fancy, Madrileña, Pretencioso, Comoquiera, Muñeca, Wolfran.

Segunda, 300 m. — Planchalto, Chatillo, Bohemia, Entenza, Niño Bien, Astisán.

Tercera, 500 m.—Barbitas, Kaers, Chistera, Wolga, Sabañón, Vanguardia.

Cuarta, 300 m.—Gran Express, Zagal, Flecha de Oro, Lagartijo, Dig Dig, Argentina.

Quinta, 500 m. — Kansas Hare, Porthos, Misteriosa, Sota, Shirley Temple, Morena.

Sexta, 300 m.—Katty II, Victoriosa, Plum Tree, Farina II, Cochambroso, Lambrija.

Séptima, 500 m. vallas. — Mr. Fruchos, Saleroso, Guri Pato, Payaso, Billits, Rusiñol.

Programa para mañana, domingo, a las cuatro y media tarde:

Primera, 300 m. — Floresta, Anda Menos, Handy, Pajaritero, Gentil Rambler, Lady Nigel.

Segunda, 300 m. — Galana, Ardilla, Lobita, Seria, Pasoslargos, Tosca II.

Tercera, 300 m. — Almazora, Walker, Very Bee, Mascota, Neva, Boyacá.

Cuarta, 500 m. — Wilson, Better Watch Gold, Solita, Balandro, Chalua, Sol.

Quinta, 600 m. — Mascarilla, Marinela, Happy, Girovette, Gil, Khoi-noor.

Sexta, 300 m.-Loca, Cibeles, Kiky Giraldó, Chingford Bob, Polomo.

PISCINAS & SPORTS
Abierto todos los días de 7 mañana a 8'30 tarde. Mañana, domingo, de 11 a 2:
APERITIVO BAILE
De 5 a 8'30 tarde:
MERIENDA BAILE
ORQUESTA RAMBLERS
Tranv. 7, 12, 14, 15 y tren Sarria (Bonanova)

Séptima, 300 m. — Alley, Cortijero, Bulería, Becasina, Greyhound II, Dingo.

Octapa, 500 m. — Civeta, Presumida II, Aldeana, Mochuelo, Brosquilla, Valiente II.

Novena, 300 m. — Ocean Monnach, Orión, Chaval, Relucia, Huracán, Chanchullo.

Décima, 500 m. — Chelo, Joselito, Black, Facil, Cazador.

CANODROM PARK

Programa de carreras para mañana, a las 10 de la mañana:

Primera, 300 m. — Derby II, Gladiador, Won Stuck, Rambler, Alcalaina, Maruja.

Segunda, 300 m.—Lady Lina, Corzo, Ave Fénix, Smiles, Eagles Cross, Troya.

Tercera, 300 m. — Rumba, Chiquilla, Tania, Pichi, Estel, Maravia.

Cuarta, 300 m. — Cyrano, Walf ory Boy, Cock Dill, Chamberilera, Rondán, Blue Peter.

Quinta, 400 m. — Tabú, Gaucha, Estudiantina, Chelito, Luna Azul, Kanso.

Sexta, 300 m. — Venus, Nena, Wille, Good Louck, Cohete Negro, Zampabollos.

Séptima, 300 m. — Bry Gin, Acero, Grill D'Or, Archambaud, ster Tanke, Gran Sprint.

Octava, 400 m. — Bonita, Rhty II Nina, Sepia, Toftwood, Mick II.

Novena, 400 m. — Alcázar, Bandera V, Pavana, Dulcinea, Patitas, Goleta.

CANODROMO PARK
"SOL DE BAIX"
Mañana domingo, a las diez de la mañana y a las cuatro de la tarde:
GRANDES CARRERAS DE GALGOS

OLIMPISMO

LOS JUEGOS OLIMPICOS DE 1944 SE CELEBRARAN EN LONDRES :

Londres, 9. — El Comité Olímpico, en su reunión de Londres, ha concedido a esta ciudad la celebración de los Juegos Olímpicos de 1944; los Deportes de Invierno de dicha Olimpiada tendrán efecto en Italia.

Los Deportes de Invierno de los Juegos de 1940 tendrán efecto en Alemania, ya que Saint Moritz ha telegrafiado a última hora declinando el ofrecimiento que se le había hecho.

Los Deportes de Invierno de 1944 tendrán efecto en Cortina Dampezzo y los de 1940 en Garmisch Patelkirchen.

Frontón Txiki-Alai

Hoy, noche, a las 10.
SOLE - TONI
contra
CARMINA - PILI
Mañana, tarde, a las 3'30.
SAGRARIO - PILI
contra
CARMINA - EMILI
Noche, a las 10.
CARMINA - AURORA
contra
PEPITA - TONI
Se jugarán otros partidos y quinielas

PELOTA

NOTAS Y RESULTADOS

Con extraordinaria concurrencia de público se celebró el jueves en el popular frontón de la calle Vila Vilá una reunión pelotística con un selecto programa de partidos. Abrieron la sesión los manistas Rubio y Guerrero enfrentados a Ecenarro y Felius, encuentro que tuvo un resultado sorprendente, pues que lo ganó la primera pareja por el resultado de 25-3, que si bien refleja con exactitud el rendimiento de los jugadores, no es fiel exponente de la valía de los mismos, ya que, singularmente Ecenarro, posee juego en cantidad y calidad para darles la réplica a sus fáciles vencedores.

A continuación, y a pala, jugaron Enrique y Angel contra Isasti y Barrena, saliendo un partido muy hermoso, con jugadas brillantes a cargo del delantero Isasti, que maneja el leño con soltura y garbo, y también del zaguero Angel, que tiene una pegada fulminante.

Cerraron la reunión Zubielqui y Lecona enfrentados a Ezquerra y Sánchez los que sacaron el mejor partido de la tarde, ganándolo los primeros por 25-24, después de haber estado el tablero 14-21 en su contra. El público se emocionó con la insospechada y brillantísima reacción que tuvieron los vencedores, y aplaudió con entusiasmo las voleas fulminantes, los saques invisibles, los restos imposibles y la seguridad y fuelle de que hicieron gala Zubielqui y Lecona, que se retiraron al cuarto envueltos en una ovación.

—

La Empresa del Frontón Novedades está dándole los últimos toques a la organización de una temporada grande de pelota, que empezará a últimos del próximo mes de septiembre. No se regatean esfuerzos, pues se quiere devolver a nuestra primera cancha la categoría, esplendor y distinción de antes. Se seguirá jugando a pala y a cesta. Pero se renovarán y mejorarán los cuadros de ambas especialidades. Serán dos elencos de pelotaris con las figuras de mayor relieve. Los aficionados barceloneses al aspectáculo de la pelota están de enhorabuena.

—

Anoche en el Frontón Novedades Rubio y Perea les ganaron "de calle" a Gallarta III y Urzay, dejándolos en 34-40. No fué un partido del otro jueves, pues aburr

INFORMACI

Catorce millones de pe por alquileres condonad obreros sin trabajo o m zados en el Ejército Nac

DERECHOS PASIVOS A LOS PORT QUE OBSERVARON BUEN COMP MIENTO EN EL PERIODO ROJ

CAMARA DE LA PROPIEDAD URBANA

La Junta de Gobierno de la Cámara Oficial de la Propiedad Urbana de Barcelona, ha acordado celebrar solemnes funerales en sufragio de los miembros de la Corporación y Propietarios asesinados por las hordas rojas y fallecidos durante el Movimiento y también por las de los porteros que, en cumplimiento de su deber, murieron víctimas de los marxistas.

Contribuirá a la suscripción nacional iniciada por el general Queipo de Llano a fin de reconstruir el Santuario de Santa María de la Cabeza.

Colaborará con el fiscal de la Vivienda para la expendición a los propietarios de las Cédulas de Habitabilidad de las fincas urbanas.

Fueron aprobados varios expedientes concediendo tarjetas de exención de alquileres a obreros parados y movilizados del Glorioso Ejército Nacional. El total de las citadas tarjetas, a fines de mayo ascendía en todo España a 68.014, con un importe en conjunto de alquileres condonados de 14.150.098 pesetas.

Finalmente fué nombrada una Ponencia destinada a articular un seguro gratuito para los porteros de casas que durante el período rojo hayan cumplido con las obligaciones que las circunstancias imponían, que comprendería un subsidio en caso de enfermedad indemnizaciones para las incapacidades temporales, pensiones en los casos de muerte e invalidez por accidentes de trabajo y servicios de clínica de operaciones y asistencia en especialidades médicas.

INSPECCION DEL SERVICIO DE EVACUACION

AVISO A LOS REFUGIADOS DE VALENCIA, ALICANTE, CASTELLON, MURCIA, ALBACETE, ALMERIA Y CUENCA

El lunes, día 12, se procederá al em[barq]ue de los refugiados con destino a [la]s capitales y pueblos de las citadas provincias.

De 4 a 6 de la tarde se presentarán con [los o]riginales y la orden de evacuación en el muelle de Muralla (Puerta de la Paz), de este Puerto, dispuestos a embarcar en el vapor "Castillo Torrecilla" (antes "España 3") anclado en dicho muelle, donde un funcionario de la Inspección [dir]igirá el embarque y revisión de fichas.

Hora de Salida: tan pronto esté terminado el embarque.

GACETILLAS OFICIALES

AVISO A LAS ENFERMERAS DE LA CRUZ ROJA : : : : : :

Se ruega a todas las enfermeras de la Cruz Roja de Barcelona, que para asunto de gran interés se sirvan pasar por el local social, calle Lauria, núm. 95, principal, el próximo lunes, día 12, de seis a siete de la tarde.

ORGANIZACION NACIONAL DE CIEGOS : : : : : : : : :

En el sorteo público efectuado ayer salieron premiados los números siguientes de todas las series: premio mayor 546, premio menores 46, 146, 246, 346, 446, 646, 746, 846, 946.

JEFATURA PROVINCIAL DE PRENSA : : : : : : : : : : :

A fin de dar cumplimiento a lo dispuesto en la Orden del Ministerio de la Gobernación de 24 de mayo último (B. O. del 25), sobre depuración de periodistas, se advierte a cuantos se haya otorgado carnet o lo tengan solicitado que el plazo para la presentación de la declaración jurada a que se refiere su artículo 1.º, lo es el de 20 días a contar de la fecha de su presentación en el Boletín Oficial. En su consecuencia la Jefatura Provincial de Prensa requiere a los periodistas residentes en la provincia de Barcelona

AYUNTAMI

ATENCION DEL AYUNTA CON LOS MUTILADOS

Para que los que diero sangre por España pudie la imponente manifestaci del Corpus la alcaldía pus do los Caballeros Mutilado cars en los que con toda tamente prestada por las la Caridad, fueron conduc sa de San Jaime y coloc rrate lugar, siendo al fina ... pital del Generalísimo.

HAY QUE ATENERSE A SOBRE LA FIJACION D

La Alcaldía ha de recor presas de espectáculos y general la prohibición de en papel en las fachada.

Como esto constituye un rable, la Alcaldía dispond ción de sanciones a las dejen incumplida esta d en los casos que correspo mo. desacato, a la jurisdic peta.

AVISO A LOS MAEST MUNICIPIO

Los sueldos que percibe del Municipio, correspond de mayo, les serán abonad y horas siguientes:

Día 12, de nueve y me pagará a los profesores catán comprendidos entre E. inclusive.

Día 13, a las mismas ho prendidos entre las letras clusive.

El día 14 igual horario didos de la P a la Z.

Es imprescindible para el sentación del recibo de la Guerra.

LA FESTIVIDAD DEL CO INSTITUTO NEURO

En el Instituto Neuroló se celebró con toda sump del Corpus Christi, con general, misa solemne y p que se llevó el Santísimo las, para que los impedi ran adorarle. Tomó parte nal del Instituto y aqu que sus fuerzas físicas lo

Terminado el acto reli los médicos, en representa compañeros, hizo un bri patriótico y agradeció la los presentes.

El emocionante acto fin los concurrentes con ent al sol".

"La Oficina de Colocac frío mecanismo buroc una entidad que par inquietud del trabajad para buscar un puesto y de la preocupación del patrono para el lo rario adecuado en u preciso."

Ventas

Radio-Craft
HOSPITAL NO TIENE ...
Taller de reparaciones bajo la dirección de
Antonio Pujals
ex técnico de la Casa H E N R Y
Presupuestos gratis.

LOS DEPORTES

FUTBOL

Preparando la Gran Final del día 25 en el Estadio

Se está trabajando con gran actividad en la organización de la final de la Copa del Generalísimo que, como saben nuestros lectores, se jugará el día 25 en el Estadio de Montjuich, habiendo decidido el delegado de la Federación Española, señor Jover, que no se dispute en aquel día ningún otro encuentro de fútbol en Cataluña.

Para este gran acontecimiento regirán precios populares, siendo posible que en esta jornada reaparezca el "Barcelona" enfrentándose al R. C. D. Español".

INAUGURACION OFICIAL DEL TERRENO DEL C. D. HERCULES

Para el próximo domingo está anunciada la inauguración oficial del campo de deportes del C. D. Hércules, habiéndose combinado para dicho día un interesante programa de actos deportivos.

A las cuatro de la tarde, los equipos reservas del club propietario del terreno y del San Andrés, se enfrentarán.

A continuación desfilarán por el terreno de juego, los cuadros de instrucción premilitar de las Organizaciones Juveniles, ejecutando diferentes evoluciones.

Por último, el potente equipo del C. D. Hércules, en el cual harán su presentación valiosos elementos adquiridos últimamente, contenderá contra el primer equipo de la U. D. de San Andrés.

Frontón Txiki-Alai

Hoy, noche a las 10:
SAGRARIO - PILI
contra
CONCHITA - TONI
Mañana, tarde, a las 4'30:
ABRATE I - PILI
contra
SAGRARIO - EMILI
Noche, a las 10
CARMINA - AURORA
contra
ABRATE II - TONI
Se jugarán otros partidos y quinielas

EL DOMINGO, EN SARRIA, SE ENFRENTARAN "RECUPERACION" Y "50 DIVISION"

Para el domingo se anuncia un gran encuentro en Sarriá, en el que se enfrentarán los equipos militares de "Recuperación" y de la "50 División", que tan magníficos resultados han conquistado últimamente.

Se nos dice que la composición de los equipos será:

"50 División": Héctor; Casas, Salvás, Olay, Bordoy, Lobato, Arenas, Herrerita, Gomila, Alonso y Pocovi.

Recuperación, Navés, Serna, Sicart, Climent, Burguete, Félix, Mesa, Mirral, Calaveras, Bardina y Mas.

BUDAPEST VENCE A BRUSELAS EN PARTIDO NOCTURNO

Budapest, 16. — Se celebró el partido internacional entre las selecciones de Budapest y Bruselas.

El partido se celebró de noche, hallándose el campo magníficamente iluminado.

Los jugadores húngaros demostraron una neta superioridad venciendo por cuatro tantos a cero.—(N. U.)

RESULTADOS DE OTROS PARTIDOS INTERNACIONALES

En Zurich, una selección del Norte de Italia batió por 7 a 1 a Suiza.

En Copenhague, con motivo del cincuentenario de la Federación de Dinamarca, Noruega ha vencido a Suecia por un goal a cero.

En Amsterdam, Holanda batió a Yugoeslavia por cuatro a uno.

CANODROMO PARK

"SOL DE BAIX"

Mañana, tarde, a las cuatro

GRANDES CARRERAS DE GALGOS

LOS MEJORES GALGOS EN PISTA
MUTUAS Y QUINIELAS

Tranvías 7 y 15.

PING-PONG

AVISO A LOS CLUBS

Con el fin de poder dar toda la actividad que siempre ha tenido este deporte en la ciudad de Barcelona, se ruega a todos los clubs y entidades que practiquen el mismo se personen en el domicilio social de esta Delegación, Mansso, 52, principal, los días laborables de 9 a 11 a fin de informarles sobre su depuración.

Esta Delegación del C. O. E. - C. N. D. pone en conocimiento de todas las entidades la prohibición de efectuar partidos interclubs hasta que estén deportivamente depurados. — El delegado, Andrés Arch Milá.

CICLISMO

MARIANO CAÑARDO HABLA DE LA VUELTA A ALEMANIA

El corredor español Mariano Cañardo, refiriéndose a la Vuelta a Alemania, prueba en la que participan él y Prior y que se disputa en la actualidad, ha manifestado que ha influido en su rendimiento el hecho de que es la primera carrera por etapas en la que toma parte este año, cuando los demás están muy bien preparados. De todas formas manifiesta que su clasificación en la general ha mejorado después de la caída que sufrió en la primera etapa.

Finalmente dice que los corredores que le han causado mejor impresión en las primeras etapas, fueron el holandés Schlutte, el suizo Zimmermann y el alemán Urbenhauer. Ahora empiezan igualmente a destacar Fautz y Choeque. Refiriéndose a su compañero Prior, ha hecho grandes elogios del mismo, diciendo que nunca le había visto andar así por etapas.

Finalmente se queja Cañardo de que el material que se obliga a usar a los corredores es muy pesado, pues las máquinas montan tubulares de 410 gramos y freno contra pedal.

PISCINAS & SPORTS

Todos los días, abierto de 7 mañana a 8'30 tarde. Mañana, sábado, día 17, de 5 a 8'30 tarde.
MERIENDA BAILE
ORQUESTA RAMBLERS
Tranvías, 7, 12, 14, 15 y tren Sarriá (Bonanova)
En preparación Gran Verbena de San Juan.

REAL POLO JOCKEY CLUB

HOMENAJE A LOS CAIDOS POR DIOS Y POR LA PATRIA

El próximo domingo, a las doce de la mañana, se celebrará en los jardines del Real Polo Jockey Club una solemne misa en memoria de los socios de la entidad, que cayeron por Dios y por la Patria.

La Junta de dicha entidad ruega a todos los familiares de socios fallecidos a consecuencia de la persecución marxista, lo comuniquen a la mayor brevedad a la Secretaría del Real Polo Jockey Club, con el fin de no sufrir omisiones al construir la placa que se colocará en uno de los lugares del Parque y en la que figurarán los nombres de todos los socios que murieron por su patriotismo.

Habrá servicio especial de autobuses desde el centro de la ciudad.

CARRERAS DE GALGOS

CANODROMO BARCELONA

Programa para mañana, sábado, a las cuatro de la tarde:

Primera, 300 m. — Javata, Retretal, Comoquiera, Azucena, Muñeca, Wolfran.

Segunda, 300 m. — Astisan, Barbitas, Entenza, Galana, Pajarito, Palace.

Tercera, 300 m. — Ratolí, Floresta, Anda Menos, Niño Bien, Pretencioso, Romanza.

Cuarta, 500 m. — Vanguardia, Miss Stadium, Duende I, Kansas Hare, Vinatero, Girovette.

Quinta, 300 m. — Saleri, Ardilla, Can d'Or, Boyacá, Cock Deel, Very Bee.

Sexta, 500 m. — Balandro, Misteriosa, Chita, Wilson, Goya, Belter Watch Gold.

Séptima, 300 m. — Gran Express, Happy, Kho-i-noor, Dig Dig, Lagartijo, Flecha de oro.

Octava, 500 m. — Sota, Libertad, Mascota, Alley, Olga, Monty.

Novena, 300 m. — Pantalonera, Black Joy, Zagal, Húngara, Almazora, Canquete.

Frontón Novedades

Hoy, noche, a las 10'15:
Segundo partido, a pala:
RUBIO - PEREA
contra
SOLOZABAL - URZAY
Mañana, tarde, a las 4.
Segundo partido, a cesta:
GAZAGA II - LEZARRALDE
contra
SAGARRETA - SALSAMENDI III
Tercer partido, a pala:
CHIQUITO BILBAO - PUJANA
contra
RUBIO - URQUIDI
Se jugarán quinielas americanas
Detalles por carteles

Décima, 500 m. — Billits, Soltia, Payaso, Saleroso, Guri Pato, Caravela.

Programa para mañana noche:

Primera, 300 m.—Miss Playa, Facilísima, Mazantini, Jimmy II, Bohemia, Cleopatra.

Segunda, 300 m. — Sarrampión, Gentil Rambler, Kaers, Simpática, Pasoslargos, Peluso.

Tercera, 500 m.—Seria, Mr. Fruchos, Wolga, Madrid, Rejalin, Chistera.

Cuarta, 300 m.—Walker, Norina, Sabañón, Neva, Nelly, Caprichosa.

Quinta, 500 m.—Yiky, Cazador, Cibeles, Shirley Temple, Giraldó, Chalupa.

Sexta, 300 m.—Colin, Blue de Buban, Judío Errante, Frower Cutler, The Juwell, Landy.

Séptima, 300 m.—Civeta, Caprichoso, Chavala, Presumida II, Valiente II, Ligera.

Octava, 500 m., vallas.—Joselito, Becusina, Facil, Willermine Weber, Black.

CANODROMO PARK

Programa de las carreras para mañana, sábado, a las cuatro de la tarde:

Primera, 300 m. — Montera, Cock Dill, Luster Man, Elastic, Chamberilera, Half Wory Boy.

Segunda, 400 m. — Corzo, Katiuska II, Osiris, Corbeta II, Karioka II, Chispa II.

Tercera, 400 m. — Estudiantina, Niña, Dulcinea, Piña, Gaucha, Bandera V.

Cuarta, 400 m. — Bogotá, Briosa, Luna Azul, Alcázar, Goleta, Guapa.

Quinta, 400 m. — Reina de los laureles, Triana, Chicuelo, Gran Sprint, Pebeta, Grey.

Sexta, 400 m. — Alacrán II, Ranero, Greco, Blonda, Sócrates, Rosella.

Séptima, 400 m. — Gran Expectación, Sotilesa, Preciosa, Nina, Royal Nini, Zulema.

Octava, 400 m. — Corsaria, Curro, Lady Nini, Bronty Boy, Modistilla, Pintada.

Canódromo Barcelona

(Carretera de Sarriá)

Mañana, a las 4 de la tarde y a las 9'45 noche

MOTORISMO

STANLEY WOODS VENCEDOR EN EL T. T. JUNIOR DE LA ISLA DE MAN

Douglas, 15.—El Tourist Trophy ha comenzado hoy en la isla de Man.

Han corrido las motos de la categoría 350 cmc.

Sólo han participado corredores ingleses y alemanes.

Resultó vencedor el inglés Stanley Woods, sobre Velocette, que hizo los 422 kilómetros en 3 horas, 10 minutos, 38 segundos, a una media de 136 kilómetros 855 metros.

PINTACUDA, CON ALFA ROMEO, GANA EL PRIMER CIRCUITO AUTOMOVILISTA DEL IMPERIO

Roma.—Se ha disputado el Primer Circuito Automovilista del Imperio. La carrera fué ganada por el corredor italiano Carlos Pintacuda, en la categoría de más de 1.500 centímetros cúbicos de cilindrada. Pintacuda recorrió las doce vueltas del circuito, con un total de 122 kilómetros, en una hora, dos minutos, veinticuatro segundos, a la media horaria de 117 kilómetros. La vuelta más rápida fué dada por el corredor Calamai, a 118 kilómetros por hora. Calamai se clasificó en segundo lugar.

GOLF

FRANCIA VENCE A INGLATERRA

París, 15. — Por primera vez Francia ha vencido a Inglaterra en el campeonato de golf entre ambos países. Después del triunfo francés de dobles, Inglaterra conservaba todavía ventaja, pero en la jornada final, Leglise y Le Quellec (Francia) han vencido, adjudicándose el encuentro por cinco a cuatro. (N. U.)

(Viene de la página nueve)

CINE ROYAL

Hoy, de 4 a 12: LA PIMPINELA ESCARLATA, por Leslie Howard y Merle Oberon; CASINO DE PARIS, por Al. Johison; DIBUJO

SAVOY

SU VIDA PRIVADA; NOTICIARIO FOX, y la producción U. F. A.: LA REINA DEL AMOR

Cines Talía y Arnau

Hoy: LA ULTIMA AVANZADA por C. Rains, G. Michael, C. Grant; LA ESPOSA DE SU HERMANO por R. Taylor; REVISTA y DIBUJOS.

CINEMA TETUAN

Hoy, ESTRENO
CELOS EQUIVOCOS O MAMA SE CASA
por Lil Dagover
LA EDAD INDISCRETA
en español, por Paul Lukas y Madge Evans; MUSICAL y DIBUJOS COLOR

CINEMA VERGARA

Continua de 3 a 12:
YA LLEGAN LOS MARINOS (cómica); CASADA POR AZAR, por Clark Gable y Carole Lombard; SANATORIO MUSICAL (variedad musical); COGIDO EN LA TRAMPA, por Gertrude Michael, George Murphy, Roscoe Karns y Akim Tamiroff.

VOLGA CINEMA

Sesión continua de 3'30 a 12 noche
MARIETTA LA TRAVIESA
por Jeanette Mac Donald y Nelson Eddy.
EL GRAN ZIEGFELD
por William Powell y Myrna Loy, y MI FEDORA (Dibujos color).

VICTORIA

Noche, a las 9'45:
NOTICIARIO FOX
EL REY DE BROADWAY
IMITACION A LA VIDA
por Warren William y Claudette Colbert.

WALKYRIA

Sesión continua de 3'30 a 12 noche
HOMBRES SIN NOMBRE
por Fred Mac Murray; POR METERSE A REDENTOR (Dibujo Popeye); ENTRE EL AMOR Y LA MUERTE, por Robert Taylor, y USE SU IMAGINACION, musical.

CINE RAMBLAS

(Rambla Centro, 36). Continua de 3'30 a 12: EL FLECHA QUEX; UN... CARMEN RUBIA, por Martha Eggerth y NOTICIARIO FOX

DIVERSIONES

BATACLAN

Empresa SERRANO
Marqués del Duero, 85. Tel. 3408
Todos los días grandes programas de Varietés
Tarde, a las 3'30. Noche, a las 9'7
50 BELLISIMAS ARTISTAS
Jueves, día 15. Gran acontecimiento artístico. Debut por primera vez de la bellísima estrella de la canción
ROSS - MAYA

"Barcelona de Noche"

(Tapias, 5). Hoy, colosal programa: CRUZ DE MAYO, canzonetista; PEPITA HEREDIA, bailarina; PEPITA ORTEGA, canzonetista; PEPITA MARQUEZ, bailarina; JUANITA SALAZAR, canzonetista; PILAR CLAVELES, canzonetista; MARGARITA SEGOVIA, danzarina; EMILIA AZNARES, canzonetista; CARMEN MURILLO, bailarina; CELIA DALIA, cupletista; GLORIA DE ESPAÑA, bailarina; MARUJA DIEZ, "Miss Oviedo", canzonetista; HERMANAS ORTEGA ALONSO, canto y baile.

Hollywood Bar Dancing

CABARET ARISTOCRATICO
Tarde, de 5 a 8. Noche, de 10 a
VARIEDADES
HORTENSIA SANCHEZ
bailarina
ROSE MARIE
estrella de baile
ENRIQUETA DE ARCE
estrella de la canción
BAILE SELECTO
Local dotado de refrigeración

La Buena Sombra

Ginjol, 3 (junto Plaza Teatro). Tarde, a las 5'30. Noche, a las 1... Bailables por la ORQUESTA HOT CLUB y las notables artistas: ESTRELLITA MENA, MARY BES, JAMIN, MARIA DEL CARMEN, PIPITA QUIROS, CHARITO VICENSA, HERMANAS ALBA, CHARITO MARLEN, JULITA ROSELL, MIXICANITA, MARUJA RUBIO, SALAMBO, CONCHITA BRETON, JUANITA MONJIN, MERCEDES VIANA, estrella del baile, y las estrellas de la canción CARMEN CUENCA y MARUJA TOMAS.
Entrada libre por consumición.

MOULIN ROUGE

Vila y Vilá, 93 y 95 (Paralelo). PALACIO DE LAS VARIEDADES 40 hermosas artistas, entre ellas GARDEN VON NERFU, de la Opera de Berlín; D. GARRIGA; gran FAUST; LEOFINA DE LA TORRE, estrella de la canción; JOSEPUS AND MACART, insuperable pareja de baile; SANCHEZ ISABEL FLORES.
CONSUMICION USUAL, 2 PTAS.

MONACO DANCING

GRANDES ATRACCIONES
MARUJA CASTRO, RAQUEL, ARAGON, PILAR ROS, CARMEN SANCHEZ, GLORIA NAVARRO, BARRIOS, HERMANAS IBERIA.
Gran éxito del conjunto musical
ALADY'S
Entrada libre por consumición.

STAMBUL

Palacio de Grandes Atracciones
Marqués del Duero, 106 y 108
Empresa BOSCH
Todos los días, tarde y noche, mejor espectáculo de variedades
50 BUENAS ARTISTAS, 50
PASTOR, BARVEY, R. PERE, AZUCENA, GOMEZ, SUAREZ, ROSELL, MORALES, DUESO, ROSA DE MAYO, MARIA RIPOLL, RAMOS, GUERRY, FUSALBES, DIAMELA, TERESITA PEREZ, ROAM SEFI, P. REYES, PERLITA DE TOLEDO, RIPOLL, CRISTINA, ELIE DEL MONTE, A. MUÑOZ, NARCY.
Servicio esmerado.
Precios económicos

Venus Sport - Tigre, 2

Mañana, sábado y todos los sábados, tarde y noche, COLOSAL BAILES por RABASSA Y SU ORQUESTA. Domingo, tarde y noche, BAILE.

Toros Arenas

SABADO, 17 de junio de 1939, NOCHE, a las 10 y media, DOMINGO, 18 de junio de 1939, TARDE, a las 5. Año de la Victoria. Dos actuaciones de la famosa Banda "EL EMPASTRE"

INFORMACION NACIONAL

Subsidio al ex - combatiente DEBE SOLICITARSE DE LAS COMISIONES MUNICIPALES

En plazo de diez días han de quedar revisados los expedientes ya concedidos

Burgos, 20.—El "Boletín Oficial del Estado" publica hoy:

Gobernación. — Orden complementaria de la de 30 de mayo último sobre aplicación del decreto de 16 del mismo mes sobre subsidio al ex combatiente. Los beneficios concedidos a los ex combatientes deberán solicitarse de las comisiones municipales del municipio donde estuviera empadronado el ex combatiente y las comisiones locales deberán revisar en el plazo de diez días todos los expedientes que hubiesen sido concedidos al publicarse esta orden.

Obras Públicas. — Nombrando presidente de sección del Consejo de Obras Públicas don Bienvenido Oliver para instruir expediente al ingeniero del Cuerpo de Caminos, Canales y Puertos don León García Oviés.

Defensa Nacional. — Diversas órdenes sobre ascensos y destinos. — Mencheta.

DOÑA PILAR MILLAN ASTRAY, CONDECORADA POR EL GOBIERNO ITALIANO

Le ha sido impuesta la Cruz Al Mérito de Guerra

Madrid, 20.—En el domicilio particular de Pilar Millán Astray, con asistencia del general don José Millán Astray y de algunas personas de la intimidad, se ha celebrado el acto de imposición a la mencionada señora de las insignias de la Cruz Al Mérito de Guerra, que le ha sido concedida recientemente por el Gobierno italiano.

Impuso las insignias el general Giuseppe Conticelli, jefe de Camisas Negras de la División 23 de Marzo, en nombre del general Gambara, jefe del cuerpo expedicionario C. T. V.

El general Conticelli pronunció breves palabras diciendo que se trataba de una sencilla condecoración, pero que es la que más ambicionaban los soldados y el mismo Rey-Emperador jamás dejaba de llevarla. Agregó que el hierro de la Cruz procedía de los cañones arrebatados al enemigo durante la Gran Guerra. Al mismo tiempo el general Conticelli entregó a Pilar Millán Astray el título de miembro honorario del C. T. V., como decana de las cautivas españolas.

Recordó que fué él quien liberó personalmente a doña Pilar Millán Astray cuando se hallaba en la cárcel de Alicante y que desde el primer momento encontró en ella una activa colaboradora en la tarea de restablecimiento de la normalidad en la ciudad.

Pilar Millán Astray contestó con breves frases de agradecimiento.

Los asistentes fueron obsequiados con una copa de vino español. —Mencheta.

LA ESPADA DE LA VICTORIA

ESTA A PUNTO DE QUEDAR TERMINADA

Huelva, 20. — Dentro de quince días quedará terminada la espada de la Victoria, que será entregada al Caudillo Franco. Esta iniciativa del Ayuntamiento de Huelva ha tenido una magnífica resonancia en toda España. La espada de la Victoria llevará grabada en la hoja el escudo de las 50 provincias españolas. Se trata de una magnífica obra de arte. — Mencheta.

LOS LEGIONARIOS ITALIANOS QUE QUEDARON REZAGADOS

MARCHARAN EN BREVE A SU PATRIA

Palencia, 20. — Se preparan grandes actos de despedida en honor de los legionarios italianos que tuvieron en esta capital su Cuartel general.

Se celebrará una corrida de toros y otros festejos, esperándose la llegada del general Gámbara. — Mencheta.

*

Cádiz, 20. — Ha llegado el trasatlántico italiano "Sardagnia" y se espera la llegada del "Piamonte". En estos dos buques regresarán a Italia los legionarios que quedaron rezagados en Madrid y que se encuentran ya en esta capital en diversos alojamientos. También cargarán material de guerra, especialmente móvil. — Mencheta.

NOMBRAMIENTOS DE LA CRUZ ROJA, ANULADOS

NORMAS PARA LA REHABILITACION Y NUEVA INSCRIPCION

Burgos, 20. — La asamblea suprema de la Cruz Roja Española ha acordado la anulación de todos los nombramientos de socios de la institución excepto los hechos entre julio de 1936 y marzo de 1939 por la asamblea suprema.

Para facilitar la rehabilitación de la condición de asociado y obtener el nuevo carnet, así como la nueva inscripción, deberán los interesados suscribir nueva instancia que ha de estar avalada por dos socios de los inscritos por la Asamblea Suprema de Burgos o a falta de éstos, por dos personas de solvencia moral suficiente a juicio de la misma.

A las personas cuya rehabilitación se acuerde, se les proveerá del nuevo carnet definitivo y también serán entregados éstos a los que posean el provisional expedido en Burgos. — Mencheta.

SE VERIFICA EN OVIEDO LA OFRENDA DEL EJERCITO A LOS REYES DE ASTURIAS

Cinco mil peregrinos de la cuenca minera

Oviedo, 20.—Sigue el jubileo en esta Catedral, a la que acuden diariamente centenares de personas para cumplir las promesas hechas en la guerra. En todas las misas reciben la Sagrada Comunión centenares de personas. Llegaron cinco mil peregrinos de la cuenca minera de Cabañaquinta, con las autoridades de la misma y el párroco. Se dirigieron directamente a la Catedral, donde se celebró una misa solemne.

Tuvo efecto el acto de la ofrenda del Ejército a los Reyes de Asturias. Acudieron todos los militares de esta guarnición, presididos por el gobernador civil y militar, señor Ceano. Ante los sepulcros que encierran los restos de los reyes Fruela I, Alfonso I, Bermudo el Diácono, Alfonso el Casto, Ramiro I, Ordoño I, Alfonso III y García I y las dos reinas Igloidia y Urraca, el señor Ceano hizo la ofrenda del bastón de mando y de la espada en nombre del Ejército. — Mencheta.

Oviedo, 20. — Un grupo de feligreses ha estado hoy en la Catedral haciendo entrega de un valiosísimo vestido y de varias alhajas que ofrendan a la Virgen de Covadonga.

A las doce, acudió a la Catedral la corporación provincial en pleno, haciendo su presidente la ofrenda a los Reyes de Asturias, consistente en la Cruz de los Angeles.—Mencheta.

Don Quien
felices de su vida

LOS EX CAUTIVOS DE OLOT REGALAN AL PILAR UNA MAGNIFICA IMAGEN DEL SAGRADO CORAZON

Zaragoza, 20. — Con toda solemnidad ha recibido esta mañana el Cabildo de Nuestro Primer Templo Mariano, una magnífica imagen del Sagrado Corazón de Jesús, que el Ayuntamiento de Olot adquirió por suscripción popular y que será colocada en la Sagrada Basílica del Pilar, cumpliendo los deseos de los donantes.

Olot, ruta obligada del Ejército rojo que huyó a Francia, fué la víctima más escarnecida del despecho de los vencidos, y en aquellas horas, los cautivos del marxismo hicieron la ofrenda que hoy ha quedado cumplida y a la que se sumaron otras muchas personas de la ciudad catalana. — Mencheta.

SERVICIOS DE EDUCACION NACIONAL A MADRID

NOMBRES GLORIOSOS A GRUPOS ESCOLARES

Vitoria, 20.—En la presente semana, según ha dicho el jefe del Servicio Nacional de Enseñanza, señor Toledo, se trasladarán a Madrid todos los servicios de las jefaturas de Enseñanza Media y Superior.

Agregó que se había acordado dar al grupo escolar de La Coruña el nombre de Montel Tuset, en homenaje a esta familia, que ha perdido en la guerra sus tres hijos; los de Francisco de Asís, Calvo Sotelo y Sanjurjo, a tres grupos escolares de Bermeo, y el de José Antonio a otro grupo escolar de Erandio.—Mencheta.

Frontón Txiki-Alai

Hoy, noche, a las 10:
ARRATE II - TONI
contra
CARMINA - AURORA
Mañana, tarde, a las 5'30:
CARMINA - FILI
contra
SAGRARIO - BENE
Noche, a las 10:
ARRATE II - TONI
contra
SAGRARIO - AURORA

LA FINAL DEL CAMPEONATO DE ALEMANIA

Berlín, 19. — En el Estadio Olímpico se celebró ayer, ante cien mil personas, la final del campeonato de fútbol de Alemania.

El F. C. Zehalke conquistó por cuarta vez el título de campeón, venciendo al Admira de Viena por el inusitado tanteo de nueve goals a cero.

TENIS

CAMPEONATO INTERNACIONAL DE TENIS

París, 20. [...] cional de tennis:

En la prueba de dobles damas, vencieron la francesa Mathieu y la polaca Sedzrejozka. En la de damas, sencilla, quedó campeona la señorita Mathieu.

En la final de dobles, caballeros, Mac-Neil, francés, y Harris, inglés, vencieron a los veteranos Borotra y Brougnon.—(N. U.)

¿Quiere Vd. pasar una buena Verbena de San Juan?
PISCINAS Y DEPORTES
CARRETERA DE SARRIA

MOTORISMO

WIMILLE TRIUNFA EN LAS 24 HORAS DE LE MANS

Le Mans, 20.—Se ha corrido la famosa prueba de las 24 horas, venciendo Wimille, que batió el record de la prueba, logrando una media horaria de 139 kilómetros.—N. U.

CARRERAS DE GALGOS

CANODROMO BARCELONA

Programa para mañana por la tarde:

Primera carrera. 300 metros. Hermosura, Triana, Amoroso, Caramba, Tira, Niza. — Suplente, Barbitas.

Segunda, 300 m. — Seria, Tosca II, Pasos Largos, Calandra, Morita, Simpática. — Suplente, Peluso.

Canódromo Barcelona
(CARRETERA DE SARRIA)
Mañana, a las cuatro, extraordinario programa de Carreras de Galgos
Mutuas-Color-Quinielas
Tranvías 7, 12, 14 y 16 y tren de Sarriá apeadero Bonanova

Tercera, 300 m. — Andamenca, Comoquiera, Bohemia, Niño Bien, Kaers, Azucena. — Suplente, Carnicera.

Cuarta, 500 m. — Solita, Sabañón, Oil, Kansas Hare, Chelo, Morena. — Suplente, Girovette.

Quinta, 500 m. — Mr. Frucho, Duende II, Madrid, Fanny, Chistera, Wolga. — Suplente, Caravela.

Sexta, 500 m. — Miss Stadium, Goya, Rojalín, Payaso, Vinatero, Happy. — Suplente, Mascota.

Séptima, 500 m. — Better Watch, Gold, Balandro, Vanguardia, Salerí, Misteriosa, Sol. — Suplente, Gamita.

Octava, 500 m. — Yaki, Cibeles, Shirley Temple, Porthos, Chavala, Alley. — Suplente, Chalupa.

Novena, 300 m.—Ocean Monach, Bresquilla, Orion, Chaval, Reinecita Ligera.

Frontón Novedades

Hoy, noche, a las 10'15.
Segundo partido, a pala:
IZAGUIRRE I - VILLARO
contra
SOLOZABAL - CHTO. GALLASTA
Mañana, tarde, a las 4.
Segundo partido, a cesta:
IRUN - ANSOLA
contra
NAVARRETE II - ERROZA IV
Tercer partido, a pala:
CHISTU I - ERMUA
contra
MUÑOZ - URRAY
En juego de quinielas americanas
Detalles por carteles

LOS DEPORTES

Ante la "final" del domingo en Montjuich

Definitivamente reaparecerá el "Barcelona", enfrentándose con el R. C. D. Español

¿Se estrenará la Marcha de la Victoria?

El sábado se celebrará un funeral por los deportistas caídos por Dios y por la Patria

No creemos que sea preciso hacer patente la importancia tan extraordinaria que en estos momentos tiene el acontecimiento deportivo que va a celebrarse el domingo en el Estadio de Montjuich. La Copa del Generalísimo es el exponente del esfuerzo que los clubs que han tenido la suerte de estar durante la guerra en zona nacional, han venido realizando para colaborar en la medida de sus fuerzas al restablecimiento de una normalidad patriótica. Ya el hecho de que el partido final de esa competición tenga por escenario a Barcelona sería motivo suficiente para nuestro mayor entusiasmo y simpatía, pues se brinda ocasión a la afición deportiva catalana para incorporarse oficialmente a la nueva organización nacional. Es el primer acto oficial que se celebra bajo el patrocinio y control del Consejo Nacional de Deportes creado por nuestro Generalísimo para dirigir y encauzar todo el movimiento deportivo de la Nación. Y ese acto va a celebrarse en el Estadio Municipal de Barcelona y bajo la presidencia del laureado general Moscardó, expresamente designado para ello por nuestro Caudillo.

EL ESTRENO DE LA MARCHA DE LA VICTORIA

Se trabaja activamente para que durante el partido final del campeonato de fútbol de España, Copa del Generalísimo, se estrene la Marcha de la Victoria "Franco", compuesta por el maestro Torrens.

LA REAPARICION DEL F. C. BARCELONA FRENTE AL R. C. D. ESPAÑOL

Además veremos el domingo en Montjuich, antes de la gran final, la reincorporación del Barcelona a la plena actividad y como todo lleva trazas de andar de acuerdo con la magnitud del marco escogido, esta vuelta a la actividad futbolística del club azul y grana tendrá efecto frente al Español.

Uno y otro club están organizando los equipos que defenderán sus colores.

Ayer ya dimos parte de los refuerzos que está gestionando el Barcelona y hoy podemos adelantar algo referente al Español.

Sabemos que Martorell, el notable guardameta, hará su reaparición el domingo. Para ello, ha empezado esta misma tarde sus entrenamientos a las órdenes de Calcedo y Trabal en unión de otros elementos pertenecientes al primer equipo del club blanquiazul.

También podemos adelantar que para este partido el Español contará con el refuerzo de Herrerita, Poceví y Bordoy, siendo probable que a estos elementos se agreguen otros.

HOMENAJE A LOS DEPORTISTAS CAIDOS POR DIOS Y POR ESPAÑA

El Consejo Nacional de Deportes ha querido, antes de la final de la Copa del Generalísimo, primer acto oficial que se celebra en Barcelona, bajo su patrocinio y control, rendir el tributo merecido a los deportistas barceloneses que cayeron por Dios y por la Patria, habiendo organizado para el próximo sábado un solemne funeral en sufragio de dichos caídos, que tendrá efecto en nuestra Catedral-Basílica.

Después de este acto, se depositarán unas coronas en la puerta principal del Estadio, bajo las lápidas provisionales allí instaladas y que recuerdan la gesta de los que dieron su vida por el triunfo de la Nueva España.

Estas lápidas serán sustituidas, en su día, por otras definitivas en las que constarán los nombres de los deportistas barceloneses que merecieron tal honor.

HA LLEGADO UNO DE LOS FINALISTAS

Se encuentra ya en nuestra ciudad el equipo del "Racing", del Ferrol del Caudillo, que se ha desplazado con tiempo suficiente para que sus componentes puedan entrenarse en el propio Estadio de Montjuich.

EL F. C. BARCELONA Y LA FINAL DE MONTJUICH

En sus oficinas de la Ronda de San Pedro, núm. 2, primero, segunda, el F. C. Barcelona ha puesto a la venta entradas y localidades para la gran final de la "I Copa del Generalísimo".

La Comisión Gestora del Club azul-grana ha dispuesto expender billetaje, además de sus asociados y simpatizantes al público en general.

COPA DE LA EUROPA CENTRAL

París, 20. — Se han jugado los partidos de la Copa de la Europa Central.

En Budapest el Sparta venció al Ferencvaros por 3 goals a 2.

El Ambrosiana jugó contra el Ujpest en Milán, venciéndole por 3 a 1.

Y en Bucarest, el equipo titular venció al Bolonia por 1 a 0. —

¿Quién no conoce a **DON QUIEN?**
Se asoma a la vida a los 55 años y su amistad le proporcionará bienestar y felicidad. Hágase presentar por sus amigos. ¡Conózcale hoy mismo!

LOS DEPORTES

FUTBOL

Ante la gran final de Montjuich

EL ACONTECIMIENTO HA DESPERTADO EXTRAORDINARIA EXPECTACION — ANOCHE LLEGO EL SEÑOR TRONCOSO Y ESTA NOCHE LO HARA EL GENERAL MOSCARDO

El "Sevilla" es esperado mañana por la tarde

A medida que se acerca la fecha de la gran final, aumenta el interés por este acontecimiento futbolístico, habiéndose vendido ya la casi totalidad de localidades de la tribuna preferente, pues nuestros deportistas se dan cuenta de la lucha que se entablará entre el "Racing" y el "Sevilla" por la posesión de la Copa del Generalísimo, magnífico trofeo que se encuentra ya en Barcelona.

Encuentro complementado por un partido Recuperación Militar-Aviación Nacional, para el que se ha ofrecido también una copa.

Este partido lo arbitra Vilalta.

—

Anoche llegó a nuestra ciudad el presidente de la Federación Española de Fútbol, teniente coronel Troncoso, quien ha estado esta mañana en el Estadio de Montjuich, en compañía de los señores Sánchez de Ocaña y Mesalles, visitando después a las autoridades.

También ha llegado a Barcelona el ex presidente del Colegio de Arbitros, señor Cárcer.

Para esta noche está anunciada la llegada del presidente del Comité Olímpico Español—Consejo Nacional del Deporte—general Moscardó, de la Copa del Generalísimo, al objeto de rendir tributo de admiración al insigne general Moscardó, glorioso defensor del Alcázar de Toledo y actual presidente del Comité Olímpico Español - Consejo Nacional de Deportes, que presidirá la final, a las autoridades locales y a los dos clubs finalistas.

INDICACIONES AL PUEBLO PARA SU MEJOR TRASLADO AL ESTADIO :

Se pone en conocimiento del público que se dispone a asistir al magno festival deportivo del próximo domingo en el Estadio, que con preferencia le conviene emplear los servicios de tranvías, el Metro Transversal y en Funicular de Montjuich. Dichos medios de transporte funcionarán a un máximo rendimiento, desde dos horas antes de empezar los partidos y mantendrán el mismo régimen durante todo el tiempo en que lo requieran las necesidades del público.

Además, desde Plaza de Cataluña y Plaza de España hasta el Estadio, funcionará un servicio intenso de taxis a base de las tarifas fijadas por el Excmo. Ayuntamiento y recomienda especialmente emplear dicho servicio a quienes lo prefieran al del Funicular, toda vez que el número de autobuses disponible no puede en las presentes circunstancias asimilar por completo la masa de público que en otras ocasiones se ha servido de tal medio de locomoción.

Con todo, las Compañías concesionarias han manifestado estar dispuesto a poner el máximo de coches susceptibles de prestar dicho servicio.

Del convencimiento por parte de todos de lo que representa y merece el gran acontecimiento que se va a desarrollar en el Estadio, depende el buen éxito de la organización y la propia satisfacción del público que en forma francamente extraordinaria, como en las mayores solemnidades, ha respondido ya desde el primer día con una demanda nutridísima de localidades y entradas.

Los taxistas, dándose cuenta del carácter oficial y del interés público que tiene este acto, pondrán su mayor esfuerzo y cooperación; según han manifestado sus representantes autorizados para que el servicio se desarrolle de un modo regular y completo a tal efecto se repartirán proporcionalmente para los trayectos Plaza Cataluña - Estadio y Plaza de España — Estadio, con lo que atenderán debidamente al público que se concentre en ambos sitios.

EL ESPAÑOL A SUS SOCIOS Y SIMPATIZANTES CON MOTIVO DE LA GRAN FINAL DEL DOMINGO :

"La Junta directiva del Real Club Deportivo Español encarece a todos sus socios y simpatizantes la asistencia al partido final de la Copa de S. E. el Generalísimo que el día 25 jugarán en el Estadio los equipos del Racing de El Ferrol del Caudillo y Sevilla F. C.

Realzará dicho acontecimiento la presencia del glorioso defensor del Alcázar de Toledo, el heroico general don José Moscardó, presidente del Consejo Nacional de Deportes, y es obligación de todo buen patriota sumarse a la manifestación de adhesión y simpatía que los deportistas catalanes le tributaremos en nuestro Estadio."

PARTIDO FINAL

COPA DE S. E. EL GENERALISIMO

SEVILLA F. C.-RACING FERROL F. C.

Domingo, 25 de junio de 1939. — Año de la Victoria.
a las cinco y media de la tarde

Como partido preliminar, a las tres y media de la tarde:

Aviación Nacional-Recuperación de Levante

DESPACHO DE BILLETAJE: Todos los días, de 10 a 2 y de 4 a 8, en las taquillas oficiales del Teatro Novedades y Plaza de Cataluña, esquina a Vergara.- ENTRADA GENERAL: 2 pesetas.

Mañana, a primera hora, llegarán los equipos de Recuperación de Levante y Aviación Nacional y a las tres de la tarde, lo hará en equipo del "Sevilla", con el que llegará el seleccionador nacional doctor don Amadeo García Salazar.

—

Mañana sábado a las 11 de la mañana, por encargo del Comité Olímpico Español—Consejo Nacional de Deportes—se celebrará una misa solemne en la Catedral Basílica en sufragio de los deportistas caídos por Dios y por España. A ella están invitados todos los delegados deportivos, familiares de los gloriosos deportistas caídos por la Patria y toda la afición deportiva que desee sumarse a este piadoso acto.

La Comisión Ejecutiva de dicho organismo se trasladará a la Puerta Marathon del Estadio para depositar unas coronas en las lápidas que en lo sucesivo honrarán la memoria de dichos mártires.

BARCELONA Y ESPAÑOL ENCARECEN A SUS SOCIOS Y SIMPATIZANTES LA ASISTENCIA A LA FINAL : : : : : : : : : : :

El R. C. D. Español y el F. C. Barcelona, han hecho, respectivamente, un llamamiento a sus socios y simpatizantes, para que acudan el próximo domingo al Estadio, con motivo de la gran final

Frontón Txiki-Alai

Hoy, noche, a las 10:
SAGRARIO Y PILI
contra
QUINTANA Y TONI

Mañana, tarde, a las 3'30:
CARMINA Y PILI
contra
ARRATE I Y AURORA

Noche, a las 10:
PEPITA Y TONI
contra
SAGRARIO Y BENE

UN LLAMAMIENTO DE LA COMISION GESTORA DEL F. C. BARCELONA : : : :

La Comisión Gestora del F. C. Barcelona, segura de interpretar los deseos y sentimientos de los socios y simpatizantes del Club, hace un llamamiento a unos y a otros para que el próximo domingo acudan al Estadio de Montjuich con motivo de la gran final de la "I Copa del Generalísimo".

La Barcelona deportiva ha sido honrada por las autoridades deportivas de la Nación, ofreciéndole las primicias de este magno acontecimiento futbolístico, y es deber de todos los deportistas patriotas el corresponder a esta atención y cooperar con su presencia a la brillantez de la fiesta.

El insigne coronel Moscardó, héroe de Toledo y presidente del Comité Olímpico Español-Consejo Nacional de Deportes, que presidirá esta final, las autoridades locales y los dos clubs finalistas, deben merecer, principalmente de los socios y simpatizantes del F. C. Barcelona el tributo de sincera admiración y simpatía a que son acreedores y por ello la Comisión Gestora del club azul-grana espera y confía que este llamamiento será unánimemente correspondido."

PARTIDOS AMISTOSOS PARA MAÑANA : : : : : :

Para mañana se anuncian los siguientes partidos:

Campo de la U. D. San Martín: U. A. Horta-U. D. San Martín.

Campo de la U. D. San Andrés: U. D. San Andrés-C. D. Hércules.

Frontón Novedades

Hoy, noche, a las 10'15:
Segundo partido, a pala:
SOLOZABAL - PEREA
contra
FERNANDEZ - UNAMUNO
Mañana, tarde, a las 4
Segundo partido, a pala,
MUÑOZ - ARRATE
contra
CHISTU I - CAMPOS
Tercer partido, a cesta
SARASUA II - BLENNER
contra
NAVARRETE II - LIZARRALDE-ENRIQUE
Se jugarán quinielas americanas
Detalles por carteles

CANODROMO PARK

"SOL DE BAIX"

Mañana, por la tarde y por la noche

GRANDES CARRERAS DE GALGOS

LOS MEJORES GALGOS EN PISTA
MUTUAS Y QUINIELAS

Tranvías 7 y 15.

PISCINAS Y DEPORTES

Carretera de Sarriá

Noche de San Juan ¡Su verbena!

Con su magnífico Parque de Atracciones y Monumental Piscina
NATACION - WATER POLO - DEMOSTRACION DE SALTOS
Interesantes Concursos

Grandes bailes en la pérgola

3 pistas de baile con organillo, 3

Magnífica exhibición de fuegos artificiales
CHURROS-MANZANILLA-COCAS

Inauguración temporada de verano

ABIERTO TODAS LAS NOCHES

Tranvías 7, 12, 14 y 15. Tren Sarriá: Apeadero Bonanova

BOXEO

EL NEGRO LEWIS SE RETIRA DEL BOXEO : : : : :

Nueva York, 23. — El ex campeón mundial de los pesos semipesados, el negro Lewis ha decidido abandonar la profesión, a consecuencia de su defectuosa visión. Recientemente se le había prohibido actuar, pues le falta un ojo. Al anunciar su decisión, varios empresarios le han ofrecido contratos.—N U.

PELOTA

Resultados de ayer, jueves:

FRONTON NOVEDADES

TARDE: Primer partido, a pala: Angel - Ereño, 23; Chistu II-Pérez, 25.

Segundo, a pala: Arrigorriaba II-Arrarte, 40; Salamanca - Zornoza, 27.

Tercero, a cesta: Guillermín-Goenaga, 16; Sagarreta - Ermua, 40 tantos.

NOCHE. Primer partido, a cesta. Ecenarro - Aguirre, 30; Rementería - Motrico, 35.

Segundo, a pala: Quintana IV-Chiquito Gallarta, 40; Izaguirre I-Villaro, 37.

FRONTON TXIKI-ALAI

TARDE. — Primer partido: Merche - Magdalena, 25; Pilar - María Paz, 20.

Segundo: Soli - Dori, 30; María Cristina - Julita, 26.

Tercero: Conchita - Petrita, 25; Quintana - Angela, 30.

Cuarto: Arrate II - Glori, 30; Hortensia - Lolina, 28.

Quinto: Sagrario - Emili, 30; Arrate I - Bene, 22.

NOCHE. Primer partido: Quintana - Angela, 30; María Cristina-Victori, 25.

Segundo: Arrate I - Lolina, 30; Tere - Hortensia, 24.

Tercero: Arrate II - Toni, 30; Carmina - Aurora, 23.

Canódromo Barcelona

(Carretera de Sarriá)

Mañana por la tarde y por la noche

GRANDES CARRERAS DE GALGOS

MUTUAS - COLOR - QUINIELAS

Tranvías: 7, 12, 14 y 16. Servicio especial para las sesiones nocturnas
Tren de Sarriá hasta Apeadero Bonanova

Carreras de Galgos

CANODROMO BARCELONA

Programa para esta noche:

Primera carrera, 300 m.—Javata, Calandra, Morita, Cacaolat, Simpática, Neva. Suplente, Ku-Ka.

Segunda, 300 m.—The Firts, Marizcla, Salery, Mazantini, Señorito, Marina. Suplente, Chiribiqui.

Tercera, 300 m.—Miss Chocolate, Ciane, Abdul, Lusitana, Pretenciose, Madrileña. Suplente, Lady Nigel.

Cuarta, 500 m.—Miss Stadiun, Seria, Girovette, Kansas Hare, Chelo, Fanny. Suplente, Gavilán.

Quinta, 300 m.—Astisan, Pantalonera, Cock Dill, Boyacá, Nurmi, Petenera. Suplente, Sabañón.

Sexta, 500 m.—Mr. Fruchos, Payaso, Chita, Carabela, Duende II, Chino.

Séptima, 500 m.—Happy, Better Watch Gold, Misteriosa, Morena, Palmeña, Wilson.

Octava, 300 m.—Cochambroso, Farina II, Colin, Katty II, Plum Tree, Libertad.

Novena, 500 m.- Bresquilla, Presumida II, Aldeana, Cibeles, Civeta, Yiky.

Décima, 500 v.- Guri Pato, Solita, Giraldó, Mascarilla, Cazador, Marianela. Suplente, Norina.

Décimaprimera, 300 m. Flecha, Tremenda, May Vista II, Can d'Or, Ya Verás, Ardilla.

AYUNTAMIENTO

LLAMAMIENTO

La Sección de Recluta del Distrito quinto de esta capital, sita en la calle del Hospital, 56, primero, cita con la máxima urgencia a los individuos siguientes: Juan Torquet Guasch, Juan Salinas Arlandis, Saturnino Salazar Lanou, Isidro Subirá Castel, Antonio Pamies Fernández, Vicente Millor Aubals, Alfonso Lorente Iñiurrieta, Antonio Hostech Suñer, Emilio González Herrero, Juan Fargas Font, Julián Cabezas Costa, Antonio Celdá Montolíu, Arcadio Cortel Plá, Francisco Gassó Carbonell, José Figueras Resta, Pascual Sendra Vidal, Florencio Francos Más, Cristóbal Marín Alcaraz, Ginés Ramos Soto, Manuel Regalés Igual, Mariano Cárceles Tomás, José Alberola Santos, Rafael Casas Roca, Joaquín Lluciá Boix; Arsenio de Mesa Vilasuso, Matías Pascual Castejón, Juan Real Juan, Hermenegildo Torrent Flores, Luis Sisternes Colomer, Juan Antonio Sánchiz Soms, José María Rollán Rollán, Juan Rivas Marco, Ramón Perelló Juanpere, Salvador Puig Carrera, Alejo Muntaner Olivé, Francisco Martí Guillén, Juan Muñoz Hueso, Joaquín Edo Izquierdo, Estanislao Casulleras Costa, Antonio Casas Peris, Jaime Crespí Vergés, Alberto Barrera Calsina, Luis Alarcón Villa.

VISITAS

Ha cumplimentado al alcalde el teniente coronel presidente de la Comisión de Responsabilidades Políticas; el teniente coronel señor Troncoso y el presidente de la Cámara de la Propiedad.

CAMARA OFICIAL DE LA PROPIEDAD URBANA

LA RECIENTE LEY DE ALQUILERES

La Cámara Oficial de la Propiedad Urbana advierte para evitar confusiones que los alquileres empezaban a devengarse a partir del primero de febrero del corriente año, en el sentido de que la exigibilidad del pago sólo puede ejercitarse hasta después de transcurrido el mes en el que tuvo lugar la liberación de cada ciudad y el mes siguiente, sin que pueda interpretarse como una exención de los alquileres correspondientes al mencionado período, pues si hubiera adoptado el mencionado vocablo que utiliza para otros casos expresando en la propia Ley en lugar de "exigibles" que es el que emplea: es decir, que se trata de una moratoria hasta el primero de marzo último.

PARA LOS CABALLEROS MUTILADOS

La Cámara Oficial de la Propiedad Urbana recuerda a todos aquellos en cuyas fincas existan porterías, la obligación de presentar el censo de las mismas para contribuir a la tarea de dar colocación a los Gloriosos Caballeros Mutilados, facilitándose los impresos pertinentes y aclarándose las dudas, para lo [illegible] en las Oficinas de la Cámara [illegible] en la Vía Layetana, número 32.

LA CONTRIBUCION ESPECIAL DE MEJORAS

El Ayuntamiento de Barcelona, ha impuesto la contribución de mejoras a los propietarios afectados por la construcción del pavimentado de la calle de [illegible] entre las de [illegible] y [illegible] de San Mariano, entre las de Fons y [illegible] Servet, hallándose el reparto correspondiente expuesto en el Negociado de Contribuciones Especiales.

Ferrocarriles de Cataluña, S. A. — F. C. de Sarriá a Barcelona, S. A.

VERBENAS DE S. JUAN Y DE S. PEDRO

Se pone en conocimiento del público que las noches de las citadas Verbenas, habrá servicio de trenes entre Barcelona y Vallvidrera (Funicular) hasta las 2 de la madrugada.

LA DIRECCION

Frontón Novedades

Hoy, noche, a las 10'15:
Segundo partido, a pala:
FERNANDEZ - ERMUA
contra
SOLOZABAL - URZAY
Mañana, tarde, a las 4.
Segundo partido, a pala
CHISTU I - CAMPOS
contra
MUÑOZ - ZORNOZA
Tercer partido, a cesta
SAGARRETA - BLENNER
contra
Navarrete II - Errasa - Salsamendi III
Se jugarán quinielas americanas
Detalles por carteles

ridad demostrada sobre su adversario, especialmente por la magnífica exhibición realizada por su línea de ataque, en la que ha brillado de manera extraordinaria el ala izquierda y el interior derecha, Pepillo.

ENTREGA DE LA COPA DEL GENERALISIMO : : : :

A continuación, el héroe del Alcázar de Toledo, el glorioso general Moscardó, hace donación del preciado trofeo donado por nuestro Generalísimo Franco, al capitán del equipo andaluz, Campanal, entre grandes ovaciones, dándose los gritos de Viva y Arriba España, y los de ¡Franco! ¡Franco! ¡Franco!, que son entusiásticamente contestados por el numeroso público.

Después de la victoria del Sevilla

Lo que nos dijeron:

General Moscardó, Presidente del Consejo Nacional de Deportes y del Comité Olímpico Español: Los dos equipos han jugado como verdaderos deportistas. Satisfecho del cariñoso recibimiento que me ha tributado el pueblo de Barcelona, al que envío mi más cordial saludo. El Sevilla tiene un gran equipo, habiendo lucido el clásico juego andaluz. La final de Montjuich ha servido para demostrar que el deporte nacional está completamente organizado.

Teniente coronel Troncoso, Presidente de la Federación Española de Fútbol: El público catalán ha respondido maravillosamente en un día en el que han prodigado los espectáculos. Ha sabido interpretar lo que significaba este homenaje al glorioso defensor del Alcázar de Toledo, general Moscardó, y me siento orgulloso de haber sido la persona que propuso Barcelona para la final. Mis cálculos se han visto realizados. Por otra parte todo el público ha podido observar que el deporte en la España Nacional empieza bajo los auspicios que todos habíamos soñado, con una recta disciplina en todos sus aspectos. El Racing del Ferrol se comportó en el terreno de juego como un equipo que sigue las huellas de su paisano, nuestro insigne e invicto Caudillo. En ningún momento el equipo ferrolano recurrió a ardides y métodos que antes se empleaban para adjudicarse el triunfo, cuando éste era inasequible por los procedimientos que marcan las leyes de juego. El público ha correspondido y ha dispensado una cordial y cariñosa acogida a nuestro glorioso general, jefe del deporte nacional, *general Moscardó*.

Sánchez Ocaña, secretario de la Federación Española: Lo que más me ha satisfecho ha sido el poder disputar esta final a las pocas semanas de la terminación de la guerra, dándose pruebas de una normalidad absoluta. El general Moscardó ha recibido en su persona el homenaje del público catalán a nuestro Caudillo.

Francisco Jover, delegado de la Federación Catalana: No obstante lo desapacible del tiempo el público ha respondido dando un ejemplo de deportividad y de cariño al general Moscardó. El Sevilla tiene un gran equipo.

Doctor Amadeo García Salazar. El seleccionador nacional dijo: El Sevilla nos ha recordado que ha vuelto a resurgir la llamada escuela andaluza. Ha jugado un primer tiempo de maravilla, trenzando un fútbol rápido, preciso y elegante. En resumen, una gran tarde de todo el equipo sevillano.

Ricardo Zamora. — Esperaba el triunfo del Sevilla, cuyo equipo ha jugado al fútbol, sobretodo su delantera, que ha sabido imponerse; pero me ha extrañado que las líneas defensivas del Racing se hayan desmoralizado tan pronto. El Racing es un equipo que domina la táctica defensiva y por ello ha sido mayor mi desilusión. El Sevilla es merecedor al título.

La cena de la final en el Ritz

Anoche, en el salón de fiestas del Ritz se celebró la cena de la final de la I Copa del Generalísimo, presidiendo el ágape el general Moscardó. Tomaron asiento alrededor del glorioso general, el barón de Güell; teniente coronel Villalba; teniente coronel Troncoso; conde de Sierragorda; capitán Gastesi; señores Conde, Sánchez Ocaña, Mesalles, Estivill, Soler Juliá, Barguñó, Jover, Genaro de la Riva, García Salazar, teniente Alcántara y Pedro Escartín.

En otras mesas tomaron asiento el jefe provincial de Prensa, don Julio Zarraluqui; Eduardo Teus enviado especial de "España", de Tánger; don Antonio Sánchez Ramos, delegado del Sevilla; don Francisco Sainz, don Luis Colina, Ricardo Zamora, etc., etc.

El Sevilla descansará hasta el jueves en un pueblo cercano a Barcelona

El equipo del Sevilla quedará en un pueblo cercano a nuestra ciudad hasta el próximo jueves, desde donde se dirigirá a Lisboa. En dicha capital jugará el domingo con el nombre de Selección de Sevilla contra la de Lisboa.

En este partido el equipo andaluz presentará alguna variación con respecto a la alineación que actuó en Montjuich, defendiendo la portería Guillemón y ocupando el eje de la línea media Segura.

PISCINAS Y DEPORTES
TODOS LOS DIAS POR LA NOCHE
BAILE EN LA PERGOLA
ORQUESTA RAMBLERS

VERBENA DE SAN PEDRO
FESTIVAL NATACION
ESTILO 1890
UNA MAGNA EXHIBICION DE FUEGOS ARTIFICIALES
Tranvías 7, 2, 14, 15 y Tren Sarriá (ap. Bonanova)

Canódromo Barcelona
(CARRETERA DE SARRIA)
Mañana, a las cinco de la tarde y a las diez de la noche, extraordinario programa de Carreras de Galgos
Mutuas-Color-Quinielas
Tranvías 7, 12, 14 y 15 y tren de Sarriá apeadero Bonanova

Frontón Principal Palace
Mañana, martes, día 27, a las diez noche,
Inauguración de la temporada
Primer partido:
TRINI - MARISA
contra
MARGARA - GLORIA
Segundo:
LUMI - ELVIRA
contra
MATILDE - POLI
Tercero:
ALEGRIA - ANGELITA
contra
NATI - LOLILLA
Miércoles, día 28, tarde.
Reaparición de
MARY

Frontón Txiki-Alai
Hoy, noche, a las 10:
CARMINA - PILI
contra
ARRATE II - TONI
Mañana, tarde, a las 3'30:
CARMINA - CARMEN
contra
ARRATE I - BENE
Noche, a las 10:
CARMINA - PILI
contra
SAGRARIO - AURORA
Se jugarán otros partidos y quinielas

AUTOMOVILES
Reparaciones - Garaje
F. Abadal - P. Letamendi, 17

EL BARCELONA INAUGURARA OFICIALMENTE EL CAMPO DE LAS CORTS EL DIA DE SAN PEDRO

EN PRINCIPIO HA SIDO CONCERTADO UN PARTIDO CON EL BILBAO A. C. : : : :

Con gran solemnidad el F. C. Barcelona procederá el próximo jueves a la inauguración oficial del campo de Las Corts.

Con dicho motivo hará su presentación el equipo azulgrana, en el cual figurarán conocidos elementos que actuaron en el citado club, a los que hay que añadir otras destacadas figuras del fútbol nacional que jugarán en calidad de refuerzo.

El adversario que ha sido escogido para este partido de inauguración, es el potente equipo del Bilbao A. C., habiéndose realizado las correspondientes gestiones para su desplazamiento a nuestra ciudad. Se espera de un momento a otro recibir la contestación del club bilbaíno dando su conformidad.

El Barcelona cuenta con el concurso de su antiguo portero Nogués; en la defensa figurarán Babot y Mesa; la línea media la integrarán Bardina, Rovira y Franco, y en la delantera figurarán, en el centro, Vergara, y de extremo izquierda actuará la nueva revelación, Vázquez, que tan grata impresión produjo ayer en el Estadio. Para completar la línea se hacen gestiones cerca de otros jugadores de reconocida valía, sonando los nombres norteños Epi y Zaldúa.

Al acto inaugural de Las Corts han sido invitados el general jefe de la Cuarta Región, don Eliseo Alvarez Arenas, que presidirá el partido, y demás autoridades de nuestra ciudad.

(Viene de la página 9)

DIVERSIONES

BATACLAN
Empresa SERRANO
Marqués del Duero, 85. Tel. 34059
Todos los días grandes programas de Varietés.
Tarde, a las 3'30. Noche, a las 9'30.
50 BELLISIMAS ARTISTAS, entre las que sobresalen: **R. Dory, E. Valles, A. España, M. Madrid, E. Artigas, A. García, Wilden, L. Esther, P. Piquer, ROSS MAYA, S. SANAHUJA.**
Gran éxito de la Compañía de Comedias **SUAREZ - OSSORIO.**
El día 28, debut de la pareja de bailes **LOS HARRYS. — Verbena de San Juan y San Pedro. Grandes fiestas. Abierto toda la noche.**
ENTRADA LIBRE. - CONSUMICION OBLIGATORIA - **Vinos y licores de las mejores marcas.**

"Barcelona de Noche"
(Tapias, 5). Hoy, colosal cartel: **ZUBIELA, VILLARREAL, MARQUEZ, LA CAVA, TRIO GIL, MOROCHA, DALIA, MONTOYA, GLORIA DE ESPAÑA, LARA, FRANCIS, BRETON, DOLLY BLONDY y ORQUESTA PALENCIA**

Hollywood Bar Dancing
CABARET ARISTOCRATICO
Tarde, de 5 a 8. Noche, de 10 a 4
VARIEDADES
HORTENSIA SANCHEZ
bailarina
ROSE MARIE
estrella de baile
ENRIQUETA DE ARCE
estrella de la canción
BAILE SELECTO
Local dotado de refrigeración

MONACO DANCING
GRANDES ATRACCIONES
MARUJA CASTRO, RAQUEL DE ARAGON, PILAR ROS, CARMEN SANCHEZ, GLORIA NAVARRO, BARRIOS, HERMANAS IBERIA
Gran éxito del conjunto musical
ALADY'S
Entrada libre por consumición

MOULIN ROUGE
Vila y Vilá, 93 y 95 (Paralelo)
El mejor programa de variedades de Barcelona. Toman parte la famosa vedette **GOYITA RIFE.** Pareja **FRANCIS - BELLA TRINITA, ESPAÑA, M. GIL, ROMAN y FAUST.** Próximo debut de **ARMANDO y MOLINA.**
CONSUMICION USUAL, 2 PTAS.

STAMBUL
Palacio de Grandes Atracciones
Marqués del Duero, 106 y 108
Empresa BOSCH
Todos los días, tarde y noche, el mejor espectáculo de variedades.
50 BUENAS ARTISTAS 50
PASTOR, HARVEY, R. PEREZ, AZUCENA, GOMEZ, SUAREZ, ROSELL, MORALES, DUESO, ROSA DE MAYO, MARIA RIPOLL, RAMOS, GUERRY, FUSALBES, DIAMELA, TERESITA PEREZ, ROAM SEFI, P. REYES, PERLITA DE TOLEDO, RIPOLL, CRISTINA, ELIE DEL MONTE, A MUÑOZ, NARCY.
Servicio esmerado. Precios económicos

TREBOL-CLUB
Claris, 118 (junto A. Gmo. Franco)
Teléfono 48843
ELEGANTE TERRAZA de VERANO
TODOS LOS DIAS
Tarde de seis a ocho y media
TE BAILE
Noche, de diez y media a una
BAILE SELECTO
ORQUESTIÑA FERNANDEZ GALLARDO Y SUS CUBANOLAS
Verbena de San Pedro:
GRAN COTILLON
Reserve su mesa

Ventas

Monfalcón
Retratos del Generalísimo. Grabados Religiosos. Estampas y Tapices. Imágenes relieves. Santas cenas. Cuadros al óleo. Marcos y Molduras. Sobers 4 (f. Puertaferrisa)

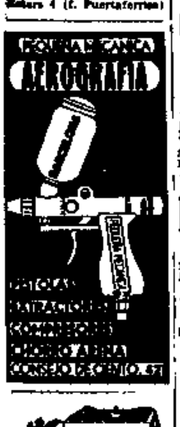

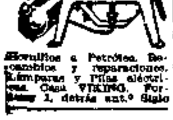
Hornillos a Petróleo. Recambios y reparaciones. Lámparas y Pilas eléctricas. Casa VIKINGO. Forteny 1, detrás ant.° Siglo

OCASIONES
Bisutería, quincalla, boquillas, art. piel fumar, afeitar. Mayor, Canuda 27

Cocinas a petróleo
y accesorios

Urgel, 26, tienda

Abrigo astrakán
forma de moda. Valencia, 186, 5.°, 1.°, Tl. 73449.

Radio-Craft
Taller de reparaciones bajo la dirección de
Antonio Pujals
ex técnico de la Casa BRUNET
Presupuestos gratis.

"PHOEBUS"
hornillos y cocinas a petróleo y gasolina

Recambios y Reparaciones
"CASA PHOEBUS"
Calle Muntaner, 116.

Krupp Diesel 4-6 T
matrícula B-61500, recién ajustado, ruedas dobles 34 x 7 casi nuevas, vende particular. Rosellón, 181.

Compras

OJO
Reunión de los colchoneros. La casa J. P. Pi. Sagrada Familia, 24, Valencia, 588 e Independencia, 279, ofrece a sus clientes y solicitantes de la plaza y provincias sus Agentes de compras de Lanas, Borras, Paños, Trapos, Algodones, de lance y deperdicios. En particular a los traperos, sastres y almacenistas. Se pasa a domicilio. Pardistas se ruega se abstengan de ofrecer. T. 54582

COMP. MAQUINAS
de escribir, sumar y calcular de buena procedencia. Pagamos precios increíbles. ROVIRA, Claris, 6. T. 18714

SELLOS CORREOS
Compro Cartilla, 11
Serie Submarina. Vendo 450.

Colchones compro
Provenza 125, tda. T. 81334

LA CENTRICA
COMPRO RELOJES
Plumas estilográficas
Santa Ana, 12, pral., 2.ª

Compro trapos lana
colchón y desperdicios similares. Obradors, 13, travesía Escudillers.

Lana colchones
pago más que nadie. Paso a domicilio. Telf. 80607.

FINCAS

Compradores
antes de hacerlo consultad antigua casa FINCA RAFECAS, Ronda de San Antonio, 100, 1.°, doblareis capital en tres meses buscando diferencia precios.

Varios

CLINICA GALLEGO
DR. CAUSSA
Conde Asalto, 18, pral
VIAS URINARIAS, SIFILIS, RAYOS X, ANALISIS, ENFERMEDADES DE LA MUJER
Consulta 10 a 1-4 a 8
Festivos 10 a 1.

Autos lujo
Bodas, Comuniones. ROGENT, 92.

POLLUELOS
Rodhe, Orpin, Legorn, Andaluza, Prat, Avda. Rep Argentina 8 bis. Tl. 53048

Colegio legalizado
trasp. E. Vergara 11, 6156

Masseuse diplomée
3 a 7. Buenavista 29 2.° 2.ª

Matrona
REMEDIOS RUIZ
Hospital, 70, pral.
Teléfono 16251

AUTOMOVILISMO
Legalización Autos y Documentación
Renovación, Carnets, Duplicados
Altas y Bajas Patentes
Títulos Chófer de 1.ª, 2.ª y 3.ª clase
ENSEÑANZA PERFECTA DE CONDUCTOR
ACADEMIA "NEW - YORK"
ENSEÑANZA GARANTIZADA
Oficinas: TALLERS, 55
Teléfono: 24.912

ALTAS
Bajas contribución
Tramito en Hacienda
GESTOR COLEGIADO
Oficinas TALLERS, 55

Martínez Crespo
Dentista
R. Cataluña, 123, 2.º

Verano
Sol, aire, reseca su cutis, póngalo en tratamiento en el INSTITUTO DE
Belleza Milo
Paseo de Gracia, 67, pral. SOLO SEÑORAS. T. 75178

ROMAL DETECTIVE
INVESTIGACIONES
Pesquisas, vigilancias. Informes pre-matrimoniales. Informes de particulares, negocios, etc.
Pelayo, 62 - Tel. 16046

AGENCIA DE TURISMO
BARCELONA ROMA
Salida diaria coches para toda España. Coches colectivos y particulares, excursiones, bodas y bautizos. Fernando, 51 - 53. Telef. 20879.

CERTIFICADOS PENALES
Ultimas voluntades de defunción, etc.
Oficina: Tallers, 55

Alquileres

Propietarios
Administradores. Para alquilar rápido acudid a Bolsa de Alquileres; hay inquilinos para todo (servicio gratis). José Antonio, 549, pral., 2.ª (chaflán Muntaner).

ALMORRANAS
HEMORROIDIL «RIBALTA»
POMADA Y SUPOSITORIOS
ESTREÑIMIENTO
EVACUANTIL «RIBALTA»
Supositorios para niños y adultos y discos laxantes vegetales
VENTA: Farmacia Vda. RIBALTA Rambla Cataluña, 44. Teléfono 18526 Barcelona. Farmacias y Centros de Específicos.

VIAS URINARIAS

En todas las infecciones de las
VIAS URINARIAS
no pierda tiempo y consulte a su médico que, en los casos de BLENORRAGIA, hay los
CACHETS DEL DR. SOIVRE
que dan siempre rápidos y satisfactorios resultados
(Composición: Eter Salicílico del Santalol, Gli cerofosfato Cálcico, Atropa B. C. Sagrada, Arrhenal N. Koda).
Registrado en la Insp. Gen. de Sanidad con el número 893 en el año 1920
Venta a 6'60 pesetas la caja en las principales farmacias de España, Portugal y América

BAÑOS SOLÉ
Higiénicos - Económicos
Salmerón, 40
Riera San Miguel, 40.

Pérdidas

Extraviado
bolso Sra. dos carteras dinero en taxi domingo 6 y media frente mi dom. Muntaner, 425 hasta Valencia, 211. Grat. devolución.

TELEFONO DE EL NOTICIERO UNIVERSAL 16571

LOS DEPORTES

CICLISMO

LAS PROXIMAS ORGANIZACIONES DE LA U. D. SANS

Carrera de homenaje al Ejército. -- XIX Vuelta a Cataluña

Se agrandan por momentos las perspectivas de éxito de las próximas organizaciones de la Unión Deportiva de Sans. El presidente de la entidad organizadora señor Marín ha regresado de su viaje a Madrid y Burgos sorprendentemente impresionado de la calurosa acogida que en todas partes ha merecido el anuncio de dichas carreras. Singularmente la prensa madrileña se ha ocupado con especial cariño de las mismas, y ello, unido a la repercusión favorable y entusiasta registrada en muchos periódicos de provincias y al feliz resultado de gestiones y entrevistas con entidades y personalidades del deporte, explica la realidad de estas primeras notas optimistas que ha traído el señor Marín. Su impresión es de que en ambas pruebas vendrán corredores de todos los confines de España.

De Vizcaya hay ya el magnífico anticipo de un equipo formado por Esquerra, Demetrio Vicente, Goenaga y Dermit, que representarán a la Sociedad Ciclista Bilbaína. De Madrid, Santander, Burgos, Valladolid, Zaragoza, Valencia, etc., además de los corredores conocidos, como Berrendero, los Trueba, Escuriet, Capella, Carrión, etc., han empezado a brotar nuevos valores ciclistas que se sienten ya atraídos por la resonante popularidad de la Vuelta a Cataluña, de una parte, y de otra por el anhelo patriótico que todos sienten de sumarse al

Frontón Novedades

Hoy, noche, a las 10'15:
Segundo partido, a pala:
QUINTANA IV - CHTO. GALLARTA
contra
IZAGUIRRE I - VILLARO
Mañana, tarde, a las 4.
Segundo partido, a cesta
ECENARRO - ANSOLA
contra
GAZAGA II - ENRIQUE
Tercer partido, a pala
ARRIGORRIAGA II - PUJANA
contra
CHIQUITO BILBAO - CAMPOS
Se jugarán quinielas americanas
Detalles por carteles

homenaje al Ejército que ha de tener efecto el 18 del próximo mes y que dará la primera idea del actual "censo" de ciclistas nacionales en miras a la Madrid-Lisboa, Vuelta a Cataluña, a Orense y a Mallorca que seguirán inmediatamente.

Por nuestras carreteras ya se han visto en plan de entrenamiento numerosos corredores: Vicente Cebrián, Gras, Antonio Andrés Sancho, Murcia, Izquierdo, Ruiz Botanch, Olmos, Serradell, Casas, Serrate, Cabrol, Albert, Navarrete y muchos otros. Y en el Parque de la Ciudadela una nube de principiantes demarrando a diario dan ya interés y emoción a las próximas carreras del 18 de julio.

Ha terminado la vuelta a Alemania

PRIOR OCUPA EL 13 LUGAR DE LA CLASIFICACION Y CAÑARDO EL 18 :

Berlín, 27. Ayer se corrió la última etapa de la Vuelta Ciclista a la Gran Alemania, sobre el trayecto Leipzig-Berlín.

La clasificación general de la Vuelta se ha establecido así:

1. George Ubenhauer, Alemania, 149 h. 33 m. 44 s.
2. Robert Zimmermann, Suiza, 149 h. 43 m. 29 s.
3. Frits Scheller, Alemania, 149 h. 47 m. 3 s.

4. Thierback, Alemania; 5, Wierinck, Bélgica; 6, Oubron, Francia; 7, Wengler, Alemania; 8, Peterse, Dinamarca; 9, Grysjolle, Bélgica, y 10, Spiessens, Bélgica.

Prior se ha clasificado el 13 y Cañardo el 18 de la clasificación general. — N. U.

CONSEJO NACIONAL DE DEPORTES

LA ESTANCIA DEL TENIENTE CORONEL VILLALBA EN BARCELONA : : : : : : : :

Conforme anunciamos ayer, el teniente coronel Villalba, de la Comisión Ejecutiva del Consejo Nacional de Deportes, aprovechando su estancia en Barcelona ha celebrado entrevistas con delegados de diferentes Federaciones, interesándose por la pronta reanudación de las actividades deportivas.

Ayer tarde, acompañado del señor Mesalles, estuvo en el polígono de tiro del Tiro Nacional, entrevistándose después con elementos de la U. V. E.

Esta mañana ha visitado el Club Marítimo, donde ha sido recibido por don Arturo Sedó, con el que ha conferenciado largo rato respecto a la forma de normalizar la vida deportiva y social de la entidad.

Finalmente, el teniente coronel Villalba se ha entrevistado con el delegado provincial de boxeo en Cataluña doctor Fernández Repeto.

MOTORISMO

MERCEDES BENZ SE ADJUDICA EL GRAN PREMIO DE BELGICA

Spa, 27.—Se ha corrido en esta ciudad el Gran Premio automovilístico de Bélgica. La carrera ha terminado con una espléndida victoria alemana. Los corredores germanos, con automóviles construídos en el Reich, han ganado los tres primeros puestos. En esta prueba han participado todos los "ases" del volante europeo. La carrera ha sido ganada por Hermann Lang, sobre "Mercedes Benz", a una media de 152 kilómetros por hora. En segundo lugar llegó Kurt Haase, sobre "Auto-Unión", y en tercero, Manfred von Bauschitsch, sobre "Mercedes Benz". Hermann Lang ha conseguido de esta manera su quinta victoria consecutiva en el presente año, lo que constituye un "record" hasta ahora inigualado. Detrás de los corredores alemanes llegó en cuarto lugar el francés Raymond Sommer, sobre "Alfa-Romeo", con tres vueltas de retraso. Dada la dificultad del recorrido, de 513 kilómetros de longitud, sobre un trayecto de 14 kilómetros de fuertes cuestas y curvas arriesgadas, ha sido imposible batir el "record" del año anterior, establecido por el segundo de este año, Kurt Hasse, con 167 kilómetros por hora, tanto más cuanto que la pista estaba en un estado muy peligroso a causa de las recientes lluvias. Al comenzar la carrera tomó la delantera el corredor alemán Hermann Mueller, de "Auto-Unión". A las cinco vueltas todos los bólidos alemanes habían adelantado a los coches italianos y franceses. La lucha se estableció entre Mueller Lang, que cada vez se iba acercando más. A continuación iban los dos conductores de "Mercedes Benz", el alemán Gracciola y el inglés Richard Seaman, seguidos por el célebre corredor italiano Tazio Nuvolari, sobre "Auto-Unión". En la octava vuelta, el coche de Caracíola patinó y se precipitó contra la cuneta, sin sufrir ningún daño, pero teniendo que retirarse de la prueba. El mismo contratiempo ocurrió después al piloto de "Auto-Unión" Georg Meier en la 15.ª vuelta. En la vuelta 16.ª Seaman se colocó en segundo lugar detrás de Mueller. El automóvil de este último sufrió una avería de motor teniendo que detenerse, y Seaman pasó a ocupar el primer puesto, lugar que ocupó durante las diez vueltas siguientes, en que realizó una media de 153 kilómetros por hora. Momentos después, Seaman sufrió un desgraciado accidente. Su coche se precipitó contra una tribuna de espectadores, incendiándose. Seaman tuvo que ser transportado a un hospital, sin que, por fortuna, su estado sea grave. Entonces tomó la cabeza Hermann Lang, seguido por Kurt Hanse. Poco después se tuvo que retirar también Nuvolari, y Brauschitsch pasó a ocupar el tercer puesto. La carrera terminó sin alterarse ya este orden de marcha. Al terminar la gran prueba se interpretó el himno alemán en honor a la triple victoria de los corredores germanos.

¿UNA GRAN CARRERA MOTOCICLISTA EN PUERTA?

Tenemos noticias de que existe el proyecto de organizar en Barcelona una prueba motociclista reservada a los enlaces motorizados del Ejército.

Se nos dice que las gestiones se intensificarán en cuanto lleguen a nuestra ciudad elementos que serán licenciados en breve y quede, además, ultimada la plantilla de enlaces de esta región militar.

CANODROMO PARK

"SOL DE BAIX"

Mañana miércoles, verbena de San Pedro, noche, a las 9'45

GRANDES CARRERAS DE GALGOS

LOS MEJORES GALGOS EN PISTA
MUTUAS Y QUINIELAS

GRAN BAILE EN LOS JARDINES — TRANVIAS A LA SALIDA

PISCINAS Y DEPORTES

TODOS LOS DIAS POR LA NOCHE
BAILE EN LA PERGOLA
ORQUESTA RAMBLERS

VERBENA DE SAN PEDRO
FESTIVAL NATACION
ESTILO 1890
UNA MAGNA EXHIBICION DE FUEGOS ARTIFICIALES
Tranvías 7, 2, 14, 15 y Tren Sarriá (ap. Bonanova)
Servicio extraordinario de Autobuses desde la Pl. de Cataluña. Servicio cada 10 minutos. Primera salida a las 10 de la noche. Ultima salida de Piscinas y Deportes, 2'30 de la madrugada.

FUTBOL

DECIDIDAMENTE EL BILBA A. C. INAUGURARA EL CAMPO DE LAS CORTS

Como ampliación a la noticia que adelantamos en nuestra edición de ayer, respecto a la inauguración oficial del campo de Las Corts, que se efectuaráá el próximo jueves, festividad de San Pedro, podemos hoy confirmar que el potente equipo del Bilbao A. C. será el adversario que contenderá con el F. C. Barcelona en este partido de inauguración oficial de su terreno.

El Club bilbaíno uno de los de más brillante historial del futbol español, se desplazará a nuestra ciudad con su equipo completo, en el cual figurarán elementos tan conocidos de nuestros aficionados, como son los internacionales Gorostiza y Unamuno. El Bilbao A. C. ha anunciado su llegada para mañana.

Los jugadores del Club azul-grana están sometidos a un riguroso entrenamiento con vistas a la formación definitiva del equipo, en el cual no sería de extrañar que viésemos actuar el extremo Pagés y el joven interior Homedes, una de las grandes promesas del futbol catalán.

PEDROL Y GUAL EN BARCELONA : : : :

Los antiguos jugadores del F. C. Barcelona, Pedrol y Gual, se encuentran en nuestra ciudad, habiendo visitado las oficinas del Club azul-grana para ponerse a la disposición del mismo.

Sabemos que los citados jugadores tienen grandes deseos de actuar ante el público barcelonés.

SOLEMNIDAD PATRIOTICA - DEPORTIVA

Jueves, 29, Festividad de San Pedro, a las cinco de la tarde

REAPERTURA DEL CAMPO DE LAS CORTS

Con asistencia de las dignísimas Autoridades, presididas por el excelentísimo señor General-Jefe de la Cuarta Región

ATHLETIC CLUB DE BILBAO

contra

F. C. BARCELONA

Entrada, 3 Ptas.; Tribuna, 6 Ptas.; Preferencia, 3 Ptas.; Goal y Lateral, 2 Ptas. -- Todos los impuestos comprendidos.
Para billetaje en el local del F. C. Barcelona, Ronda de San Pedro, número 2, primero.
A los señores abonados se les reservará la misma localidad, que pueden recoger en el local del Club hasta el miércoles, al medio-día.

GUILLERMO EIZAGUIRRE INGRESA EN EL EQUIPO DE AVIACION : : : :

Guillermo Eizaguirre, capitán de la Legión, ha solicitado y obtenido su ingreso en el Arma de Aviación, donde llevará a cabo sus estudios para continuar la carrera militar.

Como consecuencia de este traslado, Eizaguirre ha sido invitado a tomar parte en el equipo de fútbol de la gloriosa Arma, a lo que ha accedido. Eizaguirre defenderá el marco del "once" de Aviación Nacional en la excursión que este equipo va a llevar a cabo próximamente por Canarias.

CARRERAS DE GALGOS

CANODROMO BARCELONA

Programa para esta noche:

Primera carrera, 300 m.- Ku-Ka, Marinela, Simpática, Cacaolat, Morita, Calandria. Suplente: Chistera.

Segunda, 300 m.- D. M. Castel, Madrid, Sarampión, Nelly, Hermosura, Triana. Suplente, Norton.

Tercera, 500 v.- Solita, Mr. Fruchos, Chelo, Saleroso, Payaso, Billits. Suplente, Chita.

Cuarta, 300 m.- Cock Dill, Boyacaa, Miss Playa, Torero, Nurmi, Alegre.

Quinta, 500 m.- Better Watch Gold, Wilson, Balandro, Yola, Misteriosa, Landy.

Sexta, 500 m.- Becasina, Olga, Sota, Black, Joselito, Fácil.

Séptima, 500 m.- Cibeles, Aldeana, Mochuelo, Ligera, Presumida II, Civeta.

PELOTA

INAUGURACION DEL FRONTON PRINCIPAL PALACE : :

Vencidas las dificultades que, hace un mes, impidieron la apertura de la reformada y remozada cancha del Principal Palace, su inauguración se anuncia, definitivamente, para esta noche.

La empresa ha aprovechado este período de obligada clausura para embellecer aún más el local y adquirir refuerzos de importancia para el espléndido cuadro de señoritas contratadas con anterioridad. Estamos, pues, a las puertas de un acontecimiento deportivo, cual es el estreno de un suntuoso Frontón y el comienzo de una campaña de pelota a raqueta, que por la categoría artística del elenco de jugadoras que han de llevarla a cabo—Mary, Angelita, Lolita, Poli, Elvira, Gloria, Marisa, Nati, Alegría, Matilde, Lumi, Márgara, Trini...—, promete alcanzar brillantez y éxito insuperables. Para la sesión inaugural se ha combinado un formidable programa de partidos, con participación de todas las "estrellas" del conjunto, excepción de Mary, cuya presentación será en la reunión de mañana, por la tarde.

EN EL FRONTON NOVEDADES : : : : : :

Félix Izaguirre vuelve a jugar de delantero y vuelve a llenar el Novedades. El nombre de este pelotari excepcional es un reclamo infalible. Su actuación del sábado tuvo por marco un público rebosante y distinguido. El partido resultó decepcionante, aun ganando el que había despertado tanta expectación. Tres decenas de juego insulso, con pifias que cortaban en flor la mayoría de los tantos. A lo largo de ellas, sólo un sotamano magistral de Villaro rompió el silencio de la noche con el ruido de una ovación. Luego mejoró algo la actuación de los pelotaris. Quintana IV, que hasta entonces había estado fallando el saque y lo demás, se arrancó con toda la potencia de su brazo y "dejando" como un tiro en el rebote, le dió la vuelta al tablero y lo puso 38-34 a su favor. Allí se quedó clavado, con su compañero Chiquito de Gallarta, y los contrarios se fueron derechos al tanto 40. Este final insospechadamente revuelto compensó la falta de juego de calidad, y el respetable, que empezó aburriéndose, se pasó aplaudiendo toda la última decena del encuentro.

Frontón Principal Palace

Hoy, noche, a las 10
INAUGURACION DE LA TEMPORADA
ALEGRIA - ANGELITA
contra
NATI - LOLILLA
Mañana tarde, a las 3'30
EDU - MARY
contra
ALEGRIA - ANGELITA
Noche, a las 10
LUMI - POLI
contra
NATI - ELVIRA
Se jugarán otros partidos y quinielas

EN EL FRONTON TXIKI-ALAI

Pili va recobrando progresivamente juego y facultades y ya es en la cancha un peligro y una amenaza para las grandes figuras del cuadro Toni y Aurora. El domingo infligió a la primera una gran derrota, dejándola en 21 tantos para 30, después de una exhibición magnífica, en la que su estilo sobrio y brillante sin teatralidad, con valentía para irle al aire a la pelota y derecha que la fulmina en todas las posturas, brilló más que en ninguna otra actuación de la gran zaguera. El público la aplaudió con entusiasmo, lo mismo que a su compañera Carmina, que también hizo estragos con su saque fortísimo e intencionado y sus atrevidas y violentas cortadas. Toni se defendió maravillosamente pero sin ayuda en su delantera Tere, que hizo muchas faltas de saque; hubo de rendir su raqueta incomparable ante el fuego arrollador de las contrarias.

Frontón Txiki Alai

Hoy, noche, a las 10
SAGRARIO - AURORA
contra
HORTENSIA - TONI
Mañana, tarde, a las 3'30.
CARMINA - CARMEN
contra
ARRATE I - BENE
Noche, a las 10
CARMINA - PILI
contra
SAGRARIO - AURORA
Se jugarán otros partidos y quinielas

AVIACION

RECORD BATIDO EN VUELO A VELA : :

Nueva York, 26.— El piloto alemán Peter Fladel, volando en un aparato sin motor sobre el aeropuerto de Albuquerque—Nuevo Méjico—ha establecido un nuevo record de altura en vuelo a vela, ascendiendo a 5.578 metros.

Con esta marca el piloto alemán mejora el record establecido por el mismo, hace pocos días, con una altura de 17 mil pies.

VARIA

A LA GRAN REUNION CONCENTRACION DE VIENA, ACUDIRAN LAS JUVENTUDES ESPAÑOLAS : : : :

Viena 27.— En el venidero mes de agosto tendrá lugar en esta ciudad una reunión olímpica de las juventudes, a la que concurrirán unos mil participantes, representantes de las naciones Italia, Japón, España, China, Africa del Sud, Perú, Irlanda, Bulgaria, Suecia, Dinamarca, Rumania, Eslovaquia, Grecia, Albania, Finlandia, Hungría, Alemania, etc.

Para el desarrollo de las consiguientes competiciones será dispuesto debidamente el estadio de Viena.

Canódromo Barcelona

(Carretera de Sarriá)

Esta noche y mañana por la tarde y por la noche

GRANDES CARRERAS DE GALGOS

MUTUAS - COLOR - QUINIELAS

Tranvías: 7, 12, 14 y 15. Servicio especial para las sesiones nocturnas
Tren de Sarriá hasta Apeadero Bonanova

LOS DEPORTES

FUTBOL

El porvenir del fútbol español

Con este título, Pedro Escartín, el prestigioso árbitro, ha publicado un interesante artículo, en "El Alcázar", de Madrid, que, por la actualidad que tienen los temas tratados y la competencia de su autor, reproducimos a continuación:

"Dentro de breves días, muy pocos, se celebrará en Madrid la primera reunión del nuevo Comité Nacional. De tales entrevistas deben salir, nada menos, que las normas de carácter general para marcar el nuevo rumbo a seguir del fútbol español, que tantos momentos de alegría proporcionó a sus miles de seguidores, contribuyendo a elevar nuestro nivel deportivo en una de las pocas manifestaciones que tenía cotización en el extranjero.

¿Qué saldrá de esta reunión? ¿Qué rumbos serán los señalados? He aquí lo que a estas fechas preguntan docenas y docenas de clubs, a quienes siguen millares de aficionados entusiastas y siempre dispuestos al sacrificio económico o moral, en los que no regatean esfuerzo. El estado, pues, de inquietud cesará muy en breve. El camino va ser señalado con la urgencia necesaria.

El fútbol nacional, en su aspecto que pudiéramos llamar burocrático, era de las pocas manifestaciones que habían merecido la atención y el estudio de los supremos legisladores extranjeros. Cabot, hombre parsimonioso, pero seguro, hizo mucho en provecho de la divulgación del más popular de los deportes, y mucho, muchísimo más habría realizado de no haberse interpuesto los intereses, entonces imposible de vencer, y que ahora serán derribados con facilidad. Nos referimos, claro está, a los de tipo personal.

¿Que hay defectos? Indudablemente, y ya lo decimos anteriormente. Pero lo que sí afirmamos rotundamente es que en lo existente abunda lo bueno sobre lo malo. Y así teníamos el voto de calidad, completamente antiliberal, ya que en la Asamblea cada Club votaba tantos sufragios como eran sus méritos, perfectamente definidos, y que a medida que aumentaban subían la potencia legisladora de la Sociedad. Hasta en ello fué un precursor el fútbol.

Reformar, hacer la revolución constructiva de cualquier manifestación, no consiste en derribar lo existente para crear otra cosa, sea mejor o peor. Es preciso aprovechar cuanto la experiencia presenta como bueno, que en eso la vida cobra y pasa, desechando automáticamente lo que no sirve para asimilar lo útil. El profesionalismo sincero y honrado, con sus naturales consecuencias en el derecho de retención, ha de constituir principios básicos e intangibles. Por ello la reforma debe ser un resultado de la experiencia de tantísimos años.

Y todos sabemos perfectamente que el deporte a que hacemos referencia no es precisamente un negocio. La mayor parte de los Clubs, de no existir quien cubre las horas de angustias, no podrían continuar viviendo. Esto sí podrá tener remedio con un poco de tacto, pero estamos completamente seguros de que la reforma será algo meditada, con la vista puesta en la experiencia, y dándonos cuenta que lo hecho es para mejorar la vida general en sentido ascendente. Jamás lo contrario.

Nuestro actual presidente de la Nacional de Fútbol, conoce perfectamente la vida interna de los Clubs, sabe hasta dónde son precisos el sacrificio personal, y estando al corriente de sus males fácil será comprender los propósitos de aplicar una terapéutica apropiada. Pero ello con mucho tacto y dándonos perfecta cuenta de que la reforma ha de ser, repitámoslo respetando lo muchísimo bueno que en nuestro fútbol existía, que lo llevó a la situación de apogeo en que se encontraba el 18 de julio de 1936.

Pretender, como algunos desean, la vuelta al amateurismo hipócrita, que nunca fué verdadero amateurismo, pensar que con ello se lograría una mejora en la marcha de nuestro fútbol, es vivir de espaldas a la realidad. Vayamos a la desgravación de impuestos, obligatoriedad a las sociedades de fútbol de cultivar otros deportes, y, sobre todo, cuidemos de la repoblación deportiva de nuestro país. Pero no perdamos saltos en el vacío. Y volvamos en esto nuestras miradas a Italia.

DESPUES DE LA "COPA DEL GENERALISIMO". - CARIÑOSO RECIBIMIENTO A LOS VENCEDORES : : : : : : : : :

Sevilla, 29. — Anoche, a las nueve y media, llegó el equipo de fútbol del Sevilla F. C., vencedor del Racing de El Ferrol del Caudillo y ganador de la "Copa del Generalísimo".

En la casa-palacio del Ayuntamiento fueron recibidos los jugadores por la Corporación municipal, presidida por el alcalde, señor Luca de Tena, y concurriendo, además, gran número de personas.

La banda de música del Ayuntamiento les recibió con una marcha triunfal.

Al descender de los "autocars" los jugadores el público les hizo objeto de una gran ovación y se dieron vivas al equipo, a los más caracterizados jugadores y otros patrióticos.

Entre el presidente de la Peña Sevillanista, el abogado don Ramón Sánchez Pijoán, y el alcalde de la ciudad, se cruzaron palabras de consideración y afecto.

En el gran salón Colón se celebró la recepción oficial y de nuevo hablaron el señor Sánchez Pijoán y el alcalde, y luego fueron obsequiados los jugadores con un "lunch". El alcalde bebió en la copa del Generalísimo, brindando por el Sevilla F. C.

El público estacionado ante el edificio del Ayuntamiento, obligó a asomarse al balcón a algunos de los jugadores y el jugador Campanal pronunció breves palabras de reconocimiento y gratitud hacia la afición sevillana, por el cariñoso recibimiento de que les hacía objeto.

Frontón Principal Palace

Hoy, noche, a las 10
ALEGRIA - ELVIRA
contra
EDU - ANGELITA

Mañana tarde, a las 3'30
LEMI - ANGELITA
contra
ANTONIA - MARY

Noche, a las 10
NATI - POLI
contra
EDU - LOLILLA

Se jugarán otros partidos y quinielas

CAMPANAL, LESIONADO

Campanal, el notable delantero centro del "Sevilla", que resultó lesionado aunque no de gravedad, durante el encuentro de la final de la Copa del Generalísimo, disputado el pasado domingo en nuestra ciudad, no puede desplazarse a Lisboa con su equipo en donde actuará el próximo domingo.

El "Sevilla", al objeto de poder realizar un brillante papel en la capital portuguesa, ha conseguido para el partido citado el concurso del delantero centro de Aviación Nacional, el ex madridista Sañudo.

EL CELTA DE VIGO REANUDA HOY SUS ACTIVIDADES : : : : : : :

Sabemos que el Celta de Vigo ha procedido hoy a la reapertura de su terreno de juego, que ha permanecido cerrado durante la guerra. Ahora, ya desmovilizados la mayor parte de sus jugadores, y pudiendo contar con el concurso de Marcial, Machicha, Nolete, Venancio, Vega y Armando, entre otros, aprovechando la festividad del día de hoy, ha concertado un partido con el Deportivo Alavés, de paso este equipo para Oporto, donde actuará el próximo domingo.

ACTUARAN EN LAS CORTS EL REAL ZARAGOZA, DEPORTIVO ALAVES Y RECUPERACION DE LEVANTE :

Para las próximas fiestas prepara el Barcelona interesantes partidos, cuyo detalle escueto damos a continuación:

Domingo, día 2: Partido entre los primeros equipos del Real Zaragoza C. D. y F. C. Barcelona.

Domingo, día 9: Visitará el campo de Las Corts el Club Deportivo Alavés, que jugará contra el Club azulgrana.

Finalmente, el domingo, día 16, se procederá a la clausura de la temporada, con un programa sugestivo por demás. Se jugarán dos partidos, uno a cargo de los equipos de jugadores veteranos del F. C. Barcelona y C. D. Europa y otro entre el conjunto militar de Recuperación de Levante contra el F. C. Barcelona.

Asistirán a esta fiesta nuestras autoridades y por la noche tendrá efecto una comida ofrecida por la Comisión gestora del F. C. Barcelona como clausura de todos estos actos.

La última fiesta será dedicada con todo su beneficio a las OO. JJ. de F.E.T. y de las J.O.N.S.

CICLISMO

La vuelta a Alemania

LA ACTUACION DE CAÑARDO Y PRIOR EN LAS ULTIMAS ETAPAS : : : : :

Por falta de espacio no pudimos dar en su día la clasificación de las etapas 18 y 19 de la Vuelta a Alemania, de gran interés, y sobre todo teniendo en cuenta la buena actuación que en ellas tuvieron Prior y Cañardo, damos a continuación tales detalles.

La décimoctava etapa, disputada entre Bielefeld y Hannover (279 kilómetros) fué ganada por el belga Grysolle, que empleó en el recorrido 8 horas, 47 minutos, 3 segundos. A continuación se clasificaron Wengler (alemán), Unbenhauer (alemán), Spiessens (belga), CAÑARDO (español), Geyer (alemán), Tierbach (alemán), PRIOR (español), Zimmermann (suizo), Petersen (danés), por este mismo orden, en 8 h. 52 m., 8 s.

La décimonovena etapa, Hannover-Leipzig (275 kilómetros), fué también ganada por el belga Grysolle, en 9 h., 47 m., 38 s. El resto de la clasificación fué el siguiente: 2. Nievergelt (alemán), 3. Wierinckx (belga), en el mismo tiempo; 4. Amberg (suizo) 9 h., 47 m., 52 s.; 5, Scheller (alemán); 6, Wengler (alemán); 7, Spiessens (belga); 8. Siedel (alemán); 9, Meyer (alemán); 10, PRIOR (español); 11, ex aequo: veintitrés corredores, entre los cuales figuraban Zimmermann (suizo), Unbenhauer (alemán), Thierbach (alemán) y Oubron (francés).

La vuelta a Francia pierde categoría

La Vuelta a Francia pasa este año por una serie de contrariedades que amenazan con restarle brillantez. Baja de forma y de categoría en los ases franceses. Alejamiento de grandes figuras internacionales.

La verdad, parece que en la misma Francia ha producido muchas críticas la forma en que este año se correrá la Vuelta.

Se va a borrar de un manotazo todo el escenario histórico de la Vuelta. Se amputa la vieja etapa Pau-Luchon, la criba de la prueba. Al transformarse la etapa histórica en un Pau-Toulouse, del juego a cuatro del Aubisque, Tourmalet, Aspin y Peyresourde sólo quedarán los dos primeros. Pero sin valor técnico para los "grimpeurs". Ahora no sucederá eso. Los "rotones" tendrán tiempo de cazar a los "grimpeurs". ¿Ventaja para los franceses, que no son escaladores?

EL COMITE REGIONAL DE CATALUÑA DE LA U. V. E. ADVIERTE A LOS CORREDORES : : :

Que habiendo sido tramitadas todas las licencias para los corredores que presentaron las respectivas solicitudes, las mismas pueden ser recogidas en la secretaría de este Organismo, Muntaner, 42, interior, desde las 7 y media a las 8 y media de la noche, todos los días laborables, a excepción de los sábados, que se despacha de 4 a 8 de la tarde.

Con este motivo quedan anul-

BERRENDERO DESTACA EN LA RONDA DE LOS MOSQUETEROS : : : : : :

Auch, 28. —Se ha corrido la prueba denominada Ronda de los Mosqueteros, del trofeo Dubonnet, venciendo Passat. La subida al Aspin fué emocionante, logrando escalar el primero la cima Berrendero. — N. U.

ANTONIN MAGNE VENCEDOR DEL CRITERIUM DE EUROPA : : : : : : :

París, 28.—En el Criterium de Europa ha vencido Antonin Magne, que ha hecho los 100 kilómetros en 2 h. 32 m. 443 s., seguido de Fournier, Schulte, Speicher y Aerts.—N. U.

BOXEO

Joe Louis continúa siendo campeón mundial

Nueva York, 29.—En el Yankee Estadium combatieron para el campeonato del mundo de todas las categorías Joe Louis y Tonny Galento.

Venció Joe Louis a los dos minutos y veintinueve segundos del cuarto asalto por k. o. técnico. Conserva por lo tanto el título de campeón y ha demostrado que hoy por hoy no tiene rival.

Desde el primer asalto Joe Louis demostró su superioridad. En el de la victoria, Joe Louis martilleó furiosamente a su contrincante, viéndose los jueces obligados a proclamar vencedor al negro.—N. U.

Frontón Txiki-Alai

Hoy, noche, a las 10:
CARMINA - PILI
contra
SAGRARIO - AURORA

Mañana, tarde, a las 3'30:
ARRATE I - AURORA
contra
SAGRARIO - BENE

Noche, a las 10
CARMINA - PILI
contra
ARRATE II - TONI

Se jugarán otros partidos y quinielas

PELOTA

EN EL FRONTON NOVEDADES

Entre los jóvenes que figuran en el cuadro de pelotistas del Frontón Novedades, Arrigorriaga II y Pujana se están distinguiendo como de los más peligrosos, con juego de ataque ambos, tan contundente y eficaz, que les está abriendo ancho camino hacia los primeros puestos del pelotarismo. Ayer tarde jugaron juntos contra Chiquito de Bilbao y Campos, a los que se llevaron "de calle", siendo su actuación un paseo triunfal por la cancha entre ovaciones a los sotamanos de pared a pared de Arrigorriaga y a los estacazos fulminantes de Pujana que no sólo superaron a los contrarios en esta manera "impresionista" del juego, sino también en habilidad, pues que hicieron jugadas entrando a bote-pronto y a bote-corrido y en devolución de arrimadas. Pujana restó a aire y por detrás una pelota que, como una centella, abría surco por el muro izquierdo—que dejaron admirada a la concurrencia. A pesar de su derrota, Chiquito y Campos tuvieron momentos lucidos, los mejores, al final, que les permitieron acortar distancias en el marcador, y en los que, con su estilo elegante, brillante y limpio, le dieron mayor emoción espectacular al partido.

Resultados de ayer:

TARDE.—Primero, a pala: Arnáiz y Eroño, 35; Chacón y Elorrio II, 28.

Segundo, a cesta: Ecenarro y Ansola, 35; Gazaga II y Enrique, 32.

Tercero, a pala: Arrigorriaga II y Pujana, 40; Chiquito de Bilbao y Campos, 35.

NOCHE.—Primero, a cesta: Chistu y Quintana, 14; Rosales y Berrondo III, 35.

Segundo, a pala: Narru II y Unamuno, 40; Fernández y Perea, 26.

EN EL FRONTON TXIKI-ALAI

Bene está subiendo como la espuma en el termómetro clasificador de categorías pelotísticas, y esa ascensión vertiginosa la hace empujada por su juego arrollador, de golpe y violencia inigualable, que en actuaciones como la de ayer tarde la resalta como jugadora excepcional. Se impresionó el público en este encuentro con la exhibición que hizo la ex morena zaguera, que enriqueció prodigiosamente y hacía invisible la pelota con la velocidad que la imprimía. Y Hortensia, que entraba muy decidida, y Pili, que está ya exuberante de juego, no pudieron resistir aquel ataque que iba en progresión constante de violencia y dada muy bien por Arrate I, a uno de sus triunfos más clamorosos.

Resultados de ayer:

TARDE.—Primero: Araceli y Mari Paz, 25; Pura y Amelia, 22.

Segundo: Sole y Julita, 25; Magdalena y Angela, 30.

Tercero: Amelia y Victori, 2[illegible]; Merche y Petrita, 30.

Cuarto: Conchita y Carmen, 29; Tere y Lolina, 30.

Quinto: Arrate II y Pepe, 30; Hortensia y Pili, 23.

NOCHE.—Primero: Merche y Julita, 25; Amelia y Quintana, [illegible].

Segundo: Hortensia y Victori, 25; Arrate I y Petrita, 30.

Tercero: Sagrario y Aurora, 2[illegible]; Arrate II y Toni, 30.

EN EL FRONTON PRINCIPAL PALACE : : : : :

Resultados de ayer:

TARDE.—Primero: Mari Tere y Antoñita, 24; Tina e Ines, 25.

Segundo: Adelina y Juli, 2[illegible]; Aurorita y Anita, 30.

Tercero: Pili y Lucila, 20; Arrese y Maruja, 30.

Cuarto: Trini y Gloria, 26; Margara y Marisa, 30.

Quinto: Edu y Mary, 21; Alegría y Angelita, 30.

NOCHE.—Primero: Irene y Pepita, 26; Aurelia y Maruja, 30.

Segundo: Antonia y Toñita, 29; Trini y Araceli, 30.

Tercero: Lumi y Poli, 29; Nati y Elvira, 30.

PISCINAS Y DEPORTES

(Carretera de Sarriá)
Abierto de las 7 de la mañana a la 1½ de la madrugada

Monumental Piscina
y Gran Parque de Atracciones

Todos los días por la noche de 10 a 1'30
GRAN BAILE EN LA PERGOLA
ORQUESTA RAMBLERS

Tranvías: 7, 12, 14 y 15. Tren de Sarriá (Apeadero Bonanova)

TENIS

CRAMM VENCE EN EL QUEENS DE LONDRES :

Londres. Ha terminado el torneo de tenis del Queens Club de Londres. La final de individuales masculinos ha sido ganada por el alemán Gottfried von Cramm, quien venció al indio Ghaus Mohammed por 6-1, 6-3, 6-2, después de un partido brillantísimo. Esta es la mayor victoria conseguida por von Cramm desde que se retiró del tenis hace dos años.

El título femenino ha sido ganado por la polaca Jedrzejowska, que venció a la alemana Sperling por 6-1, 6-4.

BALONCESTO

LOS PARTIDOS DEL SABADO Y DOMINGO : : : :

El sábado por la tarde se jugaron en el terreno del Layetano dos interesantes partidos, con motivo de la reincorporación a la [illegible] de la Unión Gimnástica y Sp[illegible] de Badalona.

En primer lugar jugaron los segundos equipos del Layetano y la Gimnástica, venciendo los primeros por 26 a 18.

A continuación lo hicieron los equipos femeninos, venciendo también el Layetano por 31 a 15. El equipo vencedor se impuso en el primer tiempo, sacando un tanteo de 20-4 por 32 a 12. En la primera parte, que terminó a favor de los vencedores por 10 a 7, se vieron escasas jugadas de calidad, resultando mucho más interesante la segunda, en la que se impuso el Layetano, jugando con gran acierto. En cambio en los vencidos se les notó falta de entrenamiento.

El domingo tuvo lugar la presentación del equipo del Sacé, que lo componen los elementos que figuraban en el Renaixement. El conjunto del Español, mucho más compenetrado que sus adversarios, logró vencer por 46 a 2[illegible]. [illegible] jugaron los segundos [illegible], venciendo igualmente el E[illegible] por 43 a 16.

Frontón Novedades

Hoy noche, a las 10
Segundo partido, a pala
IZAGUIRRE I - [illegible]
contra
QUINTANA IV - CHITO GALLARTA

Mañana, tarde, a las [illegible]
Segundo partido, a cesta
GAZAGA II - ERDOZA IV
contra
CHISTU - ENRIQUE

Tercer partido, a cesta
NAVARRETE II - LIZARRAGA
contra
SARASUA II - ERMUA

Se jugarán quinielas emocionantes
Detalles por carteles

Canódromo Barcelona

(Carretera de Sarriá)

Esta noche y mañana por la tarde y por la noche
GRANDES CARRERAS DE GALGOS
MUTUAS - COLOR - QUINIELAS

Tranvías: 7, 12, 14 y 15. Servicio especial para las sesiones nocturnas

LOS DEPORTES

FUTBOL

FINAL DEL PARTIDO DE AYER EN LAS CORTS

El combinado azul-grana triunfó por 9 a 1

Conforme publicamos en nuestra edición de ayer, el primer tiempo del partido Barcelona-Athlétic de Bilbao terminó con el resultado de cuatro tantos a cero favorable al equipo azulgrana.

Durante el descanso la Comisión gestora del Barcelona obsequió con un refrigerio al general Alvarez Arenas y otras autoridades y personalidades que asistieron al partido.

En la segunda parte del encuentro el equipo bilbaíno marcó su único tanto por mediación de Macala y el Barcelona obtuvo cinco nuevos tantos, marcados por Epi, Vergara, Epi, Vázquez y Epi, por este orden.

El resultado final del encuentro fué, pues, de nueve tantos a uno a favor del conjunto azulgrana.

Para el domingo se anuncia la presentación en Las Corts del Zaragoza

Después del éxito rotundo que se registró ayer con motivo de la solemne reapertura del campo de Las Corts, y siguiendo la tanda de partidos amistosos concertados, nos anuncia el F. C. Barcelona para el próximo domingo la presentación del Zaragoza C. D., uno de los clubs que en la actualidad cuenta con mejor equipo, al que será opuesto el primer equipo del Club azulgrana.

El Zaragoza C. D. desplaza un equipo formidable, según podrá apreciar el lector leyendo la composición del mismo: Inchausti, González, Iriarte, Salas, Soladrero, Muñoz, Ruiz, Amestoy, Malón, Bilbao y Primo.

Especialmente el guardameta Inchausti, el ex barcelonista Salas, el medio centro Soladrero y el interior derecho Amestoy, son verdaderas notabilidades futbolísticas, cuyo juego nuestros aficionados podrán saborear, junto con el del resto del conjunto aragonés.

Ante la clase de este equipo, el "Barcelona" inició las oportunas gestiones para alinear el mismo equipo que actuó ayer, habiendo conseguido las oportunas autorizaciones de los diferentes clubs que le cedieron jugadores para el día de inaugurción y, por lo tanto, defenderán frente al Zaragoza los colores azul-grana:

Nogués, Mesa, Babot; Virgós, Rovira, Franco; Epi, Vergara, Zaldúa, Estrada y Vázquez.

Como preliminar, se disputará un encuentro entre el "Horta" y una selección amateur del "Barcelona".

EL "SEVILLA" A LISBOA

Sevilla, 30.—Ha marchado a Lisboa el equipo del "Sevilla" para contender en la capital portuguesa con el equipo titular. Forman la expedición Bueno, Joaquín, Villalonga, Torrontegui, Segura, Germán, López, Pepillo, Campanal, Raimundo y Berrocal. Como suplentes han marchado Suárez, Cayuso, Félix, Leoncito, Sañudo y Saro. Les acompañan el teniente coronel Villalba y los directivos del Sevilla.

No ha podido marchar Guillamón por haber caído enfermo de una pulmonía.—Mencheta.

LOS EQUIPOS DE PEÑA NO PUEDEN ACTUAR

Nos comunican de la Delegación en Cataluña de la Federación Española de Fútbol, que se consideran disueltos todos los equipos de peñas deportivas, y que, por lo tanto, deberán abstenerse de actuar tales conjuntos, advirtiéndose que serán severamente sancionados los jugadores que no acaten esta disposición.

CICLISMO

La vuelta a Francia

EL EQUIPO FRANCES

Paris, 30.—Ha sido designado el equipo francés para la Vuelta Ciclista a Francia. Lo forman los corredores Almar, Manase, Cossen, Marcaillon, Javinet, De Gevel, Gianelle y Louviet.

El corredor Lapebie no puede participar y Speicher se ha negado a hacerlo. A última hora ha sido excluido también Antonin Magne.

Archambaud, Vietto y Maje correrán en los equipos regionales.

La selección ha sido mal acogida por la crítica, que considera a los franceses con pocas probabilidades de ganar frente al equipo belga.

Los italianos y alemanes no concurrirán a la prueba.—N. U.

Canódromo Barcelona
(Carretera de Sarriá)
Esta noche y mañana por la tarde y por la noche
GRANDES CARRERAS DE GALGOS
MUTUAS · COLOR · QUINIELAS
Tranvías: 7, 12, 14 y 15. Servicio especial para las sesiones nocturnas
Tren de Sarriá hasta Apeadero Bonanova

PELOTA

EN EL FRONTON PRINCIPAL PALACE

Al tercer día de su inauguración el Frontón Principal Palace ha sido ya escenario de magníficos partidos, en un sorprendente encanchamiento de las jugadoras, que, por lo que respecta a las mejores, han exhibido en las funciones de ayer el arte que las había clasificado en lugar preferente en el gusto y admiración de nuestros aficionados a esta bella modalidad de la pelota. Resalta, de toda la jornada, el último partido de la tarde, en el que Mary, la estilista de la raqueta, lució la maravilla de su juego, y Lolilla la anchura del suyo, cuyo duelo en los cuadros zagueros tuvo momentos de gran espectacularidad, así como también impresionaron a la concurrencia las entradas arrebatadoras de Nati y las habilidades de Antonia. El encuentro fué muy movido, con igualadas y vueltas en el tanteador, saliendo victoriosas Antonia y Mary.

Frontón Novedades
Hoy, noche, a las 10'15:
Segundo partido, a pala:
SOLOZABAL - PEREA
contra
GALLARTA II - UNAMUNO
Mañana, tarde, a las 4.
Segundo partido, a pala
CHIQUITO BILBAO - URQUIDI
contra
ARRIGORRIAGA II - PUJANA
Tercer partido, a cesta
CHISTU - BLENNER
contra
NAVARRETE II - ERMUA
NOTA: Lunes noche función extraordinaria a beneficio de "LA CASA DE LOS NAVARROS"
Se jugarán quinielas americanas
Detalles por carteles

EN EL FRONTON TXIKI-ALAI

Para mañana por la noche anuncian en este Frontón un programa extraordinario. Después de un segundo partido entre las "estrellas" Carmina y Emili contra Sagrario y Bene, se jugará un tercero, en el que Toni, la "fenómeno" de la raqueta, se enfrentará, sola, a la pareja Arrate I-Carmen. A la gran zaguera se le presenta ocasión de demostrar lo que vale y lo que puede. Y nosotros, que ya estamos convencidos de su excepcionalidad, pronosticamos su triunfo.

Además para el próximo domingo por la noche se anuncia la reaparición de la formidable delantera Paz.

Resultados de ayer:

TARDE. — Primero: Pura y Mari Paz, 16; Pilar y Amelia, 25.

Segundo: Sole y Julita, 24; Magdalena y Petrita, 30.

Tercero: Quintana y Angela, 30; Conchita y Dori, 28.

Cuarto: Arrate II y Hortensia, 15; Tere y Glori, 30.

Quinto: Pepita y Toni, 30; Carmina y Bene, 27.

NOCHE.—Primero: Merche y Petrita, 25; Amelia y Victori, 15.

Segundo: Quintana y Carmen, 27; Arrate I y Toni, 30.

Tercero: Carmina y Pili, 30; Sagrario y Aurora, 27.

EN EL FRONTON NOVEDADES

TARDE.—Primero, a pala: Gaviria y Tomás, 35; Chistu I y Zornoza, 32.

Segundo, a pala: Muñoz y Urquidi, 31; Rubio y Arrarte, 40.

Tercero, a cesta: Sagarreta y Blenner, 35; Navarrete II, Lizarralde y Salsamendi III, 19.

Frontón Principal Palace
Hoy, noche, a las 10
Segundo partido
TRINI - ARACELI
contra
MARGARA - TOÑITA
Tercer partido
NATI - POLI
contra
EDU - LOLILLA
Mañana tarde, a las 4
Cuarto partido
IRENE - ARACELI
contra
PETRITA - TOÑITA
Quinto partido
TRINI - LOLILLA
contra
MATILDE - ANGELITA
Se jugarán otros partidos y quinielas

NOCHE.—Primero, a cesta: Rementería y Motrico, 31; Rosales y Echaburu, 35.

Segundo, a pala: Izaguirre I y Ermua, 35; Quintana IV y Chiquito de Gallarta, 27.

NOTAS

Hay fiebre de pelota y de negocios. En la capital donostiarra han dejado como nuevo el Urumea y lo van a abrir con un buen cuadro de puntistas en el que se anuncia de primera figura al delantero Aragna. Los veraneantes de la perla cantábrica podrán escoger entre la cesta —Frontón Urumea—, el remonte y la pala —Frontón Moderno— y la raqueta y la mano —Frontón Gros—. En Bilbao, que están sin frontón, han empezado la reconstrucción del Euzkalduna. Lo van a dejar limitado a 55 metros de longitud. Y ya les están echando el anzuelo a los palistas. En Madrid, abrirá sus puertas uno de estos días el Frontón Madrid, con raqueta por señoritas, como siempre. Por cierto, que va a él de gerente, Rafael Guisasola "Begoñés III", una de las más relevantes figuras que ha tenido el deporte de la pala. También se habla de la próxima reapertura del Recoletos y del Jai-Alai, con pala y remonte en el primero y cesta-punta en el segundo. Además, repican campanas anunciando sorpresas. Se dice que... Pero aguardemos unos días.

—

Leemos en "Unidad", de San Sebastián:

"Una de las medidas que mejor servirían para atraer la atención y simpatía de los poderes deportivos hacia la pelota profesional, sería la organización anual de competiciones gigantes, llámense torneos o campeonatos oficiales, y en las que interviniesen todas las variantes del juego. Estas competiciones o campeonatos se llevarían de año en año y junto con las de aspecto amateur a las distintas capitales de España y en peregrinación deportiva para la expansión y afianzamiento del más español de los deportes."

FUTBOL EN EL CAMPO DE LAS CORTS
Domingo, 2 de julio, a las cinco y media
PRESENTACION DEL FORMIDABLE CONJUNTO DEL
Zaragoza C. D.
contra
F. C. Barcelona
(Antes de este partido, seguramente se jugará otro entre dos equipos de aficionados)
Tribuna, 6 Ptas.; Preferencia, 3 Ptas.; Goal y Lateral, 2 Ptas.; Entrada general, 3 Ptas. - Todos los impuestos comprendidos.
A los señores abonados se les reservarán las localidades hasta la víspera del partido en el local del Club, Ronda de San Pedro, número 2, primero, donde se despacha, también, billetaje para los socios y público en general.

Frontón Txiki-Alai
Hoy, noche, a las 10:
CARMINA - PILI
contra
ARRATE II - TONI
Mañana, tarde, a las 3'30:
ARRATE I - PILI
contra
HORTENSIA - AURORA
Noche, a las 10:
Segundo partido
CARMINA - EMILI
contra
SAGRARIO - BENE
Tercer partido
ARRATE I - CARMEN
contra
TONI
Se jugarán otros partidos y quinielas

—

El nombre y la efigie de Pachiru Quintana se insertan estos días, a tamaño grande y en lugar preferente, en las páginas deportivas de los diarios donostiarras. Es que el simpático y genial delantero—o zaguero, que en los dos puestos es simpático y genial—ha reconquistado su categoría de primerísima figura de la pala, y les está ganando a todos—a Zárraga le infligió la pasada semana una gran derrota— y sabe inspirar a los cronistas deportivos párrafos como éste que copiamos:

"Cualidades artísticas las posee este gran pelotari de Deusto como para prestar a los más destacados de la profesión, y cuando, como en la tarde de ayer, en el Moderno, se ven ellas armonizadas con la posesión normal de energías físicas, se llega al milagro de una de las más bellas exhibiciones de la pala. ¡Bien, Pachicu!"

BALONCESTO

LA ACTIVIDAD EN MADRID

En Madrid se está reorganizando el Rayo Club, ex campeón de España de este deporte, bien conocido de nuestra afición por haber participado en el primer campeonato español celebrado en la pista de Montjuich, confiando dentro de breve plazo debutar ante la afición madrileña.

DE SEVILLA. - LOS VENCEDORES DE LA GRAN SEMANA DEL S. E. U.

Finalizada la Gran Semana del Deporte, organizada en Sevilla por el Sindicato Español Universitario, han resultado vencedores de las competiciones de baloncesto, la sección masculina de Almería y la femenina de Huelva.

CARRERAS DE GALGOS

PROGRAMAS EXTRAORDINARIOS EN EL CANODROMO PARK

Para mañana y el domingo se anuncian, en el Canódromo Park, dos importantes competiciones de gran fondo.

Mañana, por la noche, se efectuará un desafío sobre la distancia de 550 metros, entre los galgos Labandera y Reinosa.

El domingo, por la tarde se enfrentarán, a 575 metros, los dos grandes ases de la pista Mango y Puck.

Se concederán premios extraordinarios y dado la alta clase de los participantes, demostrada en sus últimas victorias, ambos desafíos prometen ser reñidísimos.

He aquí los programas de las próximas sesiones:

Sábado tarde:

Primera carrera, 300 m. — Bogotá, Deyamira, Corbeta II, Karioka II, My Dear, Corzo.

Segunda, 300 m. — Blue Peter, Molinera, Carablanca, Chaberilera, Patitas, Dandy.

Tercera, 300 m. — Mute Contest, Magda, Tanke Gran Sauce, Half Wory, Flota.

Cuarta, 300 m. — Sucre II, Rondan, Sepia, Dry Gin, Alondra, Kola.

Quinta, 300 m. — Alcázar, Royal Nini, Greco, Bestiful, Archambaud, Black Fort.

Sexta, 400 m. — Ballarina II, Alba O. K., Niña, Briosa, Katiuska II.

Séptima, 400 m. — Alegría, Gaucho, Felda, Bandera V, Tabú, Chelín.

Octava, 400 m. — Bronty Boy, Proper, Escalonero, Renero, Modistilla, Elegante II.

Novena, 400 m. — Lady Nini, Nina, Estrinka, Pimienta, Corsaria, Goya.

Décima, 400 m. — Good Luck, Blonda, Triana, Cohete Negro, Mar Negro, Milord.

Sábado noche:

Primera, 300 m. — Cancerbero, Centuro, Orinoco, Capirusa, Killer, Tania.

Segunda, 300 m. — Lord Francis, Ave Fénix, Luster Men, Blaserie, Lady Line, Patitas.

Tercera, 400 m. — Derby II, Segundo, Chispa II, Chiquilla, Pichi, Osiris.

Cuarta, 300 m. — Euagless Cross, Glenoe Cheftion, Turco, Corbeta, Road Cop, Clorys.

Quinta, 400 m. — Piña, Guapa, Goleta, Navegante, ofwood Mick II, Karioka.

Sexta, desafío, 550 m. — Reinosa, Labandera.

Séptima, 300 m. — Romirat, Gran Sprint, Venus, Lohengrin, Campero, Ripollito.

Octava, 400 m. — Irondev, Sócrates, Zulema, Chicuelo, Alacrán II, Nena.

Novena, 300 m. — Good Wille, Gran Expectation, Sucre, Alondra II, Ocean Monarch, Pebeta.

PISCINAS Y DEPORTES
(Carretera de Sarriá)
Abierto de las 7 de la mañana a la 1½ de la madrugada
Monumental Piscina
y Gran Parque de Atracciones
Todos los días, por la noche, de 10 a 1'30
GRAN BAILE EN LA PERGOLA
ORQUESTA RAMBLERS
Mañana, tarde
MERIENDA BAILE
Tranvías: 7, 12, 14 y 15.—Tren de Sarriá (Apeadero Bonanova)

CANODROMO BARCELONA

Programa para esta noche:

Primera, 300 m. — Bill's Pal, Fardio, Velocette, Miss Chocolate, Ku-Ka, Cacaolat.

Segunda, 300 m. — Madriles, Doña Linda, Vivales, Fancy, Enteuza, Azucena; suplente, Marina.

Tercera, 300 m. — May Vista II, Suspiro, Dig Dig, Ardilla, Gran Express Argentina; suplente, Walker.

Cuarta, 300 m. — Pacifísima, Jaranero, Pantalonera, Lagartijo, Mascota, Chigfrod Bob; suplente, Lobita.

Quinta, 300 m. — Misteriosa, Crosspy, Violeta, Happy, Very K'ngly, Flecha Negra.

Sexta, 500 m. — Becasina, Libertad, Shyrely Temple, Perthes, Chalupa, Yiky.

Séptima, 500 m. — Bresquilla, Reguela, Civeta, Presumida II, Cibeles, Ligera.

TENIS

CAMPEONATO DE ESPAÑA DE PROFESIONALES

El Tenis Club del Turó ha sido encargado por la Federación Española de Tenis de organizar los Campeonatos de España de profesionales. El plazo de inscripción terminará el día 3 de julio, a las 6 de la tarde.

Los partidos se celebrarán de noche, en la pista iluminada de que dispone el Club del Turó, en los días 6 y 8 de julio próximo.

CANODROMO PARK
"SOL DE BAIX"
Mañana, por la tarde y por la noche, y el domingo por la tarde
GRANDES CARRERAS DE GALGOS
Con magníficas pruebas de gran fondo
Sábado noche, desafío Reinosa-Labandera, sobre 550 metros
Domingo tarde, desafío Mango - Puck, sobre 575 metros
Los mejores galgos en pista. — Premios extraordinarios
Tranvías 7 y 15

TARIFA SUSCRIPCION

	Mes	Trim.	Sem.	Año
Local...	3 50	10 50	27	42
Prov.ª..	—	10 50	21	42
Extranj.º	—	18 50	37	74
América.	—	11 —	22	44

ANUNCIOS: Según tarifa

Año XXXII - Núm. 5066

Edición de la madrugada

El Mundo Deportivo

Precio ejemplar: 20 cts.

Fundado en 1906

Domingo, 31 Dicbre. 1939

Año de la Victoria

Redacción, Administración y Talleres
DIPUTACION, 338
BARCELONA

TELÉFONOS
Redacción..... 55.854
Administración.. 55.844

Inicial

Sean las primeras palabras que escribamos al reanudar la publicación de gratitud, de fe, de esperanza. Gratitud a quien hizo posible el milagro de encontrar nuevos cauces al porvenir de España, fe en los destinos de la Patria y de la Raza, y esperanza firme de que los sacrificios pasados, la sangre vertida por nuestros muertos gloriosos habrán de fructificar rápidamente.

Nuestro más respetuoso y fiel saludo al Caudillo de la Nueva España, al hombre que Dios ha querido poner en el camino de nuestra historia, precisamente, cuando llegaba a la más peligrosa de sus encrucijadas, cuando la herencia heroica y santa de una raza, estuvo amenazada de hundirse en el más espantoso de los caóticos abismos que pudo soñar una imaginación enfermiza en la peor de sus pesadillas.. Al hombre que supo, con clara intuición del momento, energía suma y mano segura, conducir la nave eterna de la Patria por los rumbos que han de volverle a la situación de esplendor que un día fué asombro y envidia del mundo.

Un emocionado recuerdo a los que cayeron por Dios y por esta España, que acaba de afirmar su voluntad firme de persistir y que se apresta a enderezarse poderosamente sobre el pedestal de su historia.

Y un propósito firme, algo que, en estos momentos debe tener la significación de un voto y la fuerza de un juramento: el hacernos dignos de aquellos que, salidos de las filas deportivas, hoy montan la guardia eterna en los luceros.

Los Guillermo Oliveras de la Riva, los Tomás Cola, los Javier Garriga Nogués, los Damián Cañellas, los José Germá... Y aquel inolvidable Manolo Creus, aquel caballeroso don Santiago de la Herrán, el camarada Miguel Zapater, tan íntimamente vinculados a nuestra casa y de todos tan queridos, y tantos y tantos deportistas como han dado su vida por la Patria en los frentes de combate o han perecido bajo el terror rojo cruelmente asesinados o víctimas de los sufrimientos morales y materiales, puesta su alma en Dios y su fe en los destinos de España, han de ser para nosotros, no un recuerdo, sino un ejemplo vivo, la llama perpetuamente inapagada que guíe nuestros pasos hacia el resurgir de España.

No olvidemos que el Deporte, en estos momentos ha cobrado, entre nosotros, una importancia trascendental. La garra roja, con su obligado séquito de privaciones y terrores, ha dejado impresa la huella de la depauperación en las jóvenes generaciones de media España, y en los instantes en que la obligación de todo buen español debe orientarse a lograr para la Patria que se galvanice hasta el último gramo de su potencialidad, en aras de su resurgimiento, es indudable que cuanto tienda a crear una juventud fuerte, disciplinada y dura, que sea en un porvenir cercano la más firme garantía de nuestra seguridad, debe ser tenida por españolísima tarea.

A la misma, atiende, con seguridad y firmeza, bajo la dirección del laureado General Moscardó, el héroe, ya legendario, del Alcázar, el Consejo Nacional de Deportes, siendo su labor la seguridad más firme con que cuenta España de que los altos ideales, las esperanzas firmes, los propósitos de Imperio de la Juventud española encontraran brazos fuertes y poderosos torsos en que apoyarse.

Si contribuímos en algo, con nuestro esfuerzo a que la obra ingente que espera España, sea rápidamente desarrollada, consideraremos haber cumplido con nuestro deber y logrado con este convencimiento la máxima recompensa a que puede aspirar quien sea digno de los momentos que vive España.

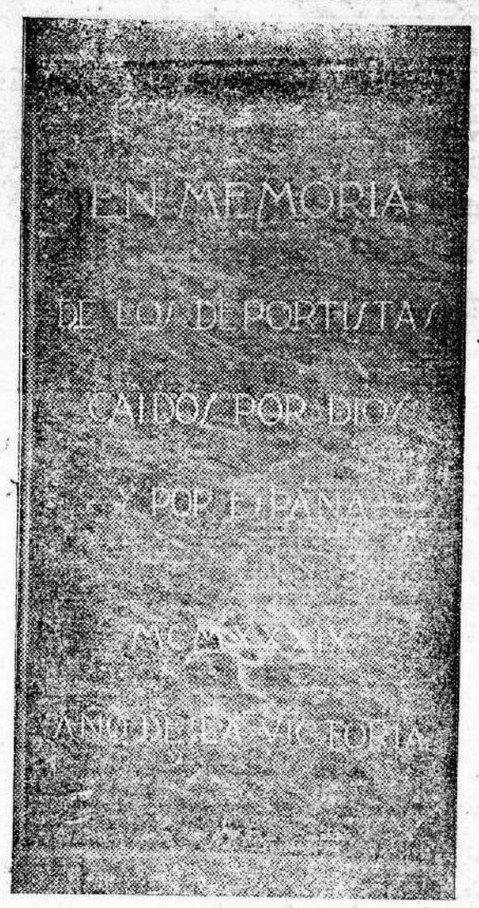

Al reaparecer

Si olvidar es morir un poco, el renacer, debe, en justa equivalencia, salvarnos de la ciénaga densa donde se esfuman los recuerdos. Y en esta ocasión en que las páginas típicas de EL MUNDO DEPORTIVO, vuelven a abrirse como alas, tensas y firmes para lanzarse en vuelo de cara a horizontes fecundos y por itinerarios de esplendor deportivo, es obligado grabar en forma indeleble, el conjuro de identidades que en esta Nueva España, han hecho posible el retoñar de la savia, en suspenso hasta ahora, y que conceden al deporte un gran papel responsable en la obra de vivificar los resortes étnicos y de encararlos a la misión trascendente de recobrar en el mundo los papeles luminares de las razas cimeras y de los pueblos guías.

El retorno a la vida de estas hojas, trae consigo la tácita profesión de fe, de la supeditación absoluta del deporte a las grandes directrices que señalan los rumbos nuevos, y su servidumbre al ideal patrio como acervo al que indisolublemente se halla vinculado.

EL MUNDO DEPORTIVO, se mantendrá pues, firme en el decurso de su nueva vida, que hoy inicia, con el pecho [illegible]anzado y el pulso sereno, sin perder de vista este cuadro en el que debe circunscribirse la vida y la actuación inmediata del deporte.

Por esto en las hojas se reflejarán los hechos y las hazañas, las proezas y los rasgos [illegible]gulares, aureolados de la innegable trascendencia que revisten como una estela a su valor intrínseco deportivo. Y con esta mira, las gestas de nuestros equipos, las alternancias de los resultados y los ribetes de destaque de [illegible] actuaciones en los campos, en las piscinas, en los cuadriláteros de competencias pugilísticas, serán seguidos con la atención justa que merecen los factores que influyen en pro de nuestra reacción, como símbolos de ejemplaridad y como trasuntos de energía presta a un fecundo desdoblamiento.

Puede que esta ocasión, en que el hecho de que nuestras páginas recobren el contacto con las manos que siempre le han sido fervorosas y cálidas de los lectores asiduos, pudieran dispensarnos de estos proemios dilatorios. Pero lo hemos considerado obligado y conveniente, para precisar y puntualizar este nuevo sentido de que se halla imbuído el deporte.

Por lo demás, EL MUNDO DEPORTIVO, será un espejo claro y diáfano, justo y siempre comedido, que subrayará el deporte con sus comentarios sinceros y sin mácula de parcialidad. Y como siempre, espera también merecer de todos la acogida y la consideración que, como sus rasgos propios, considera como algo que puede encasillar, bajo el renglón indefectible, de lo tradicional.

Por parte de los que en esta hora, tenemos la misión de devolverlo a la vida, y de abrirle los caminos de la aceptación, a este fin haremos converger todos nuestros esfuerzos.

* * *

Y como colofón a estas primeras líneas, que marcan el pórtico de la nueva etapa de EL MUNDO DEPORTIVO nos complacemos en consignar el saludo más ferviente dedicado a la Prensa toda, cuyas tareas vamos a compartir y en cuya misión nos aprestamos con el mejor celo a colaborar poniendo en ello, el espíritu fraterno de quienes se sienten impulsados por una identidad de fines e inspirados por comunes estímulos de grata coincidencia y ponderada consideración.

Mientras la Liga avanza

En San Mamés y en el Estadio Bardin peligran hoy los puntos del Zaragoza y Hércules grandes favoritos del Torneo

El Barcelona, se enfrentará al Betis y el Español en el Sardinero, encontrará grandes dificultades para consolidar su puntuación

¡Buen comienzo nos ha deparado la suerte! La jornada de hoy del grupo máximo liguero, tiene mucha miga sobre el terreno de juego y sobre las cuartillas, imponiéndose el tacto y la prudencia a la hora—que ya nos ha llegado—del comentario y del análisis.

El partido cumbre de la lista se juega en San Mamés, a toda pompa y gala, entre un Zaragoza imbatido que marcha a la cabeza de la clasificación, destacado, y un Athlétic d Bilbao que, sin ser el cuadro de "leones" que hicieron famosos su nombre y sus colores van camino de recuperar el halagador apodo, gracias a las reservas inagotables de la cantera de la ría y sus alrededores.

Francamente, no nos atrevemos con un pronóstico más o menos rotundo; los bilbaínos son siempre duros de enfrentar en su feudo y, ya hemos dicho que van recuperándose a pasos agigantados. Y el Zaragoza, que siempre fué equipo de pocos tantos a favor y pocos en contra, se nos ha revelado como cuadro de delantera eficaz. Aun tenemos a la vista los cuatro tantos que hicieron encajar, en Torrero, al Athlétic Aviación...

En suma: que habrá un vencedor por que recibe la visita de un Valencia, dispuesto a dar la sorpresa, cosa que vemos no muy factible, pues los "merengues" de Paco Bru, acaban de traerse de Baleidos dos puntos y una moral a prueba de sorpresas. En suma: a morir los caballeros; y los de Mestalla lo son.

Hay partitdo de "pan comido" en Sevilla: los titulares, campeones de España y con sus justificadas aspiraciones para serlo de Liga, reciben la visita de un Celta vacilante y colista. Dicho esto, ya comprenderán ustedes que no esperamos otra cosa que una amplia victoria sevillista.

Y vamos ahora con los de casa.

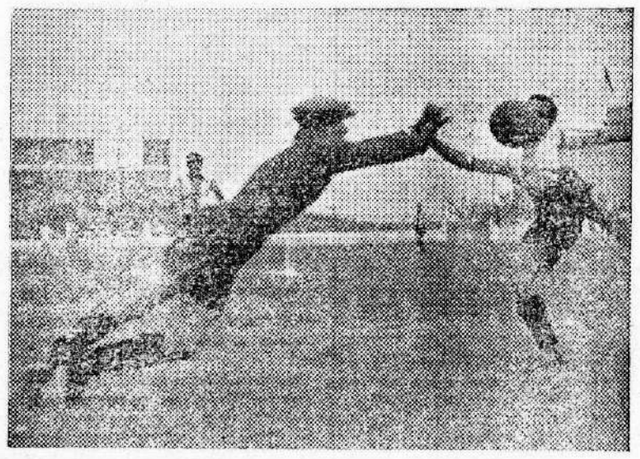

Una de las eficaces intervenciones de Guillamón, el meta sevillano, en el encuentro Español—Sevilla.

la mínima y, si se nos apura, no tendremos más remedio que acusar nuestras preferencias por los "maños".

Otro choque de gran envergadura y de toda solemnidad: Hércules—Athlétic Aviación. Los alicantinos, mientras no pasaron por Mestalla, fueron a la cabeza en forma amenazadora para el resto del grupo; gustaron la derrota en el terreno de sus más directos rivales regionales, pero rozaron el empate y los valencianos sudaron y bregaron horrores hasta lograr el tanto decisivo y los dos puntos en litigio.

Pues bien, este Hércules modesto, pero fuerte, homogéneo, siempre bien clasificado en todas las competiciones, recibe a un Athlétic madrileño que es la novedad de le temporada. Estamos convencidos de que los herculinos tienen hueso duro que roer; que habrá mucha emoción y nivel de fuerzas; pero también que los blanquiazules de Bardín no serán batidos o se llevarán los dos puntos. No hemos podido ver todavía a la obra al equipo de Ricardo Zamora, pero todas las referencias que del mismo tenemos—por cierto bastante autorizadas—coinciden en apreciar ciertas "veleidades" o irregularidades en el cuadro rojiblanco por exceso de juventud.

Así pues, nos inclinamos por el Hércules, con ciertas reservas, no sea cosa que a los madrileños les dé la veleidad de destaparse, pero sin vacilaciones.

En Chamartín, un Madrid resucitado críticas jeriodísticas de los rotativos de la Corte que acabamos de repasar, aun hay bastantes elogios para el cuadro barcelonista—en especial para su delantera—, a pesar de la neta derrota ncajada sobre el césped del Metropolitano.

En cuanto al Betis, es una incógnita para la afición catalana que, esta tarde, tendrá que dejar de serlo en forma clara y rotunda. Sabemos tan sólo que los comienzos de temporada, fueron fatales para los verdiblancos del Patronato y también que antes de terminar el Campeonato anda uz "er Beti" ya se daba el gusto de empatar con el vencedor de la Primra Copa del Generalísimo.

El Betis nos ha brindado tardes de excelente futbol en terrenos catalanes y ahora parece ser que se halla en franca disposición de reverdecer laureles.

Ahora a esperar los resultados para ver si hemos tenido buena mano o para glosar airadamente la lógica del futbol. — F. S.

Nuestro campeón ha salido para visitar al Racing santanderino. Mala cosa es el "veranear" por el Sardinero en el día colista del año; los cántabros siempre fueron punto menos que imbatibles en sus dominios tienen un equipo rudo, de escasa filigrana, un tanto pesadote, pero con un aliado temible: la lluvia. Es aquí donde radica la clave del resultado entre montañeses y catalanes; el Español, con terreno seco donde poder desarrollar juego de rapidez, puede desconcertar a los del Racing y marcarlos en su propio domicilio para terminar con un tres-uno o cuatro-dos a su favor. Con lluvia, sobre una cancha mitad agua y mitad barro, los del Sardinero tienen el noventa y pico de probabilidades de llevarse los dos puntos por margen más o menos prudencial.

A la hora qu escribimos estas líneas desconocemos en absoluto el parte "metereológico" de la capital de la Montaña. Es cosa de esperar un poco más y de buscar en la sección de última hora la llegada de los huestes españolistas a Santander para ver cómo se les presenta el asunto a los de Sarriá.

Finalmente: el Barcelona juega en Las Corts con el Betis. Los azulgrana tuvieron un tropiezo el pasado domingo en Madrid donde se les desataron los nervios, ante un penalty más o menos justiciero. Saldrán esta tarde a borrar el traspiés, ante un enemigo difícil, pero pueden lograrlo plenamente, porque en las

Los partidos y árbitros para hoy y mañana

Primera División de Liga

Racing Santander - Español: Simón.
Sevilla - Celta: Ferragut.
Madrid - Valencia: Vilalta.
Hércules - Athletic Aviación: Tamarit.
Barcelona - Betis: Melcón.
Athletic Bilbao - Zaragoza: Escartín.

Segunda División

Primer Grupo
Real Oriamendi - U. D. Salamanca: Suárez.
Stadium Avilés - Racing Ferrol F. C. Menchaca.
C. D. La Coruña - C. D. Valladolid: Aojo.
C. D. Torrelavega - Sporting Gijón: Steimborn.

Segundo Grupo
C. D. Alavés - Arenas Guecho: Murgula.
Real Unión Irún - B. Oriamendi: Corpar.
Sestao S. C. - Real Sociedad: Crespo.
Club Erandio - C. A. Osasuna: Plaza.

Tercer Grupo
F. C. Constancia - Gerona F. C. Bonet.
C. D. Sabadell - C. D. Castellón, (por designar).
U. D. Levante - Badalona F. C. P. González.
Granollers - Mallorca: Ostalé.

Cuarto grupo
Elche F. C. - Alicante F. C. Monterde.
Imperial F. C. - A. D. Ferroviaria: Roselló.
Imperio F. C. - Real Murcia (Lunes) Vilalta.
C. D. R. Burjasot - Cartagena F. C. (Lunes) González.

Quinto Grupo.
Ceuta Sport - C. D. Malacitano: Torres.
Racing Córdoba - Jerez F. C. Alvarez (J.)
Cádiz F. C. - C. R. Granada (por designar).
Onuba F. C. - Tánger F. H. M.: Fernández.

Primera Regiona

Hércules - San Martín: Hernández.
Sans - Vich: Rivera.
Tarrasa - Horta: Esteve.
Europa - San Andrés: Berrio.

Segunda Preferente

GRUPO A
Graciá - Arenys: Andreu.
Manresa - Calella: Zapater.

GRUPO B
Villanueva - Gimnástico: Solá.
Tárrega - Reus: Planell.
S. Sadurní - Samboyano: Santoré.

Segunda Ordinaria

GRUPO A
Nacional Reus - Tarragona.
Borjas - Lérida.
Valls - Igualada.

GRUPO B
S. Juan Despí - Sanfeliuense.

(Continúa en 2.ª página.)

FUTBOL

Alonso debuta hoy en el Madrid

Jugará de interior derecha

En el partido que jugará hoy el Madrid contra el Valencia, debutará en el equipo subcampeón de la región Centro, el interior derecha Alonso, jugador amateur procedente de Valladolid, el cual ha hecho varios entrenamientos, demostrando su buena clase.

Con esta noticia queda totalmente aclarada la situación legal del ex ovetense, bastante confusa desde los comienzos de temporada.

BOXEO

"Hierro" organiza

...campeonatos amateurs en Bilbao

Hoy continuarán en el Ideal Cinema los campeonatos de boxeo amateur que con tanto éxito ha organizado el diario "Hierro". Se disputarán los siguientes combates:

Ligeros: Peña contra Martínez; Abadía contra Conarruzabeitia; Medio: Chamizo contra Atela; Semipesados; Celaya contra San Salvador; Welters: Valls-Safont, contra "Popeye", y Escáriz contra Fajardo.

AMANECE UN CAMPEON...

Angel Felipe fué la sensación de la noche el viernes en el Price. - Bley hubo de abandonar ante Pedro Ros

Es cosa siempre emocionante el presenciar los primeros pasos de alguien que parece haber tomado el rumbo de escalar las más altas cimas en una actividad humana. En la reunión del viernes en el Price los espectadores, muchos sin darse cuenta precisa de ello, asistieron a tan sensacional espectáculo. Vimos como sobre el ring apuntaba un campeón. Un campeón de los que parecen destinados a ver como en fecha más o menos, lejana el "un" se convierte en "él".

Angel Felipe, un nombre que hace unas semanas apenas si era conocido de una docena de aficionados valencianos, ganó en un sólo combate, en el que triunfó "solamente" a los puntos, la consideración y la estima de todos los aficionados qque saben ver boxeo, que afortunadamente para él en Barcelona, son legión.

Buena figura, "punch" recio, instinto de peleador nato, lleva el muchacho en sí toda la prestancia de un Alís, toda la finura y la fría serenidad de un Hilario y algo de esa fiereza que hizo famoso al tigre de Alfara.

¿Y sólo ganó a los puntos, dirá el lector que no acudió al Price? Así es. Sólo ganó a los puntos y de haber perdido pensaríamos acerca de las posibilidades del joven púgil de idéntica manera de como pensamos. Porque otro menos decidido, menos valiente, o menos duro qque él hubiese distado mucho de llegar al límite del encuentro, pues su inexperiencia le hizo presa fácil de la acometividad de su más ducho adversario, y así vimos como el combate, pese a que se mantuvo generalmente favorable al levantino, tuvo alternativas que fueron terribles para él, y que sólo gracias a su coraje lo

(Continúa en 2.ª página.)

En las Pistas del Turó

La Srta. Mayer y Romanoni vencieron ayer tarde a la Srta. Kammann-Soler Cabot - Hoy la final del individual entre el italiano Romanoni y el español Carles

De todos los actos deportivos celebrados en estas Navidades de la Victoria, merece especial distinción, tanto por el esfuerzo de organización que ello representa, como por la calidad y categoría del mismo el Concurso Internacional de Tenis celebrado por el Real Turó, que ha reunido un lote magnífico de jugadores nacionales y un reducido, aunque no por ello menos brillante conjunto de tenistas extranjeros.

Como digno desenlace al gran número de excelentes eliminatorias y semifinales que se han ido disputando, se han celebrado hasta hoy la mayor parte de finales que si no otra cosa han venido a demostrar la innegable clase de los jugadores extranjeros y las grandes posibilidades de los jóvenes jugadores españoles, cuya posición en las clasificaciones totales no refleja exactamente la clase real de los mismos, pues el peor enemigo de ellos ha sido el desentreno circunstancial muy lógico si se tiene en cuenta que en España hemos estado tres años sin tenis activo y quizás en ningún otro deporte como en ese es tan necesario el jugar y jugar partidos para ponerse en forma.

Ayer por la tarde se disputó la final del mixto que tuvo un desenlace irregular, ya que a mediados del segundo set la señorita Maier se lesionó en una rodilla y desde aquel momento, lo más lógico o inesperado se desarrolló sobre la pista central del Turó.

En efecto, cuando la pareja señorita Maier-Romanoni se había adudicado el primer set, sin forzar por 6-3 y estaba ganando el segundo por 4-2 empezó a cogear la señorita Maier, resentida quizás de una antigua lesión y quedó materialmente clavada al fondo de la pista desde donde se defendió como pudo, pero restando efectividad a su juego y quitando agresividad a sus contundentes golpes.

Romanoni se desconcertó algo, perdiendo aquel ritmo maravilloso, que ha exhibido estos días y la pareja señorita Kammann-Soler, Cabot, se adjudicó el set por el tanteo de 7-5.

Hagamos honor a la caballerosidad de esta pareja que desde aquel momento cargó todo el juego sobre Romanoni perdiendo un partido que haciendo juego normal, esto es, apoyándola sobre la parte más floja del equipo contrario tenían ganado con toda seguridad.

Bien es verdad, que sin la lesión de la señorita Maier el partido se hubiese resuelto sin ningún género de dudas para ella y Romanoni, pero no es menos

Una dinámica actitud de "Belly" Maier, brillante vencedora en el torneo femenino.

EN LAS CORTS

Barcelona, 2; Betis, 0

Herrerita fué el mejor hombre sobre el terreno y en el encontró el Barcelona el secreto del triunfo que fué reafirmado por la excelente actuación de Nogués

Herrerita. Si le quitamos al partido de ayer la labor de Herrerita, le hemos quitado gran parte de su calidad técnica y, desde luego, toda su atracción espectacular. Herrerita, que reaparecía, fué, una vez más, el formidable interior izquierda que nos consoló de una menos que mediana exhibición del conjunto barcelonista. Herrerita dió la pauta de todo lo verdaderamente sensacional que en el partido se hizo. Pasó sobre el césped esa serenidad briosa, ese temple firme, esa visión clara de la jugada y del momento que sólo los muy grandes jugadores de un ataque han llegado a poseer. Es posible que la labor del excelente interior hubiese brillado menos de haber ido acompañada de mayores aciertos de sus compañeros. Tal vez. Pero también cabe en lo posible que, de haber contado con una mejor colaboración, el encuentro hubiese tomado otro cariz y esa victoria del Barcelona, que dejó contentos, pero fríos, aun a los más decididos admiradores de los azulgrana, hubiese tomado otros rumbos, los de las tardes luminosas y cálidas de antaño.

Acaso con una mayor colaboración se hubiese borrado un poco el principalísimo papel que desempeñó Herrerita, pero, para conseguir que se hubiese fundido en el ambiente general hubiese debido llegar el partido a una tal temperatura técnica y espectacular que hubiese borrado el recuerdo de las mejores tardes de los azulgrana, porque Herrerita estuvo sencillamente formidable en las ocasiones que entró en juego y el Barcelona le debe más que el triunfo. Le debe la justificación plena de que el triunfo fué merecido.

De toque fácil, tiro seguro, regate preciso, acertó a poner, el asturiano, estas magníficas cualidades técnicas al servicio de otras intelectuales no menos notables. Herrerita, nunca con mayor razón que ayer pudo decirse, que fué el cerebro del equipo. Su mejor tanto fué metido de cabeza. Acaso sea este un símbolo pues lo cierto es que si el remate fué digno de un gran "realizador" no lo es menos que, antes, la cabeza de Herrerita funcionó en una labor interna de cálculo, de visión del mejor rendimiento a sacar de la situación de adversarios y compañeros que, con ser el remate de bandera, entiendo que fué inferior a la jugada que le precedió.

* * *

Otro muchacho hubo en las filas del Barcelona digno de todos los elogios. Y fué este Nogués. El meta azulgrana ha vuelto a su mejor época. Seguro, valiente, frío, se coloca como nunca y bloca como ya habíamos empezado a dudar de que volviera a hacerlo. Detuvo un tiro de Paquirri que fué un verdadero curso, en una sola jugada, de como tiene que jugar un portero. Además, cuando tuvo que exponer, expuso todo lo necesario. Nogués, en estos momentos, no debe de estar muy lejos de ser el mejor portero que calza guantes en Cataluña.

Y se acabó lo bueno. Por lo menos lo bueno que podemos decir del Barcelona, pues, lo demás fué sosota, anodino, huero de ciencia futbolística y aun de ese tesón que, cuando las cosas no salen como uno quisiera que salieran, saben poner en el juego los equipos que buscan el secreto de los éxitos en el entusiasmo y es que el Barcelona, equipo ducho técnico, de buen juego, busca, y hace bien, la victoria en la madurez técnica, en el acierto meditado y cuando éste le falla no se toma el trabajo de buscarlo por otros derroteros. Ayer tuvo la suerte de que Oliver, que hizo poca cosa durante el encuentro, tuviera la oportunidad de cruzar un balón y, como esta es su especialidad, el tiro se fué para la red como si supiera el camino por tenerlo repetidamente ensayado. Con un tanto a favor, el Barcelona se fué columpiando alegremente, procurando anular, de la mejor manera posible, el brío tenaz del Betis y confiado en que, yendo por delante en el marcador, no habría de llegar lo imprevisto. Cerca le anduvo no obstante, ya que, con menos vista, por parte de Melcón, o tan sólo con otra interpretación de la jugada, el Betis se le hubiese colocado a la par y entonces tal vez las cosas hubiesen cambiado.

No fué así, sin embargo. Luego unas jugadas muy buenas, llevadas por la delantera, jugadas en las que Homedes y Sospedra beneficiaron de la manera como Herrerita cogía a contrapié a la defensa bética, dieron al Barcelona la ocasión de afirmar su ventaja en el terreno primero y en el marcador después.

Llegó el tanto del asturiano. Y decidió el partido, pero al decidirlo no hizo más que confirmar que el Barcelona, ni estaba en un día feliz, ni era la sombra de lo que ha sido y sus admiradores, y los deportistas catalanes todos, quisieran que volviera a ser. Con dos goales por delante, en otra cualquier ocasión, hubiese saltado al césped todo el fuego de artificio de un equipo que se crece con sus aciertos y se emborracha con sus éxitos. Nada de esto ocurrió y si el partido acabó medianamente animado se debe a que el Betis puso de su parte lo posible para hacerlo.

* * *

Es la primera vez en la temporada, en varias temporadas, que vamos al Betis. Nos gustó... pero no creemos que sea un gran equipo. Una línea media que encuentra en su codicia y en su brío sus mejores armas, una defensa en la que hay pocos kilos de músculo, pero toneladas de valentía, un portero que sabe decidirse a tiempo a intervenir, aunque no siempre vea la jugada como un gran táctico en la meta... y una delantera que juega rápido, con alegría, pero que difícilmente meterá tantos.

En conjunto un equipo que deja una buena impresión pero que, ni posee el ímpetu y el peso necesario para aprovecharse del juego que hace, ni ha llegado a la madurez técnica necesaria para sacar el máximo partido de sus condiciones físicas poniendo sobre el césped el que debería hacer.

Nos gustó desde luego, mucho Saro. También Paquirri y Coll, pero en su juego se advierte un no se qué, que da rápidamente la sensación de que las jugadas acabarán por morir a los pies del contrincante.

Equipo simpático el del Betis, equipo que en una tarde de sol, al calor de un público devoto debe deser un adversario difícil para cualquiera, pero un once que en campo ajeno parece renunciar fácilmente al triunfo, aun dando la sensación de que lucha denodadamente por él. Algo así como si una especie de fatalismo les convenciera interiormente de que todo esfuerzo es inútil, sin que les impidiera, esto, el seguir luchando rudamente, por vergüenza profesional y pundonor deportivo, pero sin ninguna convicción. Esa fué la impresión que nos dió ayer, por la tarde, el Betis. Sobre todo después del tanto de Herrerita.

o o o

Hubo en el encuentro una jugada discutida. El tiro de Paquirri que se fué recto a la red, pero que había encontrado su origen en una jugada que, al dar el cuero al centro delantero bético había pasado por los dominios de lo ilegal, ya que había rebotado en el brazo de Coll, a consecuencia de un encontronazo de éste con Garcerán. Creyó Melcón, y a nuestro modo de ver, creyó bien, que la falta había sido lo bastante clara como para hacer que el juego fuese cortado y lo cortó efectivamente. No hubo protestas. Nos pareció muy bien. Fué, acaso, ésta la mejor jugada del Betis ya que ahogar hasta el síntoma de una protesta en una jugada que puede decidir de un partido — estaban entonces uno a cero y, de ser tanto, era aquel tiro el empate — es verdaderamente algo digno de toda clase de elogios.

o o o

Poca cosa más puede ser comentada en este partido. Que el Barcelona parece ir reaccionando lentamente lo demuestra el que, frente a un once que jugó con verdadero tesón durante gran parte del partido, y con vivacidad siempre, ganó, aun jugando mal y, francamente, llevó ya mucho tiempo viendo fútbol para sentirme levemente inclinado hacia los onces que no necesitan precisamente jugar bien, lo que se dice bien, para ganar. Todos los equipos son capaces, en una tarde de aciertos, de ganar, lo realmente difícil es que, pese a no encontrar el camino para estos aciertos, a fin de cuentas el marcador acuse una ventaja.

Y eso el Barcelona lo consiguió ayer tarde dicho sea, sino en elogio de la actuación de los jugadores, por lo menos en reconocimiento de la clase del equipo, que son dos cosas que realmente tienen muy poco que ver, pues puede un mal equipo estar muy bien y un buen equipo estar rematadamente mal. Sin que esto quiera decir precisamente que el Barcelona "estuviera" tan mal, ni que "sea" tan bueno.

o o o

El partido fué movido, como hemos dicho, con alternativas y, en el mismo, Melcón no encontró dificultades. Tampoco se las creó y este es el mejor elogio que cabe hacer a su labor ya que, en realidad, si exceptuamos la jugada a que antes hemos hecho mención, el partido fué fácil para él. Tal vez para otro le hubiese sido menos. Y ese fué precisamente su mérito.

José L. LASPLAZAS

Filmando el partido

Dos equipos meridionales, en el escenario. Un conjunto de sol y solera—el Betis—, sobre el campo. Once cañas de manzanilla desparramadas sobre la hierba, alegrando la tarde con su juego dee bordado... a ratos.

Enfrente, un equipo—el Barcelona— de "veleidades", como buen once mediterráneo, sin la consisteencia ruda de un equipo del Norte, e insinuándose con demasiada levedad, para arrostrar con éxito el "peso" del ambieente invernal.

Y la acción, transcurriendo entre la indiferencia. Sin emoción, sin juego de gran clase, sin la borrachera del sol y del ntusiasmo.

Después, con el telón caído, el balance. No importa que ganara el Barcelona o el Betis. La acción había sido pobre, y el reparto—dos puntos para los azulgrana, ninguno para los verdiblancos—, no interesó en cuanto a lo particular del partido a nadie... de momento.

El motivo gris presidió el juego y el resultado, se contagió de ello..., porque si bien fué xpresión justa de lo que había hecho el Barcelona, no lo fué de lo que había intentado el Betis para animar la partida.

La escenografía triste de la tarde, no se ajustó en realidad al carácter de los protagonistas, pero ambientó justamente el desarrollo de la acción...

Melcón—silueta enérgica de autoridad, ademanes precisos y claros, concepto deportivo del silbato, arbitraje correctísimo—, alinea con puntualidad los equipos así:

BARCELONA.—Nogués, Garcerán, Rieera, Soler, Rosalenc, León, Homedes, Sospedra, Fuentees, Herrerita y Olivé.

BETIS.—Suárez, Telechía, Cornejo, Pecral, Fernández, Torronteegui, Saro, Caballero, Paquirri, Coll y Valera.

Sale el Barcelona atacando levemente, animado sin duda por estas ovaciones que ha oído al comenzar—dirigidas en realidad más a Herrerita, el gran interior asturiano que reaparece—, que a la totalidad del conjunto.

Son en verdad los primeros conatos escaramuzas de las dos delanteras, que con ello esperan que sus respectivas medias "cojan la distancia", e inicien operaciones de más vuelo. Ya en esos primeros instantes—y ello había de ser luego la norma del encuentro—, la medular del Betis pone en juegeo, fútbol práctico, y anima extraordinariamente al delante que jugando mucho más veloz y con más brío que la defensa azulgrana, pone en peligro la meta de Nogués.

Así, a los pocos minutos un pase de Saro, que ya apunta una clase excelente—concepto que había de ratificar durante los noventa minutos de juego—pasa raso hacia el centro y Paquirri lanza un buen tiro, que sale alto, y que hace aletear por vez primera la emoción en las gradas.

El Barcelona, practica un juego excesivamente lento y frío, consecuencia directa de los balbuceos de su media, y es desbordado, especialmente en el centro de campo, por los andaluces, que acercan peligrosamente a su marco, pero que no aciertan a profundizar su ataque, veloz y bien llevado—es cierto—, pero muy inocente en la mayoría de los casos.

Tampoco en el centro del ataque encuentra el Barcelona "su hombre", y Fuentes, pierde ahora varias pelotas claras que recibe principalmente de Herrerita, que juega con mucha inteligencia y distribuye eficazmente juego entre el centro y su extremo Olivé, sin que ni uno ni otro, aprovechen estos balones servidos en bandeja. El interior izquierda azulgrana se decide a probar suerte, y a un centro de Homedes, remata hacia el marco de cabeza, pero Suárez, bien colocado, bloca espectacularmente.

Insisten los azulgranas, algo más animados ahora en sus ataques, y Homedes recibe un pase adelantado de Soler, y centra cerrado... pero ello sólo sirve para que Suárez se luzca otra vez.

Sin embargo, este dominio es como la espuma, inestable, mientras que la superioridad incontestable de la medeia bética—Peral, Fernández, Torronteegui, tres muchachos que siguen de cerca siempre el balón—, hace que se vea más peligro en el Betis, que al parecer, ha de transformarse en algo positivo, a más o menos largo plazo.

Sospedra tira de lejos probando suerte, pero la pelota sale fuera. Se produce a continuación un "faut" contra el Betis en zona peligrosa... pero no pasa nada, porque Soler al tirarlo lo lanza fuera también. Todas estas jugadas, sea porque el Barcelona no pone ímpetu su ataque, sea porque el frío de la tarde se ha pegado a sus camisetas, no son de verdadera emoción, y pasan como lances sin color.

El Betis, pone a continuación en un serio aprieto a la puerta de Nogues, ya que al fallar Garcerán una pelota clarísima, ésta va a los pies de Paquirri, quien entra adelantado, con el marco sin defensa, hacia Saro, que corre por la línea... pero Nogués, atento, se lanza a los pies del extremo derecha, y evita el remate peligroso. Valiente, muy valiente jugada.

Nogués "schoots", y la pelota pasa como una exhalación al marco de Suárez. Es la primera jugada en la que hemos visto rapidez en el Barcelona. Fuentes cambia a Herrerita, y éste va sólo hacia el marco y es cargado, algo irregularmente, y pierde el balón.

EL BARCELONA MARCA

Llevamos veinte minutos de juego, y el primer tanto llega. Un servicio de Rosalenc, lo recoge por el centro Fuentes, y pasa hacia la izquierda. Herrerita, en buena posición para hacerse con el cuero, pero muy marcado, lo deja pasar sin tocarlo, con mucha inteligencia, a Olivé que está solo, y éste solo tiene que rematar a placer, lanzando un tiro cruzado, para que el uno suba al marcador barcelonista. La estirada de Suárez, de muy buen estilo, no sirve para nada... si acaso, para motivo fotogénico de las "Leicas", que acosan el marco andaluz. Ovación y pañuelos en las gradas que despiertan un poco de su frialdad.

No se desanima el Betis y a los pocos segundos en un avance de toda su delantera, Paquirri lanza un buen tiro raso que sale fuera por poco.

Sigue el Barcelona insistiendo, y el ataque donde Herrerita es el cerebro y el corazón, todo en una pieza, intenta un avance por la izquierda, que muere a los pies de Telechía, ya que Olivé, como de costumbre, pierde el balón.

Melcón, que sigue el juego de cerca y con mucha vista, pita un "offside" a Fuentes, muy claro, cuando éste se dispone a tirar, en buena posición.

Parece que el Barcelona se ha encontrado ahora asimismo—al menos en parte—, y domina, si no con intensidad, sí con una regularidad remarcable. A ello contribuye sin duda, la magnífica seguridad de Nogués en la puerta, que para balones difíciles con una facilidad encantadora, y al juego efectivo, sereno y preciso que realizan, León en la media y Herrerita en la delantera. Ellos tres habían de ser luego los más destacados de los azulgranas en el pobre capítulo de elogios.

Falta poco para terminar el primer tiempo, y el Betis reacciona y Saro lanza un tiro cruzado raso, que sale fuera por milímetros.

Melcón mira el cronómetro, y pita el final de la primera mitad.

* * *

Principia el segundo tiempo con ataques azulgranas. Herrerita lanza un buen cabezazo, pero Suárez, que está seguro, se lo para bien.

Hay, al poco, un serio peligro para la puerta local. Riera falla, y Garcerán intenta reparar el fallo, pero toca con mala fortuna la pelota y ésta va hacia el marco, floja, mientras Nogués, desorientado por la mala inteligencia de sus defensas, pasa sus apuros para cazarla.

EL BETIS EMPATA... PERO EL "GOAL" ES ANULADO

Paquirri, que está conduciendo muy bien el ataque blanquiverde inicia un avance que acaba con pase a Coll; éste tira a puerta de cerca, pero se le interpone Garcerán, y la pelota rebota en el brazo del bético, y sale impulsada hacia Paquirri, que lanza un tiro raso, y bate a Nogués por la izquierda... pero antes Melcón, ha pitado el "hands", y el tanto es justamente anulado, sin que los andaluces, ante la justicia del fallo, protesten lo más mínimo. Hecho destacable y no corriente, en un equipo que con el tanto empataba, ya que con él sus probabilidades subían varios enteros. ¡Bello gesto deportivo el del Betis!

El Betis presiona ahora. Es el dominio más fuerte que un equipo ha impuesto durante el partido, y ello a base de su juego preciosista de pases cortos y veloces. Nogués, sin embargo, es la roca, donde esos peligrosos ataques se estrellan, y gracias a él, el Barcelona recobra su moral, perdida por un instante, y pasa a atacar en algunos momentos, y en uno de esos ataques, marca.

DOS A CERO

El goal se produce así. Llevamos 22 minutos de segunda mitad y un centro de Herrerita a Homedes, largo, preciso, magnífico, lo recoge éste sobre la marcha. Corre por la línea y centra fuerte sobre puerta. Y Herrerita, con el que nadie contaba por haberse quedado muy retrasado, debido a la velocidad que se ha desarrollado la jugada, sale fulminante entre los defensas, y remata, lanzado en "plongeón", de cabeza... marcando así el segundo tanto azulgrana.

Herrerita ha expuesto el físico como nunca en esta jugada, verdaderamente peligrosa, y en ella nos demuestra sus cualidades de brío y valor. La ovación es de gala, y el ambiente se caldea.

Sin embargo, el juego decae visiblemente, y vuelve a ser gris. Sea porque el Barcelona ve el triunfo seguro, o porque el Betis lo ve muy lejano, lo cierto es que los dos onces pierden la escasa calidad que aun ponían en el "match", y el partido se vuelve francamente insulso.

Hay unos "corners" contra el Betis —se han lanzado muy pocos esta tarde—, que la defensa resuelve bien. Un tiro de Herrerita por parte del Barcelona..., pero todo queda en humo.

Y EL FINAL

Falta poco para terminar y el Barcelona juega en plan de vencedor. Hay un centro de Olivé, que Fuentes intenta rematar, pero el meta andaluz bloca por alto, muy bien.

Y poca cosa más. Se inicia el desfile en gradas y tribunas y Melcón pita el final, cuando el Betis preparaba una incursión por terreno azulgrana.

Juego gris. Tarde fría. Y una victoria que no convenció a nadie.

Estos fueron los tres conceptos más destacados que la mayoría sacaron del partido de Las Corts.

Eran los tres conceptos justos... — CARLOS PARDO.

* * *

Lo que nos dijeron del partido de ayer

Vuelta al palenque. - El delegado y el entrenador del Betis creen que Melcón les anuló injustamente un goal. - Vicente Piera afirma que Herrerita es el mejor interior español. - Dirigentes del Español en Las Corts.-Hablando con Melcón.-El señor Vallés del Barcelona nos anuncia próximos debuts. - Herrerita

... Y aquí estamos otra vez. Algo apolillado el cuerpo pero rejuvenecidos de alma, volvimos ayer tarde a la tribuna de Las Corts dispuestos a rehilvanar nuestra labor que, suspendida en la tregua dolorosa que se dió en nuestra Patria, halla sucesión ahora con los albores de este 1940 tan prometedor para todos quienes volvemos a reencontrarnos, tras de una solución de continuidad, sobre los ejes propios de nuestras actividades.

El Barcelona y el Betis se hallaban en el césped que tantas veces ondularon las ráfagas de la emoción y se jugaba un partido mediocre, adornado con destellos de buen fútbol, a cargo de alguna individualidad en contados momentos y protestas, siseos y principios de bronca de los impacientes que exigen progresos inmediatos y olvidan fácilmente que en fútbol, como en tantas cosas, tenemos que empezar a recorrer la curva de encumbramientos.

La permanencia inconmovible de un uno a cero en el marcador y la duración de un peloteo insulto que amenazaba consumir el resto del partido vieron llegar el final del primer tiempo. El señor Fernández Pando, delegado del Betis Balompié, nos dió a conocer su estado de ánimo y sus impresiones al estrecharle la mano en el vestuario.

—Se está jugando un mal partido. A nosotros no nos acompaña la suerte ya que jugando con tan poco acierto como el Barcelona, hemos forzado cinco "corners" en esta primera parte, por dos que pudo lograr el equipo adversario.

—Ambos equipos juegan incompletos. El de ustedes...

—Hemos venido con varios jugadores nuevos y a la mayoría del once le falta veteranía en juego de Liga. Son casi todos del equipo amateur y esta juventud debe acoplarse progresivamente contando con los partidos. Han debutado esta tarde, en el primer equipo Telechía y Tomasín, ambos sevillanos, y Coll, que procede del Constancia mallorquín.

—¿Bajas por lesión?

—Nos falta Retamar que sufre una fractura del meleolo a raiz del encuentro con el Zaragoza. Venga usted al final del partido y reanudaremos la charla.

Pasó el segundo tiempo como el primero, registrándose un precioso goal debido a una gran jugada del bravo asturiano Herrerita, como única faceta brillante del mismo. Hacia el final, mientras el público volvía a impacientarse, iniciamos un paseo por los palcos en busca de información en la opinión ajena.

Allí estaba Vicente Piera y por cierto acupando una localidad cerca de los dirigentes del Español y jerarquías de nuestra Falange local, señores Conde y Oliveras de La Riva. Piera, que nunca nos ha regateado su autorizada palabra, opinó en este sentido:

—El Barcelona está verde, como ocurre ahora con la mayoría de los equipos. Faltan valores y hay que hacerlos nuevos. Ahí tienes un gran jugador que posee aquella escuela de los internacionales de mis tiempos. Me refiero a Herrerita que usa de los cambios de juego a las alas con acierto y que ha rematado esta tarde un estupendo goal. Herrerita es actualmente el mejor interior español.

—¿Qué posibilidades de éxito hay en el actual campeonato liguero para el Español y el Barcelona según tus impresiones personales?

—Te diré; el Español posee indudablemente un conjunto más completo que el Barcelona. Hay elementos en él de verdadero valor, pero no debe andar confiado porque si bien el Barcelona le ha servido de piedra de toque para aquilatar su estado actual de juego, puede tener sorpresas desagradables en las competiciones nacionales. Pero si sus hombres juegan con tenacidad podría lograr un buen papel ya que con pocas excepciones todos los equipos españoles aparecen en período de reconstitución.

Y añadió con aplomo:

—No hay que tener mucho en cuenta los resultados favorables obtenidos sobre un Barcelona todavía desconcertado.

—¿Cuáles son los elementos nuevos del Barcelona que te inspiran confianza?

—Todavía se halla en los comienzos la temporada para juzgar lo nuevo. El extremo derecha (Omedes) tiene un buen toque de balón y de no haberse metido el público con él le habríamos visto "emplearse" mejor. Ha colaborado muy bien con Herrerita en la ejecución del último goal.

El partido tocaba a su fin y Piera se levantó despidiéndose. Cambiamos un saludo con don Pedro Conde y el señor Oliveras de La Riva que aparecía distraído hojeando un periódico y preguntamos al primero que resultado esperaba del Español en Santander.

—No me inspira mucha confianza este partido — dijo el señor Conde —El Racing cuenta con un equipo joven y muy entusiasta que resulta peligroso en su terreno. Lo he visto jugar muy bien en Santander.

* * *

De vuelta al vestuario de los equipos forasteros fué el entrenador Aranda objeto de nuestro interrogatorio. El cuidador del once sevillano no se resigna con la anulación del goal marcado por sus jugadores mediado el segundo tiempo.

—Melcón anuló un tanto por manos que, en mi opinión, no existieron. El partido habría tomado un giro distinto con el empate a uno. Probablemente le habría costado un disgusto al Barcelona.

—¿Qué impresión tienes de tu equipo?

—Estoy satisfecho de él y espero obtener el conjunto que nos permita jugar la Liga con honor. Ya habrás visto que todos o casi todos los jugadores son jóvenes. Han salido de los equipos amateurs del Club. Tomasín, el medio izquierdo, será un buen elemento. Sólo cuenta 18 años. Falta Rejón en el cuadro para ligarlo mejor. Con él y con la experiencia de Saro confío que se mejorará mucho el Betis.

* * *

El amigo Melcón, al que no habíamos visto desde hace tres años, fué ayer tarde el árbitro de turno en Las Corts, secundado por Cardiel y Mallorquí. Peinándose estaba cuando acudimos a saludarlo con un abrazo.

—Te he visto correr como un verdadero campeón pedestre.

—Ya habrás visto que sigo en forma, físicamente hablando, y que la pérdida de unos kilos a consecuencia de las inquietudes vividas estos años me ha concedido una mayor agilidad.

—Todos los árbitros de categoría suelen ser ágiles y saber ir al juego de cerca. Sin embargo hay quien opina que algunas veces sufren equivocaciones. Los sevillanos dicen que les anulaste un goal indiscutible.

Melcón reaccionó inmediatamente con nuestra estocada a fondo y el diálogo entró de lleno en lo que estábamos deseando.

—Es injusto opinar así después del partido cuando en el campo no hubo por parte de los jugadores del Betis la menor protesta ni del mismo jugador que marcó el tanto, quien además no me negó la existencia de la falta en el momento de producirse.

—Así lo haremos constar. Dinos ahora que tal viste a los equipos.

—Del Barcelona me ha gustado el defensa Riera, el extremo derecha y por encima de todos Herrerita. Del Betis, Saro me ha parecido el mejor.

* * *

Los azulgrana terminaban su cambio de ropa cuando en compañía de los dirigentes Doctor Soler Juliá y Vallés entramos en su departamento de aseo. El joven directivo señor Vallés nos facilitó tema interesante para nuestras cuartillas.

—El equipo no ha tenido un buen día — nos dijo — pero poco a poco iremos mejorando sus líneas hasta lograr de él el esperado rendimiento. El defensa Riera va afirmándose poco a poco.

—No ha jugado mal.

—Herrerita ha demostrado una vez más su clase, aunque se resiente todavía de su lesión y al reaparecer no ha dado todo el rendimiento que suele dar en situación físicamente normal.

Después de una pausa, añadió el señor Vallés:

—Para el encuentro del domingo próximo esperamos ir a Zaragoza con una delantera mejor combinada. Debutará un centro delantero catalán cuya firma es inminente.

—¿Se llama?

—Comprenderá usted que sería imprudente dar a conocer su nombre hallándose todavía en trámite el fichaje. Nuestra delantera frente al Zaragoza el domingo la formarán Sospedra, Fauste, el delantero centro debutante y Emilín, que va a debutar también en este encuentro.

Herrerita se hallaba cerca de nosotros. El ex delantero del Oviedo nos atendió con su siempre sonriente afabilidad.

—Muy bien, muchacho. Has marcado un goal formidable.

—No podía hacer otra cosa que buscar un tanto claro y de oportunidad. Mira como tengo el tobillo todavía.

Al decir esto, nos mostró su tobillo izquierdo en el que se le notaba aun la señal de una contusión.

—Desde el encuentro del Español que seguía lesionado.

—¿Cómo te va tu cambio de residencia?

—Bien. Encantado de Barcelona y del trato que aquí recibo. No puedo olvidar sin embargo Oviedo y mi Gijón, como buen asturiano. — A. Ollé BERTRAN.

EN EL SARDINERO

Racing Santander, 2 — R. C. D. Español, 3

Los españolistas desbordarón a los cántabros por rapidez y juego de conjunto

Santander, 31. — La mejor colocación y rapidez de juego del Español, le ha dado hoy un triunfo merecidísimo sobre el Racing. El Español, de Barcelona, posee un equipo y un conjunto, en los cuales figuran varios principiantes de porvenir, lo que nos hace sospechar que no sólo sumarán, estos dos puntos de hoy, fuera de su casa, sino que en algún otro terreno enemigo sumarán más puntos que le llevarán a una excelente clasificación en el torneo de Primera División. En el Racing, equipo formado a base de veteranos, el cansancio apareció pasados los primeros minutos de juego, y ello influyó poderosamente en la moral del equipo, que se vió dominado durante casi todo el partido. La falta de serenidad fué también uno de los factores que determinaron el tanteo registrado.

El Racing debe corregir algunos defectos de su equipo, pues en caso contrario su clasificación puede peligrar. Dió comienzo el partido con un juego rápido por parte de los montañeses; el ala Manin-Ouca, bordaba magníficas jugadas y Diestro, en el centro de los medios, realizaba una buena labor; pero poco a poco, y a medida que pasaba el tiempo, el Español iba imponiendo su mejor clase y su solera de fútbol clásico. La línea de medios del Español se impuso definitivamente, y ya sólo el Español, que era el que jugaba, el que llevaba la dirección del juego y el que ponía cerco a la puerta del Racing, sus veteranos extremos, Prat y Bosch, ponían constantemente el balón ante la puerta que defendía Orencio. Dos goals seguidos marcó el Español en esta primera parte, marcados por Martínez y Gonzalvo, respectivamente.

En el segundo tiempo, se marcaron tres tantos más, uno favorable al Español, conseguido por Martínez, y dos para el Racing, obra ambos de Mani... La descomposición del equipo del Racing, obra en este tiempo fué causa de que todos los balones fueran a parar a pies de jugadores del Español.

Los mejores del Español fueron su defensa Olivares, y sus dos extremos, pero su mejor labor fué la de conjunto, en la que demostró ser el Español uno de los mejores equipos del momento.

Del Racing, sólo en el primer tiempo, el ala derecha y el medio centro Diestro. Arbitró Gundín, que tuvo algunos errores. Los equipos se alinearon así:

R. C. D. Español: Trías; Olivares, Pérez; Campos, Rovira, Lecuona; Prat, Jorge, Martínez, Gonzalvo y Bosch.

Racing de Santander: Orencio; Ceballos, Víctor; Hernández, Diestro, Ibarra; Mani, Ouca, Chas, Teiete y Pombo.

Iniciado el encuentro, domina el Racing que llega fácilmente a la puerta contraria; el ala derecha racinguista Manin-Ouca, se muestra muy peligrosa. Reaccionan los españolistas, que hacen una labor enorme de conjunto, entendiéndose perfectamente con todas sus líneas. A los 24 minutos del primer tiempo, Martínez cañalá, desde fuera del área, lanza un tiro flojo y bajo, que bate a Orencio; el balón fué desviado en su trayectoria por el pie de Ceballos.

Se animan los del Español, y dos minutos después, Gonzalvo marca el segundo tanto para su equipo: dos a cero a favor de los catalanes. Hay una reacción de los locales y contraavances de los españolistas; el juego es emocionante y veloz terminando el primer tiempo con el resultado de dos a cero a favor de los forasteros.

En la segunda mitad, el dominio es alterno, sucediéndose las internadas peligrosas por una y otra parte. Mani recoge un pase de Víctor y logra el primer tanto para el Racing, a los seis minutos de esta segunda parte. Se animan extraordinariamente los locales, que se sitúan durante algún tiempo ante la puerta del Español. Los delanteros catalanes se hallan sueltos y un despeje de un defensa es recogido por Prat que corre la línea admirablemente, centrando cerrado y marcando el tercer tanto para su equipo, Martínez, al recoger dicho pase.

En los últimos minutos, reacciona el Racing que logra un tanto por intermedio de Mani. Y con el resultado de tres a dos, a favor del Español, termina el partido. El campo, registró un lleno imponente. — ALPIL.

En el Nervión

Sevilla, 1; Celta, 4

Una inesperada victoria de los gallegos ante un enemigo excesivamente confiado

Sevilla, 31. — En el campo del Nervión se ha celebrado esta tarde, el encuentro Sevilla contra el Celta, que ha terminado con la victoria rotunda del equipo forastero, por cuatro a uno. El Sevilla ha hecho el peor partido de la temporada, pues saltó al campo lleno de confianza y dejando pasar el tiempo, mientras que los gallegos se adelantaron en el marcador. Cuando en la segunda parte quiso reaccionar, era ya demasiado tarde. Los delanteros sevillanos se mostraron torpísimos en el tiro. A pocos pasos de la meta fallaban una y otra vez, inexplicablemente, y así, cuando el árbitro dió por terminado el encuentro, el marcador reflejaba un elevado tanteo a favor del Celta. Los equipos se alinearon así:

Sevilla: Guillamón; Joaquín, Cayuso; Félix, Segura, Alcázar; Tejada, Pepillo, Campanal, Raimundo y Berrocal.

Celta: Cartucho, Cons, Varela; Sanson, Olvarito, Pinelo; Mano, Chicha, Machicha, D'Donell y Toro.

Elige campo el Sevilla y saca el celta. A los quince minutos de juego consigue el equipo gallego el primer tanto. Avanza Toro, aprovechando un fallo del defensa sevillano Joaquín, centra a media altura y empalma Chicha; el tiro, fuerte, se convierte en el primer tanto para su equipo. Poco después, otro centro de Toro, fué rematado a las mallas de cabeza, por el delantero centro Machicha. En la segunda parte, por falta de Alcázar, Toro consigue escapar con el balón, cruzando la pelota lejos del alcance de Guillamón. Unos minutos más tarde, consigue el Sevilla, por obra de Campanal, su único tanto. Chicha vuelve a marcar poco después, al aprovechar un balón enviado por Mano, que Guillamón no consigue detener. El Sevilla, por lesión de Cayuso, se vió obligado a introducir en sus líneas, modificaciones que desanimaron a los suyos.

El Celta se ha mostrado y con una delantera peligrosa y trío seguro.

AVISO

A los antiguos suscriptores de El Mundo Deportivo

Habiendo empezado a servirse a domicilio las suscripciones de EL MUNDO DEPORTIVO, de Barcelona, se ruega a los señores que nos honraron figurando en la lista de suscriptores antes de la fecha del 18 de julio de 1936, Y QUE DESEEN CONTINUAR SIENDOLO

llamen al teléfono número 55.844

desde las diez de la mañana a las cuatro de la tarde, (a excepción de los domingos), comunicando sus nombres y señas.

La Administración de EL MUNDO DEPORTIVO se ve obligada a causar esta molestia a nuestros suscriptores debido a la desorganización administrativa de las suscripciones (fichas, registros, índices, callejeros, etc.) causada durante la ocupación ilegítima de esta casa.

AUTOMOVILES
PEUGEOT y HANSA
sin matricular
PLYMOUTH 7 pl.
TOPOLINO
WHIPPET 14 HP.
CITROEN 9 y 12 HP.
S. E. I. D. A., S. A.
Avenida Generalísimo Franco, 437

Nuestros teléfonos

Rogamos encarecidamente a todos nuestros comunicantes que, no correspondiendo a "EL MUNDO DEPORTIVO" los números de teléfono que aparecen en la última guía de abonados, utilicen el

Núm. 55.854
REDACCION
para cuantos asuntos se relacionen con la Redacción del periódico, petición de resultados deportivos, informaciones, publicación de gacetillas, etc.

Núm. 55.844
ADMINISTRACION
para todos los asuntos que se relacionen con la Administración del periódico, suscripciones, pedidos de ejemplares, órdenes de anuncio, contabilidad, etc., etc.

TARIFA SUSCRIPCION

	Mes	Trim.	Se.	Año
Local...	3'50	10'50	21	42
Prov.ª..	—	10'50	21	42
Extranj.º	—	18'50	37	74
América.	—	11' —	22	44

ANUNCIOS: Según tarifa

Año XXXII - Núm. 5070

Edición de la mañana

El Mundo Deportivo

Precio ejemplar: 15 cts.

Fundado en 1906

Viernes, 5 de Enero 1940

Redacción, Administración y Talleres
DIPUTACION, 338
BARCELONA

TELÉFONOS
Redacción..... 55.854
Administración.. 55.844

LOS CAMPEONATOS DE LIGA

VUELVEN LOS "LEONES DEL NORTE"

que jugarán con el Español uno de los más interesantes partidos del torneo

Vuelve el Athlétic. El equipo que durante tantos y tantos años detentó una supremacía cierta en el balompié hispano, vuelve a Barcelona el próximo domingo, donde le espera uno de los partidos más bravos de cuantos habrá de jugar en el curso de la competición de Liga.

Vuelve el Athlétic, hemos escrito, y al hacer tal, pensábamos, acaso, mayormente en su vuelta a aquel formidable rendimiento que un día tuvo, que en la materialidad de su vuelta a los campos barceloneses, donde siempre fué considerado como uno de los onces favoritos del público catalán, tan amante de los equipos de verdadera clase. Pasaron ya, para el Athlétic, os momentos difáciles en que debía remontar un equipo que, a comienzos de temporada, se anunciaba asaz endeble para sostener, sobre sus espaldas, el peso de la fama de los onces famosos que le precedieron en el uso del camiseta roja y blanca. El Athlétic, en la actualidad ha recuperado el rango de equipo grande que parece ir unido de manera inseparable a su nombre y a sus colores.

Club perteneciente al grupo de los "históricos" ha seguido las tradiciones tan caras a la mayoría de los onces norteños y ha buscado en su propia cantera la piedra necesaria para la edificación de su edificio balompédico. Ha tenido la suerte de encontrarla y comienzan a dibujarse en el holizonte futbolístico, las torres almenadas del castillo que encierran la vieja fama de los "leones del Norte", su renovada potencia.

Es indudable que el Athlétic actual no ha eclipsado todavía el recuerdo — inolvidable — de los grandes onces rojiblancos, pero no es menos cierto que su vieja efectividad resurge, su fama [illegible] su estilo queda, por ello tenemos [illegible] plena seguridad de que, cuando salten al campo los muchachos bilbaínos, habrá de recorrer las gradas ese estremecimiento de simpatía que siempre ha acogido a los athléticos, esa sensación en que se funden el recuerdo de pasadas gestas gloriosas y la seguridad de que, sea cual sea el resultado del partido, habrá pasado por el terreno el estilo inolvidable de uno de os más grandes equipos de España.

El encuentro tiene, indudablemente, una importancia formidable en estos momentos en que se van fijando as posiciones en la competición de Liga: rezagado el once bilbaíno en los comienzos, se encuentra ante la necesidad de mantener posiciones, si no quiere verse definitivamente despegado y su magnífico partido con el Zaragoza — gran favorito en la pugna — demuestra hasta qué punto el nuevo Athlétic va tomando el camino que siguió el viejo.

Ante las gloriosas camisas blanquirlojas se encontrarán las camisetas blanquiazules para las que parece haber sonado horas de franco resurgimiento también. El Español, vencedor el domingo, en los Campos de Sport del Sardinero, del once racinguista, saldrá al terreno con la moral que un éxito de este calibre presta y si las lesiones no le han castigado demasiado, como parece, es de creer que sus optimismos habrán de ser crecidos, máxime si nos paramos a considerar que a imposibilidad de que se alince Bosch, quedará suplida de modo satisfactorio por la presencia en el terreno del rápido canario Kike, siendo esta reaparición uno de los grandes atractivos del encuentro, ya que en Barcelona no hemos tenido ocasión aun de ver plenamente a la obra al que tienen los blanquiazules por una de las estrellas de su brillante conjunto. — P. B.

El once del R. C. D. Español, que el domingo disputará al Athlétic de Bilbao, uno de los partidos cumbre de la jornada liguera.

En Segunda, los terrenos del Molinón y Lasesarre verán los choques más difíciles de la jornada

¿Lo lograrán? Sea o no el triunfo barcelonista, lo cierto es que la nota destacada del estado de ánimo de los azulgranas es el optimismo.

Valles, el directivo de turno esta vez en la expedición, nos ha comunicado las noticias de última hora.

—¿Qué once alineais?

—Apunta. Nogués, Garcerán, Ripra, León, Rosalench, Soler, Sospedra, Pascual, Fuentes, Herrerita y Emilín como tiultares, y Miró y Oliyé, como suplentes.

—Pocos cambios...

—Sí pero importantes aunque a primera vista no lo parezca. Las líneas defensivas se mantienen igual. En la delantera se sacrifica todo a la rapidez, única forma de batir al Zaragoza equipo lento, y al que hay que desbordar en velocidad...

—¿Así la inclusión de Pascual...?

—Es eso. Sospedra juega muy rápido en el extremo, y junto con Fuentes y Emilín, que reaparece repuesto de la lesión, formarán la tripleta veloz del ataque. Herrerita y Pascual pueden crear el juego necesario para que no les falte cuero...

—¿Salís...?

—Mañana en autocar y a las 8'30 de nuestro local. Regresaremos el lunes a mediodía...

—¿Con los dos puntos...?

—Puede...

* * *

Muy optimistas los azulgranas...

Veremos si los hechos confirman sus esperanzas... —P.

En Granollers el titular recibe visita del Gerona, con la moral rehabilitada de su reciente triunfo en Inca, y dispuesto a repetir la hazaña, mucho más fácil, la verdad...

El Badalona, recibe al Sabadell y los de la Creu Alta también tienen buenas cartas en la mano para vencer la resistescia costeña, que será fuerte... porque no es muy agradable perder en casa, que digamos...

El choque entre levantinos y mallorquinea, presenta facetas interesantes. El Castellón verá enfrente al Constancia, y los castellonenses situados en quinto lugar, mirarán de no perder la ocasión para hacerle morder el polvo y repetir la hazaña gerundense.

Recibe el Mallorca la visita del "leader", el Levante, y los mallorquines procurarán, sin duda, que el "mando" vuelva a las islas, lo que pueden conseguir batiéndoles y... ganando el Constancia.

* * *

En el cuarto grupo la "Ferro" juega en Madrid, contra el tercer clasificado, el Hércules, con todo a punto para rubricar [illegible] ter lugar... y seguir al frente.

El Murcia recibe al Imperial. Partido de puro trámite, ya que los murcianos deben salir adelante, sin apuros del enencuentro.

El Cartagena tiene una interesante batalla con el Imperio, ya que su clasificación es similar y su potencia parecida.

Por último, el Burjasot, en la proximidad peligrosa de la cola, hará sus esfuerzos para batir en su campo al Alicante.

* * *

Y vamos con el quinto. El Cádiz visita al Tánger, colista, con cero puntos y lo tiene fácil, muy fácil.., si la "veleidad" del futbol andaluz no nos da el "revolcón"...

El Granada ya lo tiene un poquillo más negro con el Córdoba, que a través de los últimos resultados, ha demostrado ser capaz de dar un susto al más pintado...

El Onuba — Malacitano debe resolverse a favor de los primeros, y para final, el Jerez — Ceuta, el gran cotejo de a jornada, se presenta levemente favorable a los que juegan en casa. Tan levemente que mejor sería no opinar...

—Sí pero importantes aunque a primera vista no lo parezca. Las líneas defensivas se mantienen igual. En la delantera se sacrifica todo a la rapidez, única forma de batir al Zaragoza equipo lento, y al que hay que desbordar en velocidad...

—¿Así la inclusión de Pascual...?

—Es eso. Sospedra juega muy rápido en el extremo, y junto con Fuentes y Emilín, que reaparece repuesto de la lesión, formarán la tripleta veloz del ataque. Herrerita y Pascual pueden crear el juego necesario para que no les falte cuero...

—¿Salís...?

—Mañana en autocar y a las 8'30 de nuestro local. Regresaremos el lunes a mediodía...

—¿Con los dos puntos...?

—Puede...

* * *

Muy optimistas los azulgranas...

Veremos si los hechos confirman sus esperanzas... —P.

La Segunda División

Los "leaders" en general lo tienen fácil...

...solo el Levante en el Tercer Grupo se halla ante un escollo difícil, el Mallorca en su césped

El Oriamendi, en la cabeza en el Primer Grupo, va a tener un encuentro difícil en el Ferrol. Porque a la potencia del Rácing ferrolano, bien demostrada en la última Copa del Generalísimo, va a unirse el jugar en casa y el deseo de salvar la escasa distancia que les separa en la puntuación a los "leaders". Puede muy bien vencer el Rácing, y la clasificación dar el vuelco en beneficio del Deportivo Coruña, que jugando en el césped del Sporting Gijón — difícil adversario también —, deberá emplearse a fondo para jugar todas sus cartas, en espera de lo que pase en el Ferrol.

El Valladolid, tiene un partido fácil con el colista, el S. Avilés, mientras que el Torrelavega, debe batir al Salamanca, si en verdad su actual forma responde a su clasificación sin ser excelente, notable.

* * *

En el Segundo Grupo, la Real Sociedad, con el cero en la casilla de perdidos, debe continuar con él, ya que los del Irún aun marchando en un honroso tercer lugar, no pueden ser demasiado difícil para los donostiarras en excelente forma este año.

El Osasuna juega con el Sestao, y éste tiene pocas posibilidades de vencer mas teniendo en cuenta el factor campo propio, al que no podemos sustraernos en esos comentarios, porque en realidad pesa mucho.

Baracaldo — Alavés es un choque bastante incierto, ya que los baracaldeses que aus no han ganado ni una vez — sólo tiene un punto —, quizá pensarán que es hora de hacer "algo"... y se destapen ante los de Alava.

Y por último, el Erandio juega con el Arenas en el "match" más igualado de la jornada y del que puede salir la sorpresa...

* * *

En el Tercer Grupo, los equipos catalanes juegan entre ellos.

CON LAS MALETAS REBOSANTES DE OPTIMISMO...

El Barcelona sale mañana hacia Zaragoza..

sin grandes variaciones en el equipo

El tema de los azulgranas es esta vez el optimismo.

No importa que el Zaragoza sea el "leader" imbatido ni que el Torrero sea a primera vista infranqueable. Mientras mayores son los dificultades, mayores son los arrestos de los barcelonistas, que van a saltar al césped dispuestos a dar la sorpresa.

SPORTS DE NIEVE

Suiza invita

Esquiadores extranjeros en concursos helvéticos

La Asociación de Clubs de Ski de Suiza ha encontrado la fórmula para que corredores extranjeros puedan participar en sus principales pruebas de esta temporada.

Según ello los organizadores solo pueden invitar concursantes extranjeros de países neutrales, o que estén en estado de guerra. Lo que no está permitido es invitar a la vez concursantes de una nación beligerante y de una nación neutral, y también está absolutamente prohibido que equipos y corredores de varias naciones en guerra puedan participar en una prueba deportiva sobre territorio suizo.

FUTBOL

UNA ESTRELLA QUE SE APAGA

Al internacional italiano Meaza lo retira el reuma

Madrid, 4. — Meaza la maravilla del fútbol italiano, se retira de la vida activa del deporte. Meaza el jugador técnico por excelencia, el gran realizador de Italia, tiene en su haber el record en su país de goleador; en sus doce años de vida activa ha marcado 241 tantos. Su más próximo seguidor sólo llegó a 217. Su retirada se debe a un reciente ataque de artritismo que ha dejado sus piernas en malas condiciones para el fútbol.

Meaza se retira parcialmente, ya que, seguirá su vida deportiva como entrenador. — Alfil.

Habla el Presidente de la Federación Catalana de Boxeo

"Se necesitan muchos amateurs, para tener buenos profesionales..."

"Las figuras de la actualidad, son estrellas opacas"

El escenario y la tramoya.

Dos cosas completamente distintas. Luz y espectacularidad en la escena; éxitos ruidosos y fracasos estrepitosos en el primer plano... y viceversa entre bambalinas. Trabajo anónimo, satisfacciones obscuras, mil y un esfuerzo para salir adelante y que otros recojan los aplausos.

D. JOSE CLOLS
el activo presidente de la Federación Catalana de Boxeo.

En boxeo, como en todo, también hay escenario y tramoya. En el primero, los campeones; las figuras de primera línea; las esperanzas... y los comparsas, como únicos elementos que a primera ojeada acaparan la atención del espectador. Y en la tramoya, entre bastidores, el federativo, el manager, y todo este mundillo que no sube al ring, pero que es imprescindible para que otros suban a él...

Hoy, esta ventana de papel que es un un periódico, no va a abrirse para dejar paso a la silueta de un campeón o de un as del deporte del ring y de los guantes. Hoy, va a siluetarse en ella, uno de esos hombres anónimos que, con su esfuerzo — hábilmente empleado o no, porque esto son los hechos lo que han de juzgar y no nosotros — pero siempre con la mejor voluntad del mundo —, esto nos consta porque hemos seguido de cerca sus inquietudes y sus éxitos — ha contribuído al resurgir, potente y pleno, de nuestro boxeo.

Es don José Clols, presidente de la Federación Catalana de Boxeo...

Si una Federación y más si se trata de una de boxeo, no tuviese esos muebles americanos y esas fotos deportivas — recuerdos vivos de grandes campeones o acontecimientos —, el reportaje, la "interviú", carecería, quizá, de ambiente.

Pero entre las paredes de nuestra Federación Catalana de Boxeo, se "vive" el boxeo... quizá porque esto, está.

Es aquí donde nos ha recibido don José Clols — amabilidad, corrección impecable, conversación amena —, y es aquí donde yo quería verle, porque está situado en ambiente habitual y es donde su figura se dibuja con más claridad y precisión.

El equilibrio entre el hombre prácitco y el romántico del deporte, adquiere relieve singular en el presidente. Al lado del recuerdo nostálgico de un gran campeón o un gran combate, el detalle técnico, la cifra exacta. Igual en los proyectos, deportivos cien por cien, pero respaldados económicamente, porque el boxeo no puede prescindir del dinero...

Cedámosle la palabra.

—El objetivo primordial de la Federación Catalana, es, naturalmente, el resurgir pleno de nuestro boxeo, tanto en su aspecto profesional como amateur.

—¿Cree que esto costará mucho?

—No es cosa fácil, en verdad. En tres años, un deporte que necesita una constante renovación de valores, permaneció inactivo. Las estrellas que fueron, perdieron en este período, su fulgor... Los que llegaban, consumieron sus energías y esperanzas en la inactividad... y todo quedó deshecho. Ha tenido que empezarse de nuevo.

—¿Cuál cree usted que es el camino mejor para que el boxeo español vuelva a brillar como antaño?

—Preparar muchos "amateurs". Sin ellos no hay nada a hacer. El boxeo, está ahora en un período de transición, y ellos han de salvar el momento crítico.

—¿Y el profesionalismo?

—Indispensable, claro está. El "ring" exige demasiado, para que un boxeador que vaya hacía arriba, le dedique todo su tiempo, sin una compensación... pero sin la cantera del boxeador aficionado, las filas de los que cobran no pueden nutrirse, en calidad y entusiasmo.

—¿Hay algo en proyecto para los "amateurs", pues?

—Es de inminente celebración el "Trofeo "Tomás Cola", el gran campeón de España de los ligeros, que cayó por la Patria, dedicado exclusivamente a los aficionados, a ser posible en todos los pesos.

—¿Dónde?

—En el Iris, este local de vieja tradi-

(Continúa en 2.ª página.)

NATACION

Nuevas marcas y records

La danesa Naughild Hveger, detenta un nuevo record del mundo

La F. I. N. A. ha homologado, el tiempo de 2 m. 22 s. 6 d, logrado en las 220 yardas estilo libre, que marca un grado más, en la lista de los records del mundo, y que fué rebajado por la gran nadadora danesa en el día 20 de abril último en Copenague.

El viejo record demolido, pertenecía a la gran nadadora holandesa Willy den Ouden que lo tenía otorgado en 2 m. 27 s. 6 d.

La gran campeona sigue en su cosecha de nuevas y prodigiosos marcas.

Otro record de M. Lentz

En Río de Janeiro, otro record femenino, ha sufrido el descalabro, esta vez por manos de María Lenk.

En fecha de 9 de noviembre, logró sobre la distancia de doscientos metros braza la magnífica marca de 2 m. 56 s. que rebaja de nueve décimas, el viejo record de la distancia que detentaba la holandesa Waalberg.

El acontecimiento rugbystico de mañana

Los jugadores de Bucarest y Barcelona se enfrentaran en el primer partido internacional de la temporada

Puede darse por descontada una exhibición de juego de calidad

ANTE EL BUCAREST - BARCELONA
Bisbal II y Massot, jugadores internacionales de la U. D. Samboyana y dos de los más firmes puntales de nuestro equipo.

Brazo en alto y envuelto entre los pliegues de la gloriosa enseña patria, hace su presentación mañana en Las Corts, el rugby catalán. Ganado para la nueva ruta del deporte español y con otro el entusiasmo característico de sus más destacados hombres, que un día no quisieron pasar por claudicaciones deshonrosas y con el nuevo aliento de elementos de reconocida solvencia moral, como su digno gestor, el capitán don Luis Sentís Anfruns y otros nuevos elementos recientemente ganados para la causa del deporte español, el rugby catalán se incorpora como decimos, a la ruta que marcada por nuestro invicto Caudillo y ejecutada por el glorioso general Moscardó, ha de llevar el nombre de España, hasta las más altas cimas de la gloria.

El rugby catalán nos debía esta satisfacción y nada más apropiado, para su reincorporación que el primer encuentro internacional que se celebra en España, después de su total liberación, vaya a cargo de la selección catalana. Bajo el punto estrictamente deportivo, la elección del equipo contrincante no ha podido ser más acertada.

¿Qué podíamos buscar para mayor brillantez un encuentro contra Italia? ¿uno contra una selección francesa o alemana? Indudablemente contra estos equipos, hubiera lucido un depurado estilo internacional y una técnica maravillosa, pero ¿a cargo de quién? De nosotros no, precisamente. La ehibición hubiera ido a cargo de italianos, franceses e italianos exclusivamente, pero nosotros hubiéramos hecho un triste papel.

¿Es que nos falta clase? Nada de eso ni mucho menos. En condiciones normales, cuando nuestros jugadores hayan podido conseguir aquella madurez de juego y entrenamiento necesarios, es probable que contra Italia, el resultado no sea del todo desfavorable, que vendamos cara la victoria a los alemanes y que perdamos honorablemente ante los franceses, pero con el desentreno actual nada podríamos hacer ante estos magnates del rugby europeo.

El partido contra los rumanos, tiene mucho interés, no se vaya a creer lo contrario, y del mismo podremos sacar una clara línea de comparación de lo que puede ser, el encuentro entre España e Italia, el mes de abril, en el cual nuestros jugadores habrán logrado una buena puesta a punto.

Las referencias que tenemos de los rumanos, es que practican excelentemente el juego a mano y efectúan con toda espectacularidad, el juego abierto, que tantas bellezas encierra. Veremos pues, en Las Corts, rugby de calidad, pues nuestro equipo, sabe también de los secretos de esta técnica.

¿Pronóstico para este partido? Es muy difícil emitirlo, pues no tenemos una línea de comparación para establecer entre el rugby rumano y español. El único que existe es el de los partidos celebrados con los equipos italianos, en los que algunas veces han sido vencedores los primeros y unas cuantas más los segundos. En consecuencia llegamos a la conclusión de que el rugby rumano, es similar al español, en un grado inferior, pero que en las condiciones de inactividad en han estado sometidos nuestros jugadores durante estos tres últimos años, el nivel de fuerzas es bastante equilibrado, pero pongamos en la balanza el factor campo y público y el entusiasmo con que lucharán nuestros jugadores y una victoria del equipo español, no nos sorprendería, lo más mínimo. Es más, esperamos que esta victoria se produzca, y quizá se nos pueda objetar que al emitir tal deseo pensamos más con el corazón que con la cabeza. — *Ouguerá.*

El equipo de Bucarest, ha empatado contra la selección de Roma

En Roma, se ha celebrado el encuentro internacional de rugby, entre los equipos del Stadiul Román (selección de Bucarest) y la selección de Roma.

El encuentro ha sido de una belleza extraordinaria, aunque los jugadores rumanos han demostrado hallarse fatigados por los cuatro partidos que llevan disputados en Italia en pocos días.

El resultado ha sido un empate a cero tantos. Sin esta fatiga patente acusada sobre todo en la segunda parte, el partido hubiera sido ganado casi seguro por los jugadores de Bucarest que han efectuado un gran partido, destacando la magnífica labor de los

EL LAPIZ Y EL OBJETIVO, EN LA VELADA DEL PRICE

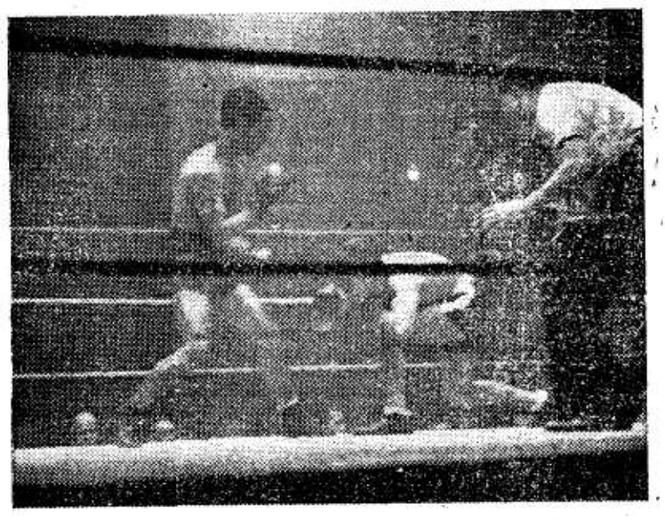

La exagerada esquiva de Meseguer ante la acometividad inicial de Panchón, captada por Claust.

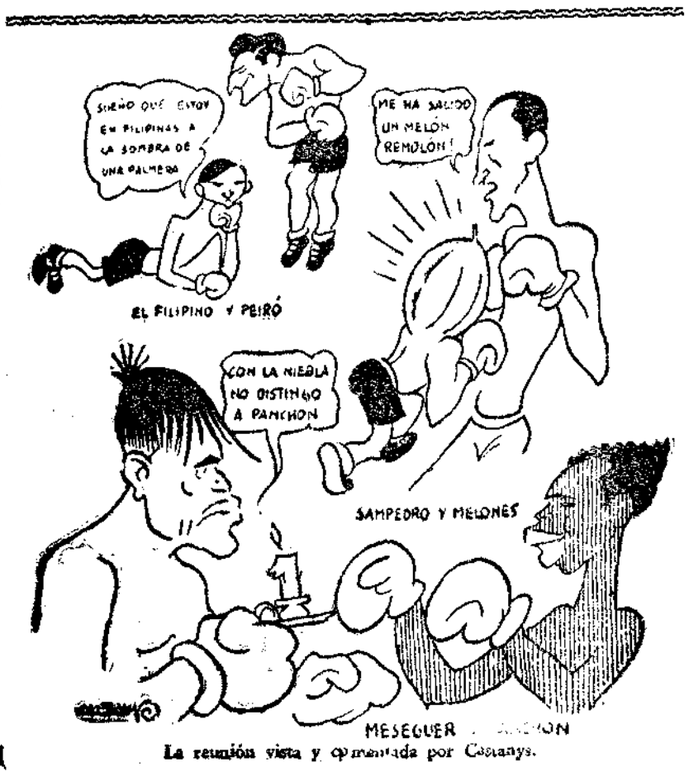

La reunión vista y comentada por Cosanys.

TARIFA SUSCRIPCION	Mes	Trim.	Se.	Año
Local . . .	3 50	10'50	21	42
Prov.ª . .	—	10'50	21	42
Extranj.º	—	18'50	37	74
América .	—	11'—	22	44

ANUNCIOS: Según tarifa

Año XXXII - Núm. 5071

Edición de la mañana

El Mundo Deportivo

Precio ejemplar: 15 cts.

Fundado en 1906

Sábado, 6 de Enero 1940

Redacción, Administración y Talleres
DIPUTACION, 338
BARCELONA

TELÉFONOS
Redacción 55.854
Administración . . 55.844

Rugby internacional

Hoy, en Las Corts, jugarán su primer partido los campeones de Rumanía

El ataque español promete ser la gran atracción del partido

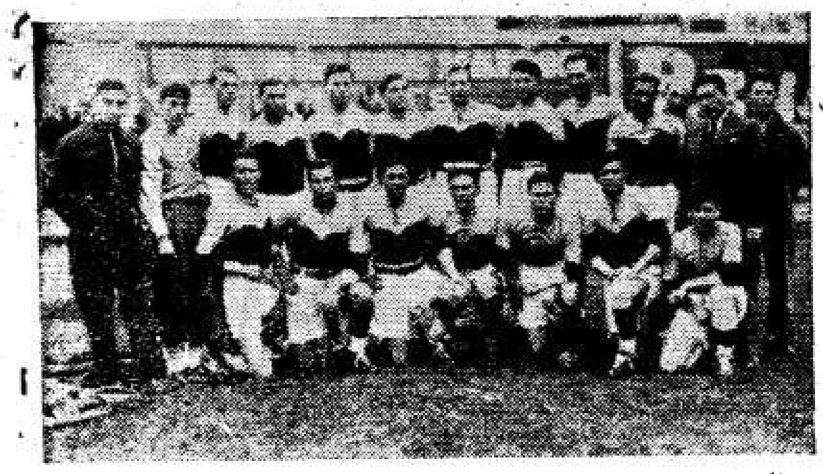

Los jugadores del Stadiul Roman, que representando a Bucarest esta tarde, contenderán con la selección barcelonesa.

Sus últimas actuaciones en Roma y Nápoles de las que dábamos cuenta en nuestra edición de ayer han acrecentado en gran manera el interés por ver actuar al equipo del "Stadiul Romän", de Bucarest, que será enfrentado esta tarde a nuestros jugadores.

A última hora se da como segura la alineación del internacional Puigdevall, completamente restablecido y es probable que puedan también actuar Sardá y Massoni, según nos comunica la Federación. No obstante, el equipo definitivo será designado en el terreno.

Nuestros jugadores tienen una excelente oportunidad para demostrar a la afición rugbística de Barcelona que todo su entusiasmo y sus grandes deseos de vencer serán puestos totalmente a contribución durante el transcurso de este primer partido, cuya trascendencia no ignoran.

Los rumanos creen firmemente poder adjudicarse la victoria y entre sus filas reina un discreto optimismo. El equipo que piensan alinear no diferirá mucho del que tan brillantemente hizo match nulo con la potente selección de la capital de Italia.

Los resultados que se obtengan en Las Corts nos servirán de referencia para futuros encuentros internacionales, especialmente para el próximo Italia — España, ya que algunos de los jugadores que actuarán esta tarde, son sin duda alguna, serios candidatos a la selección nacional española.

La esencial característica del rugby rumano estriba en la rapidez de su juego abierto, lo que garantiza la espectacularidad que puede acusar el partido de esta tarde. Nuestros jugadores deben poner todo su esfuerzo para evitar que las veloces aperturas de los campeones de Rumanía, logren desbordarlos, empleando a tal efecto, una inteligente y ordenada táctica defensiva.

Aconsejamos a nuestros medios y tres cuartos cuiden con especial interés el marcaje de sus antagonistas y formen línea a poca distancia de las "melées", procurando que el equipo de Bucarest, no disponga del terreno libre suficiente para poder lanzar aceleradamente a sus peligrosos atacantes.

Confiamos más en las condiciones "perforadoras" de nuestro equipo, de las que es un magnífico exponente Bisbal II, que se alineará en plenitud de forma, que en la eficacia defenisva del "quince", a pesar de que los jugadores del "Stadiul Romän" hallarán un difícil escollo en Blanquet, quien, secundado por sus compañeros de línea, cuidarán de obstruir los ataques rumanos.

No creemos que el partido pueda defraudarnos si la lucha transcurre en plan de igualdad o, cuando menos, si la diferencia que pueda haber no es muy acusada, pues aparte de los valores que integran el conjunto del equipo de Bucarest, que sólo conocemos por las referencias de los resultados obtenidos en dores españoles que esta tarde actuarán Italia, podemos asegurar que los jugaen Las Corts, tienen clase suficiente para depararnos un buen encuentro.

No queremos ni debemos ser optimistas con exceso, ni, por el contrario, tampoco incurriremos en la injusticia de negar anticipadamente a nuestro equipo la posibilidad de vencer. Nos abstenemos, pues, de pronosticar, ya que deberíamos hacerlo basándonos en las referencias de los resultados obtenidos por los rumanos, únicos datos que poseemos y esperaremos con interés el desarrollo del partido de esta tarde para juzgar la clase de los campeones de Rumanía y conocer por contraste el nivel actual del rugby español. — PASQUAL.

* * *

El partido empezará puntualmente a las tres y será dirigido por el presidente del Colegio de Arbitros, señor Baltasar, secundado en las líneas por los señores Pardo y Masdeu.

* * *

Ha prometido su asistencia a uno de dichos encuentros el General Jefe de la Cuarta Región, don Luis Orgaz, y de acuerdo con sus deseos, la Federación ha concedido libre acceso a estos partidos a los soldados francos de servicio. El taquillaje ha sido puesto a la venta en el local del Barcelona y en el Centro de Localidades.

La llegada de los jugadores rumanos

Nos hemos personado en el Hotel Bristol para captar las impresiones de los jugadores rumanos de su reciente jira por Italia y en busca al propio tiempo de unas manifestaciones sobre los partidos que jugarán en nuestra ciudad.

Hemos sido presentados al capitán del equipo Virgil Joan quien muy diplomáticamente se ha negado a brindarnos el "material" informativo que necitábamos, y se ha limitado a presentarnos al jefe de prensa de la expedición Artur Vogel, diciéndonos que su compañero estaba encargado especialmente para facilitar nuestra labor.

El equipo rumano da una sensación perfecta de disciplina. A pesar de que forman parte de la expedición elementos de cultura que dominan perfectamente varios idiomas y que poseen títulos de abogado arquitecto, profesor, etc., y que cada uno de ellos podía dar cuenta magnífica de sus impresiones personales, la consigna es extrictamente severa y sólo está facultado y autorizado para atendernos el amigo Vogel.

—¿Fatigados por el viaje?

—Hemos venido desde Roma directamente y nuestro tránsito por Francia ha sido más pesado por la carencia de coches-cama suprimidos a causa de la guerra.

—¿Buen equipo para mañana?

—El equipo de mañana será integrado por once jugadores internacionales y se alineará de la siguiente forma: Tudor, Joan, Nicolau, Vogel, Munteranu, Gabay, Turutz, Argesiu, Vardaba, Jomescu, Shiorden, Covan, Ciupea, Tanase y Slovorcanu. El capitán del equipo Virgil Joan es antiguo campeón de Rumania de los 100 m. en 10'8 y su profesión civil es la de profesor de matemáticas.

—¿Confían en la victoria?

—No es nuestro principal objetivo

(Continúa en 2.ª página.)

LOS REYES MAGOS (por Castanys)

...oa! ¡Mariano Cañardo pide una estilográfica!
Otro as del deporte que siente ansias periodísticas.

BOXEO

EN RINGS AMERICANOS

Henry Armstrong conserva su título mundial...

...de los welters en cuya división milita ahora

Saint Louis (Estados Unidos) 5. — Henry Armstrong conserva el título de campeón del mundo de los welters, al vencer por k. o. a los 30 segundos del quinto asalto a Joe Ghnouly.

El combate había sido previsto a 15 asaltos.—EFE.

* * *

El famoso negro, a quien se llamó "Homicide Henry" a causa de su punch fenomenal, y que cuenta en su recorh con la performance, única en la historia del pugilismo, de haber estado en posesión de tres títulos oficiales de campeón del mundo, sigue siendo, pues, el mejor de los welters mundiales.

SPORTS DE NIEVE

Los campeonatos mundiales suspendidos...

...la Federación Noruega cesa en la organización

Oslo, 4. — El periódico "Morgenbladet" da la noticia que el comandante Destgaard, presidente de la Federación Internacional de Esquí ha manifestado que los campeonatos del Mundo no han sido suspendidos de una manera oficial, pero que en el terreno de las realidades era de creer que dichos Campeonatos no podrán ser puestos a competición.

Coincidiendo con estas manifestaciones, la Federación Noruega de Deportes de Invierno ha cesado en los trabajos preparatorios que estaba realizando para la organización de las pruebas de referencia. — Efe.

POLISPORTIVA

RUMBOS NUEVOS

Un estadio para 12.000 personas en Jaén

...las obras darán comienzo en la semana próxima

Jaén, 4. — En la semana próxima darán comienzo las obras de construcción de un Estadio en esta capital, con capacidad para 12.000 personas. Se construirá aprovechando los terrenos existentes en la Avenida del Generalísimo, en lugar próximo a la estación férrea.

Los gastos de ejecución serán sufragados por la Sociedad Deportiva Olímpica y el Ayuntamiento, juntamente con tres aportaciones ofrecidas por entidades oficiales y particulares.- Logos.

La Primera División de Liga

Español y Zaragoza, en terreno propio y Hércules en campo ajeno listos para mantener sus posiciones de "leaders"

En el Metropolitano, Mestalla y Balaidos habrá las mismas dificultades para visitantes que para los visitados

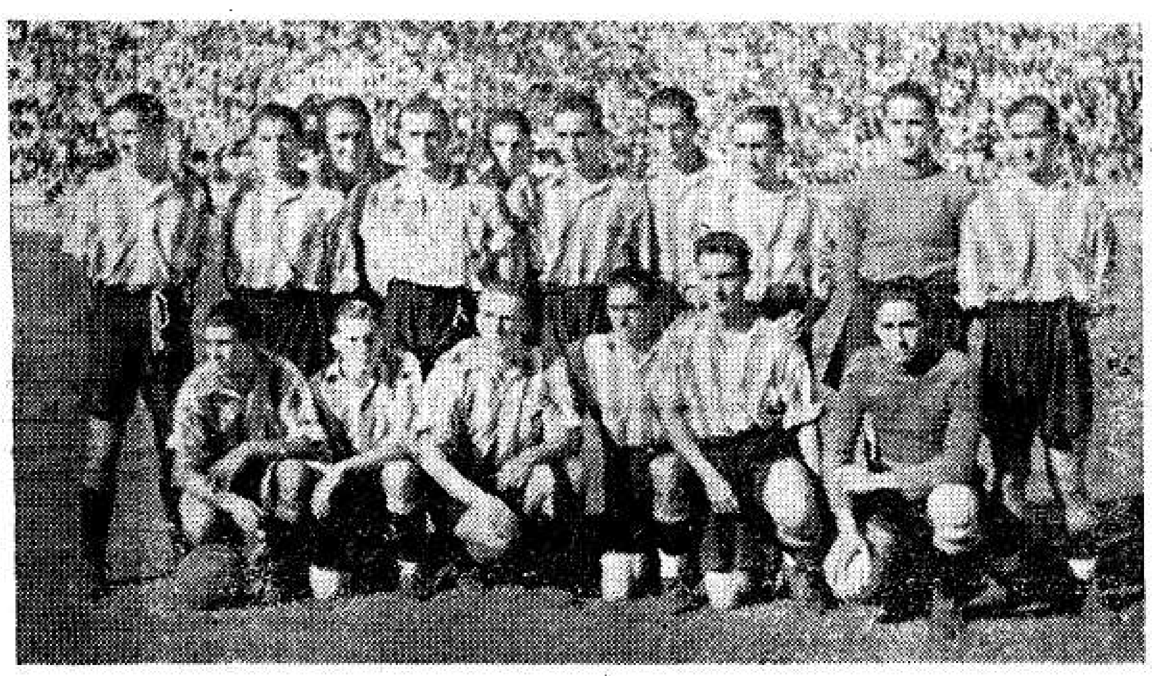

El once del Athlétic de Bilbao, en su última visita a Barcelona, cuando andaba buscando esa cohesión y efectividad de que ahora ha hecho gala.

Otra jornada de pronóstico reservado, si es posible pronosticar tan siquiera. Hay, cierto es, algunos partidos que parecen tener ya color propio, pero... ¡el Celta no se nos marcha de la cabeza desde hace cinco días!

Tenemos a tres señores equipos que han tomado el mando del pelotón liguero, se han colocado a la cabeza del mismo y que intentan la escapada en cada jornada sin conseguirlo. Español, Zaragoza y Hércules son los tres "primates" que han salido en plan de figuras en la temporada en curso. Comenzaron por adjudicarse los títulos de sus regiones respectivas y, ahora, van a por otro título, mucho más difícil, desde luego, de lograr.

Español y Zaragoza lo tienen relativamente bien para continuar en el primer lugar de la clasificación, pero el Hércules ya tiene un panorama más hostil para seguir formando parte de la "trinidad" liguera.

No debe dormirse sobre sus laureles del Sardinero el Español. Ha de hacer los honores de su "torre" de Sarriá a un equipo de tan rancio abolengo como es el Athlétic bilbaíno, el más caracterizado y fiel intérprete del futbol norteño: duro, vigoroso, sin filigranas, pero práctico por excelencia. ¿Que el Athlétic de Bilbao no tiene hoy aquel cuadro punto menos que imbatible de antes del Movimiento? Cierto, indiscutible; pero que se nos diga también quién de los grandes Clubs ha salido del duro trance con las once figuras sanas, salvas y conservando la forma. Todos, absolutamente todos, ha experimentado mermas sensibles (por su calidad deportiva) y han reanudado sus actividades en forma incierta, dando una de cal, una tarde y otra de arena, siete días después. Y los propietarios del famoso San Mamés, como todos perdieron elementos de valía, pero pudieron conservar los necesarios, para que su delantera fuera tan parca y tan eficaz, como antaño: Unamuno, Gárate y Gorostiza son la base de la misma. También poseen los albirrojos un excelente trío defensivo, en el que destaca Oceja, uno de los mejores zagueros en circulación, con verdadera madera de internacional.

No es grano de anís el actual Athlétic de Bilbao, pese a todas las ausencias. Conserva su nervio, su experiencia, porque hay gente en sus filas que sabe de cien batallas difíciles y han aleccionado a los novatos.

Y frente a este cuadro que conserva fresca y jugosa la savia del futbol vasco, ha de verse un Español ágil, todo movilidad, pletórico de entusiasmo y con la firme moral del que acaba de salvar un escollo de tanta magnitud como es el del Sardinero.

Forzosamente, esa sólida moral y esos entusiasmos, unidos a la circunstancia de librarse el choque en su terreno inclinan las balanzas, ligeramente, a favor del Español. Pero ya lo hemos dicho, ligeramente: no creemos que se llegue a un tanteo de escándalo por parte de los vencedores. En cambio, no queda excluida la posibilidad de una sorpresa en forma de empate. ¿Cómo rodarán mañana los novatos del Athlétic?... .

El otro que lo tiene favorable, bajo idéntico punto de vista que el Español, es el Zaragoza. Otro catalán, el F. C. Barcelona va a visitarlo con el propósito de frenar sus ímpetus de "leader". Los azulgrana tienen que explicar una papeleta dificilísima en Torrero, pues los baturros, como ya es sabido, se les tiene por algo tercos en sus cosas y se han propuesto que nadie salga de su feudo con un punto tan siquiera. Y como los "manos" tienen un soberbio conjunto, sin "estrellas", que es lo máximo que se puede pedir a estas alturas, sus pretensiones tienen sobrada justificación y el Barcelona tendrá que bregar mucho para obtener un resultado decoroso, aunque sea adverso.

Así, pues, por lo que respecta al Español y Zaragoza, no es probable que sus nombres sufran un descenso de a cima de la clasificación en la jornada de mañana.

En cambio, el Hércules ha de pasar por el terreno del Betis, un colista en comandita con el Celta, que está rabiando por abandonar tan ingrato lugar. Es mucho equipo el once del Estadio Bardin, de ello bien puede dar fe el Athlétic madrileño, pero... también se trae lo suyo el blanquiverde sevillano, como bien lo pudimos ver en Las Corts hace una semana escasa: total: que es muy posible el match nulo o una victoria mínima de... cualquiera de los dos. ¡Vayan ustedes a saber de qué lado surgirá el penalty justiciero o la pifia inesperada!

En Madrid están de enhorabuena con un match "fraticida": el de la máxima por aquellas latitudes, Athlétic Aviación-Real Madrid. Se juega en el Estadio Metropolitano, zona "colchonera" y, como, pese a todos sus altibajos, stamos convencidos de que el Athlétic tiene un señor equipo, cuyo peor enemigo es la inexperiencia de su gente joven, creemos que los "merengues" pasarán un mal rato y a la postre, o a los postres, tendrán que abdicar de su casi eterna supremacía en el sector castellano.

Valencia — Sevilla en Mestalla o sea la superioridad técnica y preciosista del futbol andaluz grandemente atenuada por el factor campo. Aquí no hay a nuestro modo de ver el panorama, pronóstico posible; si esto quiere decir que votamos por el empate, no haremos muchos remilgos para aceptar dicha solución... que es una de las más factibles en este caso.

Y aquí tenemos ya el Celta, el gran triunfador de la pasada jornada dispuesto a ratificar a recuperación tan brillantemente iniciada en Sevilla. Tiene un visitante a modo, entusiasmados a sus incondicionales y a todo a punto para vencer apoteósicamente otra vez. Pero, con todo, nosotros no nos fiaríamos de los bromistas del Rácing, que las suele gastar un poco pesadas. Para que no se diga que bailamos en la cuerda floja no tenemos inconveniente en hacer al Celta nuestro favorito para mañana.

¡Que no tenga imitadores el Celta en esta jornada! — F. S.

Escartín opina sobre el Atlétic de Bilbao y el Zaragoza

Pedro Escartín, el prestigioso árbitro, que une a su perfecto conocimiento técnico del juego, sus notables dotes periodísticas, bien demostradas en la rúbrica deportiva del diario madrileño "El Alcázar", comenta en una de sus últimas ediciones a los conjuntos actuales del Athletic y el Zaragoza que han de ser rivales de los onces catalanes mañana, y dice:

"¿Cómo está el Atlético? Es, como nos figurábamos, un equipo joven, con los defectos y virtudes inherentes a esta condición. Bueen trío defensivo, en el que Arqueta-Oceja cumplen más que bien, con el defecto de no colocarse el último. La línea media nos gustó plenamente. El centro toca bien la pelota, sirve el balón perfectamente, y está siempre colocado donde ha de estar. Bertol, ala derecha, es jugador de porvenir espléndido. Agil, rápido y con buen toque de pelota. En resumen, que el Atlético cuenta con líneas de apoyo.

Pero todo el mal atlético descansa en la ineficacia e inocencia de su delantera. Unamuno, cuando recibe los envíos de sus exteriores, jamás tiene a su lado los interiores que aprovechen la vigilancia a que le someten los defensas contrarios, y Gorostiza, con todos sus años, sigue siendo el más peligroso elemento del ataque bilbaíno.

El Zaragoza jugó un partido de once expertos y de gran entusiasmo y movilidad. Muñoz, Soladrero y Ramos, muy acertados, salvo en los ratos desconcertantes, por su furia, del ataque atlético al principio del segundo tiempo. Antón, su centro delantero, es hombre de peligro, sabe filtrarse y tirar. Bilbao y Doro, muy preocupados en defender. En conunto, los aragoneses supieron ustificar que se encuentran donde están por algo más que una casualidad. El equipo se halla físicamente en forma inmejorable sin que jamás dieran muestras de cansancio.

¡AHORA!

Todos los empresarios sujetos al Régimen Común de Subsidios Familiares, deben de satisfacer el importe de la cuota normal que el citado Régimen le impone.

La revelación del Concurso Internacional del Turó

Fernando Olózaga, el tenista español, campeón junior de Paris, sobre tierra y pista cubierta...

...y vencedor del décimo jugador de primera categoría francés Glasser, nos habla de su vida tenística

Ya hemos consignado en estas mismas coumnas, que la actuación del jugador de San Sebastián, Fernando Olózaga, ha sido la gran revelación del Concurso Internacional del Turó.

Olózaga, por su juego de gran clase, ha merecido la atención de la crítica local. Nosotros, que compartimos esta atención, estamos convencidos que nos hallamos ante un jugador que ha de hacerse distinguir por el público y la crítica española. Es pues nuestro deber el hacer salir de su anonimato a Olózaga y darle a conocer en el terreno de su vida deportiva a nuestros lectores.

El vestuario del Turó cobra mucha animación estos días del Concurso Internacional. Es un continuo entrar y salir de gentes. Llamadas apremiantes a jugadores tardos en equiparse. Amenazas amistosas de pretendidos "forfaits".

Fernando Olózaga, que acaba de perder su partido con Castellá, luego de haberle dominado en el primer set por seis a cero, se halla en el vestuario conversando con su compañero de equipo Fleschner y con el entrenador del Turó, "Felico" Galván.

Nos acercamos a ellos y Galván hace las presentaciones de rigor.

Preguntamos a Olózaga su edad.

—Nací en París, el año 21 — nos contesta. — He cumplido hace poco los 18 años.

—¿Pero eres español?

—Indiscutiblemente, y aunque he residido la mayor parte de mi vida en el extranjero, siempre he ansiado vivir en España.

—¿Cuánto tiempo llevas jugando y dónde has jugado?

—Hace ocho años que juego y todos mis partidos han sido hasta hace unos meses en Francia. Tengo en mi palmarés 15 victorias sobre jugadoras de segunda categoría franceses, pero mi mayor succés ha sido la victoria sobre Glasser, considerado como el décimo jugador francés al que derroté por el tanteo de 7-5, 4-6, 7-5. He ganado también el Campeonato de París junior, sobre pista de tierra y pista de madera.

—¿Cuánto tiempo llevas en España?

—Sólo unos seis meses, pero me encuentro tan bien en ella y tantas buenas amistades he contraído, que pienso quedarme mucho tiempo, tanto como mis familiares me lo permitan.

—¿Quiénes te han parecido los mejores jugadores de este concurso?

—Romanoni y Bossi, sin ningún género de dudas.

—¿Y de los españoles?

—De los que han actuado en este concurso, el mejor me ha parecido Pedro Castellá, jugador muy regular y de mucha moral y muy inteligente en el juego, aunque en general los jugadores catalanes me han parecido muy desentrenados. Creo que con más en-

OLAZAGA
una de las más brillantes promesas del tenis nacional.

treno su papel se hubiera cotizado mucho más. Me hubiera gustado ver actuar a Maier y a Blanch, pero no he estado afortunado, aunque espero verles en sucesivos concursos.

Galván interviene y dice: Técnicamente Alozaga ha sido uno de los jugadores que más impresión han causado en este concurso y no olvidemos a Fleschner cuyo juego es exacto al de su tío el Conde de Gomar.

Preguntamos a Fleschner por sus resultados.

—También yo me hecho jugador en Francia. He ganado tres veces el campeonato sobre pista cubierta de la Costa Vasca y en Biarritz logré vencer a Fernando, en la final del Campeonato junior por 6-1,1-6, 7-5.

Volvemos a Olózaga.

—¿Planes para el futuro?

—Jugar con todo entusiasmo y cooperar a medida de mis fuerzas al resurgir del tenis español.

Nos despedimos de Olózaga y Fleschner, con un "hasta la vista", pues estamos seguros que tendremos que volver a sentarnos ante la máquina muchas veces más, para ocuparnos de ellos. — *Ouguerό.*

4.° año Trofeo Antonio Sabata

Mañana la primera jornada con los 100 m. braza, incógnita de esta prueba

RECUERDO Y EXPONENTE DE JUVENTUD

Si los pueblos felices carecen de historia las entidades y las deportivas en especial no pueden pasarse de ella. Al paso de los años se complacen en volver la vista atrás y en recopilar en unos nombres y en unas fechas llenas y rebosantes de valores que sintetizan y esmaltan con las sugerencias que personifican las grandes etapas de su ininterrumpida actuación. Y con ellas los perfiles característicos, los rasgos singulares y los climas emocionales que han presidido y teñido de color particularista cada una de sus fases, siempre impelidas por un inagotable poder de emulación, prendido todo en el influjo de unos cuantos "nombres símbolos" hitos luminosos de un camino de que va de la iniciación nebulosa hasta la última fase de concreciones esplendentes.

La veterana entidad, el Club de Natación Barcelona, eje alrededor del cual ha girado todo el movimiento natatorio de nuestro país se ha complacido en enaltecer a sus grandes figuras lares rodeando su recuerdo de un culto imperecidamente admirativo y devoto.

En los sillares de su piscina y en el mármol y el bronce de sus trofeos, como eslabones emocionales que reverdecen cada año, se mantiene al socaire del olvido cuatro nombres, como cuatro hitos que marcan los momentos estelares de la vida de nuestra natación.

El de Emilio Soler, símbolo de la época genesis de este deporte, el de Juan Barba como vértice del enderezamiento deportivo a la gran clase, el de Rómulo Bosch como punto culminante de la madurez y de la creación de la primera piscina base de todo el resurgir de nuestro deporte...

Y como final el de Antonio Sabata, el nombre de aquel muchacho, abierto todo él a la promesa y hurtado a la vida y al deporte en la prometedora edad en que apuntaba como una figura álgida y ejemplar de cara a los grandes triunfos consagradores de nuestra natación juvenil y entusiasta.

El recuerdo que brotará mañana, tácita o explícitamente de la reunión dedicada a aquel nadador magnífico que fué Antonio Sabata, será como un homenaje rendido al espíritu eternamente joven y siempre renovado que debe prolongar el fuego sacro y llevar nuevas energías a la línea continua y ascendiente de nuestra natación, gracias a las nuevas promociones.

Difícil resulta un pronóstico sobre probables vencedores, en un conjunto de pruebas como este.

Podríamos decir que ningún nadador domina los 100 metros en braza, espalda y crawl, máxime hay algunos nadadores capaces de lograr buenas marcas en espalda y crawl, pero no en braza que es el estilo que en nuestro pís se h visto más desprovisto de practicantes. Estas pruebas de tres especialidades que tanto éxito tienen en otros países, sobre todo en E. U., donde los 300 m. estilos son una de las pruebas de que consta el Campeonato.

Se nos hace difícil el pronóstico, por lo poco que llevan actuando nuestros nadadores y más aún después de haber asistido a algunos entrenamientos y haber admirado la fuerza de crawl espalda qque exhibe Sabater, quien no dudamos cambiará la tabla de records catalanes, en cuanto coja el fondo necesario, ya que velocidad no le falta. Brull, otra vez dispuesto a nadar, es un rival peligroso para este Trofeo, que lleva ganado ya dos veces.

El antiguo recordman de crawl y de espalda, continúa en forma (para Brull no pasan los años) y no dudamos, dará algún disgusto y mucho trabajo a los jóvenes. Brull, como casi todos los que toman parte en este concurso tiene su enemigo en la braza de pecho.

Bernal es otro candidato al primer

La liquidación de la Copa Navidad

Pedro Castellá venció a Luis Carles en la final del "single"

A. CASTELLA—PALAU, VENCEDORES POR ABANDONO DEL DOBLE DE SEGUNDA CATEGORIA

Si alguna vez la frase "la pelota sigue en el tejado" ha sido bien aplicada seguramente será en la presente ocasión.

Pedro Castellá y Luis Carles, han vuelto a enfrentarse. ¿Ustedes recuerdan que hace escasamente quince días estos mismos jugadores se enfrentaron y ganó Luis Carles? Pues bien ayer sucedió todo lo contrario. Para que la supremacía entre ambos jugadores continuara siendo una palabra sin sentido ayer el triunfo sonrió a Pedro Castellá.

Hemos estado tentados de copiar palabra por palabra, lo que digimos en aquella ocasión, cambiando sólo el nombre de los jugadores.

Digamos sólo que venció el que jugó mejor, aunque más certeramente diríamos, el que jugó con menos miedo, pues el partido ha sido eso, un continuo tanteo de observación y reserva de ambos jugadores.

Por eso mismo prodríamos contar con los dedos de la mano, las jugadas de mérito que se realizaron. Destaquemos algún subido a la red de Carles, algún "smarsh" del mismo y alguna pelota bien colocada de Castellá... y paren ustedes de contar.

La dura pareja—¿Quieren algo más duro que un "hueso"?—. A Csstellá-Palau se adjudicaron el doble de segundas y terceras sin lucha al tener que abandonar por enfermedad Soler Bardem que formaba pareja con Mario Castellá.

El resultado técnico de la final de single, primera categoría, ha sido:

Pedro Castellá vence a Luis Carles, por 6-2, 6-2, 2-6, 7-5.

Al finalizar la sesión tenística, el señor Garriga Nogués, secundado por los señores Rubert y Medir, efectuó el reparto de premios que con rara unanimidad han caído todos a manos de la familia Castellá. Caso de deportividad digno de elogio pues entre don Antonio Castellá y sus hijos Pedro y Mario, han conseguido tres títulos y una final. — M. C. C.

Pelota vasca

Los resultados de ayer en los frontones barceloneses...

...seguidos de breve comentario

Chiqui

TARDE

Primer partido: Jesusa y M.ª Paz, 19; Pilar y Senar, 20.

Segundo: Sagrario y Aurora, 20; Nati y Emili, 14.

Tercero: Conchita y Angela, 16; Quintana y Victori, 20.

NOCHE

Primero: Mirenchu y Dori, 15; Magdalena y Victori, 20.

Segundo: Hortensia y Petrita, 20; Arrate II y Nati, 17.

* * *

Pocas parejas tan "parejas" como la que forman ya de antiguo Sagrario y Aurora. Más compenetración, no cabe. Y a poco juego que tengan, y ahora

Frontón Chiqui

Hoy, lunes, noche: Primer partido: QUINTANA y JULITA contra MIRENCHU y DORI. Segundo: ARRATE I y EMILI contra SAGRARIO y PETRITA. Mañana, tarde y noche, grandes partidos y quinielas

las dos vuelven por sus fueros, especialmente Aurora, queda una pareja que le puede plantar cara a cualquier otra, cuanto más a la que ayer formaron Nati y Emili, que a duras penas lograron sumar 14 tantos cuando sus contrarias alcanzaron los 20 a que se jugó el partido. Muy inseguras ambas, no fueron en ningún momento adversarias para inquietar ni poco ni mucho a quienes como Sagrario y Aurora, así individual como conjuntamente, hacían alarde de un juego de gran calidad. Y de ahí el resultado, justo por demás.

Barcelona

TARDE

Primer partido: Maite y Anita, 20; Juanita y Manolita, 16.

Segundo (a pala): Angel, 20; Vicente y Barrena, 15.

Tercero (a pala): Irún y Sokín, 16; Altube y Rubio, 20.

NOCHE

Primero: Carmencita y Manolita, 14; Maite y Tere, 20.

Segundo: Arriola I y Antón, 15; Jesús y Ribas, 10.

* * *

Angel es, sin disputa, el mejor palista del cuadro. Por si cabía alguna du-

Frontón BARCELONA

Hoy, lunes, noche. Primer partido: MAITE y ANITA contra JUANITA y TERE. Segundo: BARRENA y ECHARRO contra PEDRIN II y MARTIN. Mañana, tarde y noche, grandes partidos y quinielas

da ahí está su rotundo triunfo de ayer tarde contra la pareja Vicente y Barrena, que solo mediada la segunda decena acertó, precisamente con pelota fina, con la que iba Angel a mal traer, aminorar considerablemente la distancia en el marcador que aquél había establecido, viniendo a dos tantos nada más —15x17—. Pero ahí, en el tanto 15 hubo de quedarse la pareja, ya que Angel pudo imponerse de nuevo y salir airoso del empeño envuelto en una justa y unánime ovación.

Nuevo Mundo

TARDE

Primer partido: Pepita y Milagros, 20; Angelita y Marichu, 15.

Segundo: Iciar y Mary, 20; Eibarresa y Carmen, 17.

NOCHE

Primero: Mercedes y Quinita, 20; Arrate y Rosario, 19.

Segundo: Chta. Mallavia y Azpiroz, 20; Jovita y Feli, 17.

* * *

A la joven Azpiroz quiso ayer el Intendente verla jugar contra una zaguera de categoría superior a la suya. Y a buen seguro que no le pesó, porque la chiquilla se hizo digna de la distinción. A pesar de que Feli jugó mucho y Jovita no poco, Azpiroz, claro que magníficamente secundada por Chta. Mallavia, sacó un juego de mucha clase y no poca eficacia, por lo que el triunfo la sonrió, con la consiguiente satisfacción de su parte... y también, como

Frontón Nuevo Mundo

Hoy, lunes, noche. Primer partido: JOVITA y QUINITA contra LUCINA y AZPIROZ; Segundo: EIBARRESA y MARY-TERE contra CHTA. MALLAVIA y CARMEN. Mañana, tarde y noche, grandes partidos y quinielas

no, del Intendente, que, conocedor de las posibilidades artísticas de la joven zaguera la dió esta merecida oportunidad de ponerlas de manifiesto.

Principal Palacio

TARDE

Primer partido; Conchi y Antoñita, 11; Mary-Tere y Aurora, 15.

Segundo: Aurorita y María, 20; Arrese y Araceli, 15.

Tercero: Trini y Marisa, 10; Edu y Carmina, 20.

NOCHE

Primer partido: Pili e Inés, 15; Mendi y Lucila, 14.

Segundo: Elo y Vasquita, 18; Petrita y Lolilla, 30.

Tercero: Mary, 22; Antonia y Pepita I, 25.

* * *

Bien a pesar nuestro no podemos comentar con la amplitud que quisiéramos el extraordinario festival celebrado anoche en el frontón de las Ramblas. El espacio de que disponemos es harto escaso. ¡Y os partidos jugados nos sugieren tantas cosas...! A lo mejor el miércoles volvemos sobre ellos. Por hoy, una sucinta impresión nada más. Y creed que ya es bastante.

Vasquita no nos podía entusiasmar ni defraudar. Sabemos cuanto puede jugar, quien tanto ha jugado. Pero un

Frontón Principal Palacio

Hoy, lunes, noche: Primer partido: MENDI y VASQUITA II contra AURORITA y SOLE. Segundo: ANTONIA y MARISA contra TRINI y MARIA. Mañana, tarde y noche grandes partidos y quinielas

poco de paciencia, señores impacientes, que año y medio largo de inactividad tiene que pesar lo suyo.

Por esto, de su partido de ayer no hemos de decir sino que nos alegró el alma verla de nuevo en la cancha. Jugar como ella jugaba —pocas a igualarla, ninguna a superarla—, es cuestión de un poco de paciencia. A nosotros no nos ha de faltar, y esperamos que a ella tampoco.

El otro gran partido del festival era el que ponía a Mary, sola, contra Antonia y Pepita I. Recordamos haber dicho en un comentario anterior al partido, que éste, a poco que lograra entenderse la pareja, le daría mucho que hacer a Mary. Y así fué, con todo y que Antonia estuvo bien poco afortunada. Pero es que dos contra una es siempre un partido difícil, aún tratándose de Mary, que tanto puede, como lo demostró en casi todo su desarrollo, pues la ventaja que conseguía sacar era prontamente anulada por la pareja, que, al entrar en la tercera decena pudo imponerse decisivamente.

El equipo rumano de rugby, en honor del que se celebró el festival, fué cariñosamente ovacionado por el público en ocasión de obsequiar con unos espléndidos ramos de flores a las señoritas raquetistas que tomaron parte en el mismo.

Natación

Ayer en el C. N. Barcelona

(Viene de primera página.)

tomó parte en el mismo Trofeo.

El tercer lugar parece tenerlo asegurado. Los veteranos dieron una muestra más de deportividad, tomando la salida cinco participantes de más de 35 años.

Enriqueta Soriano, venció con una marca a la que no nos tiene acostumbrados, quizás debido a no tener contrincante y se decidió terminar la carrera sin forzar. Carmen Soriano en segundo lugar, logró la marca precisa para situarse como segura vencedora en su categoría; nadó con el mismo estilo de cuando fué un día recordwoman de braza. — ANGEL SABATA

* * *

Categoría infantil (excepcionalmente han hecho 33 metros por su menor edad). 1. Bas 32 s.; 2. Vidal, 35 s. 7-10; 3. Castillo, 35 s. 8-10; 4. Moncada, 35 s. 8-10; 5. Miquel, 37 s. 5-10; 6. Sales, 39 s. 2-10.

Categoría infantil, sobre 100 metros como todas las pruebas que siguen: 1. Matesanz, 1 m. 38 s. 4-10; 2. Santacana, 1 m. 39 s.; 3. Pasalodos, 1 m. 43 s. 2-10; 4. Blay, 1 m. 43 s. 8-10; 5. Montia, 1 m. 44 s. 8-10; 6. Jiménez, 1 m. 45 s. 9-10; 7. Robeert, 1 m. 52 s. 3-10; 8. Ponsati, 2 m. 2 s. 3-10; 9. Poch, 2 m. 7 s.; 10. Navas, 2 m. 13 s. 9-10; 11. Miralles, 2 m. 54 s.

Categoría debutantes: 1. Falp, 1 m. 29 s. 2-10; 2. Rovira, 1 m. 36 s. 2-10; 3. Foz, 1 m. 36 s. 3-10; 4. Torres, 1 m. 39 s. 6-10; 5. Rocha, 1 m. 40 9-10; 6. Rosell, 1 m. 42 s. 5-10; 7. Moncada, 1 m. 44 s. 2-10; 8. Fumarola, 1 m. 48 s.; 9. Castany, 1 m. 48 s. 6-10; 10. Murieda, 1 m. 49 s. 4-10; 11. Fort, 1 m. 50 s.; 12. Quintana, 1 m. 51 s. 6-10; 13. Sales, 1 m. 52 s. 3-10; 14. Comorera, 1 m. 52 s. 8-10; 15. S. Sales, 1 m. 54 s.; 16. Gili, 1 m. 59 s. 2-10; 17. Neddermann, 2 m. 2 s. 5-10; 18. Novellas, 2 m. 11 s.; 19. Carrasco, 2 m. 11 s.; 20. Juandó, 2 m. 24 s.; 21. Ribas, 2 m. 38 s. 8-10.

Categoría Juniors: 1. Pagés, 1 m. 33 s. 5-10; 2. Guasch, 1 m. 39 s. 2-10; 3. Aguilar, 1 m. 40 s. 6-10; 4. Fernández, 1 m. 43 s. 7-10; 5. Mollevi, 2 m. 13

Categoría Seniors: 1. Navarro, 1 m. 30 s. 4-10; 2. Fonollá, 1 m. 31 s. 2-10; 3. Bernal, 1 m. 35 s. 2-10; 4. Prats, 1 m. 37 s. 2-10; 5. Sabater, 1 m. 37 s. 7-10; 6. Martí, 1 m. 38 s. 9-10; 7. Brull, 1 m. 40 s. 8-10; 8. Fedi, 1 m. 44 s.; 9. Cabrejas, 1 m. 44 s. 4-10; 10. Trullenque, 1 m. 45 s.; 11. Tey, 1 m. 46 s.; 12. Cruells, 1 m. 46 s. 5-10; 13. Mancilla, 2 m. 1 s. 6-10; 14. Jiménez, 2 m. 1 s. 9-10; 15. Gamper, 2 m. 2 s. 6-10; 16. Golferichs, 2 m. 30 s.

Categoría Veteranos: 1. Canut, 2 m. 7 s.; 2. Sánchez, 2 m. 11 s. 4-10; 3. Borrás, 2 m. 13 s. 2-10; 4. Palou, 2 m. 18 s.; 5. Moncada, 2 m. 33 s. 2-10.

Categoría Femenina: 1. E. Soriano, 1 m. 43 s. 8-10; 2. C. Soriano 1 m. 49 s. 3-10; 3. Ponsati, 1 m. 50 s. 2-10; 4. Gastearena, 1 m. 57 s. 8-10; 5. Maseras, 1 m. 58 s. 2-10; 6. Rovira, 2 m. 3 s. 8-10; 7. Juandó, 2 m. 3 s. 9-10; 8. Granicher, 2 m. 6 s. 3-10; 9. Carmona, 2 m. 17 s. 8-10; 10. Boada, 2 m. 25 s. 3-10; 11. Tomás, 2 m. 30 s. 2-10.

Las emisiones radiofonicas de EL MUNDO DEPORTIVO

Por la antena de Radio España de Barcelona

Núm. 2

Desde ayer EL MUNDO DEPORTIVO radia, cada noche, a las 9'30 y a través de la antena de Radio España número 2, E. A. J. 15, emisiones deportivas destinados al público radioyente, con informaciones de última hora y comentarios sobre los temas salientes de la actualidad del deporte.

En el curso de estas sesiones desfilarán ante el micrófono nuestras primeras figuras deportivas, en breves entrevistas radiofónicas.

Escuche cada noche a las 9'30 las emisiones de EL MUNDO DEPORTIVO.

BALONCESTO

El Campeonato de Cataluña

Estrepitosa victoria del Layetano frente al Sabadell. El Español y el Hospitalet vencieron sin dificultades

...mientras el Atlético pasó sus apuros en Mataró

Resultados:

Primera Categoría

Español, 33—Centro Católico, 14.
Layetano, 80—Sabadell, 6.
Mataró, 26—Atlético, 28.
Manresa, 19—Hospitalet, 56.

Segunda Categoría

Cornellá, 24—Condal, 21.
Mongat, 23—Gimnástica, 26.
Ripollet, 24—Juventud, 33.

El resultado sensacional del día quedó registrado en el encuentro que los propietarios disputaron al Sabadell. Ochenta puntos es una cifra que rebasa, de largo, los cálculos más optimistas de los vencedores y los más pesimistas de los perdidosos, y que en cierto modo, analizando las composiciones adoptadas por los equipos, habríamos de encontrar ilógica. Porque en el Sabadell actuaban Barquet, y Armengol, los dos antiguos y valiosos jugadores del desaparecidos Juventus, así como Esteve, que tan buen rendimiento venía dando en los últimos tiempos antes del Alzamiento.

Por otra parte, el Layetano actuaba sin Antúnez ni Mirambell, lo que a simple vista aparecía como una evidente desventaja para el "cinco" barcelonés. Todo ello, inclinaba a creer en un resultado desde luego favorable al Layetano, pero nunca por las catastróficas proporciones que adquirió.

Y sin embargo, según se desenvolvió el encuentro, el resultado es el fiel exponente de la clase y juego que medió entre los dos equipos.

Un día de aciertos excepcionales para el Layetano por una actuación desafortunada en extremo de los sabadellenses, faltos de cohesión, acierto, fondo y todo cuanto ha de reunir un equipo medianamente regular. Entra dentro de la lógica más pura, pues, que ante el equipo tan inofensivo, el Layetano se apuntase su ruidosa victoria, lograda tras una actuación que, como hemos dicho, fué completa en todos los aspectos. También hubo una nota que hemos de registrar con extraordinario agrado, por lo que la misma representa para el baloncesto catalán, que tan necesitado está de nuevas figuras. Nos referimos a la reaparición de Fernando Muscat, que en este partido, acusó una forma sencillamente magnífica, tanto en el tiro, como en el reparto de juego y en fondo. La estupenda labor de Fernando se vió asimismo complementada por la acertada actuación de todos los elementos del Layetano, en particular de Catarineu y del joven Esteve.

* * *

Como habíamos previsto, el Español logró una holgada victoria sobre el entusiasta Centro Católico. La diferencia exacta que separa ambos conjuntos se reflejó ya apenas iniciadas las primeras acciones, en las que los jugadores españolistas, en especial Centellas, ofrecieron una extrema precisión al desenfrenado entusiasmo de los visitantes. Estos, además, carecieron de suerte, unas veces y, acierto, en otras, en el momento de traducir en puntos sus impetuosos ataques. Por lo que el encuentro se sucedió, durante sus cuarenta minutos, con idénticas características: mejor juego por parte del Español y, como consecuencia de ello, un persistente dominio que sólo se vió interrumpido en algunos momentos del segundo tiempo en los que el Centro católico centuplicó sus esfuerzos para mejorar el resultado.

* * *

Otro resultado que podríamos calificar de sorprendente es el conseguido por el Atlético en Mataró. Realmente, dos puntos de ventaja para los atléticos no creemos que refleje la diferencia real que lógicamente debe separar a ambos "cincos".

En todo caso, debió influir la falta de Font, que ayer no pudo jugar. De cualquier modo, el resultado, aunque adverso, es altamente satisfactorio para los ecelentes mataronenses, y demostrativo de las magníficas posibilidades que, para ellos, ofrece este Campeonato. La prueba, en verdad, era dura, y ha sido sorteada con dignidad.

* * *

La Unión Manresana, aun jugando en su terreno, no pudo sacar de este factor el rendimiento que le permitiera obtener un resultado menos desfavorable. Y sucumbió por un tanteo que franquea ya de lleno los lindes del estrépito.

¿Ineficacia de la Unión Manresana? Hay algo de ello. Aunque la causa primordial del resultado habríamos de buscarla en la etraordinaria potencialidad del Hospitalet, a pesar de los pesimismos que nos anunciara Rocón...

En segunda categoría, el Condal fué un enemigo más que difícil para el Cornellá, como lo demuestra el que al final del primer tiempo los jugadores del Condal "mandasen" en el marcador por 10 a 7. Fué precisa una gran reacción de los ribereños para que, tres minutos antes del final, lograsen equilibrar el resultado y, finalmente, inclinarlo a su favor.

El Mongat, aunque con grandes dificultades, venció a sus rivales costeños, la Gimnástica, por tres puntos que indican hasta qué punto anduvieron igualadas las cosas. Y el Juventud de Badalona, más equipo y con un Baró muy acertado en el tiro, logró un fácil triunfo sobre el Ripollet, en el terreno de éste.

En nuestra próima edición, comentaremos debidamente esta primera jornada del Campeonato de Cataluña. — M. F.

Venéreo

Clínica Universal

CURACION RAPIDA DE ESTAS ENFERMEDADES

Consulta doctor MOLES, Rambla de las Flores, 4.
Consulta doctor RODA FIELLA, Conde Asalto, 63.
Despacho de 10 a 2 y de 4 a 9. Abonos muy económicos

Futbol

EN TORRERO

Zaragoza, 3; Barcelona, 1

Los catalanes empataron el primer tiempo y se agotaron en el segundo :: Nogués tuvo una tarde apoteósica

Zaragoza, 7. — Ha intentado el Barcelona esta tarde, en el campo del Torrero, jugando contra el Zaragoza, algo que fué imposible a cuantos equipos han desfilado esta temporada por el difícil escenario, y ha fracasado.

Sin embargo, nadie, sin faltar a la verdad, podrá decir que el conjunto azulgrana no haya jugado todas sus cartas con acierto —al menos todas las posibilidades que de acuerdo con su clasificación y conjunto actual podían dársele sobre el papel, antes de entrar en el césped—, porque el Barcelona ha jugado, especialmente en el primer cuarto de hora, bien, y dando sus componentes de la línea de ataque, sensación plena de peligro.

Perdió el Barcelona en el terreno de las matemáticas, —tres a uno reflejó el marcador cuasdo el árbitro pitó el final—, y perdió en estos planos invisibles, donde están colocados los equipos por su calidad, porque el Zaragoza de hoy día, le es netamente superior en fondo y peso.

Once hombres recios, algo lentos quizá, pero que compensan esta falta de velocidad, con una resistencia y tesón poco comunes. Esto es el Zaragoza, éste "team" que no conoce la derrota y que usufructúa el leaderato con mucha justicia a las seis jornadas ligueras.

Y este conjunto ha sabido, en una segunda mitad espléndida de fondo, forma y cohesión —los artífices de ello han sido sus medios— batir a un Barcelona que se había insinuado —y marcado—, peligrosamente en los primeros quince minutos, y forzar la resistencia de un Nogués, que en una tarde inspiradísima ha revivido, sino superado, los mejores momentos de su vida deportiva.

* * *

La liebre y la tortuga.

Esto han sido, puestas las cosas en un plano de comparación ficticia, el Barcelona y el Zaragoza. Más veloz el once catalán —la liebre— especialmente cuando los pulmones estaban descansados y las piernas respondían. Más lentos los zaragozanos —la tortuga— pero yendo hacia su objetivo —la victoria— con más calma y voluntad...

Y como en la fábula infantil, ha vencido la tortuga. Y como en ella su triunfo ha sido justo, de una justicia evidente, porque en realidad los esfuerzos del Zaragoza, más dosificados que los del Barcelona, debían pesar en el marcador porque habían sido una de las notas destacadas del partido.

¡Qué distinta la historia de ese primer cuarto de hora en el que el Barcelona se ha volcado sobre la meta zaragozana haciendo vibrar al Torrero como en las grandes tardes, a la del resto del partido!

Las camisetas azulgranas lanzadas en tromba sobre el marco de Inchausti, jugando a una velocidad magnífica, controlando muy bien el balón toda la delantera conducida bien por Fuentes, han marcado merecidamente, y con el tanto han puesto incomprensiblemente, punto final a este dominio.

Todo ha cambiado juego. El Zaragoza, animado por los gritos del público, ha pasado a dominar netamente. Sus jugadores, desconcertados al principio por la rapidez del ocne visitante, deslumbrados por sus centelleantes combinaciones, han encontrado la distancia justa, y el partido ha perdido velocidad pero ha ganado en nervio, en futbol de "peso", pero de clase. Y el segundo tiempo ha sido exclusivamente un asedio a la puerta de los azulgranas.

* * *

Nogués. Hoy merece párrafo aparte, con todos los honores, el excelente meta zaragozano y barcelonista, sea porque jugando ante sus paisanos se crece, o porque está otra vez en la senda de la gran forma y de los estruendosos éxitos, ha tenido ante el Zaragoza, una actuación de esas que bastan para consagrar el nombre de un meta.

Esa agilidad de felino que todos hemos admirado en el Nogués de los mejores tiempos ha vuelto a lucir hoy esplendorosa sobre el césped.

Innumerables veces su figura atlética se ha recortado en el aire, en difíciles "plongeons", en busca del balón, —que otras veces, con otro meta, habríamos calificado de imparable— que se le iba directo al fondo de la red. Y otras tantas lo ha detenido, envuelto en cálidas ovaciones.

Sólo tres veces, —y una de ellas a un penalty de Valcárcel— el cuero pasó sus dominios, y en todas ellas la colocación, la fuerza o la próxima posición del que tiraba a puerta, hacían entrar de lleno en los dominios de lo imposible el esfuerzo de Nogués.

Hoy, sobre este difícil terreno de Torrero, Nogués ha sido la gran figura, a quien todos han aplaudido por su valentía y clase.

* * *

Tres a uno. Resultado lógico. Esta es la diferencia justa que separa al Zaragoza y al Barcelona en conjunto, clase y calidad. Sumemos a ello el terreno adverso, —aunque es justo consignar que el público de Zaragoza se ha mostrado correctísimo animando, como es natural, a los suyos, pero sin exageraciones— y veremos como el Barcelona no podía hacer más, ni con justicia podía exigírsele más.

El Zaragoza ha demostrado poseer un fondo excelente. En él los mejores han sido Soladrero y Muñoz en la media, artífices de la victoria y Pelayo, Antón y Deva en el ataque, que han sido los que aprovechando los magníficos balones servidos por los anteriores, han creado situaciones peligrosísimas ante el marco visitante.

Por el Barcelona, ya hemos dicho que Nogués fué el mejor. La defensa poco precisa se ha batido con entusiasmo pero nada más. Bien la media en el primer cuarto de hora, pero desfondada durante el resto del partido. Lo mismo en el ataque, donde todos han brillado a gran altura en esos quince minutos, en especial Fuentes y Herrerita, pero que luego, al cambiar el panorama, se ha mostrado muy gris, avanzando de tanto en tanto cuando algún balón subía del asedio a que estaba sometido su marco. Emilín ha sido quizá el hombre más regular en todo el match.

* * *

LO QUE FUE EL PARTIDO

Steimborn, que ha tenido un buen arbitraje, alineó así a los equipos:

ZARAGOZA: Inchausti; Uriarte, Deva; Muñoz, Soladrero, Pelayo; Ruiz, Bilbao, Antón, Dezo y Primo.

BARCELONA: Nogués; Valcárcel, Riera; León, Rosalench, Soler; Sospedra, Pascual, Fuente, Herrerita y Emilín.

El Barcelona ataca intensamente en el primer cuarto de hora y al poco Fuentes lanza un buen chut que Inchausti no controla bien y Emilín, atento, entra al remate y marca el primer y único tanto azulgrana.

El Zaragoza se arima y antes de que acabe el primer tiempo Soladrero hace un gran pase matemático a Antón, que de bolea marca imparablemente el goal del empate. A partir de este momento la presión del Zaragoza es neta; sus delanteros chutan constantemente a la puerta de Nogués, pero unas veces con sus aciertos y otras los postes, hacen que el marcador no se altere hasta llegar al descanso.

En el segundo tiempo ha sido más intensa la presión de los locales. Los medios del Zaragoza jugaron formidablemente sin dejar pasar el balón de sus dominios, y sirven con maravillosa precisión. Nogués, que seguía con su tarde apoteósica, corta todos los balones que le envían los delanteros zaragozanos; algunas paradas del meta barcelonés son verdaderamente fantásticas.

Los defensas del Barcelona se von forzados a conceder varios corners, que son otras tantas situaciones de peligro para Nogués. Cuando Antón se disponía a chutar a dos metros de la portería con Nogués batido, Valcárcel interceptó el balón con una mano y Steimborn castigó la falta con penalty; lo tiró Deva al ángulo y marcó el segundo tanto para el Zaragoza.

Entre grandes ovaciones y aclamaciones del público el Zaragoza embotelló materialmente a su rival; a la salida de un corner, Doro recoge el balón y de tiro muy colocado marcó el tercer goal aragonés.

En el campo ya no existió otro equipo que el Zaragoza; los jugadores catalanes, totalmente desbordados, no pudieron contener el ímpetu y buen juego de los locales. Y el partido llegó a su final con el triunfo del Zaragoza por tres a uno.—C

CON LOS AZULGRANAS, A TRAVES DEL HILO

"El Zaragoza juega mucho y bién...

...pero una derrota mínima habría sido para nosotros más justa"

Conferencia telefónica con el Hotel Oriente de Zaragoza, a las nueve de la noche.

Y Vallés, el directivo azulgrana que acompaña al equipo, nos ha salido al otro lado del hilo.

—¿Cómo os ha ido...?

—Hemos perdido.. pero no se ha jugado mal. El resultado es un poco injusto para nosotros. Un dos a uno hubiese sido mejor...

—¿Os han pitado un penalty, no?

—Sí. Y la verdad, aunque Valcárcel ha dado con la mano al balón, ha sido sin intención y creo que el árbitro se ha mostrado demasiado severo señalando una falta que ha cambiado por completo la fisonomía del match...

—Nogués el mejor según parece...

—Magnífico. Ha jugado como nunca. Nogués está en plena forma, y hoy se ha crecido. Cuidado que ha detenido balones difíciles.

—¿Y el debut de Valcárcel...?

—No ha ido mal. Valcárcel será un gran refuerzo en la defensa cuando se "aclimate" un poco al resto del equipo. Hoy ha hecho cosas bonitas... y la verdad que no era tarde de hacer filigranas con la avalancha que se nos ha venido encima en el segundo tiempo.

—¿Y el público...?

—Bien. Muy bien. Animando a los suyos, claro está... pero nada más. Le ha sorprendido mucho la magnífica primera media hora de nuestro equipo, y la verdad que en ella no "respiraba" muy tranquilo el hincha zaragozano...

—¿Y luego...?

—Nos ha faltado fondo. El Zaragoza lo tiene y juega mucho y bien. Después el penalty... Que le vamos a hacer. Otra vez será...

—¿Cuándo volvéis?...

—Inmediatamente. Llegaremos mañana lunes...

Esta es pues la impresión "caliente" de uno de los acompañantes barcelonistas después del partido.

EN SEVILLA

Betis, 4; Hércules, 3

Los blanquiverdes vencieron con dificultades a los herculinos

Sevilla, 8.—En el Stadium de la Exposición se ha celebrado el encuentro entre el Betis y el Hércules que ha terminado con la victoria del equipo local por cuatro a tres. Los equipos a las órdenes de Montero, se alinearon así:

Betis.—Suáres, Enlecha, Cornejo, Peral, Fernández, Tomasín, Saro, Caba, Pacheco, Caballero y Varela.

Hércules.— Betancourt, Pardo, Delpino, Salvador, Medina, Salan, Adroves, Totana, Villanova, Toreno y Aparicio.

Eligió campo el Hércules y sacó el Betis. Los primeros momentos fueron de presión bética. El ataque local, bien apoyado por la línea media atacaba a la meta bien defendida por los defensas pero no dió resultado alguno para el Betis. Poco a poco se sacude el dominio el Hércules.

El Hércules se muestra peligroso y profundiza ante la puerta bética. Fruto de esta reacción es el primer tanto de la tarde favorable al Hércules y marcado por Totana. Iban diez minutos de juego. Poco después, Vilanova remata de cabeza un centro de Tormo batiendo por segunda vez a Suárez. No se desanima el equipo blanquiverde y vuelve al acoso de la puerta de Betancourt. Diez minutos antes de terminar el primer tiempo, cuando Caballero iba a escapar, un defensa levantino toca la pelota con la mano, que el árbitro señala. Se lanza penalty y Saro se encarga de convertirlo en el primer tanto para su equipo.

Reanudado el juego se nota que el Betis está dispuesto a ganar el partido. Se suceden los avances y a los doce minutos Varela corre un balón y lo centra tan cerrado que el portero alicantino no puede impedir que llegue a la red. Con el empate a dos se anima el encuentro. Fruto de la presión del Betis es el tercer goal de Fernández que remata muy bien un saque de esquina tirado por Varela; en pleno dominio local, a los 35 minutos de juego, Vilanova se escapa ante la indecisión de la defensa bética y de un tiro bajo consigue un nuevo tanto.

A pesar del empate el Betis insiste en sus ataques. Un cuarto de hora antes de terminar el encuentro, Caballero desde lejos, de un tiro esquinado y precios, marcó el tanto de la victoria.—Alfil.

EN MESTALLA

Valencia, 2 Sevilla, 2

El empate favoreció al Valencia que jugó un mal partido

Valencia. — Mucho ruido y pocas nueces, es, en resumen, el partido gráficamente, que, como habíamos ya previsto, había despertado extraordinaria expectación. Arbitró Escartín, que formó así los equipos:

Valencia: Amador; Melechón, Juan Ramón; Bertolí, Iturraspe, Blanco; Doménech, Goiburu, Mundo, Botnna y Poli.

Sevilla: Guillamón; Joaquín, Villalonga; Torrontegui, Félix, Leiva; Alcázar, Pepillo, Campanal, Raimundo y Berrocal.

El primer tiempo se ha caracterizado por un juego a base de mucho nervio en el Valencia, sin lograr sus jugadores, sin embargo, obtener ventaja, debido a la imprecisión de los pases y flojedad en su línea media, especialmente Bertolí e Iturraspe.

El Sevilla, más conjunto, y sobre todo más rápido, ha imprimido mayor velocidad a sus avances, llevados especialmente por el ala derecha, facilitado por el poco juego rendido por el medio Blasco, que ha estado más atento a ayudar a Iturraspe.

En el Sevilla, su portero Guillamón, en una tarde espléndida, ha podido evitar que muchos remates no llegaran al fondo de su red. La defensa sevillista ha estado floja y hubiera podido costarle un serio disgusto a su equipo si el Valencia hubiérase dado cuenta de ello llevando el balón corto y por bajo.

El primer tanto de la tarde lo logró eel Sevilla a los treinta minutos de iniciado el juego: un avance por el ala derecha ha permitido a Alcázar cambiar largo el juego a Berrocal, desmarcado, que ha lanzado un gran tiro que ha sido goal. A partir de aquí, se encoraginó el Valencia en busca del empate, que, por fín, llegó después de dos "corners" seguidos, muy peligrosos; en el segundo de ellos el balón servido por Doménech, fué cazado por Mundo, que lanzó un tiro raso imponente, que se incrustó materialmente en la red.

Reaccionó el Sevilla y los últimos minutos de esta parte, de dominio sevillista, resultaron emocionantes, pero los delanteros andaluces no son peligrosos en el remate; tan solo Campanal fué quien se prodigó, pero, muy vigilado, tuvo pocas ocasiones para tirar a gol en debidas condiciones.

En el segundo tiempo comenzó el Sevilla jugando mejor, siguió jugando mejor, debiéramos decir. La línea media inexistente del Valencia no sujetó debidamente a la vanguardia sevillista y, tampoco, apoyó su ataque. Se lesionó el medio Leiva, en un encontronazo con Hondo y salió del campo con una herida en la cabeza, tardando unos diez minutos en reponerse.

Dominó el Sevilla, pero sin resultado, por falta de rematadorees; lesionado Bertolí tuvo que cambiar su puesto con Poli, pasando Goiburu a medio derecha y Poli a interior derecha.

Avanzó el Valencia, Poli sirve muy bien y Mundo, de cabeza, remató fuerte y esquinado, obteniendo el segundo gol para su equipo, acogido con una gran ovación.

Faltan tres minutos para terminar el encuentro cuando hay un tiro de Campanal a boca de jarro que falla Iturraspe, a portero tapado, pero Amador "in extremis", se luce parando bien y oportuno. A poco, en un avance sevillano, la pelota queda en la misma línea de quid, y es disputada por varios elementos; el balón se pasea ante el marco valenciano y al fin, el interior izquierda Raimundo, sólo tiene que poner el pie para obtener el empate. A partir de aquí el partido carece de interés y el Sevilla se limita a destruir juego y en ocasión que atacaba el Valencia, Escartín pitó el final.

El Celta-Racing de Santander aplazado por el temporal

Se jugará mañana... si el tiempo lo permite

Vigo, 7.—A causa del gran temporal reinante que ha dejado el terreno de juego del Estadio de Balaidos convertido en una laguna, ha tenido que ser aplazado el partido de Primera División de Liga Celta-Racing de Santander, que había despertado enorme interés.

Si decrece el temporal y queda el campo en condiciones el partido, tal como disponen los reglamentos, se jugará el próximo martes.—B.

EN EL ESTADIO METROPOLITANO

At. Aviación, 2 Real Madrid, 1

Con campo abarrotado y en choque soberbio vencieron los athléticos con un "goal" decisivo discutidísimo

Madrid, 7.¿El campo de Chamartín registró el más impresionante de los llenos en lo que va de temporada; llenas absolutamente todas las localidades y aún grandes colas de espectadores rezagados se quedaron ante las taquillas sin poder lograr entradas.

En el palco presidencial, con el heroico general Moscardó, Presidente del Consejo Nacional de Deportes, está el Consejo de la Federación Española de Futol, las Directivas de los Clubs actuantes, el Consejero Nacional Fernández Cuesta, el general Meléndez, el Gobernador Militar de Buruaga y numerosas personalidades.

Cuando salen los equipos al campo son largamente ovacionados y el árbitro, Plácido González, del Colegio Vizcaíno, los alinea así:.

Athlétic.— Tabales, Mesa, Aparicio, Blanco, Germán, Gabilondo, Enrique, Arencibia, Elicegui, Campos y Vázquez.

Madrid.—Espinosa, Mardones, Quincoces, Sauto, Ipiña, León, Marín, Alonso, Alday, Lecue, y Sánchez.

Desde el primer instante el partido se lleva a una extraordinaria velocidad; las líneas de medios son las que llevan el peso y el juego es emocionante.

Hay varios corners contra la meta del Madrid ante la que se estrellan las rapidísimas jugadas del Athlétic.

A los 25 minutos, en uno de los acosos de los roji-blancos, Quincoces, muy forzado, cede corner que tira Enrique; el balón, muy cerrado, cae sobre el mismo marco donde el guardameta acosado por Vázquez no despeja y la pelota, sin que nadie la toque, entra en el marco apuntándose los rojiblancos el primer goal de la tarde.

Apenas puesto el balón en juego, la velocidad aumenta, si ello es posible, y las jugadas emocionantes se suceden ante una y otra puerta; es un duelo soberbio que puede contarse entre los mejores partidos durante mucho tiempo. Cuando falta un minuto para el descanso, el Madrid, en un desesperado ataque rebasa los medios contrarios y el extremo izquierda, Sánchez, envía un centro magnífico que Tabales despeja flojamente con el puño y la pelota, recogida de cerca por Lecue es fulminada con un disparo cruzado que entra en la red imparablemente, a media altura y con ello se produce el empate a un goal. La ovación a los madridistas es atronadora y los pañuelos vuelven a flamear largo rato, prolongándose la ovación cuando el árbitro da la señal del descanso.

Al comenzar la segunda parte y desde el primer instante, los madridistas se lanzan a un ataque en tromba que el equipo athlético no puede resistir; hay señales de fatiga en los jugadores rojiblancos que no pueden sostener el impetuoso ataque, y el Madrid, durante más de veinte minutos, es dueño absoluto de la situación, pero el tiempo pasa y el Athlétic, al cabo, reacciona y ahora los que se encuentran cansados son los madridistas.

En un encontronazo muy duro resulta lesionado, en una pierna, el delantero del Madrid, Alday, que se retira brevemente y cuando vuelve tiene que ocupar el puesto de extremo derecha, pasando Marín al centro. El juego se hace más duro y parece que el encuentro va a terminar con empate; en los últimos instantes los equipos se preocupan sobre todo de sostener la igualada. Cuando faltaban ocho minutos, el Athlétic hace una escapada y cerca de la meta madridista dos jugadores athléticos quedan en "offside", tan claro es esto que, ambos, quedan parados y el árbitro por su parte parece hacer alguna indicación confirmando el "offside" que desde el borde del terreno se aprecia sin duda alguna, pero, por el contrario, en estos segundos de indecisión, Arencibia, sin que nadie le estorbe ni se preocupe de él, envía flojamente la pelota a la red y el árbitro autoriza este tanto que todos reciben fríamente y es el goal del triunfo. Cuando al fin la decisión es firme, mientras los partidarios del Athlétic reciben regocijadamente el tanto, los madridistas se indignan y hay un breve plazo de escándalo. En los minutos finales, en una escapada, Lecue remata magníficamente un centro de Sánchez y la pelota es rechazada por el larguero, despejando luego el meta ayudado por sus defensas; es el último peligro para el Athlétic y pocos minutos después termina el encuentro.—A.

Nuestros teléfonos

Rogamos encarecidamente a todos nuestros comunicantes que, no correspondiendo a "EL MUNDO DEPORTIVO" los números de teléfono que aparecen en la última guía de abonados, utilicen el

Núm. 55.854
REDACCION
para cuantos asuntos se relacionen con la Redacción del periódico, petición de resultados deportivos, informaciones, publicación de gacetillas. etc.

Núm. 55.844
ADMINISTRACION
para todos los asuntos que se relacionen con la Administración del periódico, suscripciones, pedidos de ejemplares, ordenes de anuncio, contabilidad, etc., etc.

TARIFA SUSCRIPCION

	Mes	Trim.	Sem.	Año
Local...	3'50	10'50	21	42
Prov.ª...	—	10'50	21	42
Extranj.º	—	18'50	37	74
América.	—	11'—	22	44

ANUNCIOS: Según tarifa

Año XXXII - Núm. 5075

Edición de la mañana

El Mundo Deportivo

Precio ejemplar: 15 cts. Fundado en 1906 Jueves, 11 de Enero 1940

Redacción, Administración y Talleres
DIPUTACION, 338
BARCELONA
TELÉFONOS
Redacción..... 55.854
Administración.. 55.844

1940

Dos mil pilotos

1941

Cuatro mil...

Un designio de Imperio. Poblar el cielo de alas adistos y con voluntad de poder...

El magnífico discurso del Ministro del Aire, General Yagüe, pronunciado ante el cuadro selecto de sus colaboradores, ha marcado la ruta de consolidación de nuestro Ejército del Aire, en el sentido de proveer en escala idónea a nuestro país de los dos factores básicos de esta arma, tan imprescindible y única en la órbita nueva de recobramiento de nuestro país. Hay que hacer hombres... y hay que hacer máquinas...

Sobre el cielo profundo y denso de nuestra patria, hay que forjar este techo móvil de las alas entrecruzadas como una protección siempre atenta y decidida... Es sobre el cielo que se escriben ahora las grandes páginas de la historia que abren a horizontes de esplendor, y es en el tapete tirante y denso de la bóveda azul donde se juegan los destinos de los pueblos y donde se escriben con los mandos los titulares de los nuevos capítulos de la historia que se forja... Y el cielo, este patrimonio único, que por un privilegio exclusivo y delicado del destino, forma parte de nuestro perfil singularista, tiene que ser nuestro, absolutamente nuestro...

Tácita o expresivamente, es con las alas abiertas en cruz, y con las hazañas de esta moderna y formidable cetrería... donde el determinismo de nuestra situación especialísima en el mundo debe jugar la carta inédita de tantos años en la historia. La aviación patria, fogosa y embravecida, como los viejos tercios, los ancestrales conquistadores que hollaron el mundo con la pisada mística o jactanciosa, trasunto del acervo caballeresco de nuestra raza, debe retoñar ahora en las rutas del cielo y debe elevarse como un airón de firmeza de un país que pisa firme sobre los senderos recobrados de su historia.

Las palabras magníficas y sobrias del Ministro del Aire, General Yagüe, con su elocuencia prendida en realidades de presente no tienen el hueco ni el azaroso titubeo de una promesa. En el año que cursa, deben brotar de nuestro ambiente dos mil centauros del aire. Dos mil pilotos, que trasplantarán a la región de las nubes el alto espíritu simbolizado en la cruzada triunfante ante los ojos atónitos del mundo, y sintetizada con el emblema ético, prendido de esta hermosa palabra: LIBERACION.

Cuatro mil pilotos para el año 19[illegible]. Y como respalde de ellos, una industria amplia, potente, actualizada, con miras ultramodernas, percibiendo como un sismógrafo atento y despierto las menos palpitaciones de los progresos de esta técnica, una técnica de vena aún demasiado [illegible]ica y de inspiración para quedar encerrada en los cánones exhaustos de unas directivas resecas y agostadas en una escueta recopilación formularíamente matemática...

El dilema de la honra y de los barcos, ha tomado ahora, vestida bajo el ropaje de la hora actual, el sentido que la miopía de la caduca política no debía haberle desviado... Por la honra, necesitamos alas, y nautas del aire... Poderío... Firmeza... Resolución...

Si la ruta gloriosa pasa por los luceros, según la inspirada expresión de José Antonio, la aviación es la dueña de los senderos que pasan más inmediatos por los espacios cósmicos. Y los planos de las alas, lo más parecido a los velámenes y a los aparejos que al impulso del viento trajeron para la vieja raza nuestra [illegible]ios de expansión... tienen que volver de sus correrías con los jirones de gloria crepitantes en sus riostras.

Las palabras del General Yagüe, con su precisión ordenadora, han tenido la escueta y limpia concisión de un programa... Industria... para los aparatos. Escuelas... para los pilotos. Y enseñoreándose sobre todo, el espíritu renaciente, que apunte las quillas de las naves aladas hacia rumbos inconmovibles en el tiempo y en el espacio... llevadas por dos mil o cuatro mil corazones ardientes, jóvenes y marcados por el código limpio del deporte, en sus pujilatos, y de la voluntad de ser, como patria, en sus decisiones...

Nuestros teléfonos

Redacción: 55854

Administración: 55844

Los Campeonatos Nacionales de Liga

El Celta viene con su primer cuadro, recuperado y sin bajas, y el Barcelona, probablemente, saldrá con suplentes

En Segunda, el tercer grupo enfrentará a todos los catalanes contra todos los forasteros

NOGUES
cuyo retorno a la gran forma es una garantía de seguridad en la meta azulgrana

Los partidos de la próxima jornada

PRIMERA DIVISION

Español—Celta.
Athlético Bilbao—Barcelona.
Hércules—Zaragoza.
Sevilla—Athlético Aviación.
Madrid—Betis.
Racing—Valencia.

SEGUNDA DIVISION

Primer Grupo

Salamanca-Racing Ferrol.
Oriamendi Gijón-Valladolid.
Avilés-Sporting Gijón.
Coruña-Torrelavega.

Segundo Grupo

Arenas-B. Oriamendi.
Alavés-Real Sociedad.
Irún-Osasuna.
Sestao-Erandio.

Tercer Grupo

Gerona-Castellón.
Constancia-Badalona.
Sabadell-Mallorca.
Levante-Granollers.

Cuarto Grupo

Alicante-Ferroviaria.
Elche-Murcia.
Imperial-Cartagena.
Imperio-Bursajot.

Quinto Grupo

Malacitano-Jérez.
Ceuta-Granada.
Córdoba-Tánger.
Cádiz-Onuba.

TRIAS
el joven meta del Español, que el domingo salió lesionado del campo

Se ignora que equipo opondrá el Español al Celta

Ha sido reorganizada la directiva y hoy le dará a conocer Caicedo el equipo

La próxima fecha del torneo liguero le brinda a Barcelona un partido entre el Español y el Celta de Vigo que en su choque del martes con el Racing se apuntó una victoria copiosa en goals sobre el cuadro montañés al que también consiguió batir el Español en su reciente desplazamiento a Santander. Después del tropiezo sufrido ante el Athletich de Bilbao que marcha directo por la senda de su total recuperación obvia decir que el once "españolista" sufrirá modificaciones de carácter técnico que deben prestar mayor solidez al conjunto en el que se observaron unos lunares que importa borrar para que no se produzcan deficiencias que mengüen su efectividad ofensiva cuando en casos como el del empate a tres goals después de una reacción loca en el partido del domingo último se pierda lamentablemente la oportunidad de vencer y con ella un partido que con todas sus dificultades y el valor indiscutible del contrincante pudo haberse ganado.

Anoche no estaba decidido todavía el equipo que en definitiva será opuesto al conjunto vigués. Hubo reunión importante de directiva porque el "equipo" directivo va a sufrir también modificaciones que no teniendo en absoluto relación alguna con la forma o las actuaciones del "team" de fútbol que defiende los colores del Español, han motivado un momentáneo retraso en decidir el cuadro de jugadores para el partido contra el Racing.

Tuvo lugar ayer la reconstitución de la directiva con el ingreso en ella de los dirigentes que se hallaban en funciones en julio de 1936 el producirse el G. M. y hasta hoy, Patricio Caicedo no cambiará impresiones con los dirigentes del Club para darles cuenta del estado de los jugadores y del equipo que tiene dispuesto como definitivo.

Toda suposición en lo que a posibles combinaciones del conjunto se refiere sería infundada. Es preferible basarse en datos concretos que la Secretaría del Español no habrá de facilitar seguramente hasta hoy o mañana. Así pues las modificaciones que Caicedo decida, ya sean a causa de bajas por lesión o debidas a consideraciones de orden técnico no serán conocidas hasta el último momento.

ALBERTY
el guardameta húngaro de aas acrobacias inverosímiles, cuyo ingreso en el Celta parece haber dado nueva fuerza al once gallego

Mala racha

El Barcelona con dificultades para formar el equipo de San Mamés

Galcerán, León y Soler lesionados e indisponibles

Va el Barcelona el próximo domingo a San Mamés. Y con esto queda dicho todo, máxime tras haber visto, en la última jornada como se explicaban los "cachorros" de los "leones" ante el Espamol.

No hay porque extenderse en prolijas consideraciones para resaltar las casi insuperables dificultades que hallarán los azulgrana para hacer un buen papel ante un Athletic de Bilbao que resucita.

A estas dificultades de orden técnico o potencial ha venido a sumarse el "sarampión", terror de los grandes clubs: las lesiones.

Un gestor barcelonista nos ennumeraba hace escasas horas el parte de bajas.

—Esta mañana hubo entrenamiento en Las Corts y los disponibles le dieron bien al esférico.

—¿Y quiénes son los indisponibles?

—Galcerán, que ya no pudo jugar el pasado domingo; León, que se produjo un esguince en Torrero y Soler, también lesionado sobre el mismo terreno. Cuenta, además, con que Emilín ha vuelto pero tiene que ponerse en forma.

—¿Quiénes serán sus/sustitutos si estos tres no juegan?

—El entrenador y el médico tienen que dar sus partes de última hora, para que se forme en definitiva el equipo que desplazaremos a San Mamés.

—¿Y si dictaminan que no pueden jugar?

—Galcerán y León es casi seguro, Soler no tanto; para el primero ya tenemos sustituto, pues Valcárcel, como en Torrero, formaría pareja con Riera; lo de los medios ya es más peliagudo, pero creo que del reserva se puede echar mano para sacar dos medios alas que hagan un buen papel.

—¿No hay más novedades?

—Seguimos realizando gestiones para lograr un par de delanteros; hasta ahora no hemos tenido suerte en nuestros trabajos, pero pudiera ser que de aquí a unas horas logremos parte de lo que buscamos para enfrentar al Athletic un interior nuevo.

—¿Día de la salida?

—Probablemente el viernes, en autocar.

—Bien, que se repita vuestra hazaña de Balaídos...

—¡Si tenemos la misma suerte que en Torrero! Frente al Zaragoza jugamos mucho pero mucho más que ante el Celta...

—Pero el Zaragoza no es el Celta...

—Está bien, es equipo de brega, al que cuesta mucho meterle un goal; además tiene un público numeroso e incondicional que lo anima constantemente. Cuando marcamos en Torrero el primer tanto de la tarde no se sentía volar ni una mosca.

—Váyase por la ovación del empate.

—Sí, chico, aquello se hundía. Después fué preciso el penalty de rigor para que nuestra moral se debilitara y el Zaragoza remachara una victoria que muchos consideraban fácil.

—¿Qué resultado crees podreis sacar de San Mamés?

—Si jugamos igual que en Zaragoza, podemos dar una sorpresa. En Torrero, con lesionados, penalty y todo lo de demás, sólo merecíamos perder por la mínima ¡Y es el "leader"!

Acabamos de apurar las copitas que han seguido al aromático malta y, ya no podemos apurar el interrogatorio.

Ya lo ven ustedes; en el Barcelona, pese a todas las contrariedades, aun están firmes los ánimos cuando un momento difícil se aproxima. — F. S.

El Comité Directivo de la Federación Española se ha reunido

Cursos para entrenadores :: Un homenaje al Doctor García Salazar

Madrid, 10.—Bajo la presidencia de don Luis Saura, delegado del Consejo Nacional de Deportes de la Federación Española de Fútbol, ha celebrado su reunión mensual el Comité directivo de esta entidad. Don Andrés Avelino se posesionó del cargo de miembro del Comité. En la reunión se ha examinado la situación de muchos Clubs modestos, se estudiaron las normas dadas por el Consejo Nacional sobre sanciones. Se estudió la posibilidad de organizar cursillos anuales reservados a entrenadores, en los que estos perfeccionen sus conocimientos para preparar físicamente al jugador, a la vez que se capacitan para alcanzr el título de entrenador, con el que contribuirán a la formación del cuerpo oficial de entrenadores y se cambiaran impresiones sobre laconveniencia de que se inicie una evolución en el juego, que elimine defectos y costumbres en pugna con las reglas internacionales.

El Comité acordó, inhabilitar a perpetuidad para ejercer actividad en la

(Continúa en segunda página.)

BOXEO

ANOCHE EN EL PRICE

González en tres asaltos se deshizo de Calleja

Peiró obligó al abandono a Espligas en cinco, causando gran impresión

Los que asistieron anoche a la reunión de Price, desafiando al frío, no se arrepintieron de ello. Combates a gran tren, punch—esencia de la boxe—y, por encima de todo, una plena demostración de que el pugilismo hispano camina por senderos de resurgimiento, fueron atractivos más que

GONZALEZ
que anoche logró uno de los más espectaculares triunfos de su carrera

sobrados a consolar de las incomodidades pasadas.

Mucho y bueno vimos, pese a la modestia del cartel, que dió de sí más de lo que del mismo cabía esperar. Dos figuras destacaron anoche poderosamente poniendo los cimientos de una fama que no hemos de tardar en ver crecer hasta hacer que palidezcan otras nombradías que pudo darse por inapagables.

(Continúa en segunda página.)

TENNIS

El match Italia-Hungría

Empate en la primera jornada

Milán.—La primera jornada del match de tenis ítalo-húngaro terminó con una victoria italiana contra una conseguida por los húngaros.

El italiano Bello venció al húngaro Suegeti.

En dobles, la pareja Abboth - Igaberi venció a la italiana formada por Quintavalle—Taroni.—S.P.B.

El encuentro Italia-Hungría

Asboth, ha batido a Romanoni en cinco sets

EL ENCUENTRO ESTA IGUALADO A DOS PUNTOS

En Milán se está desarrollando el encuentro Italia - Hungría de Tenis, que hoy por hoy constituye un acontecimiento europeo pues las raquetas que en él toman parte están clasificadas entre las de primerísima categoría del continente.

La sorpresa del match, hasta ahora, puede decirse que la ha constituído la derrota de Romanoni, ante Asboth, el excelente jugador magyar, el cual ha confirmado su clasificación de esperanza del tenis húngaro. Romanoni ha estado muy fallón todo el partido y sólo en el cuarto set ha parecido que iba a imponer su clase y a triunfar, pero Asboth ha vuelto a ponerse seguro en el último set que se ha adjudicado ante la consternación de los italianos.

En la jornada anterior Asboth, formando pareja con Gabory, el mejor jugador húngaro, han vencido a la pareja Quintavalle - Taroni. Del Bello, quinto jugador italiano, ha vencido al antiguo jugador profesional Szigeti.

Los resultados registrados hasta ahora son los siguiente:

Simples: Del Bello (Italia) bate Szigety (Hungría) por 6-3, 6-2, 4-6, 6-3. Asboth (Hungría) bate a Romanoni (Italia) por 4-6, 6-4, 6-4, 2-6, 6-3.

Dobles: Asboth - Gabory (Hungría) baten a Quintavalle - Taroni (Italia) por 2-6, 13-11, 6-4, 6-3. Cucelli - Vido (Italia) bate Szigety - Ferenczy (Hungría) por 8-6, 6-0, 7-5.

Ciclismo internacional

Guerra y Battesini que debían llegar ayer

...en hidro, son esperados hoy

El mal tiempo impidió la salida del avión :: Las 4 listas de internacionales de Milo

GUERRA Y BATTESINI
los ases del ciclismo italiano cuya llegada a Barcelona tendrá lugar hoy y cuya participación en próximas carreras parece segura

Las cosas se producen como si preparadas por los propios Guerra y Battesini para hacerse aun más interesantes al público.

Su frustada actuación del día de Navidad por los motivos ya conocidos.

El inmediato requerimiento de la U. D. Sans a la Federación Italiana, y de Milo a los corredores, movidos una y otro por su empeño de rehabilitarse ante la opinión barcelonesa.

La carta de Guerra publicada en estas columnas reflejando sus vivos deseos de corresponder.

Todas las dificultades resueltas, y el cablegrama anunciando su llegada para ayer al mediodía...

¡Por fin llegaban...!

Y tampoco llegaron.

El hidro de Ala Littoria no salió de Roma a causa del mal tiempo y el buen número de curiosos que fuimos al muelle de la Aeronáutica (cuéntese organizadores, corredores, periodistas, fotógrafos, aficionados) tuvimos que resignarnos ante el imperativo de las condiciones atmosféricas que esfumaron el ansiado momento aplazándolo por 24 horas, o sea hasta hoy a la misma hora—12'40—en que son esperados los dos italianos si el hidro sale o "si no sale" alguna otra cosa inesperada.

* * *

No hicimos el viaje del todo en vano puesto que Milo para aminorar en parte el desencanto nos invitó a un "jerez extra" en el Bar Deportivo y pudimos pasar un largo rato en agradable charla con el entusiasta organizador español.

* * *

Milo ha seguido todas las grandes pruebas europeas desde 1920 a 1939. En carretera, parques, velodromos. Ha estado tan cerca de los grandes ases europeos que hasta ha jugado sus partidas de "poker" con ellos. Sus juicios aquilatando valores internacionales no podían tener pues desperdicio.

—¿Qué opina usted de la clasificación que hace el crítico italiano Giardini de los diez mejores "routiers" del mundo? le hemos preguntado.

—Tuve una agradable sorpresa, ¿nos ha contestado, al ver el interesante examen que hace "El Mundo Deportivo" de ciclismo internacional—estoy de acuerdo con el periodista italiano con los dos primeros nombres de la lista: Bartali y Silvere Maes, en la mayoría de los demás, no participo totalmente de su opinión.

—¿Puede saberse la de usted?

Milo ojea nuestros últimos números. Se concentra un poco, luego nos dice:

—Para dar una clasificación razonable, deben a mi juicio dividirse los "routiers" en 4 características: "Routiers" para las pruebas por etapas, "routiers" rápidos para las llegadas que ganan muchas etapas pero que cuando se despegan del pelotón pierden media hora, "routeirs" especializados en Parques y "routiers" sobresalientes en las carreras tras motos comerciales.

—Y según usted, los mejores del mundo de etapas son:

—Bartali y Silvere Maes me parecen indiscutibles en el primero y segundo puesto.

—¿El tercero?

Milo se lo piensa un poco.

—Antonin Magne...

—¿Aún?

Milo sonríe.

—Ponga, ponga Antonin que aun tiene jugo para dar, luego el luxemburgués Matías Clemens muy regular y avezado a la fatiga.

—Vaya diciendo...

—Después pondría el pequeño francés Archambaud el hombre que recuerda a Cristhope por su coraje en las etapas de lluvia y mal tiempo.

—¿Después?

—Vervaecke, el tigre de Flandes y enseguida Valetti el italiano que tiene el record de haber ganado en un mismo año Vuelta a Italia y a Suiza.

—Faltan tres...

—Berrendero...

Miramos a Milo con cierto recelo (no decimos sorpresa puesto que el madrileño, junto con Cañardo, Vicente Trueba y Ezquerra han brillado internacionalmente como primeras figuras). Milo comprende y nos sale al paso:

—Sí hombre sí Berrendero, gran trepador, muy bueno en el llano Berrendero salió como uno de los seis favoritos de "L'Auto" de la Vuelta a Francia de 1938, pero le persiguió la desgracia.

—Faltan dos...

—Mersch luxemburgués, otro hom-

Después del Bucarest-Barcelona

No se ha perdido la clase de nuestro rugby

¿Para cuándo el Barcelona - Roma?

Portabella, Del Río y Altisench, los tres bravos elementos del S. E. U., que hicieron ante los rumanos su primera salida al campo internacional

No hace falta concentrar mucho la atención sobre el desarrollo que tuvieron los dos encuentros que nuestros jugadores disputaron a los rumanos para poder apreciar claramente que cada uno de ellos fué respecto al otro esencialmente distinto. Y si el juego que tuvimos ocasión de presenciar acusó una diferencia tan clara que no fué precisamente producto del azar. Fué sencillamente fruto de dos tácticas distintas. La del primer día basada en la velocidad, el juego abierto o lo que es igual: confianza en nuestros elementos de ataque. La otra basada en el juego cerrado del "pack" — aperturas solo a los 50 metros — sacrificio de un hombre de la "melée" para ocupar el lugar de "winger", o lo que equivale en resumen a confiar en la delantera. Las alineaciones de ambos equipos seleccionados fué objeto de un detenido estudio. Si hubo errores por lo menos no hubo impremeditación. Los jugadores disponibles, salvo naturalmente alguna excepción, no estaban físicamente preparados para disputar dos partidos con solo 18 horas de intérvalo. A ninguno de nuestros seleccionados le hubiese faltado "corazón" — es decir, entusiasmo, deseos de vencer — para participar en los dos encuentros. Lo que le habría faltado hubiera sido "piernas" — es decir, resistencia, entrenamiento, preparación — para aguantar tan dura prueba. Y esto debía forzosamente que tenerse en cuenta antes de distribuir en el vestuario los jerseys a los muchachos seleccionados que ardían en deseos de jugar. Y por encima de todo y a pesar de las fáciles objeciones y de las críticas que impulsa el mal humor, que desde luego no proporcionaban ninguna viable solución al problema planteado, se reservaron, ¡como no!, las municiones que debían ser empleadas eficazmente en el segundo asalto a la fortaleza humana, que lógicamente esta vez sería más fácilmente vulnerable.

Al equipo del primer día, como decimos, podía otorgársele un margen de confianza en la ofensiva, que dirigiría Blanquet y probablemente producirían tangibles resultados por mediación de Bisbal junior, baja la forma de una de sus espectaculares escapadas. Y aquí empezó a fallar la lógica. Blanquet, por primera vez en sus 16 años de vida deportiva, fué puesto fuera de combate y el pequeño de los Bisbal — buena dinnastía rugbystica por cierto — no pudo nunca correr más de 15 metros con el flamante balón entre sus manos y sus veloces piernas no dieron la ocasión que ansiosamente

(Continúa en segunda página.)

pio del italiano que el Duce le concedió la segunda medalla de oro.

* * *

Al despedirnos podemos por fin abordar a solas a Guerra.

—¿Qué decimos Learco?

—Que estoy contento de haber vuelto a España. Era mi promesa. Celebro el tesón de los organizadores españoles para estimular el entusiasmo de la juventud por el deporte, veo que vuestro bello país, del que Barcelona es magnífico reflejo, marcha a pasos de gigante hacia su resurgimiento, lo que me llena de satisfacción como italiano y fervoroso admirador de la nueva España.

* * *

Decididamente, los dos italianos correrán el domingo próximo en Palma un match omnium contra los mallorquines Llompart - Flaquer y los catalanes Sancho y Plans, campeones de España.

El día 21 correrán en el Parque de la Ciudadela y el 26, aniversario de la liberación de Barcelona, se pondrán en línea frente a Sancho, Martín, Escuriet y otro a designar, para la esperada prueba contra el cronómetro en el Parque de Montjuich, desconocido aun por Guerra y Battesini.

Al querido Mundo Deportivo con mucha cordialidad y enhorabuenas

Un autógrafo de Guerra y Battesini

Fútbol

Los campeonatos de Liga

Viene de 1.ª página

En busca de los "leones"

El Barcelona a Bilbao...

Ha salido hoy en autocar.-Muntané del Europa, debuta en la media azulgrana, reemplazando a Soler, mientras que Sospedra substituye a León.-Debuta Rocasolano, del Murcia, en la delantera

Pocas veces se había encontrado el Barcelona, en el curso de la actual competición, ante un partido de la importancia del que el domingo debe disputar en San Mamés ante el Athletic de Bilbao, con tantas dificultades como ahora.

El match contra el racio conjunto del Zaragoza, dejó su rastro de lesiones en las filas azulgranas. Así Solér y León, los dos medios alas, están lesionados, y no pueden jugar contra los blanquirrojos.

Fuentes está enfermo, y tampoco puede dirigir el ataque, y para colmo de desgracias, Garcerán sufre una congestión pulmonar y tampoco había que pensar en su alineación.

Puestas las cosas en este plan, a nadie extrañará que la reunión de la Gestora azulgrana, de la que había de salir el once, durase ayer dos horas... Y sin embargo no fueron perdidas para el reportér, porque de ella salieron noticias "bomba"...

La ficha de Muntané, el medio ala europeísta es una de ellas... Muntané, hace ya unas semanas que está deshojando la margarita, para decidir si se quedaba con el Europa o se iba a la Creu Alta. Y ha salido el Barcelona por en medio y el europeísta — habremos de llamarle ex desde ahora — se ha decidido por el Club de Las Corts, que así resuelve el conflicto apremiante que en la media, le planteaban las bajas de Soler y León.

* * *

Hemos llamado al Europa para saber lo que decían los europeístas. Vieta nos ha salido al otro lado del hilo.

—¿Como ha sido "eso"?...

—El Barcelona, ha venido a solicitarnos esta tarde la ficha de Muntané. El parece que tiene ganas de marcharse — ya jugó el otro día con el Sabadell en partido amistoso contra el Betis, sin permiso nuestro, teniendo nosotros un match en Reus para el que está designado — y puestas las cosas en este plan, hemos preferido cederlo al Barcelona que se ha dirigido a nosotros con absoluta claridad y franqueza...

—¿Así el acuerdo entre los dos clubs, es absoluto?...

—En efecto, así es—

* * *

Resuelto, pues el problema del ala izquierda, faltábale al Barcelona, resolver el no menos importante que le planteaba la lesión de León en la derecha. Ello lo ha logrado echando mano de Sospedra — al que habremos de llamar "lo-rodín" del once ya que ha jugado de extremo, interior y ahora de medio — y colocándolo en su puesto.

Uno de los gestores azulgrana, nos ha dicho:

—Hay que confiar en Sospedra, porque es un jugador muy efectivo, que se adaptará bien al nuevo puesto, donde también ha jugado... Mantenemos a Rosaleno en el centro.

—¿Y lo de Garcerán?

—Esto es cosa resuelta desde el primer instante. Valcarcel jugó lo bastante en Zaragoza para que la línea no pierda consistencia... Ejera será su compañero.

—¿Y la delantera?..

—Hay un debut en ella. Rocasolano del Murcia, que cubre el puesto de Sospedra, Pascual del reserva, juega en el de Fuentes enfermo, y los restantes son los habituales. Homedes en el extremo derecha, y Herrerita y Emilín formando el ala izquierda... ¡Ah!, y en la puerta está Nogués...

—¿Suplentes?

—Miró y Calvet. Como delegado de equipo va Barguñó. Salen mañana a primera hora por carretera.

—¿Vais a ganar?

—Es mucho hablar. Pero hacer un buen papel, como hicimos en Zaragoza, eso creo que sí...

* * *

He aquí pues como el Barcelona ha resuelto, con dinamismo, el pavoroso dilema que le presentaban las bajas. Cuando estas líneas vean luz, trece muchachos, los nuevos y los viejos, estarán camino de Bilbao.

¿Resultará o no resultará la combinación? Quien sabe. Pero lo destacable de esta actitud barcelonista, es la audacia y rapidez con que se han tomado las decisiones ante una situación, que la verdad, no exigía medias tintas.—C.P.

LA ÚNICA
GOMAS — LAVAJES
Espartero, 9. Teléfono, 17738 esquina calle San Pablo

La Segunda División

En el Tercer Grupo, el Gerona y el Sabadell reciben al Castellón y al Mallorca, respectivamente...

mientras que el Constancia y el Levante, son visitados por Badalona y Granollers

Hace su primera salida en plan de leader el Racing de Ferrol, en el Primer Grupo de la Segunda División, y no tiene, en verdad, un partido fácil, ya que su rival, el Salamanca, se permitió el lujo de empatar en la última jornada al difícil Torrelavega. El Racing es nuestro favorita, pero tendrá que batirse a fondo para salir con los dos puntos que le permitan mantenerse en cabeza.

El Oriamendi lo tiene fácil, —relativamente porque el Valladolid es enemigo temible— para seguir sobre las huellas de los ferrolanos, ya que juega en su césped.

El colista —Avilés— recibe al Sporting de Gijón, en un encuentro muy igualado, ya que la potencia de los gijonenses, queda neutralizada por la ventaja del campo propio de los avilesinos.

Recibe el Coruña al Torrelavega, separados por un punto en la tabla clasificatoria, y el interés del match se concentra en la leve ventaja que separa a los dos, y que uno mirará de aumentar y el otro de acortar.

* * *

La Real Sociedad, tiene un partido difícil en el campo del Alavés y puede muy bien perder, aunque tampoco lo tienen muy bien que digamos el Osasuna, su inmediato seguidor, que va a Gal a luchar contra los iruneses, animadísimos después de su magnífico empate en Atocha.

El Arenas sale netamente favorito en su hierba, ante el B. Oriamendi, y el Sestao también lo es jugando contra el último, el Erandio.

Los de la cabeza tienen pues una jornada muy comprometida... en beneficio de los de abajo, que estarán a la espera de sus tropiezos.

* * *

Los equipos catalanes libran la batalla a los forasteros en el Tercer Grupo.

El Sabadell es favorito en la Creu Alta ante el Mallorca, ya que los sabadellenses llevan una magnífica campaña de Liga, y son de los más calificados para los primeros puestos.

Recibe el líder, el Levante al Granollers, que no parece a primera vista enemigo difícil, por lo que la clasificación en los primeros puestos no variará, si todo va de acuerdo con la lógica...

El Constancia recibe en su difícil terreno al Badalona, que poco puede nacer en el "castillo" de los isleños...

El Gerona, sin confiarse, porque el Castellón es un equipo duro, bregado en los desplazamientos, debe vencer en Vista Alegre.

La jornada pues netamente favorable a los que juegan en casa...

* * *

En el Cuarto Grupo, la Ferroviaria tiene un difícil desplazamiento, ya que el Alicante es un once peligroso en todas partes, y más aún en su terreno... Aquí sí que puede caerse el leader, con todo el equipo...

El Murcia, que viene pisándole los talones, lo tiene tan "negro" como los "ferroviarios"... porque el Elche no es equipo que tampoco se ande por las ramas, y puede aprovechar muy bien la ocasión magnífica que se le presenta de batir al Murcia, a satisfacción de "su" público...

Es el Cartagena uno de los pocos equipos que puede intentar forzar la resistencia del terreno adverso, ya que el Imperial —su rival— no es once muy fuerte y va mal colocado en la escala...

El Imperio ganará posiblemente al Brjasat... si no ocurre nada anormal...

* * *

Tiene el Cádiz un partido facilísimo ante el Onuba y ello ha de permitirle seguir en cabeza...

El Granada juega en Ceuta, el match más igualado de la jornada, y aquí sí que el pronóstico es inútil... porque la igualdad es demasiada para pronosticar, y no hacerlo en falso...

El Córdoba es el favorito en el encuentro Córdoba Tánger, porque los "moritos" sólo han logrado empatar una vez, y no es posible que, por ahora, ganen un encuentro en casa ajena...

El Jerez lo tiene mal. Muy mal. Porque los malagueños son fuertes en casa, y hay ganas de hacerles morder el polvo. Nuestro favorito el Malacitano pues...

Granja del Liceo
JUAN ESTRAGUES
San Pablo, 5. Barcelona. — Tel. 16943
SALON de Refrescos
Especialidades en nata, crema, yhogurt, y mantequillas.
Servicio especial a Hoteles.
VENTAS AL POR MAYOR Y DETALL

La Directiva del R. C. D. Español

Han reingresado en ella los dirigentes de 1936 pero no quedará ratificada hasta la semana próxima oficialmente

El pasado miércoles tuvo efecto, conforme se anunciaba en nuestra edición de ayer, una reunión convocada por el presidente de la Comisión Gestora del Real Club Deportivo Español con el fin de proceder a la formación de la Directiva que habrá de regir definitivamente la marcha de la entidad blanquiazul.

Asistieron a dicha reunión los señores Pepe de la Riva, Victoriano Oliveras de La Riva, Pedro Conde, Narciso Amigó, José Guimerá, P. Bravo, Francisco Román, Mariano García Cámara, Francisco García, Joaquín Dualde, Pablo Figuerola.

La composición de la Junta del Español se desconoce todavía, porque de un modo oficial no habrá de ser publicada hasta la semana próxima. La compondrán, desde luego, los señores mencionados y algún otro elementos de los que formaban parte del Consejo Directivo que se hallaba en funciones en julio de 1936.

El Campeonato de Cataluña de la Primera Categoría B

La jornada del domingo:
Tarrasa—San Martín.
San Andrés—Horta.
Europa—Vich.
Sans—Hércules.

La Segunda Categoría Preferente

GRUPO A.

Calella—San Cugat.
Arenys—Mataró.
Mollet—Gracia.

GRUPO B.

Amposta—Villanueva

La Segunda Categoría Ordinaria

GRUPO A.

Nacional—Valls.
Lérida—Igualada.
Borjas—Tarragona.

GRUPO B.

San Justo—Gavá.
Fomento—Prat.
Villanueva—Saufeliuense

GRUPO D.

Pueblo Seco—Juventud.
Carmelo—Hospitalet.
Pueblo Nuevo—Nacional.

GRUPO E.

Rosas—Yecsalis
Olot—Figueras.

GRUPO F.

Cassá—Malgrat.
Blanes—Tordera.

GRUPO G.

Rubí—San Justo.

Campeonato Reservas Primera Categoría

C. D. San Martín — Hércules.
Barcelona — Sant.
Granollers — Español.
Badalona — San Andrés.

SANCIONES

Los últimos acuerdos del Comité de Competición catalán

Derivados de los incidentes ocurridos en los partidos, el Comité de Competición de la Federación Catalana de Fútbol en su última reunión, adoptó los siguientes acuerdos:

Partido Valls-Igualada, multa de 100 pesetas a cada uno de los dos Clubs, por intento de invasión al campo por parte de un sector de público simpatizante con el primero, e intento de agresión al árbitro por otro sector simpatizante con el de Igualada.

Partido Vich-Hércules, suspensión de tres y dos semanas respectivamente, a los jugadores París y Garreta por agresión mutua iniciada por el primero y multa de 25 pesetas al jugador Davi por juego violento; suspensión y multa de 200 pesetas al Vich F. C. por la actitud incorrecta del público qque presenció el encuentro.

Partido Escala-Rosas, descontar un punto de la clasificación general al C. D. Rosas por alineación indebida de uno de sus jugadores.

LA CIRCULAR NUMERO 14

La Federación Catalana comunica a sus federados las normas dictadas por el C. N. de D.

EL NOMBRAMIENTO DE PRESIDENTES, DIRECTIVOS Y PERSONAL DE LOS CLUBS DE CATEGORIA NACIONAL.—TODOS LOS JUGADORES DEBERAN ESTAR FICHADOS Y LOS CLUBS FEDERADOS.—EL PROXIMO TORNEO CATALAN DE LIGA, CLASIFICATORIO

A través de su circular número 14, la Federación Catalana ha dado a conocer a los Clubs federados, en forma amplia y concreta, las normas dictadas por el Consejo Nacional de Deportes que afectan a la estructuración definitiva de nuestros Clubs.

Las disposiciones más interesantes que se insertan en la mentionada circular son, en extracto, las siguientes:

"Por el Presidente de la Federación Catalana se procederá al nombramiento de los Presidentes de las Juntas Directivas de los Clubs de categoría nacional, dentro del plazo que terminará el día 10 del corriente.

Aprobadas que sean las propuestas por el Comité Directivo de la Federación Española, quedarán nombrados los Presidentes de los Clubs, que no podrán cesar en el cargo sino por virtud de renuncia debidamente fundada, admitida por la Federación Catalana y aprobada por el Comité Directivo de la Federación Española, o mediante propuesta de cese del Comité Directivo de aquella entidad, debidamente propuesta de cese del Comité Directivo de nuestra ciudad, debidamente fundada y también aprobada por el Comité Directivo del superior organismo jerárquico.

Una vez nombrados los Presidentes de los Clubs, éstos, con iguales requisitos que los que anteriormente se determinan, elevarán al Presidente de la Federación Catalana propuesta de nombramiento de los restantes elementos de la Junta Directiva.

Una vez constituídas las Juntas Directivas de los Clubs, los Presidentes de las mismas elevarán a la Federación Catalana propuesta de nombramiento de su personal técnico, administrativo y auxiliar, con iguales requisitos que los que se determinan para el nombramiento de Presidentes de los Clubs, haciendo constar, además, el cargo para el que se propone a cada uno y la asignación.

Se advierte a los Clubs que por parte de la Federación Catalana se extremará la rigurosidad en la sanción de los que en adelante alineen en "cualquiera" de sus equipos a algún jugador sin posesión de ficha, pudiendo incluso suspenderse definitivamente a aquellos en los que compruebe que actúan jugadores no depurados de moralidad e historia sospechosa.

o o o

De conformidad con las disposiciones dictadas por el Ministerio de la Gobernación, todas las entidades deportivas vienen obligadas a tener debidamente aprobados por sus respectivos Gobiernos Civiles los Estatutos y Reglamentos para poder actuar legalmente.

Como sea que, en adelante, no podrá admitirse la actuación de entidad alguna que no esté constituída conforme determina la ley, se advierte a todos los Clubs que a partir del día 31 del corriente será absolutamente prohibido el funcionamiento de equipos o peñas adheridos a Clubs federados.

El Club que a partir de la expresada fecha admita en su campo la actuación de cualquier entidad no federada, será debidamente sancionado.

* * *

Para después del Campeonato regional, el Consejo Directivo ha estudiado la celebración de una nueva competición oficial, en la que podrán participar los Clubs mejor clasificados en los diversos grupos de las distintas categorías de la actual competición. Dicho torneo de Liga se jugará en dos divisiones y la clasificación que los Clubs obtengan en el mismo será tenida en cuenta para la formación de las categorías de la temporada 1940-41.

La Primera División de Liga constará de diez y seis Clubs, que serán: Los ocho que han participado al Campeonato de Primera categoría regional y los cuatro clasificados en primer lugar en cada uno de los dos grupos del Campeonato de Segunda categoría preferente.

Estos diez y seis Clubs jugarán el torneo de Liga en dos grupos de ocho. La Segunda División constará de diez y ocho Clubs, que jugarán la Liga subdivididos en tres grupos de seis Clubs. Dichos Clubs serán: Los clasificados en los tres últimos lugares en cada uno de los grupos del Campeonato de Segunda categoría preferente y los clasificados en los primeros lugares del Campeonato de Segunda categoría ordinaria, á razón de dos por grupo, a excepción de los C y G, en los cuales solamente participará su campeón.

Los grupos de las dos Divisiones serán formados por el Comité Directivo de la Federación Catalana, teniendo en cuenta la proximidad geográfica de los Clubs que deban constituirlos.

Principal Palacio
Hoy, 10 noche, PRESENTACION de la Compañía Lírica Española de LUIS CALVO
PATIO LA TERRENORO
y la bellísima zarzuela
MARI-ELI
de GURIDI, por VICENTE SIMON

La Segunda Categoría valenciana

Van en cabeza el Nules, el Ruzafa y el Alcácer

Valencia, 8.—He aquí los resultados habidos en los distintos partidos correspondientes al Campeonato regional valenciano de segunda categoría, disputados el domingo:

PRIMER GRUPO

Nules, 2-A. Castellón, 1; Onda, 1-Burriana, 3; Saguntino, 3-Villarreal, 2.

SEGUNDO GRUPO

Cabañal, 2-Sagunto, 3; Rayo, 5-Grao, 2; Manises, 2-Ruzafa, 3.

CUARTO GRUPO

Alcácer, 3-Silla, 1.

En el primer grupo marcha en cabeza el Nules, al que le siguen el Burriana, A. Castellón y Saguntino.

En el segundo ocupa el primer lugar el Ruzafa y tras de él el Sagunto, Rayo y Cabañal.

La competición del tercer grupo quedó terminada con solo dos partidos, ya que solo eran dos equipos lso que la disputaban: el S. C. Buñol y el Utiel, venciendo los primeros.

En el cuarto figura en primer puesto el Alcácer, siguiéndole Catarroja, Silla y Torrente.—J.

Rugby

Nada de partidos...

(Viene de primera página)

aquí buen público que empieza a entender y sobre todo campos de hierba, de los que en Madrid estamos muy mal.

—¿En qué forma física están los jugadores de Madrid?

—En general no están mal. Una cosa hemos de remarcar y es que los jugadores como Resines, pongo por ejemplo, que han estado en el ejército nacional haciendo servicios arriesgados de enlace, por no citar otros, se han presentado con una forma admirable y como si hubieran jugado ayer su último partido. Es un caso de aplicación deportiva en la guerra.

—¿Cómo hay que enfocar el rugby español?

—Con mucha propaganda — nos contesta Chicheri — y demostrando las virtudes de abnegación y valentía que encierra la práctica de este deporte. Por de pronto en Madrid tenemos formado un equipo de Falange por distrito. Hay que aplicar también el rugby en la formación militar. Precisamente huy durante el partido, el general Mujica, que nos ha demostrado estar muy versado en cosas de rugby, nos hacía remarcar el papel importantísimo que puede desempeñar el rugby en la instrucción militar.

—¿El problema de los campos de juego subsiste?

—De una manera trágica. Si el rugby pudiera jugarse en un solar de treinta metros, España sería un vivero inagotable de buenos jugadores, pues no nos falta temperamento, pero teniendo que jugarse en un campo de 120 metros cubierto de hierba, comprenderás que el problema no es para que nos durmamos precisamente. En Madrid el único campo que podemos disponer es el del Real Madrid, que nos ha ofrecido todo su apoyo, pero que es insuficiente, pues lógicamente el futbol lo acapara casi todos los días de la semana.

—¿Y la parte económica?

—Tendremos protección económica. El Consejo Nacional de Deportes nos ha prometido una subvención y como en el rugby hemos vivido siempre sin ningún apoyo, por poco que nos den ya verás las cosas grandes que haremos.

En Madrid tenemos, eso sí, grandes esperanzas en el plantel de nuevos jugadores quqe empiezan a nutrir nuestros cuadros. En este impulso a conseguir jugadores neófitos cooperaba y fué el gran animador, nuestro llorado héroe, el capitán Pepe Hermosa, cuyo recuerdo lloramos todos y que cayó como los buenos el día 19 de julio en Madrid...

Una ligera emoción ha empañado la voz de Chicheri, al evocar el recuerdo del camarada caído que nos ha dejado el ejemplo de su tenacidad y entusiasmo en el deporte y el de su heroísmo y deber cumplido en pro de España.

Demos fin a la intervíu, pero lancemos una sugerencia. ¿Para cuándo el Trofeo Nacional Capitán José Hermosa?—*Cugueró.*

CHARCUTERIA Y ULTRAMARINOS
quesos, conservas, mantecas, embutidos, jamones, fiambres de todas clases
OSTRAS MARISCOS
J. CAPDEVILA
P. Universidad 5; Tel. 15933. Barcelona
Gran surtido en vinos generosos, y champagnes de todas clases

Cawn-Tennis

Italia ha vencido a Hungría por cuatro victorias a dos

El encuentro internacional de tenis, cuyo empate a dos victorias dimos en nuestra edición de ayer, se ha resuelto en la última jornada, con los dos partidos individuales que faltaban disputar, a favor de los italianos que de esta manera triunfan por cuatro victorias a dos.

Los encuentros que se han celebrado en la pista cubierta del Círculo Tenis de Milán, se ha visto muy concurridos.

Nuestro conocido Bossi, que tan brillante actuación tuvo en nueestro Concurso de Navidad, ha vencido al húngaro Ferenczy, después de un disputado encuentro que se ha resuelto en cuatro sets, por 6-1, 7-5, 4-6, 6-0.

Nuestro también conocido Cucelli, ha batido asimismo a Gabory, uno de los primeros jugadores de Hungría, por 8-6, 6-4, 6-1.

¿SERA POSIBLE UN ITALIA-ESPAÑA?

Un Italia-Alemania, para Marzo en la Riviera

En substitución a la Copa Davis, la Federación Italiana de Tenis ha combinado una serie de encuentros internacionales, que culminarán en el que disputarán el mes de marzo en la Riviera italiano, contra el equipo germano que seguramente estará integrado por Von Cramm, Henkey y Menzel.

Anuncia también un encuentro contra Bélgica (Trofeo Princesa del Piamonte) a celebaar en Bélgica. Contra Suiza en propio terreno helvético y contra Suecia, en Italia. Un triangular contra Hungría y Yugoeslavia, fórmula Copa Davis, completan el programa de encuentros que para 1940, tiene formulado en firme la Federación Italiana. Sabemos también que los italianos quieren gestionar unos encuentros contra Rumania y contra España.

Esta última noticia tiene mucha trascendencia para nosotros, pues un encuentro contra los italianos, aunque la victoria no nos favorezca, siempre tiene un interés. Más, si con tiempo, logramos que nuestro gran campeón Enrique Maier, se entrena y toma parte en el doble, en cuyo sector nuestros colores tienen una gran oportunidad de reverdecer los laureles de antaño.

Pelota-Vasca

ANOCHE EN EL FRONTON BARCELONA

Polipo y Aramburu vencieron (22x19) a Echave IV y Cortabitarte

en un partido decepcionante

Que la pelota a mano tiene muchísimos partidarios en nuestra ciudad quedó una vez más de manifiesto en el entradón que registró anoche el Frontón Barcelona.

Por lo mismo fué una lástima que el partido jugado no correspondiera, en conjunto, a la justificada expectación que había despertado. Porque, lo dijimos ya, partidos como el de anoche son para incrementar la afición, para convencer de la bondad de esta especialidad del juego de pelota, para levantar el entusiasmo de los "creyentes"...

Anoche, desgraciadamente, no fué así. Se jugó bien, pero no lo bien, lo brillantemente, lo genialmente que esperábamos todos habida cuenta de la clase de pelotaris que estaban en la cancha. No fué, en conjunto, un partido de esos que dejan en el espectador recuerdo imperecedero. Hubo, sí, no faltaba más, algún tanto precioso, monumental, que puso al público en pie, que le hizo estallar en una ovación atronadora —el tres azul, para ser bien exactos— al que pusieron remate brillante unas dos paredes maravillosas de Cortabitarte. Hubo también, desde luego, unos momentos inspiradísimos, geniales, de Felipe, que demostró cuán ciertos son los elogios que de su juego se nos han hecho. No faltó, tampoco, el juego sobrio, serio, machacón, sin brillo, pero terriblemente eficaz de Aramburu...

Pero... estando quienes estaban en la cancha, demasiados fallos, demasiadas descolocaciones. Y en esto, en los fallos y en las descolocaciones, Echave IV quien más, tanto, que en un tris estuvo que ellas fuesen la causa de que su bando quedase en diez o doce tantos a lo sumo. Afortunadamente para él, para su bando también, sobretodo para Cortabitarte que no merecía un resultado tan adverso, Aramburu, que hasta entonces había sido la seguridad personificada, incurrió en unos cuantos fallos, y de 10x18, se pasó en un abrir y cerrar de ojos —bueno, esto es un decir...— a 16x19 y luego, estando en 16x21, una chapa de Felipe, dió ocasión a que el tablero se pusiera en 19x21, acabando finalmente el partido con el triunfo de Felipe y Aramburu por 19x22, porque a Echave IV se le fué una pelota a los bajos.

Influyó no poco en este resultado, aparte los repetidos desaciertos del delantero colorado, los saques establecidos, que tuvieron Echave, no muy buen sacador, —ayer por lo menos— del cuadro cuatro y Felipe, que le echa un genio tremendo a esta jugada inicial, del tres. Demasiada ventaja un cuadro, a nuestro parecer... — J. F.

LOS "AMATEURS"

Los campeonatos sociales del Club Vasconia

El Club Vasconia va a iniciar el próximo domingo los campeonatos de pelota a cesta-punta entre los socios del Club.

Los inscritos en el mismo son los siguientes:

Primera categoría: Hermanos Jamna, Hermanos Aris, Renóm I, Amat, Lasheras, Tintoré I, Balet, J. Matesanz I, Oliver A, Masferrer, Rodellas, Jordá, Campabadal, Steegman.

Segunda categoría: Puigvert I, Baguñá, Mocal, Duffo, Guillén, Barguñó, Viladomiu, Tintoré II, Caminal, Sabat.

Grupo B: Villalta, Nogués, Puigmartí, Icart, E. Bó, Guasch, Florit, Gama.

Grupo C: Balmas, F. Oliver, Renóm II, Puigjané, Concha Salvador, Tusquets, R. Soler.

Grupo P: Masana, Marcelo, Barasona, Muñoz, M. Balet, A. Bó, Capella, Sabadell.

Tercera categoría: Grupo A: Trigo, Escudero I, Escudero II, Soriano, Lázaro, Juandó, Domingo, Ramet.

Grupo B: Nicha, Solanas, Risques, Matesanz III, Vilanova, Alemany, Prat, Blasi.

Boda a la vista...

El jueves de la semana próxima contraerán matrimonal enlace dos jóvenes artistas muy queridos de nuestro público: la señorita Antonia Sánchez, del cuadro del Principal Palace, y Manolo Rubio, que en la cancha del Novedades ha acreditado suficientemente sus condiciones de excelente palista.

No precisa digamos cómo hacemos los más fervientes votos porque tan simpática pareja halle en el nuevo estado toda la felicidad apetecida.

Pelota a mano

Resultados de los partidos celebrados en el Club de Natación Barcelona, correspondientes a su Campeonato Social y para el trofeo "Destino", el pasado sábado, día 6 y domingo día 7 del corriente.

Hermanos Manau vencen a Fornos I y Sagols por 25 a 21; Olivella y Martínez vencen a Goytbar y Coll II por forfait; Aznar y Farre a Sales y Albert por 25 a 1; Daniel y Brú a Fornos I por 25 a 21; Lecina y Oliveras a Clemente y Capdevila por 25 a 23; Júlvez y Trenchs vencen a Hermanos Guerrero por forfait y a Pedrucho y Acébal por 25 a 1; Sanmartí y Huguet a Ferrer y Pujol por 25 a 21; Rubiras y Doménech a Hermanos Salvador por 25 a 24 y Draper y Manau vencen a Gulbernau y Tomás por 25 a 19.

Hermanos Manau vencen a Figols y Hernández por 25 a 8; Olivella y Martínez a Sales y Albert por 25 a 16; Gispert y Carreras a Fornos y Flaquer por forfait; Palou y Bernié a Gispert y Carreras por 25 a 13; Daniel y Brú a Gornals y Paezou por 25 a 8; Sanahuja y Turré a Lecina y Oliveras por 25 a 16; Ocana y Ferrando a Hermanos Salvador por 25 a 18; Alvarez y Vandellós a Pedrucho y Acebal por forfait; Sagrera y Jesús a Alvarez y Vandellós por 25 a 18; Pacó y Pariola a Olivella y Martínez por 25 a 9.

En partido de entrenamiento se enfrentaron Hernández y Almela I a Nadal y Izaguerda. Clemente en el marcador, deparando al público muy hermosas jugadas. Les facilitaba su labor la poca compenetración de la pareja adversa en la que Hernández estuvo contra su costumbre algo desacertado. Medio el partido y en un esfuerzo admirable dando prueba una vez más de su amor propio y clase excepcional, logró sin embargo el "campeonísimo" logrando los primeros vencer a sus rivales por 30 tantos a 26.

En resúmen, otra magnífica matinal ofrecida a los socios del C. N. B. que cada día acuden en mayor número a su soleado frontón.

Los resultados de ayer en los frontones barceloneses...

Nuevo Mundo

TARDE

Primer partido: Arrate y Margarita, 15; Angelita y Marichu, 20.

Segundo: Chita, Mallavia y Feli, 16; Iciar y Boni, 20.

Frontón Nuevo Mundo
Hoy, tarde: ELBARRESA y MARY-TERE contra CHARITO-CARMEN. Noche: ICIAR-BONI contra ISABEL-MARY. Además se jugarán otros partidos y varias quinielas

NOCHE

Primer partido: Jovita y Quinilla, 20; Lucina y Rosario, 15.

Segundo: Elbarresa y Carmen, 20; Rosita y Mary, 17.

Chiqui

TARDE

Primer partido: Jesusa y Beiza, 19; Aracell y M. Paz, 20.

Segundo: Quintana y Lolina, 9; Solé y Victori, 20.

Tercero: Arrate II y Hortensia, 20. Conchita y Petrita, 17.

Frontón Chiqui
Hoy, tarde: ARRATE I - EMILI contra SAGRARIO - PETRITA. Noche: ARRATE II - ANGELA contra QUINTANA - HORTENSIA. Además se jugarán otros partidos y varias quinielas. Mañana, noche, reaparición de BENE

NOCHE

Primer partido: Mirnchu y Dori, 12; Magdalena y Angela, 20.

Segundo: Solé y Aurora, 20; Arrate I y Emili, 10.

Principal Palacio

TARDE

Primer partido: Tina y Aurora, 9; Conchi y Antoñita, 15.

Segundo: Mary, Tere y Feli, 20; Pili y Angela, 6.

Tercero: Adelina y Vasquita II, 8; Aurorita y Leo, 20.

Cuarto: Camelia y Carmina, 11; Elo y María, 20.

Frontón Principal Palacio
Hoy, tarde, ELO - ARACELLI contra PETRITA-MARIA. Noche: ANTONIA-CARMINA contra TRINI - MARISA. Además se jugarán otros partidos y varias quinielas

NOCHE

Primer partido: Conchi y Aurorita, 15; Mary-Tere y Aurora, 11.

Segundo: Mendi I y Inés, 20; Arrese y Anita, 18.

Tercero: Trini y Vasquita I, 20; Petrita y Lolilla, 19.

Barcelona

TARDE

Primer partido: Leo y Mary, 16; Carmina y Hermainia, 20.

Segundo (a raqueta): Felico y Antón, 11; Jesús y Ayerbe, 20.

Tercero (a pala): Barrena y Angel, 20; Isasti y Ayerbe, 18.

Frontón BARCELONA
Hoy, tarde, (a raqueta): PEDRIN I contra ISASTI - REBAS. Noche, (a raqueta): ARRIOSA I - ECENARRO contra BARRENA - PORTRI. Además se jugarán otros partidos y varias quinielas

NOCHE

Partido a mano: Felipe y Aramburu, 20; Echave IV y Cortabitarte, 19.

QUIZA USTED NO PUEDA DAR DINERO
para Beneficencia... Pero sí puede guardar este periódico que lee para regalarlo, al tener un montón, a la Casa Provincial de Caridad; con destino a los pobres. Depósito, Sepúlveda, 86.

Jefatura de Obras Públicas

A los propietarios de los vehículos de motor

Con objeto de poner en vigor el Decreto de 23 de septiembre de 1939 y la Orden de 18 de diciembre, dando normas para la aplicación del mismo en lo referente a la revisión de todos los permisos de circulación de vehículos con motor mecánico, se dispone que, a partir del día de la fecha, quedan prohibidas las transferencias de propiedad de los vehículos en cuyo permiso de circulación no conste su inscripción definitiva. Barcelona, 12 de enero de 1940. El Ingeniero Jefe — J. A. Lagarde.

Baloncesto

El Campeonato de Cataluña

Triunfo brillante del Atlético sobre el Español

...tras un partido de inmejorable juego

Victorias justas del Layetano y Centro Católico y estridente derrota del Sabadell

RESULTADOS:
Primera Categoría:
Atlético, 34—Español, 23.
Layetano, 33—Mataró, 26.
Manresana, 21—Centro Católico, 27.
Hospitalet, 76—Sabadell, 13.
Segunda Categoría:
Juventud, 20—Mongat, 23.
Gimnástica, 20—Cornellá, 29.
Sanfeliu, 17—Ripollet, 24.
Condal, 19—Calella, 24.

* * *

Falló el pronóstico que habíamos emitido sobre el probable resultado del Atlético-Español, y no solamente falló el nuestro, sino el de todos los que siguen con algo de atención el desarrollo del baloncesto catalán. Y el pronóstico "avant match" no podía ser otro que el que, habíamos expuesto concediendo un saldo de posibilidades en el haber de los españolistas.

Pero de nuevo, nosotros propusimos y la lógica dispuso. Y un partido que de antemano señalaba, con rasgos bien precisos, un probable vencedor, dió un tumbo radical, trocándose por completo el papel de los dos protagonistas; esto es, que sobre el terreno, el Atlético actuó como suponíamos había de hacerlo el Español y viceversa. Por lo tanto, es fácil comprender que todas las cualidades que de antemano atribuíamos a los blanquiazules pudimos admirarlas en las filas "atléticas", y los defectos que presumíamos habrían de entorpecer el rendimiento del Atlético nos los mostró el Español.

Así las cosas, a nadie pudo sorprender que el Atlético lograse su primera victoria de la temporada sobre su gran rival, como fruto de una actuación que, globalmente, superó la de su contrario: mejor compenetración entre sus componentes, mayor acierto en el tiro y una completa moral y confianza que les permitió, en todo momento, poseer la visión exacta de la táctica que convenía jugar para consolidar la victoria que, con mérito singular, habían empezado a labrar ya en los inicios de la primera parte.

Por contra, el Español, no ofreció el rendimiento que seguramente esperaban sus partidarios. Ello fué debido, conviene hacerlo notar siquiera para no paliar el mérito del triunfo atlético, ante todo a un hecho ciertísimo: que los jugadores atléticos lograron imponer casi siempre su iniciativa, y que sus preconcebidas pianes se desarrollaron con un método y una precisión magníficas.

Así vimos como uno de sus objetivos, acaso el que mayormente podía contribuir a su victoria—el marcaje a Tomás—fué realizado a la perfección por Querol, quien no se separó ni un momento del peligroso tirador españolista. Esto nos da una simple idea de que el Atlético salió a la cancha dispuesto a desarrollar un plan ideado de antemano, y todo cuanto en el terreno aconteció no se debió a una inspiración del momento, sino a una inteligente táctica que finalmente acabó dando los frutos deseados.

Por encima de todas las consideraciones de orden técnico, lo cierto es que todos los espectadores salieron altamente satisfechos del rendimiento ofrecido por los dos "cincos". Incluso los que sufrieron la comprensible decepción de ver perder a sus favoritos, hallaron la compensación a su sinsabor en el gran juego que se desarrolló en todo el partido.

En suma: un gran encuentro, de esos que no se borran fácilmente del recuerdo de quienes les cupo en suerte del recuerdo de quienes les cupo te de presenciarlo; juego de gran clase por ambos conjuntos y un público modelo que supo contener admirablemente sus nervios, incluso en los postreros momentos en que la marcha del tanteador adquiría un cariz como para hacer perder los estribos a cualquiera...

* * *

No contaba, por lo visto, el Layetano con la resistencia que le opuso el Mataró, no obstante la cual pudo salir airoso de su encuentro, venciendo por siete puntos de diferencia, que, aunque pocos, bastan para otorgarle dos puntos que nadie había osado regatéarle.

Resultado justo, por lo tanto, y que, además, ratifica la buena impresión ofrecida por los mataronenses en su primer encuentro contra el Atlético.

* * *

El Hospitalet, dispuso a sus anchas del voluntarioso Sabadell que, también en esta ocasión, encajó un resultado de verdadero escándalo. Suponemos que será éste el último, pues sabemos que el próximo domingo debutarán en el equipo vallesano diversos y valiosos elementos del S. E. U., que a no dudar habrán de aportar un valioso refuerzo.

El Centro Católico, confirmando sus positivas cualidades, logró batir a la Manresana, en el terreno de ésta.

En la próxima edición, con menos apremios de espacio, nos ocuparemos de la segunda categoría, que también sus resultados invitan al comentario.

M. F.

NO TIREIS EL PAPEL VIEJO
Regaladlo mejor a la Casa de Caridad. Os lo pide la Junta Provincial de Beneficencia.

Lawn-Tennis

En las pistas del...

(Viene de 1.ª página)

que no es corriente ver disputar en la categoría femenina. Jugadas interesantes, peloteo a gran tren y pegadas potentes y precisas prodigadas por ambas jugadoras. Venció la jugadora que supo mantener más eficazmente este tren y ésta fué la señorita Kamman, que de esta manera ha tomado cumplida revancha del encuentro que perdió ante la misma antagonista en el Concurso del Turó.

Que Soler Cabot va poniéndose en forma a pasos agigantados, tenemos una prueba evidente, con el resultado, de una contundencia inapelable, que formando pareja con Carles, obtuvo sobre los hermanos Castellá. Ni éstos ni Carles hicieron otra cosa que jugar como jugaron hace una semana. Sin embargo, el resultado fué muy diferente. Este ha sido más rotundo y, además, ha venido a remachar la absoluta convicción que todos teníamos, de que Carles y Soler Cabot forman una de las mejores parejas españolas actuales, difícilmente superable. Como decimos, la pareja vencedora demostró su superioridad dentro de la pista. Hubo jugadas muy interesantes y arduamente disputadas y unos saques de Pedro Castellá, verdaderamente notables, más si tenemos en cuenta que no está precisamente en el "servicio" el fuerte de este jugador.

Después de los partidos que fueron presenciados por un selecto público, la Junta Directiva del Club reunió en la sala del chalet a los jugadores homenajeados y les ofreció un exquisito lunch.

Tomó la palabra el señor conde de Godó, presidente del club, que tuvo palabras de elogio para los jugadores que tan dignamente han representado a la sociedad en los concursos del Turó, a la Junta de éste por el esfuerzo que este concurso ha significado y por la gran obra que en pro de nuestro tenis representa y para la Federación Española de Tenis y el Directorio Regional de Cataluña y Baleares, por la cooperación prestada.

Entre los concurrente vimos al señor Marqués de Cabanes, presidente de la Federación Española y de la Huerta, secretario de la misma; a don Amadeo Rubert, del Directorio catalán-balear, al secretario del club organizador, señor Plaja y a la Junta Directiva del Barcelona en pleno.

Terminó el acto con vivas a España y al Caudillo y la concurrencia oyó respetuosamente, brazo en alto, las notas del Himno Nacional. — Cugueró.

RESULTADOS TECNICOS

Señorita Kamman vence a señorita Rifé por 2-6, 6-4, 6-1.

Carles - Soler Cabot vencen a Pedro y Mario Castellá por 6-3, 6-2.

Manuel Blanch - Antonio Solá por 6-1, 6-2.

TU PUEDES AYUDAR A LA ECONOMIA de la Nación. Recoje el papel viejo. Los kilos que tú reunas son los que España comprará de menos en el extranjero.

Natación

Ayer en el C. N. B.

(Viene de 1.ª página)

gunda posición. Esta ha sido una de las series más interesantes de la mañana. Carmen ha hecho una carrera de técnica, aunque el tiempo muy inferior a sus records, debido a los años que lleva sin hacer espalda.

Ana Carmona nadó como acostumbra. Enriqueta demostró poseer condiciones para ser también buena espaldista.

Rovira venció en la categoría debutantes con 1:24.8, tiempo que es normal en él. De haber tenido contrincante seguramente hubiera mejorado.

Fernández, con 1:24 llegó primero en su categoría junior y al igual que Rovira no tuvo enemigo, longrando el tiempo que acostumbra.

En la categoría senior, Brull, Bernal, Bonacasa, Fonollá, Martí y Sabater nos obsequiaron con una disputadísima carrera, decidida por unas décimas de segundo, que fueron las que separaron a los tres primeros llegados, que ya desde la salida llevaron la delantera, cambiando entre ellos el mando. Martí, que se presentó casi de improviso, ya que no había tomado parte en la jornada anterior, fué el tercero en discordia y llegó a la meta una décima de segundo antes que Bernal, que hizo una magnífica carrera, con un tiempo de los mejores realizados por él, en esta distancia. Martí parece volver por sus fueros, recordándonos su buena época cuando batía el record de los 400 m. espalda. Su estilo ha aumentado en potencia y creemos continuará el entrenamiento para lograr tiempos muy inferiores que puede alcanzar sin gran esfuerzo.

Brull corrió como acostumbraba, pero le fallaron los piés en la última recta, demostrando que con un poco de entreno volverá a realizar las marcas de hace algunos años.

Sabater, el recordman nacional de velocidad, con 1:24.8 logró un cuarto puesto. Por ser su debut en la especialidad el tiempo es magnífico y prometedor. Desde los primeros metros le adelantaron los tres primeros clasificados, no logrando en ningún momento recuperar el terreno perdido, dando la sensación de no haber efectuado el menor esfuerzo durante el recorrido. Su forma de nadar es fácil, con un perfecto batimiento de piés que le hace adelantar, ya que los brazos no le ayudan casi nada. Quizás influía en ello un algo de nerviosismo. Es cuestión de poco tiempo el que Sabater logre marcas de categoría en espalda. Fonollá demostró ser un nadador muy regular en los estilos, al igual que Bernal. Bonacasa acusó un descenso de forma, debido a la falta de entrenamiento.

Para la clasificación final dependerá de unas décimas de segundo el lograr el primer lugar o el segundo que se disputarán el próximo domingo Sabater y Bernal en 100 m. libres. Hoy Bernal lleva ventaja de cinco segundos y 9 décimas.

Los resultados de ayer fueron:::

CIEN METROS ESPALDA

Categoría infantil, menores de 13 años (excepcionalmente 33 metros).—1. Jorge Bas, 34 s. 8-10; 2. Sales, 39 s. 4-10; 3. Miquel, 40 s.; 4. Moncada, 42 s. 8-10; 5. Vidal, 46 s. 4-10.

Categoría infantil, sobre 100 metros como todas las demás pruebas. — 1. Poch, 1 m. 39 s.; 2. Montia, 1 m. 40 s. 4-10; 3. Robert, 1 m. 41 s. 8-10; 4. Miralles, 1 m. 45 s. 6-10; 5. Santacana, 1 m. 46 s.; 6. Ponsati, 1 m. 47 s.; 7. Matesanz, 1 m. 49 s. 2-10; 8. Blay, 1 m. 50 s.; 9. Jiménez, 2 m. 1 s.; 10. Navas, 2 m. 3 s.; 11. Pasalodos, 2 m. 3 s. 2-10.

Categoría veteranos. — 1. Sánchez, 1 m. 43 s. 6-10; 2. Borrás, 2 m. 4 s.; 3. Canut, 2 m. 25 s.; 4. Palou, 3 m. 4 s.; 5. Moncada, 3 m. 40 s.

Categoría femenina.—1. Carmen Soriano, 1 m. 36 s. 2-10; 2. Ana Carmona, 1 m. 37 s. 2-10; 3. Enriqueta Soriano, 1 m. 44 s. 6-10; 4. Juandó, 1 m. 54 s. 8-10; 5. N. Boada, 1 m. 55 s.; 6. Rovira, 1 m. 59 s. 4-10; 7. Ponsati, 2 m. 4 s.; 8. Maseras, 2 m. 13 s. 4-10; 9. Granicher, 2 m. 55 s. 8-10.

Categoría debutantes. — 1. Rovira, 1 m. 24 s. 8-10; 2. Rosell, 1 m. 32 s.; 3. Fort, 1 m. 32 s. 2-10; 4. Carrasco, 1 m. 34 s. 2-10; 5. Quintana, 1 m. 39 s. 8-10; 6. Muriedas, 1 m. 41 s. 2-10; 7. Gili, 1 m. 42 s. 4-10; 8. Moncada, 1 m. 46 s. 4-10; 9. Foz, 1 m. 46 s. 8-10; 10. Juandó, 1 m. 47 s.; 11. Neddermann, 1 m. 48 s. 8-10; 12. Falp, 1 m. 49 s. 8-10; 13. Riba, 1 m. 50 s.; 14. Torres, 1 m. 51 s. 4-10; 15. Rocha, 1 m. 52 s. 8-10; 16. Pumarola, 1 m. 57 s. 8-10; 17. Novellas, 2 m. 5 s. 8-10; 18. S. Salca, 2 m. 8 s.; 19. Castany, 2 m. 12 s.; 20. Tarrés, 2 m. 17 s.; 21. R. Salas, 2 m. 19 s.; 22. Comorera, 2 m. 30 s.

Categoría juniors. — 1. Fernández, 1 m. 24 s.; 2. Guasch, 1 m. 29 s. 6-10; 3. Aguilar, 1 m. 33 s. 8-10; 4. Tey, 1 m. 42 s. 4-10; 5. Fedi, 1 m. 53 s. 4-10; 7. Pagés, 2 m. 5 s.

Categoría seniors.—1. N. Martí, 1 m. 21 s. 8-10; 2. Bernal, 1 m. 21 s. 4-10; 3. Brull, 1 m. 21 s. 8-10; 4. Sabater, 1 m. 24 s. 8-10; 5. Bonacasa, 1 m. 25 s. 4-10; 6. Fonollá, 1 m. 27 s. 4-10; 7. C. Martí, 1 m. 29 s. 6-10; 8. Trullenque, 1 m. 30 s.; 9. Cairol, 1 m. 33 s. 6-10; 10. Gamper, 1 m. 35 s.; 11. Cabrejas, 1 m. 36 s.; 12. Navarro, 1 m. 37 s. 2-10; 13. Santacana, 1 m. 38 s.; 14. Schulz, 1 m. 41 s.; 15. Cruells, 1 m. 41 s.; 16. Borrás, 1 m. 41 s. 2-10; 17. Jiménez, 1 m. 43 s. 6-10; 18. Prats, 1 m. 52 s. 4-10.

DESPUES DE ESTA SEGUNDA JORNADA

La clasificación por categorías, es la siguiente, en los tres primeros lugares de cada una::

Infantil.—1. Santacana, 3 m. 25 s.; 2. Montia, 3 m. 25 s. 2-10; 3. Matesanz, 3 m. 27 s. 6-10.

Debutantes.—1. Rovira, 3 m. 1 s.; 2. Rosell, 3 m. 12 s. 5-10; 3. Falp, 3 m. 19 s.

Juniors.—1. Fernández, 3 m. 7 s. 7-10; 2. Guasch, 3 m. 8 s. 3-10; 3. Aguilar, 3 m. 19 s. 4-10.

Seniors.—1. Bernal, 2 m. 56 s. 6-10; 2. Fonollá, 2 m. 58 s. 7-10; 3. Sabater, 3 m. 2 s. 5-10.

Veteranos.—1. Sánchez, 3 m. 54 s. 6-10; 2. Borrás, 4 m. 17 s. 2-10; 3. Canut, 4 m. 32 s.

Aeronautica

CONTRA E LRECORD DE DISTANCIA

Un "Savoia Marchetti" se propone conquistarlo

Un aparato Savoia Marchetti, trimotor pilotado por el capitán Bertocchi y tres tripulantes más ha partido de Roma con meta a la Tierra del Fuego con el fin de batir el record del mundo de distancia.

Hockey

Campeonato de Cataluña

Una jornada sin sorpresas que registró las victorias del Real Polo y Junior y un empate entre Pedralbes y Sanfeliuense

PRIMEROS EQUIPOS	
Junior — Armonía	5—4
Real Poco — O. J. Tarrasa	2—0
SEGUNDOS EQUIPOS	
GRUPO A	
Real Polo B — Junior D	4—2
Pedralbes — Sanfeliuense	2—0
Junior A — Junior C	2—1
Real Polo A — Junior B	6—1
GRUPO B	
Armonía — Sabadell	1—0
J. A. C. E. — Tarrasa	2—0

* * *

El Junior y el Armonía han jugado un gran y emocionante partido, la serie sucesiva de pentajas de un tanto, que conseguía un once, segundo por empate del equipo contrario, hasta que al final del partido el Junior ha logrado el goal de la victoria, han mantenido en tensión constante los nervios de espectadores y jugadores, el Armonía ha lucido su magnífico conjunto mostrándose su delantera más efectiva que en partido anteriores y ha alineado en la meta a Martorell, que ha demostrado que una vez corregidos sus resabios del balompié, puede llegar a ser en hockey un excelente portero.

El Junior ha salido hoy a partirse el pecho, y a pesar de jugar toda la segunda parte con diez jugadores, ha logrado vencer a un adversario de la categoría del Armonía, en su delantera ha brillado Pomés, que ha conseguido cuatro tantos.

El Real Polo ha conseguido una victoria más en Tarrasa, triunfo que podía haber sido mayor a no ser por...

Las O. J. han jugado un buen partido, y se han defendido con todo entusiasmo

El Sanfeliuense logró empatar con el Pedralbes, dando a este equipo una lección de moral — Legos.

Atletismo

En el Hipódromo

(Viene de primera página.)

Resultados

SENIORS

1. Francisco Camí, del F. C. Barcelona, senior, 33.6'2-5.
2. Juan Miquel, del F. C. Barcelona, senior, 33.59'2-5.
3. Antonio Badía, del R. C. D. Español, senior.
4. José Andreu, del R. C. Deportivo Español, senior.
5. Vicente Jovani, del C. E. Montnegro, senior.
6. Vicente Torcal, independiente, senior.
7. José Estaller, del R. C. Deportivo Español, senior.
8. Carlos Baré, del F. C. Barcelona, senior.
9. Juan Gea, del F. C. Barcelona, junior.
10. Manuel Vives, del F. C. Barcelona, senior.

Clasificación social:
F. C. Barcelona, 17 puntos.

NEOFITOS Y DEBUTANTES

1. Narciso Mora, independiente, debutante, 19.34'2-5.
2. Armando Serradell, independiente, neófito, 19.48'3-5.

pañol, neófito.

3. José Gabernet, del R. C. D. Español.
4. Pedro Marín, Manuel Las Heras, Salvador Font, Víctor Herrando, Vicente Salom, José María Ferré, Juan Aymerich, Antonio Andreu, Francisco Ferrer, Juan Esteve, B. Bardina, Francisco Torrer, José Simarra y Jorge Jiménez.

Clasificación social:

1. C. G. Barcelonés	27 puntos
2. R. C. D. Español	28

Pelota-Vasca

Los resultados de ayer en los frontones barceloneses...

Novedades

TARDE

Primer partido (a cesta): Lejona-Berasategui, 19-Rafael-Aguirrezabal, 25.

Segundo (a pala): Angel-Ezeño, 20; Montoya-Tomás, 25.

Tercero (a cesta): Sarasúa II-Gazaga II, 19; Chistu-Echabaru, 25.

NOCHE

Primer partido (a cesta): Salsamendi IV-Agustín II, 25; Aguinaga-Ricardo, 13.

Segundo (a pala): Chistu I-Pujana, 25; Muñoz-Urquidi, 21.

Barcelona

TARDE

Primer partido: Nieves-Mary, 13; Consuelo-Herminia, 25.

Segundo (a pala): Arriola-Sokin, 24; Gorriti-Rubio, 25.

Tercero (a raqueta): Jesús-Ribas, 21; Gimeno-Pichín, 25.

Cuarto: Juanita-Tere, 25; Madalenchu-Mirenchu, 24.

Quinto (a pala): Martín-Ecenarro, 18; Aramendía-Gurruchaga, 25.

Sexto (a raqueta): Pedrín II-Ayerbe, 25; Isasti-Angel, 13.

Frontón BARCELONA

Hoy, tarde, a las 6.30, a raqueta: JESUS-PEDRIN I contra ISASTI-AYERBE. Noche, a pala: ECENARRO-PORTU contra ARRIOLA II-RUBIO. Además se jugarán otros partidos y quinielas. Mañana, tarde y noche, grandes partidos y quinielas

NOCHE

Primer partido: Carmina-Pepita, 25; Merche-Mary, 13.

Segundo (a pala): Aramendía-Portu, 25; Vicente-Rubio, 10.

Tercero: Maite-Anita, 18; Mercedes-Manolita, 25.

Nuevo Mundo

TARDE

Primer partido: Mercedes-Marichu, 19; Nati II-Rosario, 25.

Segundo: Angelita-Quinita, 16; Charito-Milagros, 25.

Tercero: Arrate-Mary-Carmen, 13; Pepita-Margarita, 25.

Cuarto:: Iciar-Boni, 17; Charita-Mary, 25.

Quinto: Jovita-Feli, 20; Eibarresa-Azpiroz, 25.

Frontón Nuevo Mundo

Hoy, tarde, a las 7.30: ICIAR-MARY TERE contra CHARITO - CARMEN. Noche: EIBARRESA - BONI contra LUCINA - MARY. Además se jugarán otros partidos y quinielas. Mañana tarde y noche grandes partidos y quinielas

NOCHE

Primer partido: Arrate-Margarita, 22; Mercedes-Rosario, 25.

Segundo: Chta. Mallavia-Quinita, 25; Rosita-Azpiroz, 25.

Tercero: Eibarresa-Boni, 20; Rosita-Mary, 25.

Principal Palacio

TARDE

Primer partido: Tina-Angelines, 11; Antoñita-Aurora, 25.

Segundo: Mary-Tere-Anita, 7; Tina-Lucila, 25.

Tercero: Mendi-Maruja, 22; Pili-Sole, 25.

Cuarto: Edu-María, 25; Antonia-Araceli, 23.

Quinto: Trini-Lolilla, 25; Lumi-Vasquita I, 19.

NOCHE

Primer partido: Mary-Tere-Angela, 11; Tina-Antoñita, 25.

Segundo: Pili-Leo, 25; Adelina-Vasquita II, 11.

Tercero: Petrita-Carmina, 25; Elo-Marisa, 12.

Empezaron Lumi y Vasquita I su partido contra Trini y Lolilla tan bien, con tanto acierto, que pareció iban a ganarlo "de calle". Pero esto no duró más allá del tanto 13. Aquí se acabó el buen juego del bando azul. De ahí en adelante, Vasquita, todavía no encanchada, bajó mucho; Lumi tampoco hizo un gran juego, y en cambio Trini, de ordinario fría e indolente, se creció tanto, que si no se hizo el ama de la cancha, le faltó poco; allí fué el sacar, el cortar, el entrar a todo y siempre bien y dejarle a Lolilla de lo bueno, lo mejor, para que la gran zaguera pudiera pegarle a la bolita a su gusto. Y de ahí el resultado final.

Frontón Principal Palacio

Hoy, tarde: CAMELIA-MARISA contra ELO - ARACELI. Noche: ANTONIA-CARMINA contra TRINI-MARIA. Además se jugarán otros partidos y varias quinielas. Mañana, tarde y noche grandes partidos y quinielas

Chiqui

TARDE

Primer partido: Magdalena-Belza, 23; Araceli-Senar, 25.

Segundo: Egaña-Julita, 12; Jesusa-Quintana, 25.

Tercero: Mirenchu-Dori, 25; Magdalena-Victori, 19.

Cuarto: Sagrario-Aurora, 23; Nati-Bene, 25.

Quinto: Tere-Hortensia, 25; Arrate II-Angela, 14.

NOCHE

Primer partido: Pura-Senar, 25; Egaña-Belza, 24.

Segundo: Conchita-Lolina, 16; Sole-Victori, 25.

Tercero: Hortensia-Emili, 19; Arrate I-Petrita, 25.

El partido grande de la jornada fué, sin duda, el cuarto de la tarde, y de él, lo más notable, el saque de Nati, por un lado, y el juego sereno, reposado, frío, inteligente, de Aurora, por otro. Tuvo, dicho partido, varias alternativas, venciendo, a la postre, el bando favorito, esto es, el azul, del que fué Nati el mejor elemento, pues Bene, voluntariosa a más no poder, mostróse desencanchada e insegura, por tanto. Ya hemos dicho que Aurora, pese a salir vencida, fué la que mejor sostuvo los durísimos ataques de la delantera azul. Digamos ahora que Sagrario, que empezó regularmente, tuvo luego momentos muy buenos, para acabar siendo desbordada por Nati, que les pudo a todas.

Frontón Chiqui

Hoy, tarde: SOLE - ANGELA contra CONCHITA-VICTORI. Noche: ARRATE II - HORTENSIA contra CONCHITA - PETRITA. Además se jugarán otros partidos y quinielas. Mañana, tarde y noche, grandes partidos y quinielas

RECUERDA ESTOS TELEFONOS: 36046 y 80028. A cualquiera de los dos puedes llamar para que recojan el papel viejo que guardes en tu casa. Son de la Casa Provincial de Caridad.

Futbol

EN SAN MAMES

A. de Bilbao, 7; Barcelona, 5

Los bilbaínos dominaron más, y vencieron con justicia : : La actividad de las dos delanteras se reflejó con creces en el marcador

Bilbao 13. — Hoy, cuando terminado el partido que han jugado en San Mamés Barcelona y Athletic, en las cervecerías del Arenal se ha expuesto la clásica pizarra con el resultado, los habituales que no han ido al terreno de juego, sea porque no han encontrado entrada —el campo del Athletic ha registrado el lleno mejor de la temporada,— sea porque haciendo buen día han creído que no era cosa de ir al futbol, porque es clásico en esas latitudes una tarde gris, cuando no de lluvia para que el aficionado se sienta "ambientado", la boina y la gabardina, en todos los semblantes se ha dibujado un interrogante.

¿Siete a cinco?

Imposible. Ello era la negación del futbol de Liga, de la clásica rudeza y forcejeo de esos encuentros en que se va a por los dos puntos, con el menor esfuerzo posible el que juega en casa —el torneo es largo, las lesiones muchas y los esfuerzos han de ser dosificados para que tengan un valor a su hora— y con los mejores ánimos para el que ha cogido las maletas... resignado a volver de vacío, pero con la latente y secreta esperanza de pescar algo...

Y sin embargo no se habían equivocado los cerveceros del Arenal. Porque así había sido.

No ha llovido en San Mamés agua, pero han llovido goales. Doce tantos bien repartidos, y que siendo puntos culminantes de la gráfica de actuación de los dos conjuntos, señalan cuales han sido las condiciones óptimas de efectividad de las delanteras qu evistiendo camiseta azulgrana y blanquirroja se han alineado frente a frente en el histórico césped

Han pasado muchas cosas en noventa minutos. Demasiadas cosas.., para que al final ocurriese lo que en todos los céspedes de España a la hora del balance. Y es que el futbol tiene la eterna historia de los que ganan y los que pierden... pero que no se trunca con resultados como el de hoy, que es de una normalidad aparente, pero que en el fondo es fiel reflejo de la actividad de dos ataques puestos en plan de aciertos...

No ha triunfado el Athletic ni el Barcelona, según se miren las cosas en plan de absoluta indiferencia por uno u otro color, sino que han triunfado las delanteras y han perdido los tríos defensivos... Esta ha sido la consecuencia lógica, que uno saca al ver este marcador abultado y al recordar las jugadas que han permitido que el marcador oscilase así...

Y ello consecuencia del juego veloz. Llegaban los tantos, con su borrachera de entusiasmo o decepción, según fuesen marcados por uno y otro como llovidos del cielo.

El Barcelona jamás ha estado tan cerca de sufrir una derrota estrepitosa, porque el marcador se le ha puesto en el segundo tiempo a siete-dos... y sin embargo, a última hora, ha logrado salir de San Mamés con un resultado honroso que muchos equipos querrían para sí.

Porque el Athletic está recuperado, plenamente recuperado. Ha jugado mucho hoy el once bilbaíno en sus líneas de ataque, y ha mostrado una efectividad enorme.

Sólo un equipo como el Barcelona, que viéndolo todo perdido ha sabido sacar partido de circunstancias favorables de última hora —la lesión de Urra, uno de los mejores hombres en la media local, lo que ha obligado a bajar a ella a Gárate, le ha favorecido indudablemente, menguando entonces los ataques de los bilbaínos— podía presentar la batalla y dar la sensación de que la lucha ha sido fuerte en el terreno, con solo leer el resultado.

Y la verdad es que el Athletic tuvo siempre ganado el encuentro, ya que ha ido por delante en tantos, con dos por lo menos de ventaja siempre.

LO QUE FUE EL PARTIDO

San Mamés está de bote en bote cuando los dos equipos saltan al terreno, alineándose así bajo las órdenes de Crespo.

BARCELONA: Nogués; Valcárcel-Riera; Sospedra, Rosalench, Muntaner; Homedes, Rocasolano, Pascual, Herrerita y Emilín.

ATHLETIC DE BILBAO: Barrie; Arqueta, Oceja; Bertol, Viar, Urra; Elices, Panizo, Unamuno, Gárate y Gorostiza.

Hay dominio por ambas partes al comenzar, pero sin embargo la delantera blanquirroja, jugando muy veloz, logra forzar la resistencia azulgrana ya en los primeros minutos.

A los siete el Athletic consigue el primer tanto, por medio de Gárate, aprovechando una bonita combinación de pases. Dos minutos más tarde, un centro de Gorostiza es recogido por Unamuno, pasando éste a Panizo para que Gárate, de remate, marque el segundo. El partido se inclina decididamente a favor del equipo local. Sin embargo, el Barcelona hace bonitas combinaciones con pases cortos. La línea delantera del Athletic está haciendo jugadas formidables. El nuevo goal del Athletic se produce por medio de Panizo, de preciosa jugada de cabeza. Inmediatamente, en un córner a favor del Barcelona, despeja el portero de puño, queda la puerta libre y Rocasolano remata. La pelota va de la cabeza de un jugador al larguero y, finalmente, entra en la red. Termina la primera parte con 3 a 1 a favor del Athletic.

A los pocos minutos de comenzar la segunda parte, Gorostiza recoge un pase de Unamuno, y de tiro raso, marca el cuarto. Pascual, al parecer en off-side, solo ante la puerta, marca el segundo goal para el Barcelona. El Athletic manda en el campo, igual que en el primer tiempo. El quinto goal del Athletic se consigue por tiro cruzado de Elices, el sexto por Gárate, de cabeza y el séptimo de un soberbio remate, también de cabeza, por Unamuno. Gárate pasa a medio, por lesión de Urra, que se retira, a partir de este momento el ataque del Athletic pierde intensidad. Lo que aprovecha el Barcelona para marcar tres tantos más por medio de Pascual, Rosalench, al rematar de cabeza un golpe franco y Pascual, que en una escapada llega a la meta y quita el balón al portero. El arbitraje de Crespo, bueno.

* * *

Gárate ha sido el mejor hombre de los atléticos y una de las figuras que más se ha destacado sobre el terreno. Ha marcado tres tantos magníficos, y luego, al pasar a la media, se ha resentido notablemente de ello la efectividad acentuada hasta entonces de los bilbaínos, que habían desarrollado formidables ataques bajo su dirección y apoyo. Prueba de ello es que el Athletic no ha marcado más y el Barcelona, poco a poco, ha ido recuperando distancias.

Unamuno y Gorostiza le han seguido en orden de méritos, sin olvidar a Panizo, que también ha jugado bien.

Pascual ha sido también el goleador más destacado de los visitantes y ha apuntado en su haber personal tres tantos, uno de ellos, al parecer, en off-side. El trío defensivo bastante flojo y la media discreta, aunque Rosalench ha ayudado mucho al ataque, pero ha descuidado en parte la organización del sistema defensivo.

* * *

Resultado justo, aunque excesivo.

Ni el Barcelona mereció marcar tantos goales —cinco— ni mereció que le entrasen siete.

Y lo mismo puede decirse del Athletic... — G.

En el Sardinero

R. Santander, 2 Valencia, 1

Los montañeses vencieron con dificultad a los valencianos

Santander, 14. — En el campo de deportes del Sardinero, el Valencia no dió impresión de gran valía. Los 45 minutos, fueron de dominio racinguista. A los 19 minutos Saro recibió un pase de Chas, sorteó a los jugadores contrarios, y de un fuerte chut marcó el primer goal para el Racing. El equipo local se animó y presionó intensamente. Luego reaccionó el Valencia y realizó varias incursiones hasta puerta, que defendía bravamente Ceballos y Víctor. El partido, aunque no de mucha calidad, resultó emocionante.

Terminó el primer tiempo con uno a cero a favor del Racing.

En el segundo, el Valencia, salió sin Blasco. Los primeros veinte minutos fueron de dominio del Valencia. Amadeo recogió un balón rechazado flojamente y estableció el empate.

Reapareció Blasco y continuó la presión valenciana pero el Racing, se rehizo, sacudió el dominio.

A las 39 minutos, Diestro, desde lejos, lanzó un gran tiro, y marcó el segundo goal del Racing.

El juego se animó, pero sin más variaciones terminó el encuentro.

Nota característica de este partido ha sido la velocidad desarrollada por los dos equipos.

Arbitró el guipuzcoano Jauregui, y los equipos formaron así:

Valencia.—Amador; Pérez, Juan Ramón; Bertoli, Lláder, Blasco; Lelé, Goiburu, Amadeo, Botana y Lichaurraga.

Racing.— Orencio, Ceballos, Víctor; Telete, Diestro, Ibarra, Menín, Milucho II, Chas, Saro y Cuca.—A.

POR LA LLUVIA

Los partidos de Murcia, Elche y Alicante aplazados

Madrid, 14. — Los partidos Imperial — Cartagena, Elche — Murcia y Alicante — Ferroviaria, del cuarto grupo de la Segunda División, han tenido que suspenderse a causa del fuerte temporal de lluvias que impera en dicha región.

Se jugarán el próximo martes, si el tiempo lo permite y los terrenos de juego quedan en buenas condiciones. — A.

Los aspirantes a árbitro

Se avisa a todos los señores aspirantes de esta delegación, que efectuaron la prueba de suficiencia física el pasado día 6, que el próximo jueves día 18 del corriente enero, a las 7.30 de la tarde, se efectuarán en el local de esta delegación (Baja de San Pedro, 24, primero, primera), el examen de cultura general. Los que sin causa justificada no se presenten a verificar dicho examen, quedarán devnitivamente eliminados, con pérdida a todo derecho.

HIJOS DE A. ARISÓ FUNDADA EN 1860
Sans, 12 Tel. 30226 BARCELONA

Saludan a sus clientes y amigos y les desean un feliz y próspero año 1940

OFICINAS, EXPOSICIÓN Y VENTA: SANS, 12
OTRA DIRECCIÓN ARISÓ, NO ES NUESTRA CASA

EN CHAMARTIN

Real Madrid, 3 Betis, 0

En un partido pésimo los madridistas se limitaron a marcar los tantos precisos

Madrid, 14.—Tiempo agradable y sol espléndido. Hay una gran entrada en Chamartín a la hora de comenzar el encuentro que arbitró el aragonés Ostalé. Los equipos se alinearon así::

Betis: Suárez, Telechia, Cornejos; Peral, Fernández, Tomasín; Rejón, Sanlúcar, Pacheco, Caballero y Saro.

Madrid: Espinosa, Mardones, Quincoces; Sauto, Ipiña, León; Marín, Alonso, Meseguer, Lecue y Sánchez.

Se inició el partido muy movido, pero la mejor clase del Madrid se impuso y pronto, el juego, se hizo constantemente en el terreno del Betis. Una arrancada del Betis y León salvó un goal que los del Betis no metieron por falta de decisión. Después volvió el dominio a ser madridista. A los trece minutos en un avance de Marín lanzó un buen centro que recogió de cabeza Sánchez para marcar imparablemente el primer goal. Continúa el dominio del Madrid; a los 35 minutos Alonso fué cargado violentamente al disponerse a rematar un corner, y se castiga al Betis con penalty que transformó Sánchez imparablemente en el segundo goal del Madrid. El juego se hizo violento y el árbitro tuvo que castigar a varios jugadores del Betis por sus entradas violentas. El Madrid siguió dominando hasta el final del tiempo sinque los verdiblancos hicieran otra cosa que defenderse con más dureza que clase.

En el segundo tiempo el juego fué de peor calidad. La pelota no salió del terreno de los andaluces, incapaces de acercarse a la meta de los madridistas. A los diez minutos, el Madrid logró su tercer goal: la jugada la realizó Marín por el extremo y su centro fácilmente rematado por Meseguer.

Todo el resto del partido se redujo a un peloteo sin importancia. Una escapada rápida del extremo del Betis con excelente tiro rebotó en el larguero volviendo al campo. Decayó tanto el juego que el público aplaudió en tono de guasa y el Betis intentó un cambio de puestos en el ataque para dar mayor eficacia a su línea, aunque sin resultado alguno.

Mal partido y menos interés en los contrincantes. El Madrid se convenció pronto de la escasa profundidad de su enemigo y jugó tan sólo para marcar una prudente ventaja, haciendo un primer tiempo aceptable y un segundo francamente malo. De los vencedores la línea de medios los menos malos y de los vencidos el defensa izquierda y el portero que por lo menos hizo lo posible para detener los disparos que frecuentemente le lanzaron.

El arbitraje de Ostalé acertado y enérgico.

La sensación causada por el Betis, en el que faltaban por lesiones algunos de sus mejores figuras, y sobre todo Paquirri, ha sido nula. — A.

EN EL ESTADIO BARDIN

Hércules, 5 Zaragoza, 1

El "leader" naufragó por completo en un terreno "lacustre"

Alicante, 14.—Las lluvias que siguen pertinaces desde hace tres días, dejaron el Estadio Bardín completamente encharcado. A mediodía llegó el árbitro Arribas, del Colegio Catalán y ordenó que el partido se jugara. Empezó éste con un cuarto de hora de retraso.

Todo el encuentro fué un constante embatellamiento del Zaragoza en el que ha destacado por su juego sucio, el defensa Deva al que Arribas castigó constantemente. A los nueve minutos consiguió el Hércules su primer tanto, en un cabezazo de Tatono.

Reaccionó el Zaragoza y Pérez, portero del Hércules, paró maravillosamente varios tiros de la delantera zaragozana.

Tormo, del Hércules, remató colosalmente un avance de su equipo y consigue para éste el segundo tanto.

Un minuto antes de terminar el primer tiempo Aparicio recogió un despeje de la defensa del Hércules y de un tiro imparable batió de nuevo al portero aragonés, terminando el tiempo con el resultado de 3 a 0 a favor de los alicantinos.

A los 8 minutos del segundo tiempo, Vilanova perforó la puerta del Zaragoza por cuarta vez y, el mismo Vilanova consiguió también el quinto al tirar una falta.

El Zaragoza, momentos antes de terminar el partido, se aprovechó de una "melée" y uno de sus delanteros consiguió el tanto de honor.

Los equipos se alinearon así:

Hércules.—Pérez, Pardo, Delfino; Salvador, Medina, Satas; Adrover, Tatono, Vilanova, Tormo y Aparicio.

Zaragoza.—Inchausti, Uriarte, Deva; Muñoz, Soladrero, Pelayo; Ruiz, Amestoy, Anton, Bilbao y Primo.

Arribas hizo un arbitraje enérgico y acertado.—A.

EN SEVILLA

Sevilla, 4 At. Aviación, 1

Los sevillistas se impusieron netamente a los madrileños

Sevilla, 14.—Con un lleno completo se ha jugado en el campo de la Avenida de Eduardo Dato el partido entre el titular y el Athlétic-Aviación que terminó con el triunfo del equipo local, por 4-1; el encuentro resultó interesantísimo, presentando los equipos siguientes:

Sevilla.—Guillamón, Joaquín, Villalonga; Torrontegui, Félix, Fede; Alcázar, Pepillo, Campanal, Raimundo y Berrocal.

Athlétic-Aviación. — Tabales, Mesa, Aparicio; Blanco, Germán, Gabilondo; Enrique, Arencibia, Elícegui, Campos y Vázquez.

Los primeros momentos del partido fueron de dominio sevillista que se tradujo en apuros para Tabales. A los 10 minutos, centra Enrique y Taronteguí, dentro del área, le da a la pelota con la mano; el árbitro señaló "penalty" y el público acogió el castigo con resignación. La mano ha sido tan clara, que nadie protesta; Enrique tiró la falta y el balón entró esquinado en la red; es el único tanto del Athlétic. Reaccionó el Sevilla y el público le animó; cuando faltan cinco minutos para terminar el tiempo, el Sevilla consiguió el Empate. Campanal [illegible]pó y tiró sobre puerta, pero el bal[illegible] desvió hacia Raimundo que devolvió, recogiendo el mismo Campanal que remató en forma imparable. Se creció el Sevilla y, dos minutos después, arrancó Pepillo, rematando, con despeje flojo de Tabales; el balón quedó ante el marco, se lo disputaron varios jugadores y, Raimundo, finalmente, se hizo con él logrando un nuevo tanto para el equipo andaluz.

En el segundo tiempo, el Athlétic vióse obligado a modificar sus líneas, por lesión de Blanco, lesionado en un encontronazo con Alcázar; pasó al ala derecha y bajó Arencibia a la línea de medios.

El Athlétic no pudo contener a la línea delantera sevillista. Así llegó el tercer tanto del Sevilla, a los 10 minutos; lo marcó Raimundo, al tirar por bajo, lejos del alcance de Tabales. El Sevilla se vió obligado también a modificar sus líneas; Joaquín, lesionado en la primera parte, cambió su puesto con Alcázar. Recobró el Sevilla la iniciativa y mandó sobre el terreno.

A los 40 minutos consiguió su cuarto tanto, en una gran jugada de Raimundo que sobre la marcha lanzó un centro a media altura; Campanal desvió la pelota a los piés de Pepillo que no tuvo más que empujarla para batir a Tabales por cuarta vez. En los últimos minutos una gran escapada de Vázquez, el único peligro en la delantera roji-blanca, terminó con centro que despejó Torrontegui muy bien.

El Athlétic-Aviación ha defraudado; su delantera tiró pocas veces, salvo Vázquez, ninguno dió sensación de peligro; de la línea media el mejor Germán.

Tabales siempre estuvo bien colocado y seguro en el blocaje.

Del Sevilla lo mejor fué la labor de Torrontegui, Raimundo y Félix. El primero consiguió anular por completo a Vázquez; el segundo fué el verdadero motor de la delantera y el tercero, sobre todo en la segunda parte, se batió con singular bravura. El arbitraje de Sanchiz Orduña nada más que discreto.—A.

NO QUEMES EL PAPEL VIEJO
Es dinero. Guardadlo y dádselo a la Casa Provincial de Caridad. Depósito en Sepúlveda, 86.

ACTIVIDAD DEPORTIVA

En Las Corts

EL R. ZARAGOZA

BATIÓ MERECIDAMENTE POR LA MINIMA DIFERENCIA AL

F. C. BARCELONA

Magnífico aspecto presentaba en la tarde de ayer el campo barcelonista, y la verdad que el encuentro que se había anunciado entre el once local y el de los «maños» del Real Zaragoza era merecedor de ello, pues no hay que olvidar que el equipo de la ciudad del Pilar había participado en el torneo de la «I Copa del Generalísimo», habiendo llegado a los octavos de final, y si a ello añadimos el resultado obtenido por los azulgranas ante el equipo de Bilbao, el pasado jueves, con motivo de la reincorporación del terreno barcelonista al deporte nacional, tendremos explicado el entradón que se registró en el campo de Las Corts.

El Barcelona, en la tarde de ayer, perdió el encuentro, y el resultado que señaló el marcador al finalizar el partido debemos reputarlo de justo, pues reflejó exactamente lo que ocurrió sobre el terreno. Un equipo merecía la victoria, y ese equipo no era otro que el once visitante, el que demostró plenamente sus indiscutibles merecimientos de haber participado en el torneo máximo del balompié nacional, y que quizás con un poquito de suerte merecía haber ascendido algo más. Con ello creemos que nuestros lectores se darán perfecta cuenta de la valía del once zaragozano.

Los azulgrana probaron las amarguras de la derrota, y estamos seguros que muchos de los que acudieron al campo salieron del mismo algo defraudados del rendimiento dado por el once, más aún si tenemos en cuenta el resultado obtenido el pasado jueves ante el Atlético bilbaíno, pero es que el jueves, sin querer quitar méritos a la victoria obtenida, no tenía enfrente equipo que le inquietara, y ayer fué muy otra la cosa. El Zaragoza es un señor equipo, como lo demostró, especialmente en lo que se refiere a la línea media y trío defensivo, faltándole en la delantera aquella profundidad que se traduce en tantos en el marcador.

En el once azulgrana falló lamentablemente la tripleta atacante, y la línea media no «carburó» como es debido; y, además, en todo el once les faltó aquella vivacidad de que hicieron gala en su anterior partido, mostrándose lentos, tardos y, a última hora, descohesionados, sin trabazón. Es el segundo partido; veremos si el del próximo domingo, contra el Deportivo Alavés, podemos rectificar nuestra impresión de hoy; lo esperamos.

Del once forastero, que nos produjo una gran impresión, fué el defensa izquierdo, Oceja, el cual nos recordó, en más de una ocasión, al célebre internacional Quincoces. Ayer fué quizás el mejor hombre sobre el terreno; sacó muchos balones con gran finura, a la par que decisión, mostrándose siempre seguro; su compañero de línea no rayó a la misma altura, pero le ayudó eficazmente. Inchausti, en la puerta, cumplió como bueno, aunque no se vió grandemente inquietado, debido a la labor de sus compañeros de defensa. De la línea media, Soladrero por encima de sus compañeros de línea; gustándonos más Pelayo que Muñoz, pero ambos no desentonaron en ningún momento, y si no que se lo pregunten a Epi y a Vázquez, que fueron su pesadilla. Y de la línea atacante, los mejores Amestoy, Molon y Primo; Ruiz y Bilbao no desentonaron.

Magnífica fué la labor de Naves en la puerta azulgrana; Mesa y Babot, bien, sin excederse, quizás mejor el segundo que el primero. La línea media, como hemos dicho anteriormente, estuvo desacertadísima; a Virgos casi si se notó que se hallaba sobre el césped. Franco, francamente descentrado, y con respecto a Bardina, fué el que más se movió, queriendo cubrir todos los huecos y, como es natural, colándosele los contrarios por todos los sitios, su labor fué más bien destructiva que constructiva; y respecto al delante, como hemos dicho, sólo los extremos Epi y Vázquez lograron sobresalir, especialmente este último, pero al que no le dieron los balones que se merecía, pues fué el único que llevó en ocasiones el peligro ante la meta zaragozana, y malográndole las jugadas sus compañeros de línea Vergara, Zaldúa y Estrada, los cuales demostraron que les infundía mucho respeto la defensa contraria.

Arbitró, sin dificultadees, pitando oportunamente, el colegiado Espelta, a cuyas órdenes los equipos se alinearon en la siguiente forma:

Barcelona: Navés, Mesa, Babot, Virgos, Franco, Bardina, Epi, Vergara, Zaldúa, Estrada y Vázquez.

Zaragoza: Inchausti, Uriarte, Oceja, Muñoz, Soladrero, Pelayo, Ruiz, Amestoy, Molon, Bilbao y Primo.

El tanto marcado por el Zaragoza fué obra de Primo, después de una jugada individual, cuando se llevaban diez y nueve minutos de juego del segundo tiempo.

Durante los noventa minutos de juego, siete saques de esquina contra el Barcelona, por cinco contra el Zaragoza.

Desde el palco presidencial presenció el encuentro el consejero nacional, camarada Jiménez Caballero, siendo recibido con una cerrada ovación, dando los gritos de ritual a la terminación de los himnos Nacional y los del Movimiento, siendo despedido en igual forma.

* * *

En el partido preliminar, un once amateur del Barcelona venció magníficamente al primer equipo del Horta, después de una segunda parte pletórica de aciertos, por 4 tantos a 2, habiendo terminado el primer tiempo con un tanto a cero a favor del Horta.

Así habrán buenos equipos, cultivando la juventud.

BAL-LON..

EN SARRIÁ

R. C. D. ESPAÑOL, 5
U. D. GRACIA, 2

UN AMISTOSO MAS MOVIDO EN EL TANTEADOR QUE EN LA CANCHA

No se le podía pedir exquisiteces al amistoso que ayer se jugó en terreno españolista. De puro entrenamiento, sin puntuación ni trofeo por medio, tan sólo para acoplar a los nuevos elementos o someter a prueba a otros, su interés era muy relativo y casi circunscrito a los socios de los dos clubs.

Y como es lógico, no hubo mucha animación por los graderíos ni por el terreno de juego; se entrenaron placenteramente, liquidaron los noventa minutos de peloteo, y aquí pax y después gloria.

En el primer tiempo, de leve dominio españolista, pero con peligros alternos en las dos metas, dió ya clara ventaja a los dueños de la pista. Morral y Gil (dos) entraron los tres primeros tantos de la tarde y, a renglón seguido, los gracienses Alejo y Pueyo nivelaron un tanto el marcador con los únicos marcajes de su bando. Antes de que llegara el descanso, Gil marcó de nuevo para los blanquiazules.

En la segunda parte, ya del todo insulsa, Gil remachó la victoria españolista con el quinto y último tanto para su bando.

Un arbitraje pasadero del veterano «as» Mauri, que alineó así los equipos:

Español: Martorell, Teruel, Pérez, Campos, Soler, González, Grec, Morral, Gil, Martínez y Casanovas.

Gracia: Font, Claudio, Pueyo I, Juncosa, Mariages, Monzó, Piñero, Alejo, Pueyo II, Cortés y García.

EN GRACIA

EUROPA, 5
SAN MARTÍN, 2

LA MAYOR EFECTIVIDAD DE LA DELANTERA EUROPEISTA LES DIO UN MERECIDO TRIUNFO

A pesar del resultado por el cual puede creerse que no hubo lucha, no fué así, y el choque entre europeistas y martinenses dió luar a una reñida lucha, en la que salió triunfante el once que tuvo mejor delantera, y ésta, sin ningún género de dudas, fué la del Europa, que jugó con gran precisión y efectividad, consiguiendo un resultado neto sobre el equipo martinense, que si bien llevó a cabo una actuación remarcable, tuvo que inclinarse ante la superioridad manifiesta del quinteto atacante contrario.

El conjunto del Europa sigue destacando, y bien puede decirse que cuenta actualmente con un equipo magnífico, que de seguir así podrá presentarse en forma para la próxima temporada.

Llegóse al final del primer tiempo, en el cual fué el Europa el que llevó la iniciativa del ataque, con el resultado de cuatro gols a cero favorable al once europeista. Los autores de los gols fueron Xifré (2), Gonzalvo y Ballester.

En la segunda parte Soler consiguió el quinto del Europa, y Garrido, en una jugada desafortunada, dió al San Martín su primer tanto. Gomá, de penalty, logró el segundo y último para el San Martín, llegando el final del partido con el definitivo resultado de cinco a dos.

La alineación de los equipos fué la siguiente:

Europa: Montserrat, Garrido, Gómez, Casals, Sabadell, Tarragó, Soler, Ballester II, Gonzalvo, Xifré y Solé.

San Martín: Ruiz, Catafau, Martí, Bertrán, Climent, Navarro, Vila, César, Saura, Gomá y Herrero.

REGATE.

EN VICH

VICH F. C., 4
U. D. SAN ANDRÉS, 2

EL PRIMER TIEMPO DIO LA VICTORIA A LOS VICENSES

Vich, 2. — Con buena entrada se ha jugado esta tarde en el campo vicense el anunciado amistoso, que ha resultado vistoso e interesante.

Toda la primera parte ha sido de neto dominio de los locales, que se impusieron gracias a la excelentísima labor de sus medios y Toll, marcaron un rotundo cuatro a cero, que ya les garantizaba la victoria. Fueron los autores de los tantos Garreta y Rierola, dos cada uno.

Cambió la decoración en la segunda parte, pues falto de fondo el Vich, vióse dominado, encajando dos tantos, obra de Rini.

Arbitró, bien, Miquelet, y los equipos se formaron así: *Vich:* Baldrich, Blai, Picas, Amat, Camacho, Buj II, Orts, Rierola, Garreta, Serra y Toll. *U. D. San Andrés:* Geriot, Falguera, Sanz, Pardo, Martínez, Ferrer, Rini, Comas, Cano, Va y Ramón.

Por el Vich destacaron Amat y Toll. Y por los visitantes, la zaga y Rini. — *C.*

La fiesta mayor de Tarrasa

TARRASA F. C., 3
C. D. HÉRCULES, 3

LOS HERCULINOS SE ADJUDICAN LA COPA EN JUEGO, POR MAYORIA DE SAQUES DE ESQUINA

Tarrasa, 2. — Esta tarde, en el terreno del titular, se ha jugado el primer partido de fiesta mayor con una excelente entrada, poniéndose en juego la Copa Unión Comercial.

Los equipos, a las órdenes del aficionado local García, que estuvo desafortunado, formáronse así:

Tarrasa: Gamundi, Moreno, Madico, González, Sixto, Gandía, Avila, Ortiz, Sentsí, Comet y Nieto.

Hércules: Simó, Bayo, Quintín, Sancho, Rosalench, Roura, Diego, Gracia, Arcos, Sánchez y Morales.

En el primer período llevó la iniciativa el Hércules, evidenciando los locales flaquedad en la línea media, pese a lo cual lograron llegar al descanso con tres tantos a su favor, obra de Santía (dos) y Ortiz, por dos los visitantes, entrados por Arcos y Gracia.

Después del descanso se impuso netamente el Hércules, que logró el empate, obra de Diego, y la Copa que se ponía en juego, por mayoría en los saques de esquina.

Mañana, lunes, el Tarrasa jugará el segundo partido de fiesta mayor, contra su tradicional rival, el Sabadell, F. C., poniéndose en juego la Copa del alcalde de la ciudad. En este partido hará su reaparición el notable delantero centro egarense Malón. — *C.*

ESCENARIOS Y PANTALLAS

Novedades de la Semana

por ENRIQUE RODRIGUEZ MIJARES

Si, impulsados por el noble deseo de dar al que nos leyere una idea de lo que, en rigor de verdad, es ¡*Cuidado con la Paca*!, estrenada en el Teatro Poliorama, llevásamos a cabo un estudio minucioso de esa producción, no nos quedaría otro remedio — doloroso es confesarlo — que manifestar, con la sinceridad que otorga la íntima convicción, que quien acariciase el propósito de hallar en ella, a través de sus lánguidas escenas, un sainete — así la califica su autor — que mereciera el dulce regalo del elogio, vería esumido en el polvo del desengaño el risueño camino de sus esperanzas. Porque sería en vano que en ella tratárase de vislumbrar algo que, aun cuando no hubiese de producir el asombro de los espectadores, tuviera en sí, cuando menos, suficiente fuerza para distraer, para hacer pasar un rato entretenido.

El señor Lucio, autor de la obra a que nos venimos refiriendo, estuvo poco afortunado en su labor, pues no consiguió, esta vez, dar a la acción el relieve necesario para despertar el interés del público, que no acierta a explicarse mucho de lo que ocurre en escena, convertida en el marco de un cuadro carente de vida y color. Escenas sin cohesión, personajes que se mueven caprichosamente, ocurrencias y chistes que estamos ya cansados — ¿nos está permitido el decirlo? — de oír por esos mundos del teatro: he aquí de lo que se compone el aludido sainete.

La interpretación, buena. A destacar, sobre todo, el trabajo de Nicolás Navarro, acertado en su papel.

Más que a la obra, que pasó sin pena ni gloria, el público aplaudió indulgentemente a los intérpretes.

* * *

En el Teatro Tívoli hizo su presentación — ¿cuándo se dejará de decir «debut»? — la compañía del Pavón, de Madrid, con el reestreno de *Las tocas*.

Ante la dolorosa insistencia con que nuestros autores de revista se obstinan en no esforzarse lo más mínimo en imprimir a sus producciones el sello de la pulcritud, no se le ocurre a uno más que exclamar melancólicamente: «Pues, señor, ¡qué triste sino el de nuestro teatro!» *Las tocas* no es una excepción. Es decir, no es el remedio milagroso para aliviar el estado del género revisteril, atacado de cruel enfermedad. Es, sin duda, una revista más, que no se aparta de la tónica corriente en esa clase de obras. El libro, de subido color, está desarrollado, eso sí, con cierta soltura, abundando en él los chistes, en plena mescolanza respecto a su clasificación.

El maestro Alonso, que dirigió la orquesta, ha compuesto para *Las tocas* una música sencilla, de alegre ritmo, que tuvo que ser repetida en su mayor parte el día de la reposición.

La interpretación corrió a cargo de Conchita Páez — nueva en Barcelona —, Nelly del Plata, Encarnita Máñez, Arturo Lledó y Manuel Alares, que fueron muy aplaudidos.

Acaso con un tono de gran humildad, de honda indulgencia, no sería invocar lo imposible pedir un poco de respeto, de sincera consideración para la suerte de la revista. Pues que este género ha sentado sus reales en el Teatro Tívoli, lo único que esperamos es que se cuidará mejor la elección de las obras, ya que no faltan autores de talento e inspiración para dignificar la revista, ni directores artísticos con un concepto elevado del espectáculo.

* * *

Con gran éxito se han repuesto en el Teatro Romea dos obras interesantes: *Madre Alegría*, de Sepúlveda y Sevilla, y ¡*Qué solo me dejas*!, de Paso (hijo) y Emilio Sáez.

En ellas consiguió la compañía, que acaudillan los artistas Eduardo Hernández y Elías Sanjuán — que ayer despidióse del público —, ofrecer una interpretación excelente. A parte de estos dos primeros actores, que dieron una prueba más de su valer, merecen citarse, por su elogiable labor, Elisa Hernández, Paquita Cerdá, Amelia Guillén y los señores Díaz, Sillero y Hevia.

A todos se les festejó con abundantes aplausos.

EL PRIMER CONGRESO METRO GOLDWYN MAYER DESPUÉS DE LA VICTORIA

Metro Goldwyn Mayer Ibérica, S. A., celebró la pasada semana su primer Congreso después de la Victoria, que coincide con su XV aniversario.

Los elementos directivos y productores de todas las sucursales españolas han concurrido a esta manifestación de la actividad de su Compañía, con un espíritu de renovada hermandad y camaradería, y han manifestado su entusiasmo, sobradamente justificado, por la calidad excepcional de la producción correspondiente a la temporada 1939-1940.

Como final de dicho Congreso, los elementos directores y productores de todas las sucursales, junto con el personal completo de las oficinas y estudios, se reunieron en una gran fiesta de clausura.

SAVOY-MARYLAND
(ambas con refrigeración automática)
3.ª SEMANA
de ÉXITO CLAMOROSO de la joya de la cinematografía
MIGUEL STROGOFF
O EL CORREO DEL ZAR
Un film de Selecciones Capitolio
NOTA: Sin reestreno hasta la próxima temporada

ASTORIA
¡UN ÉXITO QUE NO TIENE RIVAL!
¡VEALO!
POR LA DAMA Y EL HONOR
¡Un film RADIO... naturalmente!

CAPITOL
HOY
FORMIDABLE PROGRAMA
REPOSICIÓN DE LA MARAVILLOSA PELÍCULA
LOS PECADOS DE LOS HOMBRES
por JEAN HERSOLT
RIGUROSO ESTRENO
WARNER-OLAND
en
CHARLIE CHAN EN LA PISTA

BOSQUE Y PRINCIPAL
HOY, LUNES
RIGUROSO ESTRENO
EL CORSARIO NEGRO
EN EL MISMO PROGRAMA
Una chica angelical
MARGARET SOLLAVAN

SEÑORITAS
su actor
HANNS JARAY
JÓVENES
su artista
FRANCISCA GAAL
UNA COMEDIA PARA TODOS
La Dama de Montecarlo
Fantasio

Ministerio de Educación, Cultura y Deporte

ACTIVIDAD DEPORTIVA

En las Corts

En los últimos veinticinco minutos el DEPORTIVO ALAVÉS, batió por cuatro tantos a dos al F. C. BARCELONA

Al salir en la tarde de ayer del campo de Las Corts el numerosísimo público que acudió a presenciar el encuentro entre el once azulgrana y el de Vitoria, comentaba de una manera favorabilísima los últimos veinticinco minutos de juego, en los que el equipo forastero se volcó materialmente sobre el marco que defendía ayer Héctor, logrando en dicho tiempo, no solamente nivelar el marcador, que hasta aquel momento se mostraba adverso a los alaveses, sino igualarlo y luego remontarlo en forma que no dejaba lugar a dudas la superioridad del once visitante.

El resultado puede considerarse como justo, ya que, desde un principio se notó en el campo la gran labor del trío defensivo alavés, sobresaliendo de una manera notabilísima la labor del todavía gran zaguero Quincoces, indiscutiblemente el mejor hombre sobre el terreno; el resultado que señalaba el marcador al terminar el primer tiempo era, asimismo, fiel reflejo de lo que transcurrió sobre el terreno; se mostraron niveladísimas las fuerzas, y el empate a un tanto era justo; al iniciarse la segunda mitad, el Barcelona inició unos briosos ataques y pareció que iba a decidir el encuentro a su favor, pues incluso se mostró algo cohesionado, y como resultado de ello fué un magnífico tanto que logró por mediación de Doménech, y nuevamente presionó para aumentar la ventaja, pero volvió a aparecer el valladar infranqueable que es Quincoces y ante ello y una formidable reacción de los muchachos vitorianos, decidióse en los últimos veinticinco minutos el partido a favor de los visitantes.

Del Barcelona, se distinguieron Héctor, a pesar de los tantos marcados; Melenchón, algo superior a su compañero Babot; de la línea media, Franco al principio de la segunda mitad, flojeando bastante Muñoz e inexistente Bordoy, y del quinteto atacante Doménech tuvo momentos muy buenos, pero le falta algo de experiencia para internarse y ser más peligrosas sus intervenciones; Trujillo, el mejor de la línea; César, muy oportuno, siendo su tanto magnífico, y el ala zurda, formada por Estrada y Pagés, en el primer tiempo, y por Herrerita y Pocovi, en el segundo, no sobresalieron excesivamente.

Del once visitante, Ituarte tuvo pocas intervenciones, pues los balones que llegaban a sus dominios eran relativamente fáciles, ya que sus compañeros de defensa, Quincoces y Mardones, se encargaron, especialmente el primero, de alejar el peligro; Langarita, en los últimos minutos del encuentro fué el gran animador del equipo, mostrándose gris anteriormente; de los alas, mejor Urquidi que Fede, el que dejó casi en completa libertad a Doménech, y de la delantera, el más flojo Larrondo, y lo mejor la tripleta central.

Arbitró, con algunas coladuras, pero sin que por ello se perjudicara la brillantez ni el resultado del partido, el colegiado Espelta, y a sus órdenes se alinearon los equipos en la siguiente forma:

Barcelona F. C.: Héctor, Babot, Melenchón, Bordoy, Franco, Muñoz, Doménech, Trujillo, César, Estrada y Pagés (en la segunda mitad, Herrerita y Pocovi).

Deportivo Alavés: Ituarte, Mardones, Quincoces, Urquidi, Langarita, Fede, Larrondo, Bata, Elícegui, Gárate y Elices.

A los trece minutos de juego, César, aprovechando un fallo de Mardones, se hace con el esférico y marca el primer tanto del encuentro; a los seis minutos es Bata quien se interna y lanza un tiro cruzado que vale el empate, y con este resultado termina el primer tiempo. A los diez y siete minutos del segundo, Doménech, en una jugada personal e internándose, marca brillantemente el segundo tanto azulgrana. A los treinta y dos minutos, después de una brillante reacción alavesa, Gárate logra nivelar el marcador con el segundo tanto alavés. Tres minutos más tarde, Elices centra cerrado sobre la meta de Héctor, quien bloca la pelota, pero al mismo tiempo es Elícegui quien entra al meta con el pecho, fuerte, pero noblemente, e introduce al meta hasta casi el fondo de la red, pero el árbitro inexplicablemente no concede el tanto y ordena la continuación del juego. Gárate es el que a los cuarenta y un minutos obtiene el tercer tanto para su equipo, y, finalmente, cuando escasamente faltaba un minuto para finalizar el encuentro, un tiro de Gárate se estrella contra el larguero y aprovecha Elícegui para marcar el cuarto y último tanto, y con el resultado de cuatro tantos a dos a favor del once visitante, termina el encuentro.

* * *

En el partido preliminar los muchachos que forman los equipos «simientes» del club azulgrana y que prometen ser los grandes jugadores de un mañana muy próximo, vencieron por cinco tantos a uno al equipo de la U. D. Pueblo Seco.

* * *

Durante el descanso del encuentro base y por medio del micrófono instalado en el campo, dirigieron la palabra a la afición el nuevo consejero de la Gestora del club azulgrana, el capitán señor Bravo Montero, el cual saludó a los deportistas, deseando colaborar con el club para su engrandecimiento, terminando dirigiéndose en catalán al público, diciendo que «levantaba su alma, su espíritu y sus sentimientos para hacer una labor efectiva e invitaba a los reunidos a contestar a su grito de ¡Arriba España!».

Seguidamente el consejero nacional, camarada Giménez Caballero, también dirigió una patriótica salutación al público allí congregado, y termina diciendo que el deporte es para hombres, para fortalecer a la raza y de esta manera poder estar siempre alerta y vigilantes contra cualquier provocación de nuestros enemigos del exterior, y dedicó también un emocionante saludo a la representación alavesa y un recuerdo a la gloriosa Cuarta de Navarra que conquistó Cataluña, y cerró su oración con los tradicionales vítores.

BAL-LON

Ayer, no obstante hacer el Badalona un buen partido, no pudo en ningún momento con la U. D. Prat, cuyos jugadores, rivalizando en aciertos, pusieron en constante peligro la puerta de Pascual, muy bien defendida por cierto.

Apenas empezado el partido, Serra, de un formidable tiro, marcó el primer tanto de la U. D. Prat, y antes de terminar la primera parte, Yagüe obtuvo el segundo.

El segundo tiempo empezó marcando Amposta el tercer tanto del Prat, y el Badalona logró marcar por mediación de García. Después, hasta el final, fué un continuo ataque de la delantera de la U. D. Prat, marcando Serra dos tantos más, que entusiasmaron al público.

Por la U. D. Prat todos hicieron un gran partido y por el Badalona destacó la magnífica labor de Pascual. Arbitró, bien, Baiges.

U. D. Prat: Oliveras, Barberá, Paretas, Ribas, Soto, Busquets, Ara, Amposta, Torrent, Yagüe y Serra.

F. C. Badalona: Pascual, Portabella, Borrás, Cristiá, Forgas, Torras II, Amorós, García, Garriga, Campmany y Torras I.

En Pueblo Nuevo

C. D. HERCULES, 3; U. D. SAN MARTIN, 4

A pesar de no haber podido alinear a varios titulares, tales como Morales, Gracia, Simó y otros, los herculinos no merecieron la derrota.

En el primer tiempo, de mayor dominio del Hércules, el desacierto de su meta permitió a los visitantes inscribir un rotundo 4-0 a su favor.

Después del descanso se impuso netamente el once de Pueblo Nuevo, marcando tres tantos y rozando el empate, llegando al final con una honorable derrota.

Arbitró, sin grandes dificultades, Cruella.

En Sarriá

R. C. D. Español, 0; Auxilio Social, 4

EL ONCE DE AUXILIO SOCIAL, EN UN ENCUENTRO EXCELENTEMENTE JUGADO, BATIÓ NETAMENTE AL ESPAÑOL

El equipo de Auxilio Social, que tan excelente campaña viene realizando desde el día de su debut, alcanzó ayer tarde, en el campo de la carretera de Sarriá, un magnífico triunfo, al vencer rotundamente al Español, por el neto resultado de cuatro gols a cero.

Y es que el vencedor de ayer del Español tiene un equipo magnífico, cuajado de excelentes figuras, que le permite realizar brillantes actuaciones. El Español se vió superado técnicamente por el Auxilio Social, y en especial por su delantera, que, eficaz y con mayor decisión ante el marco contrario, supo traducir en tantos el dominio que en ciertos momentos fué bien manifiesto.

El Español jugó un partido flojo. Sus jugadores no se compenetraron mucho y además se mostraron algo lentos en el pase, retardándolo y motivando la colocación del contrario, que así podía anular muchas de sus jugadas, iniciadas con evidente acierto. En especial la delantera, aun cuando tuvo momentos de lucimiento, pecó de imprecisa y tardía en el remate, perdiendo oportunidades que con mayor decisión pudieron alcanzar mejor resultado.

Arbitró Mallorquí, quien alineó a los equipos como sigue:

R. C. D. Español: Trias, Teruel, Pérez, Campos, Soler, González (segunda parte Cardús), Grech, Morral, Espada, Martínez y García.

Auxilio Social: Nogués, Lladó, Solé, Alós, Buyé, Llimós, Mayoral, Legaz, Salinas, Martínez y Betancourt. En la segunda parte, por haberse lesionado, se retiraron Mayoral y Salinas, substituyéndoles Escofet y Gallego.

Terminó el primer tiempo con el resultado de dos gols a cero a favor de Auxilio Social, logrados por Salinas y Betancourt. En la segunda parte, el equipo de Auxilio Social aumentó su ventaja con otros dos gols, marcados por Muntaner y Betancourt.

* * *

Como preliminar al partido Español-Auxilio Social, se jugó un encuentro entre los equipos del Sans y el Nacional. El partido fué jugado con gran entusiasmo por ambos equipos, viéndose excelentes jugadas por ambos bandos, llevándose finalmente la victoria el equipo del Nacional, merecida por su mayor eficacia, quien triunfó del Sans por dos gols a uno.

Los tantos los consiguieron Vidal y Casas, los del Nacional, y Griset el del Sans.

La alineación de los equipos, bajo las órdenes de Camba, fué la siguiente:

Nacional: Reneses, Vernet, Sasot, García (luego Torres), Navarro, Gallego, Principal, García II, Lurbe, Casas y Vidal.

Sans: Vidal, Casas, Castaños, Ribera, Gaset, Martínez, Cornet, Dallagó, Griset, Estañol y Muntané. — *Regate*.

En Torrero

Zaragoza F. C., 1; Recuperación de Cataluña, 1

EL EQUIPO MILITAR JUGÓ MAGNIFICAMENTE Y MERECIÓ LA VICTORIA

Zaragoza, 9. — Con una excelente entrada se ha jugado esta tarde en Torrero el anunciado amistoso entre el titular zaragozano y el equipo militar de Recuperación de la zona catalana.

A pesar de que por causas imprevistas de última hora los militares no pudieron alinear a varias de sus primeras figuras, su juego satisfizo plenamente y se codearon dignamente con el titular.

En el primer tiempo Calaveras marcó un tanto, injustamente anulado, llegándose al descanso con dos ceros en el marcador.

La segunda parte fué de juego magnífico especialmente por parte de los militares, que se crecieron.

Bardina marcó el único tanto válido, y, a continuación, el meta militar paró soberbiamente un penalty. Cuando, al parecer, pasaban dos minutos de la hora, Malón entró el tanto del empate.

Se alinearon los siguientes equipos:

Zaragoza: Inchausti, Uriarte, Oceja, Gabilondo, Soladrero, Pelayo, Ruiz, Amestoy, Malón y Primo.

Recuperación de Cataluña: Simó, Sicart, Sesma, Climent, Mariages, Ribera, Iborra, Fernández, Calaveras, Bardina y Mas.

Arbitró el colegiado aragonés González. — *C.*

En la Creu Alta

Sabadell, 2; Europa, 5

Sabadell, 9. — Con regular entrada se ha jugado esta tarde un amistoso entre el titular y el Europa.

Los gracienses se impusieron netamente desde un principio y marcaron cuatro tantos en el primer tiempo, obra de Gonzalbo dos, Sabadell y Soler, por uno los locales, obra de Vidal.

Después del descanso se niveló el juego y el marcador, marcando Vidal por el Sabadell, y Gonzalvo por el Europa.

Arbitró Ribera, y la alineación de los equipos fué la siguiente:

Sabadell: Furnier, Morral, Prat, Gracia, Gallego, Montagut, Sospedra, Alejo, Vidal, Camp y Esteve.

Europa: Baigual, Martín, Gómez, Xifreu, Sabadell, Tarragó, Soler, Ballester II, Gonzalvo, Bou y Solé. — *C.*

En Gracia

Gracia F. C., 5; Sabadell F. C., 3

En el primer período, los gracienses dominaron ligeramente y cobraron ventaja en el marcador, con el resultado de tres a dos.

La segunda mitad fué de amplio dominio graciense, que se reflejó en el marcador con el resultado definitivo de cinco a tres a su favor.

Arbitró deficientemente Masip, y los equipos se formaron así:

Gracia: Barrachina, Claudio, Tudela, Juncosa, Lafulla, Monsó, García, Piñero, Pueyo, Cortés y Palou.

Sabadell: Pujol, Ruiz, Imbers, Martínez, Font, Calungo, Majencio, Casas, Fernández, Mota y Serentill.

En Horta

U. A. Horta, 3; San Andrés, 4

El amistoso jugado en terreno hortense fué de sumo movimiento en sus comienzos, llegándose al final con el resultado de uno a cero, favorable a los visitantes.

En el segundo tiempo el marcador tuvo un período de gran calma, pero, a su final, animóse el juego y hubo movimiento en los dos marcos, llegándose al final con el resultado de cuatro a tres favorable a los andresenses.

Arbitró acertadamente Peris.

En el Prat

U. D. Prat, 6; F. C. Badalona, 1

En el Prat de Llobregat tuvo lugar este encuentro, que sirvió para confirmar que la U. D. Prat tiene un gran equipo.

Baloncesto

A. C. Horta, 14; R. C. D. Español, 38

Con motivo de la inauguración oficial del terreno de la A. C. Horta, actuaron ayer una selección del R. C. D. Español y el titular hortense, disputándose una copa, que se la adjudicó el combinado del Español, que resultó ganador del partido por 38 tantos a 14. El equipo vencedor se impuso en el primer tiempo, que lo terminó a su favor por 24 a 9, siendo más equilibrada la segunda mitad del juego, en la que se vieron buenas jugadas por parte de los que perdieron; Puigmiquel y Peón, por los vencedores, y Oliva, por los vencidos, destacáronse de los demás.

Arbitró Flores. Equipos: *Horta*: Oliva, Camps, Saló, Serra, Toboso y Petit. — *Español*: Freixas, Samitier, Arenas, Pedrol, Puigmiquel y Peón. — A.

Natación

EL CLUB DE NATACIÓN BARCELONA, ENTRE OTROS ACUERDOS, TOMA EL DE HONRAR LA MEMORIA DE SUS CAÍDOS

La Comisión Gestora del Club de Natación Barcelona, al iniciar sus tareas, se complace en hacer público su agradecimiento a los señores N. Ponsatí Solá, Juan Rosich, Santiago Feytó y Angel Guerrero, que formaron parte de la Comisión Administrativa que en los primeros días de la feliz liberación de Barcelona se hizo cargo del gobierno de la entidad, llevando a cabo una actuación constante y provechosa, que dió por resultado llegar a la normalización del Club y formación de la Gestora actual.

Igualmente y al objeto de estructurar el funcionamiento del Club en su nueva etapa, a la base de Delegaciones, fueron nombradas las siguientes: Régimen interior, bajo la dirección del gestor don Antonio González Sastre. Natación y waterpolo, don Angel Sabata, delegado, con la colaboración de los señores Pedi, Bonacasa y Brull, este último como encargado de entrenamientos. Frontones, a cargo del gestor don Pablo M.ª Sagrera.

Por último, ha decidido la Comisión Gestora hacer un llamamiento a los familiares de los socios que constaban como tales en 18 de julio de 1936 y hayan sido víctimas de los rojos, para que se sirvan facilitar los nombres y detalles de su sacrificio por Dios y por la Patria, para incluirlos en la placa que habrá de perpetuar la memoria de sus socios, caídos por España.

Las oficinas del Club, para mayor facilidad de los socios, continúan aún instaladas en la rambla de Canaletas, 9, pral.

ASTORIA
¡ULTIMAS PROYECCIONES!
A las 3'30
Con motivo de la solemnidad del día, precio único en todas localidades de 2 PESETAS
Exclusivamente para los afiliados de FALANGE TRADICIONALISTA Y DE LAS J.O.N.S
A las 6, tarde, y noche, a las 10, precio de costumbre
¡EL COLOSAL ÉXITO!
POR LA DAMA Y EL HONOR
MAÑANA tarde y noche
¡SUBLIME ESTRENO!
TEMPLE DE HOMBRE
con Tom BROWN
Virginia WEIDLER
Oscar STONE
Una película primorosa
Un film Radio... naturalmente!

HOY
Estreno del gran film de
Leni Reifenstah
Primer Premio en la Exposición Cinematografía de Venecia
OLIMPIADA
Presentado bajo los auspicios del Departamento Nacional de Prensa y Propaganda

CINEMA CATALUÑA
HOY, con motivo de la llegada del egregio señor ministro de Italia CONDE CIANO, la función dará principio a las 6 tarde
TRIUNFO COMPLETO de
Grace Moore y Franchot Tone en
La Princesa encantadora
y
Chester Morris-Marian Marsh en
El Imperio de los Gangsters
Dos producciones Bandera «Columbia», de gran éxito, en un mismo programa.

ÍNTIM CINEMA
Señoras... Señoritas
Semana extraordinaria con su película
Catalina de Rusia
y
Sublime obsesión
por R. Taylor - I. Lunen
Debido a la llegada del Conde Ciano la sesión empezará a las 6

Ministerio de Educación, Cultura y Deporte

ACTIVIDAD DEPORTIVA

EN LAS CORTS

LAS VIEJAS GLORIAS DELEITARON AL PÚBLICO CON SUS EVOLUCIONES, VENCIENDO LOS AZUL-GRANA A LOS EUROPEÍSTAS Y EL RECUPERAC ÓN DE LEVANTE, FUÉ JUSTAMENTE VENCIDO POR EL F. C. BARCELONA

Satisfecha salió ayer la numerosa concurrencia que acudió al campo de las Corts, después de cinco horas de balompié. Primeramente, debido a que, sin duda alguna, vimos bastante juego y los encuentros disputados resultaron en extremo interesantes, y en segundo lugar, porque el equipo azulgrana resultó justamente vencedor en los dos encuentros.

El encuentro entre el once del Recuperación de Levante, que lucía camiseta azulgrana, y el once del club propietario del terreno, que vestía camiseta azul, terminó con una equitativa victoria del Barcelona por la mínima diferencia, que refleja plenamente la ligera superioridad del once vencedor sobre su contrincante.

Cuqui Bienzobas fué indiscutiblemente el mejor hombre de su equipo y asimismo fué el que más sobresalió de entre los veintidós muchachos que correteaban por el césped. Le siguió en méritos sus compañeros de línea, y de la línea atacante, el trío central fué el más regular, flojeando bastante los extremos, especialmente Insausti, a pesar de haber marcado el primer tanto de su equipo a poco de iniciado el segundo tiempo, en el que mejoró su labor, pero sin llegar a sobresalir; su compañero Poli, discretísimo. En la meta, Puente, no podía hacer nada en los tantos que le marcaron, aunque demostró poca seguridad en el blocaje del esférico; detenía mucho pero blocaba con poca seguridad. Y en la línea de defensas, mejor Alvaro que Deva.

La línea media del Barcelona se mostró ayer superior a las actuaciones últimas, y debido sin duda a su más eficiente labor fué debido la victoria alcanzada ayer. Rovira se mostró seguro, estando más afortunado en el corte de juego que al servicio de la delantera, pero, en general, su labor fué buena; Franco realizó un buen partido, y el más discreto fué Muñoz. Del trío defensivo, Picas rayó a gran altura, sacando muchos balones; acertado Miró, y Babot flojeó algo durante su actuación del primer tiempo, mostrándose discreto Solé, que le sustituyó en la segunda parte. Y de la línea atacante, el peor sin duda alguna fué Pagés, el que se mostró, cuando menos, muy miedoso; Homedes cumplió, y lo mejor de esta línea fué el trío atacante, en el que Herrerita estuvo más voluntarioso que acertado, en lo que se refiere a los tiros a la puerta, y bien Estrada y César.

Arbitró el encuentro el colegiado señor Camorera, el cual hacía su reaparición sobre el césped en este encuentro, que lo dirigió con singular maestría y sus características ilustraciones «mímicas» al señalar las faltas, y a sus órdenes se alinearon los equipos en la siguiente forma:

Barcelona: Miró, Babot (en el segundo tiempo Solé), Picas, Muñoz, Rovira, Franco, Homedes, Estrada, César, Herrerita y Pagés.

Recuperación de Levante: Puente, Alvaro, Deva, Peña, Cuqui Bienzobas, Irastorza, Insausti, Gastón, Mundo, Botana y Poli.

A los tres minutos de iniciado el encuentro, Estrada, en una jugada personal, se interna, y logra batir por primera vez a Puente de un tiro a media altura, cruzado.

El tanto de los visitantes se produce también exactamente a los tres minutos de iniciado el segundo tiempo, al rematar Insausti una propia jugada.

A los cinco minutos, una combinación entre Homedes y Estrada, es finalmente coronada con un imponente tiro de César, que bate por segunda vez la meta del Recuperación.

El equipo del Valencia reacciona y presiona la meta de Miró, y consecuencia de ello son tres saques de esquina que se lanzan contra el Barcelona, y a los diez y siete minutos, Cuqui Bienzobas, desde lejos, lanza un imponente tiro que, a pesar de los esfuerzos de Miró, éste no puede evitar que el balón bese las mallas. Y finalmente, a los veinticuatro minutos de juego, es Rovira el que lanza un golpe franco cerca de la línea de defensas contraria, con que ha sido castigado el Recuperación, por una falta de Bienzobas, y de un tiro imponente bate por tercera y última vez a Puente, y con el resultado de 3 tantos a 2 a favor del once local termina el encuentro.

* * *

Se retiran los anteriores jugadores entre aplausos de la multitud y se nota que entre el público se «masca» la expectación de poder ver sobre el terreno aquellos jugadores que en sus mocedades, y nuestras también, nos deleitaban con sus geniales jugadas. Se trataba nada más, ni nada menos, de los onces del Barcelona y del Europa de hace doce o trece años.

Al aparecer las «viejas glorias» el campo de Las Corts parecía que se hundía; todo el mundo aplaudía, las manos sacaban humo y la emoción y los recuerdos pasados hacían humedecer los ojos a más de un viejo aficionado.

El encuentro satisfizo plenamente; en más de una jugada se demostró que «quien tuvo y retuvo... guardó para la vejez», y así vimos a un Sancho que nos recordaba su sobrio y preciosista juego, un doctor Alcántara que todavía tiene cargada con dinamita su zurda, un Viñals que todavía hace los 100 metros en escasos segundos, un Alcoriza que asusta cuando despeja, un Mauricio, un Pelaó, un Mauri, un gran Zamora, etc. Las mayores ovaciones y más entusiastas se las ganó Agustín Sancho, pues en él se vió entusiasmo, fe, y si las fuerzas físicas, en más de una ocasión, no respondieron, no era por falta de voluntad.

El resultado final del encuentro acusó una victoria del once que lucía camiseta azulgrana por 2 tantos a 0, a la selección del Europa, y en realidad el resultado fué justo si tenemos en cuenta que en el once del Barcelona figuraban en sus filas, como «Glorias Viejas», jugadores que habían sido glorias, pero que no son tan viejas como eso.

Para enmarcar el todo del encuentro, arbitró el partido el «viejo» colegiado Peris, y a sus órdenes los equipos se alinearon en la siguiente forma:

Barcelona: Zamora, Solá, Coma, Martí, Sancho, Arnau (en el segundo tiempo Durán), Viñals, Piera, V. Martínez (en el segundo tiempo Alcántara), Alcántara (en el segundo tiempo Arnau) y Ramón.

Europa: Bordoy, Serra, Alcoriza, Javier, Pelaó (en el segundo tiempo Brunet), Mauricio, Pellicer, Juliá, Brunet (en el segundo tiempo Mauri), Olivella y Soligó.

A los veinticuatro minutos de juego del primer tiempo, un avance entre Piera y Alcántara da ocasión a que Ramón remate, como en sus buenos tiempos, y logre marcar el primer tanto en la meta defendida por Bordoy, y con este resultado termina el primer tiempo.

En la segunda mitad, poco antes de terminar este tiempo, Ramón remata un magnífico cambio de Piera y logra el segundo y último tanto.

Un minuto antes de terminar es castigado el Barcelona con un castigo máximo, y antes de ser sacado por Brunet, se deja oír, también como en los buenos tiempos, la consabida protesta ante el árbitro por el ex meta nacional, por lo injustificado del castigo. Sacado éste es lanzado fuera por el ejecutor.

Y ante la satisfacción de todos y unidos en fraternal abrazo se da por terminado el encuentro y el festival. Señores, ¡son las nueve menos cuarto!

BAL-LON

MAÑANA POR LA MAÑANA, SOLEMNES FUNERALES EN SUFRAGIO DE LOS SOCIOS Y DIRECTIVOS DEL BARCELONA CAIDOS POR DIOS Y POR ESPAÑA

Mañana, martes, a las once de la mañana, se celebrarán solemnes funerales en sufragio de las almas de los socios y directivos del F. C. Barcelona, caídos durante la dominación rojoseparatista por Dios y por España. Las honras fúnebres tendrán lugar en la iglesia de los Padres Carmelitas, sita en esta ciudad, en la avenida del Generalísimo Franco, chaflán a la calle del Bruch.

A tan piadoso acto son invitados todos los deportistas, socios y simpatizantes del club azulgrana.

EL F. C. BARCELONA CLAUSURA, MAÑANA POR LA TARDE, LA TEMPORADA, CON DOS INTERESANTES PARTIDOS

El F. C. Barcelona cerrará mañana, su breve pero brillante temporada, con dos interesantes partidos de fútbol, y con la solemne inauguración del magnífico Monumento a la memoria de sus socios, caídos por Dios y por España durante el período de dominación roja.

Con este motivo se espera que esta clausura de temporada se verá rodeada de la mayor brillantez y concurrencia.

Los partidos de fútbol irán a cargo, el primero, entre los equipos reservas del C. D. Europa y F. C. Barcelona, y el segundo, el once del Recuperación de Cataluña, que lleva obtenidas importantes victorias sobre equipos de la primera categoría y un empate, recientemente en Zaragoza, jugando contra el titular, se enfrentará al F. C. Barcelona.

Para este interesante festival han sido establecidos precios económicos.

FÚTBOL

Mañana, martes, inauguración del Monumento a los socios del F. C. Barcelona, caídos por Dios y por España

A las cuatro: Partido entre los reservas del C. D. EUROPA y F. C. BARCELONA

A las cinco y media:

RECUPERACIÓN DE CATALUÑA

contra

F. C. BARCELONA

Entrada, 2 ptas.-Tribuna, 3 ptas.
Demás localidades, 1 pta.
Con impuestos comprendidos

LAS CORTS

C. D. Español, 1; Sabadell, 2

EL ESPAÑOL FUÉ VENCIDO POR LA MINIMA POR LOS SABADELLENSES

El Español, con el partido de ayer frente al Sabadell, clausuró la temporada actual. Su último partido quedó señalado con una derrota mínima ante los sabadellenses, que jugaron un excelente encuentro.

Empezó muy bien el Español, y prueba de ello es que a los tres minutos, y tras brillante avance, consiguió batir la meta sabadellense. Animados por este tanto realizaron una serie de jugadas, todas ellas muy acertadas y brillantes, que dieron lugar a que el Sabadell tuviera que defenderse con grandes arrestos para mirar de neutralizar el ataque españolista. Pero el Sabadell fué reaccionando poco a poco, y el juego empezó a llevarse al medio del terreno y, con frecuencia, el balón se acercaba a las respectivas metas, lo que motivó acertadas intervenciones de Martorell y Pujol. Consiguió empatar el Sabadell, y el equilibrio se hizo más evidente hasta la terminación del primer tiempo, en que, como decimos, se llegó con empate a un gol.

En la segunda parte, el juego se decantó hacia el bando sabadellense que, generalmente, llevó la iniciativa del ataque, consiguiendo inquietar con frecuencia el marco defendido por Martorell, hasta que, finalmente, pudo batirle con el segundo tanto y que debía dar al Sabadell su victoria mínima sobre el Español. Este tuvo alguna reacción, pero sus delanteros, a excepción de Morral, que se mostró el más efectivo y peligroso, no se compenetraron lo bastante para que sus intentos alcanzasen mayor efectividad, viendo llegar el final del partido con un resultado en contra de dos gols a uno, y que debemos de admitir como justo, a favor del Sabadell.

Dirigió el partido el señor Vilalta, y los equipos se alinearon como sigue:

Español: Martorell, Teruel, Amejeiras, Campos, Félix, Cardús, Betancourt, Morral, Salinas, Sol y García.

Sabadell: Pujol, Morral, Prats, Gracia, Font, Montagut, Sospedra, Grech, Vidal, Martínez y Pocoví.

A los tres minutos, el Español marca el primer gol por mediación de Salinas al aprovechar un despeje flojo del meta sabadellense a un tiro de Betancourt.

El Sabadell que fué reaccionando, consiguió empatar a los quince minutos. Un centro de Pocoví al centro, lo recoge Sospedra, que remata, y Martorell despeja corto, y nuevamente Sospedra remata con mayor fortuna, consiguiendo batir a Martorell.

En la segunda parte, Sospedra, en un excelente remate de cabeza, logra batir por segunda vez el marco españolista, marcando así el tanto de la victoria. — *R.*

ASTORIA

ÚLTIMAS EXHIBICIONES DE ESTA JOYA CINEMATOGRÁFICA

TEMPLE DE HOMBRE

Un film Radio... naturalmente!

Europa, 1; San Andrés, 4

EN UN ENCUENTRO DISPUTADO CON CIERTA DUREZA, EL EUROPA FUÉ BATIDO POR EL SAN ANDRÉS

Europa y San Andrés disputaron un partido, que tuvo todas las características de un encuentro campeonil; tal fué la dureza con que se actuó en ciertos momentos, y que hemos de reconocer, tratándose de un encuentro amistoso, sobraba. Pero el empeño que había en vencer les llevó a ello, y se consiguió que el partido cobrara mayor interés.

El Europa se vió batido por el San Andrés, porque los delanteros andresenses se mostraron más eficaces en el remate a gol, y de ahí el que llegaran al final victoriosos por el tanteo de cuatro a uno.

Bajo el arbitraje de Santullano, los equipos se alinearon como sigue:

Europa: Montserrat, Canals, Gómez, Xifré, Sabadell, Tarragó, Soler, Ballester II, Gonzalvo, Serra y Solé.

San Andrés: Geriot, Falguera, Sans, Echevarría, Martínez, Pardos, Baqué, Aliagas, Torné, Va y Albert.

El primer tiempo terminó con el resultado de dos a cero a favor del San Andrés, marcados por Torné y Aliagas. En la segunda parte Aliagas marcó el tercero del San Andrés, y Gonzalvo el único del Europa. Finalmente Aliagas, de penalty, marcó el cuarto y último del San Andrés.

En San Martín

San Martín, 3; Sans, 2

UN MERECIDO TRIUNFO DEL EQUIPO MARTINENSE

En el terreno de la U. D. San Martín se jugó este amistoso con el Sans, que terminó con la victoria del equipo propietario del terreno, que se mostró más eficaz en el tiro a gol.

Durante el primer tiempo se jugó con gran entusiasmo y velocidad, marcándose los cinco tantos en esta parte, tras excelente preparación, por lo que el público tuvo ocasión de presenciar excelentes jugadas y, en conjunto, un buen fútbol.

En la segunda parte el juego decayó bastante, debido a la falta de gols, y también a que los equipos, que habían llevado el primer tiempo a un fuerte tren, acusaron un natural cansancio. Por eso el juego desarrollado en esta parte distó no poco del efectuado en los primeros cuarenta y cinco minutos.

La alineación de los equipos fué la siguiente:

San Martín: Petrus, Catafau, Hernández, Moltó, Bertrán, Navarro, Vila, Vilaseca, Babot, Gumá y Iborra.

Sans: Vidal, Sancho, Blat, Multó, Abad, Martínez, Furnet, Carrasco, Borrás y Judici.

Los gols fueron marcados por Babot (2) y Gumá, los del San Martín, y Carrasco y Borrás, los del Sans.

En Tarrasa

Tarrasa, 4; Vich, 2

UN MAGNIFICO TRIUNFO DE LOS EGARENSES

Ayer se celebró en la vecina ciudad de Tarrasa el anunciado encuentro entre el equipo local y el Vich.

El juego resultó en general movido. Decimos en general porque luego que el Tarrasa hubo conseguido los dos primeros gols por obra de Santi y Ortiz, pareció dormirse sobre su victoria, lo cual fué aprovechado por el Vich para empatar mediante otros dos gols hechos por Laborda y Garreta. Así terminó la primera parte. En la segunda, González, del Tarrasa, que substituyó a Esteve, marcó, de una manera muy brillante, otros dos gols.

Los equipos se alinearon así: *Tarrasa*: Martín, López, Madico, Nieto, Cadafalch, Gandía, Esteve, Ortiz, Santi, Arcos y Avila. Por el *Vich*: Baldrich, Blay, Quintín, Serra, Gamacho, Buj, Casanovas, Laborda, Garreta, Crespo y Toll.

Arbitró, muy acertadamente, el colegiado señor Andreu. — *C.*

¡Español!

El 1.° de abril debe estar fijo en tu mente mientras vivas. Ese día nos anunció el Caudillo la liberación de la Patria, la Paz. Adquiere la Medalla que conmemora esta fecha gloriosa y guárdala como trofeo familiar.

CICLISMO

MAÑANA, MARTES, POR LA TARDE, A LAS CUATRO, EN EL PARQUE DE LA CIUDADELA, LA CARRERA INTERNACIONAL «COPA ESPAÑA», EN HOMENAJE AL EJÉRCITO ESPAÑOL

El programa

Primero. — A las cuatro de la tarde: Carrera de dos vueltas, «Flechas», O.O.J.J.

Segundo. — Carrera de tres vueltas, «Cadetes», O.O.J.J.

Tercero. — A las cinco: Carrera de principiantes, «Premio Escrich», diez vueltas (15 kilómetros), sprints cada dos vueltas con 3-2-1 puntos.

Cuarto. — Presentación al público de los equipos representativos de Alemania, Italia y Portugal, y de las primeras figuras de la participación española.

Quinto. — A las seis: Salida de los participantes de la Copa España, treinta y tres vueltas (50 kilómetros), sprints cada tres vueltas. Los cuatro primeros sprints, 3-2-1 puntos; los cuatro siguientes, 6-4-2, y los tres últimos, 9-6-3.

Arbitros oficiales de la carrera: Enrique Plans y J. Salvador, de la U. V. E. Cronometrador, Juan Roé, de la U. D. Sans.

CINEMA CATALUÑA

HOY

PRESENTACIÓN en 1.ª reposición del doble programa de ARTISTAS ASOCIADOS, integrado por

ESOS TRES

con Merle Oberon, Miriam Hopkins y Joel Mc. Crea, y

El Cardenal Richelieu

con George Arliss y M. O'Sullivan

¡¡¡UN ESPECTÁCULO!!!

PELOTA VASCA

Los resultados de ayer tarde

FRONTÓN NOVEDADES

Sagarreta-Blenner, 30; Navarrete-Ermua-Enrique, 25.

FRONTÓN TXIKI-ALAI

Pilar-Julita, 18; Merche-María Paz, 25.

Merche-Quintana, 20; Magdalena-Arrate II, 30.

Pepita-Angela, 27; Carmencita-Petrita, 30.

Arrate I-Victori, 27; Conchita-Glori, 30.

Sagrario-Pili, 30; Carmina-Bene, 28.

FRONTÓN NUEVO MUNDO

Alejandrina-Anita, 30; Isabel-Josefina, 28.

Charo-Mercedes, 25; Rosa-Rosario, 19.

Arane-Nuri, 22; Conchi-Mary, 30.

Señoras ÍNTIM CINEMA Señoritas

Todos los días, el único film que actúan juntas

Greta Garbo y Joan Crawford

en

GRAND HOTEL

Además

UNA NOCHE DE AMOR

por Grahace Moore

URODONAL

protege al reumático

Presentado al Registro de la Dirección General del Instituto Técnico de Comprobación. N.° 12210 Compuesto de Tartroquinato de dietilenodiamina. Litioparametiloxibenzoato de dimetilxantina. Anhidrometilenocitrato de hexametilenotetramina. Citrato de Sodio. Lactobutanodiato de dietilenodiamina. Tartrato de metilglicosolidina y de dimetilhexahidroperadiacina. Metanato de sodio. Citrato de Carbamida. Hexametilenotetramina fosfatol. Sal activa efervescente.

Ministerio de Educación, Cultura y Deporte

INFORMACIÓN NACIONAL

La concentración provincial del S. E. U.

en Gerona ha revestido extraordinaria brillantez

Gerona, 23. — Ha tenido lugar la anunciada concentración provincial del S.E.U.

A las nueve y media de la mañana, todos los camaradas de Gerona han formado en la plaza de la Independencia aguardando la llegada de las delegaciones de Olot, Palafrugell, Figueras, La Bisbal, San Feliu de Guixols y Palamós. Una vez reunidos se ha formado la comitiva, figurando en la cabeza una escuadra de gastadores y la banda de música de Organizaciones Juveniles, banderas de la Organización y del Movimiento. Seguían diversas delegaciones en correcta formación, que se han dirigido a la iglesia de San Pedro, donde han oído misa, terminada la cual, y en formación también, han desfilado por las calles de la ciudad hasta el Teatro Municipal, donde ha tenido lugar un acto de afirmación nacional-sindicalista. El teatro aparecía completamente lleno, figurando entre los camaradas del S.E.U. elementos obreros pertenecientes a las Sindicales de la Central Nacional-Sindicalista. Han ocupado lugar en el escenario que estaba adornado con banderas y un gran cisne blanco, el jefe provincial del S.E.U., en representación del gobernador civil; el jefe provincial de Propaganda, el delegado provincial de Auxilio Social y los oradores. Han pronunciado brillantísimos discursos los camaradas Oscar Sánchez y Carlos Rodríguez, camisa vieja de Falange, y el jefe provincial del S.E.U., don José M.ª Vega, que han sido muy aplaudidos.

Terminado el acto han escuchado, en pie y brazo en alto, todos los asistentes, los himnos del Movimiento.

OTRAS INFORMACIONES

HA FALLECIDO EL TENIENTE CORONEL DON JOSÉ ORDOBÁN

Burgos, 23. — Ha dejado de existir en esta capital el teniente coronel de Caballería don José Ordobán, ayudante que fué del vicepresidente del Consejo y ministro de Asuntos Exteriores, general Conde de Jordana.

Esta tarde se efectuó el sepelio, presidido por el vicepresidente, Conde de Jordana, a quien acompañaban los subsecretarios del Departamento. También asistieron distinguidas personalidades, que testimoniaron su pésame a los hijos del finado. — *Cifra.*

AUDIENCIA DEL MINISTRO DE LA GOBERNACIÓN

Burgos, 23. — El ministro de la Gobernación, don Ramón Serrano Súñer, ha sido cumplimentado hoy por la señora viuda del comandante de Aviación García Morato y por el teniente de Aviación señor Castillo. — *Cifra.*

FIESTAS EN HONOR DE LA VIRGEN DEL CARMEN

Vigo, 23. — En la típica barriada marinera de Barbás y en la villa pesquera de Bouzas se celebraron hoy solemnes fiestas religiosas populares en honor de la Virgen del Carmen. Tuvieron lugar procesiones marítimas que resultaron muy brillantes. — *Cifra.*

Detención de asesinos

Jaén, 23. — Las fuerzas de la guardia civil han detenido, en Martos, a Marcial García, que se confesó autor de ocho asesinatos y ordenó la detención de cuarenta y dos personas. Era miembro del Frente Popular y del partido comunista.

En el mismo servicio fué detenido Antonio Pérez Camara, compañero del anterior, que asesinó a cuatro personas. También ha sido detenido Luis Izquierdo, quien detuvo a un vecino que luego fué asesinado.

En Baeza las mismas fuerzas detuvieron a Jesús Llopis y a Bernardo Oliveros que asesinaron a treinta y una personas de dicho pueblo. — *Cifra.*

El «Canarias» irá a El Ferrol del Caudillo

El Ferrol del Caudillo, 23. — En la primera quincena del mes próximo hará un viaje a Ceuta el crucero «Canarias», que se halla actualmetne en el dique del Arsenal, donde se le están haciendo diversas reparaciones. — *Cifra.*

Éxito de un festival

Jaén, 23. — En el Teatro Cervantes, por el cuadro escénico de la Sección Femenina de F.E.T. y de las J.O.N.S. se ha puesto en escena *La verbena de la Paloma* y *La balada de la España Imperial*, original de don Luis Díaz Sánchez, y música de Joaquín Rey. Consiguió un éxito. — *Cifra.*

Sumándose a unas patrióticas iniciativas

Jaén, 23. — La Diputación acordó, en su última reunión, adherirse a la iniciativa de la de Huelva para que se declare Día del Imperio la histórica fecha del 3 de agosto. También acordó adherirse al acuerdo de la de Cádiz de nombrar hijo predilecto de todas las provincias al General Franco, y que se le comunique por medio de una cristiana placa que se le entregará a efecto. — *Cifra.*

Un reportaje de "El Alcázar" de Madrid

CÓMO MURIÓ JOSÉ SUÑOL GARRIGA

Suñol era persona conocidísima dentro del ambiente deportivo. Dotado de gran instinto comercial, el conocido dirigente del Barcelona militaba políticamente en la Esquerra de Cataluña, financiando La Rambla, desde el que realizaba propaganda de sus ideas. Curioso contraste el de este millonario, propagandista de ideas destructoras... Fué en Pamplona la última vez que lo saludamos. Junio de 1936. Semifinal Osasuna-Barcelona.

— Encantado — nos dijo al terminar —, porque, batidos y en trance difícil, nada tenemos, sin embargo, que alegar contra usted.

Porque José Suñol, antes y después de los encuentros, ganaran o perdieran, entraba en el vestuario para saludarnos. Aquella tarde de junio, en el campo de San Juan, fué la última vez. El Movimiento se cocía a pasos agigantados, harta la masa sana de sufrir persecuciones, crímenes, etc.

Después ya sabéis vosotros todo lo demás. El plutócrata catalán, una vez estallado el Alzamiento, fué designado, por su categoría política, nada menos que enlace entre el llamado Gobierno de Madrid y la también llamada Generalidad. Con este motivo José Suñol pasaba el tiempo de una manera constante entre Barcelona y la capital de España. Eran muchos y graves los rozamientos que habían de resolverse en aquel maridaje absurdo de doctrinas contrarias.

En uno de estos desplazamientos — fines de julio o primeros de agosto — llegó nuestro hombre a Madrid, y al repasar la Prensa del día — infame conjunto de mentiras — leyó uno de estos titulares: «Nuestras tropas conquistan el alto del León, tras expulsar a los facciosos». Claro que detrás de la falsa información no había nada, o mejor dicho, sí había: unos hombres con camisa azul o boina roja que decían que allí no se entraba...

— Hombre — dijo Suñol —, ¿vamos a tomar café esta tarde al Alto del León?

— Magnífico — respondió el oficial de milicias que siempre le acompañaba —. Así veremos una cosa curiosa.

Ambos habían tomado como artículo de fe la noticia leída. A poco un coche soberbio se deslizaba por el Plantío, Las Rozas, Villalba y en seguida Guadarrama, el pueblecito semidestruído. Eran momentos de calma y la aguja del coche marcaba los noventa. ¿Dificultades? Ninguna. Las banderas y signos exteriores aclarando se trataba de vehículo oficial ponía a sus ocupantes a cubierto de cualquier detención. José Suñol caminaba feliz hacia la muerte...

— Pasó por nuestro control — nos contaba un comandante de la Guardia civil, aquel día de puesto en las avanzadillas de Guadarrama — como una exhalación. Se le intentó detener; pero no hubo medio.

Y el que esto nos contaba — comandante Andrés, pasado a nuestras filas seis días más tarde — continuó:

— Se dispararon varios tiros; pero ellos, ciegos y confiados, sin ver el peligro ni menos aún los indicadores de «Atención al frente», siguieron Alto del León arriba.

Y esta conversación, sostenida en Estella, casa de Luisito Aranaz, el medio del Osasuna, en primeros de octubre del 36, encontró su complemento en una de nuestras andanzas por Navalperal, a fines de igual mes y año. Un grupo de soldados gallegos a quienes recogimos en una carretera cercana al pueblo mencionado, nos dijeron al comentar hechos curiosos de la campaña.

— Lo más raro de todo, lo que me sucedió a mí en el Alto del León.

— ¿Y fué? — preguntamos.

— Cuando intentamos detener a un coche despistado en el que marchaba un tal Suñol, diputado catalán.

Asombro nuestro.

— ¿José Suñol?

— Así creo se llamaba. Llegó a las avanzadillas y paró frente a nosotros, que estábamos en la línea más avanzada de las tropas nacionales.

Es decir, que la casualidad había puesto en nuestro camino, primero a quien había presenciado su paso por el lado rojo; ahora este soldadito gallego que presenció el resto.

— ¿Y cómo fué la detención?

Nuestro conversador no se había dado cuenta del interés dramático de su relato y nos iba relatando el episodio en su lenguaje sencillo, mientras rodábamos tierras de Aldeavieja.

— Vimos subir un coche magnífico, con bandera en las aletas. Llegó adonde estábamos, sin sospechar nada, a pesar de recibirlos con el fusil en posición preventiva, y toda vez que nuestros uniformes eran exactos a los otros soldados que estaban abajo.

— ¿Y ellos?

— Se dieron cuenta al ver nuestro mutismo y disciplina e intentaron hacer la maniobra y sacar las pistolas, por lo cual hubimos de defendernos, ya que ellos no se dejaron detener, como eran nuestros propósitos...

— ¿Después?

— Llevamos la documentación y el dinero abundantísimo recogido a los ocupantes del coche, y nuestro comandante quedó lleno de asombro al darse cuenta de quiénes eran. Entonces supimos que se trataba de José Suñol, diputado catalán.

Y el gallegulo terminó de esta forma:

— Si no hubieran sacado las pistolas no nos habrían colocado ante el imperativo de la defensa...

Así murió Suñol, en el Alto de los Leones, cuyo aniversario se conmemora hoy. Fué una víctima más de la mentira divulgada por la prensa roja. Después, lo demás, ya lo sabéis: al amparo de su nombre se crea un batallón deportivo de la Federación Nacional de Fútbol, que no es sino el pabellón que ha de cubrir la mercancía y a fin de malversar las 235.000 pesetas que hoy faltan en la caja de nuestra Federación. Marxismo puro.

PEDRO ESCARTÍN

PLATERÍA A. GRAU RELOJERÍA
JOYERO - FABRICANTE
Ofrece a ustedes su nuevo y extenso surtido para primera comunión
Brillantes de todos tamaños y Alianzas para prometida
PELAYO, 44 TELÉFONO 11033

¿Una razón poderosa?
¡¡DON QUIÉN!!

Contribuye con tu aportación de oro a formar el nuevo Tesoro que el Estado español reconstruye.

MUJERES EN LAS CHECAS

Aquella señorita arrancada del lado de su marido en el momento de la boda...

Por Juan de HERNANI

Los relatos periodísticos nos han dado una ligera idea de las grandes penalidades que nuestros cautivos han padecido en las cárceles rojas. Pero en estos relatos se habla siempre de hombres. ¿Y las mujeres? En las cárceles había también mujeres, muchas mujeres... Y han sido ellas, según se ve a través de lo que cuentan sus compañeros de prisión, las que dieron siempre la nota más alta de fe, de entusiasmo patriótico y de valentía ante sus carceleros. No alegaron nunca su condición femenina para obtener perdón ni comodidades. Y si para algo les sirvió alguna vez, fué para escupir con mayor libertad su desprecio a la cara de sus verdugos.

Se ha hablado del rasgo de aquella señorita catalana, que a la hora del fusilamiento pidió unas rosas. He conversado con un ex prisionero que la conoció. Es el director del Liceo Monturiol, de Figueras, que se halla enfermo en San Sebastián a causa de los sufrimientos padecidos.

Se llamaba aquella señorita Anita Sort y pertenecía a una organización, que proporcionaba guías y otros medios a los que se aventuraban a huir por la frontera. Al ser sorprendidos tres de los que escapaban, se descubrió la organización, cuya existencia ya se sospechaba, y fueron detenidos casi todos sus miembros, que eran en gran parte mujeres. Cuando Anita, que era una de ellas, iba a ser fusilada con otros cuatro compañeros, un miliciano, por ese resto de galantería que les quedaba a los mismos que hacen gala de haber prescindido de todo sentimentalismo, se dirigió a la joven:

— ¿Quieres pedir alguna cosa como última voluntad?

— Sí me quieres traer unas rosas... — dijo ella.

Las trajo él, y Anita escogió cinco, las más fragantes. Colocó una en la solapa de cada uno de sus compañeros y luego la suya sobre el corazón.

— Tirad ahora — ordenó a los milicianos —, son las cinco rosas de nuestro himno, que volverán prendidas en las fechas victoriosas.

Conozco también la historia sentimental y trágica de una señorita, esposa sin esposo, de cuyo lado fué arrancada violentamente al terminar la ceremonia del casamiento. Sé cuales son los nombres de los dos, pero no me atrevo a escribirlos, porque los dos pertenecen a familias madrileñas muy conocidas y que acaso tienen aún familiares en la zona roja.

Estaban próximos a casarse cuando estalló el Movimiento. El, que era un Oficial del Ejército, pudo refugiarse en la Embajada de Turquía. Su novia le visitaba algunas veces, y fué ella la que, sin reparar en riesgos, insistió en que entonces más que nunca debían casarse.

La boda se celebró un día a las once de la mañana, ante un altarcito que los refugiados en la Embajada habían adornado con algunas hierbas olorosas del jardín. El sacerdote era otro refugiado. Los invitados del exterior habían ido llegando furtivamente con diversos pretextos.

Seguramente hubo una delación. Apenas había terminado la emocionante ceremonia, el populacho y los agentes del S.I.M invadieron la Embajada y se llevaron presos a los novios con todos los invitados. Por un lado, a los hombres, y por otro, a las mujeres.

— ¿Y no se han vuelto a ver los novios?

— Yo pude proporcionarles en Barcelona una entrevista muy rápida — me dice el doctor Villarejo, que es quien me da estas noticias.

El doctor Villarejo era uno de los invitados a la boda, y acaba de llegar libertado en condiciones particularmente críticas al entrar nuestras tropas en Barcelona. Estaba con otros muchos presos madrileños en el convento-prisión de San Elías, de la capital catalana. «Convento de San Elías, que el que iba ya no volvía» — decían los presos que rodaban por checas y campos de concentración. A todos los de San Elías los iban a fusilar ya cuando las tropas de Franco llegaban a las puertas de la ciudad. Estaban formados en el patio delante del pelotón, y se oyó por allá arriba el ruido de unos motores... Eran los aviadores nacionales, que dieron unas vueltas sobre la prisión, sin bombardear. Los que ya iban a morir los miraron tranquilos, sin moverse, seguros de que los aviadores los habían reconocido. En cambio, los milicianos corrieron a esconderse. Se produjo entre ellos un pánico horroroso, porque corrió la voz de que los moros estaban ya dentro de la ciudad. Los presos aprovecharon aquellos momentos de terror, y un poco por la violencia y otro poco por las razones, obligaron a los carceleros a que les abrieran las puertas.

— Bien; ¿y los novios?

— Ya he dicho que yo mismo les preparé una entrevista. Después de rodar, siempre separados los hombres de las mujeres, por varias cárceles de Madrid, fuimos a parar todos a Barcelona. Yo estaba en la prisión del Seminario, a cuya enfermería me llevaron luego, por mi condición de médico, para que asistiera a los reclusos enfermos.

— ¿Había muchos?

— Muchísimos. Se desarrollaban con frecuencia terribles disenterías por el mal género y condimentación de los alimentos. Había otras muchas enfermedades producidas por la avitaminosis y falta de alimentación. Al hijo del Duque de Tovar, que fué llevado de la cárcel a una oficina del S.I.M. cubierto de úlceras gangrenosas en las extremidades abdominales, del pie a la ingle, le tuvieron allí veinticuatro horas sin asistencia, tirado por el suelo, y murió al poco tiempo de llegar al hospital. Aquellos bárbaros consideraban temperatura normal la de 38° y sólo cuando el enfermo llegaba a los 39 se ocupaban de él para meterle en un baño frío, que decían que era muy bueno. Pero estábamos hablando de la entrevista de los novios...

— Sí; ¿cómo la preparó usted?

— Conseguí que reclusas de otras prisiones que tenían a sus familiares en la del Seminario, fueran llevadas de vez en cuando a prestar algunos servicios en aquella enfermería. Entre ellas vino un día la novia, que era lo que yo buscaba. Entonces avisé al novio para que se presentara a solicitar asistencia en la enfermería.

— ¿Presenció usted la entrevista?

— La presencié obligadamente. Había mucha gente allí, y no toda de fiar, en aquel momento. Lo que se dijeron se lo tuvieron que decir con los ojos más que con los labios. Apenas un aparte rapidísimo, que yo fuí el más interesado en respetar.

— ¿Se han salvado ya?

— La novia está ya libertada en Barcelona. Pero el novio es uno de los presos políticos que siguen todavía retenidos en Francia sin motivo que lo justifique. Sé que ella ha logrado un día ir a visitarle en el campo de concentración en que se encuentra. Es de esperar que la separación no dure ya mucho tiempo.

— Decía usted que las mujeres fueron las más abnegadas...

— Abnegadas y valientes. Me acuerdo de una Condesa que estaba fregando el suelo de la enfermería. Un miliciano se quedó mirándola con maligna satisfacción: — ¿Quién las iba a decir a éstas — dijo — que habían de verse fregando tiradas por el suelo? — Pues ya ves que bien lo hago — contestó ella con orgullo —. Y además sé hacer otras labores más elegantes que vuestras mujeres no sabrán hacer nunca.

— ¿Recuerda usted otros casos parecidos?

— Recuerdo el de otra señorita, hermana precisamente del novio de que hemos hablado antes. El practicante de la enfermería insultó delante de ella a los Oficiales del Ejército de Franco, y faltó poco para que ella le clavara las uñas. No sólo hizo el mejor elogio que se puede hacer del Ejército Español, sino que llegó a afirmar, sin miedo ninguno, que los únicos cobardes eran los oficiales rojos. Afortunadamente no le pasó nada, pero pudo haberle costado la vida.

(De *El Diario Vasco*)

Ministerio de Educación, Cultura y Deporte

ACTIVIDAD DEPORTIVA

Con la jornada de ayer se dió por finida la actual temporada balompédica, destacando las victorias obtenidas por el EUROPA, SABADELL, AUXILIO SOCIAL y HÉRCULES sobre el BADALONA, RECUPERACIÓN, GRANOLLERS y GRACIA y el empate entre el SANS y el SAN ANDRÉS

En San Andrés

U. D. San Andrés, 3; U. D. Sans, 3

UN DIFICIL EMPATE ANDRESENSE TRAS UN BUEN SEGUNDO TIEMPO

El encuentro entre andresenses y sansenses había despertado gran interés entre la afición, interés que se vió compensado con una regular entrada, y que en el transcurso del encuentro, y especialmente durante la segunda mitad de juego, fué interesantísimo y el público, al finalizar el mismo, tuvo tema para comentar las incidencias del choque y el resultado que señaló el marcador al finalizar. Obtener una buena entrada en este tiempo, en plena canícula, demuestra que la afición lucha con los elementos y acude a donde pueden ofrecerle un buen partido; pero los elementos que hoy día rigen el deporte en España han hecho santamente al declarar clausurada en el día de ayer oficialmente la temporada balompédica y ordenar vacaciones completas hasta el primero de septiembre.

Vamos a analizar el encuentro de ayer en San Andrés; francamente, el primer tiempo fué soso. Transcurrieron los cuarenta y cinco minutos en un peloteo insulso, salvo ligeras combinaciones y jugadas, y éstas, hay que reconocerlo, fueron a cargo del once visitante, el cual destacó, desde el primer momento, la labor de su medio centro Abat, el cual fué el mejor hombre sobre el terreno, y el ala izquierda Martínez. El meta Vidal tuvo pocas intervenciones, y cuando actuó lo hizo con seguridad, y la delantera actuó con desgracia, especialmente el extremo derecha Diago. Durante el segundo tiempo, el cansancio hizo mella en los jugadores blanquiverdes, que ayer, por cierto, lucieron camiseta azul; pero en los momentos de presión del once propietario, durante este tiempo, supieron defender su meta, y en más de una ocasión pusieron en apuro a Geriot y sus compañeros de defensa, y lograron finalizar el encuentro con un empate que, a mediar un poco la suerte, se podía convertir en un resultado favorable.

El San Andrés jugó un segundo tiempo con gran entusiasmo, y debido a ello logró dominar en buena parte al once visitante, y sus elementos dieron más sensación de peligro, pero, en general, actuó descohesionado, y gracias a algunas jugadas individuales lograron nivelar el marcador. La línea delantera muy floja; el mejor, sin duda, durante todo el encuentro, fué Aliagas, pero sus compañeros no le ayudaron; Va corrió muchísimos kilómetros, pero no hizo, en general, nada de provecho; remató oportunamente el tercer tanto andresense, pero nada más; Vaqué, con más voluntad que acierto, aunque en las postrimerías del segundo tiempo realizó algunas incursiones peligrosas, pero faltaron rematadores, y Albert, a pesar de andar suelto durante todo el encuentro, sólo destacó su actuación al lanzar el saque de esquina que valió, al San Andrés, el segundo tanto de la tarde. La actuación de la línea media fué muy floja, así como la actuación de Pardos, el cual falló lamentablemente, y Geriot, en la puerta, tuvo una actuación discretísima.

Actuó de árbitro el colegiado Mallorquí, el cual realizó un arbitraje con mucha vista, aunque algunos «istas» seguramente, dado el resultado que señalaba el marcador, no encontraban muy de su agrado los fallos que señalaba, y a sus órdenes los equipos, a las seis y cuarto de la tarde, se alinearon en la siguiente forma:

San Andrés: Geriot, Falguera, Pardos, Echevarría, Martínez, García, Vaqué, Aylagas, Torner, Va y Albert.

Sans: Vidal, López, Cros, Gaset, Abat, Martínez, Diago, Moltó, Estanyol, Borrás y Judici.

A los treinta y un minutos de juego Aylagas, tras dos saques de esquina seguidos, tirados contra la meta sansense, obtiene el primer tanto para su equipo.

Un minuto antes de terminar este primer tiempo, Borrás, en colaboración con el defensa andresense Pardos, logra el empate para el Sans, terminando, pues, este primer tiempo, con empate a un tanto.

A los tres minutos de iniciado el segundo tiempo, en una jugada personal y brillantísima, Moltó logra el segundo tanto sansense. A los seis minutos es Va quien, al rematar un ceñido saque de esquina, lanzado por Albert, logra el segundo tanto para su equipo.

Desde este momento se acentúa la presión del once local, y ello se traduce con el tercer tanto andresense, logrado a los diez y ocho minutos por Va y, finalmente, a los treinta y dos minutos, es nuevamente Moltó el que logra empatar definitivamente a tres tantos, y con este resultado termina el encuentro.

* * *

Como partido preliminar jugaron los equipos reservas del San Andrés y Sans, y el encuentro, que fué disputadísimo, terminó con un empate a un tanto.

BAL-LON

En Badalona

Badalona, 1; Europa, 4

EN UN EXCELENTE PARTIDO EL EUROPA VENCIÓ MERECIDAMENTE AL BADALONA

El partido Badalona-Europa, jugado ayer en el Estadio costeño, dió lugar a un choque magnífico, en el que se vieron excelentes jugadas por ambos bandos, por lo que el público que asistió a presenciar este encuentro salió muy complacido del mismo.

Lo que más destacó del encuentro es de que se jugó con gran corrección, lo que hizo que el juego transcurriera en un ambiente simpático, que, unido a la clase que ambos desarrollaron, hicieron de él un magnífico partido.

Venció el Europa por un tanteo claro, y aun cuando en líneas generales se mostró algo superior al Badalona, donde radicó la clave de su victoria, fué en la actuación más efectiva de su línea delantera, que superó netamente la costeña, y de ahí que triunfaran por el resultado de cuatro a uno, con que terminó el partido.

En el primer tiempo el juego transcurrió con dominio alterno, pero la línea atacante del Europa aprovechó dos oportunidades para batir la meta costeña, llegando al final con dos tantos de ventaja. Ballester II y Ballester I fueron los autores de los gols del Europa.

En la segunda parte, los europeístas ejercieron cierta presión sobre el Badalona, aumentando su ventaja con otros dos gols, conseguidos por Ballester I, mientras el Badalona, por mediación de Torres, lograba su único tanto.

Bajo el arbitraje de Santuré, los equipos se alinearon como sigue:

Badalona: Corominas, Borrás, Portabella, Campany, Lorca, Schild, Amorós, Forgas, Xiol, García y Torres.

Europa: Montserrat, Canals, Gómez, Xifré, Sabadell, Tarragó, Pujol, Güell, Ballester I, Ballester II y Soler (M.).

R.

En Granollers

Granollers, 1; Auxilio Social de Barcelona, 3

UNA NUEVA Y BRILLANTE VICTORIA DEL EQUIPO DE AUXILIO SOCIAL

Granollers, 30. — Esta tarde, con el campo lleno, se ha jugado el partido entre el primer equipo del Granollers y el de Auxilio Social, que ha conseguido una nueva y brillante victoria.

El partido ha resultado muy vistoso, ya que se ha visto excelente juego en ambos onces, aun cuando el equipo de Auxilio Social ha jugado con mayor efectividad, lo que le ha permitido llevarse merecidamente la victoria.

Los dos equipos han jugado con gran entusiasmo, que les ha llevado en ciertas ocasiones a emplear una táctica excesivamente dura, propia de partidos campeoniles.

Los equipos se han alineado como sigue:

Granollers: Sala, Oro, Saló, Vila, Povira, Torres, Eugenio, Guix II, Sana, Gelvany y Guix I.

Auxilio Social: Nogués, Lladó, Doménech, Alós, Buyé, Muntaner, Mayoral, Salinas, Blay, Félix y Petancourt.

Han marcado los goles de Auxilio Social, Salinas, Blay y Salinas, por este orden, y Galvany el del Granollers.

Nogués, que ha tenido una actuación magnífica, ha detenido un penalty lanzado por Rovira. También Doménech ha rayado a gran altura.

Al partido han asistido el General Yeregui, la señorita Paquita Queipo de Llano y autoridades y jerarquías locales.

En el Guinardó

Gracia F. C., 2; Hércules C. D., 3

UN PARTIDO EN EL QUE EL ONCE DEL PUEBLO NUEVO VENCIÓ DIFICILMENTE AL GRACIA

El encuentro que se celebró en la tarde de ayer y que terminó con la victoria del once forastero sobre el propietario del terreno, resultó animado y en algunos momentos interesante, y lástima fué que se viera deslucido por unos incidentes producidos por el juego más que duro introducido por los muchachos del Pueblo Nuevo, y que el colegiado encargado de dirigir el encuentro se viera impotente en alguna ocasión para reprimir como es debido el juego peligroso, debido siempre a ese algo de indisciplina que todavía existe y que debe terminarse para siempre. O se juega como caballeros disciplinados, o se cuelgan los «hábitos».

El primer tiempo terminó señalando el marcador un resultado favorable al Hércules por dos tantos a uno, marcados por Pérez y Monzó por los forasteros, y por Alejo el del Gracia. En el segundo tiempo fueron Arcos y Pueyo los marcadores de los tantos para sus equipos.

A las órdenes del colegiado Oriol, los equipos se alinearon así:

Gracia: Saborit, Tudela, Claudio, Juncosa, Benlliure, Monsó, Piñeiro, Alejo, Pueyo, Costa y Carreras.

Hércules: Gómez, César, Bayo, Sancho, Rosalench, Roura, Diego, Pérez, Monzó, Arcos y Morales.

Por su labor sobresalieron Bayo y Rosalench por el Hércules, y Saborit y Pueyo por los locales. — *C.*

¿Quién tiene "don" de gentes?
¡¡DON QUIÉN!!

En Sabadell

C. D. Sabadell, 3; Recuperación U. D., 1

JUSTA VICTORIA DEL ONCE LOCAL

Con motivo de la Fiesta Mayor, y disputándose una copa, actuaron ayer tarde en la Cruz Alta el Centro de Deportes Sabadell y el Recuperación U. D. El conjunto militar, durante el primer tiempo, efectuó una buena labor, en la que destacó Bardina en el ataque, pero que no sacó provecho en el marcador, a pesar de tirar dos veces al larguero. En este primer período de juego el Sabadell consiguió su primer tanto por Rubies, cuando faltaban tres minutos para acabar.

Durante la segunda parte el Sabadell ejerció gran dominio, destacando la delantera, que efectuó un lucido juego, especialmente el ala derecha. A los cuatro minutos de juego, Sospedra marcó el segundo tanto, y a los veintinueve, el propio jugador obtuvo el tercero. El único tanto de los militares fué logrado a los treinta y dos minutos por su delantero centro Calaveras.

Arbitró Mariné, y los equipos eran:

C. D. Sabadell: Pujol, Morral, Prat, Gracia, Font, Monteagut, Sospedra, Rubies, Gonzalvo, Martínez y Solé.

Recuperación U. D.: Simó, Sicart, Sesma, Climen, Marieges, Burguete, Iborra, Fernández (en el segundo tiempo Molins), Calaveras, Bardina y Mas. Dos minutos antes de finalizar tuvieron que sacarlo del campo lesionado. — *A.*

En Pueblo Seco

U. D. Pueblo Seco, 4; Verdi F. C., 3

La U. D. Pueblo Seco, en su terreno de la Sa[illegible] y en un disputado encuentro, logró vencer al titular del Verdi F. C., por cuatro tantos a tres.

Por su acierto y oportunidad ¿quién tiene el "don"?
¡¡DON QUIÉN!!

Pelota Vasca

Los resultados de ayer tarde

FRONTON NOVEDADES

Chacón-Zornosa, 40; Gaviria-Tomás, 26.
Chistu-Lizarralde, 11; Gazaga II-Ansola, 21 (suspendió Gazaga).
Chistu-Lizarralde, 19; Ecenarro-Ansola, 25.
Narru II-Urquidi, 40; Rubio-Urzay, 35.

FRONTON TXIKI-ALAI

María Antonia-Magdalena, 25; Pura-María Paz, 17.
Quintana-Julita, 25; Magdalena-Petrita, 30.
Carmencita-Angela, 30; Conchita-Victori, 26.
Pepita-Lola, 30; Tere-Hortensia, 27.
Carmina-Bene, 26; Arrate II-Toni, 30.

PRINCIPAL PALACE

Pili-Anita, 19; Adelina-Lucila, 25.
Camelia-Juli, 23; Aurorita-Maruja, 30.
Edu-Gloria, 30; Trini-Araceli, 19.
Antonia-Poli, 22; Márgara-Elvira, 30.

NUEVO MUNDO

Angelines-Josefina, 25; Mercedes-Rosario, 21.
Charo-Vasquita, 30; Flora-Milagros, 29.
Carmen, 30; Arane-Boni, 20.

Comentario

Buen partido el jugado en último lugar en el Novedades, por la pareja Narru II-Urquidi, quienes, después de realizar las más brillantes jugadas, se llevaron merecidamente el triunfo, ya que desde el primer momento se impusieron a Rubio y Urzay, quienes no acertaron como en otras ocasiones hemos visto darle a la pelota.

También en el Txiki-Alai hubo otro partido, y éste lo dieron Carmina-Bene, del bando colorado, y Arrate II-Toni, del azul. Se jugó con intención, con brío y peloteándose mucho y bien, cual corresponde a jugadoras de primerísima categoría como son las que forman el cuadro del Txiki, y tras un equilibrio, que en el tanteador se reflejó con sendas pasadas e igualadas, finalmente Toni, con gran maestría, pudo imponerse en los últimos tantos para llevarse el triunfo.

Con bastante facilidad, en el Palace, Antonia y Poli fueron vencidas por Márgara y Elvira, que jugaron con mayor acierto que la pareja colorada, llevándose merecidamente el triunfo. El partido tuvo momentos de brillantez, siendo las vencedoras las que en ello se distinguieron.

Y en el Nuevo Mundo, Carmen, jugando sola contra la pareja Arane-Boni, alcanzó otro brillante triunfo, acreditativo de su gran clase. Las vencidas, en la misma cancha, solicitaron la revancha al intendente, que sabemos la concedió sin titubear, ya que será otro excelente partido.

REBOTE

¿Quién es el Mago que posee el "don" de la simpatía?
¡¡DON QUIÉN!!

Baloncesto

Ayer tarde, en Sabadell

Sabadell, 16; Español, 41

En la Cruz Alta, antes de un encuentro de balompié, efectuó su debut el equipo de baloncesto del C. D. Sabadell ante el primero del R. C. D. Español. La victoria correspondió al Español que, a pesar de no presentar su defensa Martínez, logró un amplio triunfo ante los sabadellenses por 41 tantos a 16, destacando la labor de Ballart y Tomás por los vencedores y Armengol por los vencidos.

Equipos: *Sabadell*: Barquet, Godayol, Vila, Esteva, Armengol y García. *Español*: Carreras, Vilaseca, Peón, Tomás, Ballart y Samitier.

El sábado, en Hospitalet

Hospitalet, 51; Sans, 29

El sábado, por la noche, hizo su presentación en Hospitalet el primer equipo de la U. D. Sans ante el B. C. Hospitalet. El equipo local, más compenetrado que sus adversarios, lograron hacerse con la victoria por 51 a 29 en una gran exhibición de juego.

También se jugaron otros encuentros, que dieron los siguientes resultados: Juveniles: Hospitalet, 24; Sans, 21. Reservas: Hospitalet, 31; Sans, 42. Femeninos: Sans, 25; Layetano, 23.

Ciclismo

SILVERIO MAES, VENCEDOR DE LA XXXIII VUELTA A FRANCIA

París, 30. — El belga Silverio Maes ha salido vencedor de la Vuelta ciclista a Francia en su 33.ª edición.

El tiempo invertido por el vencedor, en total de las diez y ocho etapas, ha sido de 132 h. 3 m. y 17 s.

Clasificación por equipos

París, 30. — Terminada la Vuelta ciclista a Francia (4,224 kilómetros), la clasificación por equipos es la siguiente:

1.º Equipo B de Bélgica, con 398 h. 17 m. 20 s.

2.º Equipo nacional de Francia, con 398 h. 53 m. 7 s.

3.º Equipo de los «ases» de Bélgica, con 398 h. 53 m. 38 s.

FÁBRICA DE HILADOS, TEJIDOS Y TINTES

INDUSTRIAL MONTALFITA, S. A.

Despacho: Ronda San Pedro, 66
:: BARCELONA ::

trate este reuma
que le aqueja

tomando regularmente las dosis indicadas de Urodonal, específico del reuma, de reconocida fama.
20 años de éxito.
Ninguna contraindicación

Presentado al Registro de la Dirección General del Instituto Técnico de Comprobación N.º 12218

URODONAL
defiende al reumático

Ministerio de Educación, Cultura y Deporte

ACTIVIDAD DEPORTIVA

FUTBOL

En la primera jornada del Campeonato Nacional de Liga se destacan las victorias obtenidas por el ESPAÑOL, SEVILLA, AVIACIÓN y VALENCIA en campos contrarios, y del HÉRCULES y ZARAGOZA en su propio domicilio, en la 1.ª División. Y en la 2.ª, los resultados adversos del SABADELL, GRANOLLERS y BADALONA.

El S. ANDRÉS continúa favorito en la Categoría «B» del Campeonato de Cataluña, siéndolo en la 2.ª Preferente el REUS, a un punto de distancia del GIMNÁSTICO, y el GRACIA con tres sobre el CALELLA, en el primer y segundo grupo, respectivamente.

En Las Corts

Barcelona, 0; Español, 1

VICTORIA «MINIMA» ALBIAZUL, LOGRADA EN EL ULTIMO MINUTO, TRAS UNOS VEINTICINCO DE BUEN JUEGO EN EL PRIMER TIEMPO

La tercera edición del choque entre los llamados «eternos rivales», si bien no defraudó en cuanto a emoción, por la incertidumbre del marcador, y la nivelación de las fuerzas de ambos equipos; pero en lo que a juego de fútbol se refiere, fué el de ayer el partido en el que menos calidad de juego se ha visto.

Se inició el encuentro con mucho nerviosismo, pero jugándose algunas jugadas, lo que nos prometía volver a editar el último partido entre los «rivales», pero cuando parecía que efectivamente nos íbamos a divertir, surgió un incidente — del que resultó lesionado Herrerita —, y a partir de este momento se terminó verdaderamente el encuentro; vimos peloteo, alguna jugada aislada, pero tan escasas, que el segundo tiempo de juego se nos hizo interminable.

Los veinticinco primeros minutos de juego fueron sencillamente buenos, y en ellos vimos nuevamente a dos grandes equipos frente a frente; uno, el once Campeón, en el que volvía a brillar a gran altura la pareja defensiva, la mejor y más segura que conocemos; una línea media en la que su eje, Rovira, no se hallaba acertado, ratificando la baja forma acusada en los últimos encuentros, y en él los nervios le hacían realizar alguna jugada impropia de un jugador de su clase, como la que produjo la lesión a Herrerita; y, en cambio, de las alas de esta línea, sobresalió la labor de Lecuona y la gran voluntad de Llimós, y la línea atacante, a pesar de no ser su juego brillante, y al parecer no peligroso, daba la sensación de profundidad y que al menor descuido de sus antagonistas podría obtener ventaja en el marcador, no sobresaliendo nadie de la misma, a excepción de algunas jugadas oportunas de Martínez Catalá y Gozalbo, no dando el rendimiento que se esperaba los exteriores Bosch y Prat, este último a excepción de la jugada que dió lugar al tanto españolista, que, en realidad, valió por todo el partido, siendo habilmente y con facilidad rematada por Martínez Catalá; y Jorge fué el más discreto jugador.

El once barcelonista jugó mucho y bien durante este período de juego que analizamos, pues ha sido el único digno de encomio, y durante esos veinticinco minutos, llevó casi siempre la iniciativa, presionando mucho y bien el marco de Navés, y en sus líneas vimos una afortunada aparición, la del defensa derecho Garcerán, hallándose bien secundado por Riera; de la línea media, magnífico Rosalench, el que hizo un soberbio partido, así como el joven León, que bregó con entusiasmo y fué realmente la pesadilla de Bosch; Soler, sin hacer un gran partido, fué el menos bueno de la línea; y del delante, el mejor Herrerita, junto con Homedes, el que cada día va confirmándonos la impresión de que en él existe un buen exterior; Fuentes, codicioso, y Emilín, discreto, bregando con entusiasmo al retirarse su compañero de ala Herrerita, por lesión; Miró, en la meta, muy valiente, y el tanto que le marcaron fué de los «irremediables».

En el segundo tiempo, como dejamos dicho, no vimos juego; lo que presenciamos fué un peloteo, emocionante por lo incierto del resultado, pero nada más, y a un equipo que a pesar de jugar con diez jugadores presionaba insistentemente, y que luego, al observar que la línea delantera de su antagonista podía acarrearles un serio disgusto, en una de sus brillantes «escapadas», se replegó a la defensiva cerrada y ordenada, para evitar lo inevitable: el tanto que logró el Español en el último minuto de juego.

El resultado es, a nuestro entender, justísimo, pues, como dejamos consignado, la línea atacante españolista se mostró más profunda y peligrosa, y una «señora» pareja de defensas capaz de hacer fracasar al quinteto atacante más peligroso.

El arbitraje del colegiado Vilalta fué, a nuestro entender, acertado dentro del nerviosismo que existía entre los jugadores y público, a partir del incidente que dió al traste con el encuentro. La jugada que motivó la lesión de Herrerita era, y es, reprobable; como asimismo lo es la que luego realizó, aunque afortunadamente sin consecuencias, Fuentes sobre el propio Rovira, con la «sana» intención de hacer las «paces»; pero el árbitro no podía nunca prever el derrotero que podía tomar el encuentro, y al ver la inclinación del mismo, actuó con toda energía; cortó el juego peligroso y, al parecer, violento, en detrimento del verdadero juego de fútbol, pero las circunstancias lo mandaban así y así se debió hacer; tuvo errores, ¡qué duda cabe!, pero esos no fueron de los que puedan alterar el resultado de un encuentro.

Los equipos se alinearon en la siguiente forma:

Barcelona: Miró, Garcerán, Riera, León, Rosalench, Soler, Homedes, Sospedra, Fuentes, Herrerita y Emilín.

Español: Navés, Olivares, Pérez, Llimós, Rovira, Lecuona, Prat, Jorge, Martínez Catalá, Gozalbo y Bosch.

El primer tiempo terminó con un equitativo empate a cero, y en el segundo, cuando escasamente faltaba un minuto, Prat se hace con el esférico, corre la línea, se interna y cede, en bandeja, el cuero a Martínez Catalá, el cual sólo tiene que tocar el cuero para colarlo en los dominios de Miró, y con este resultado termina el encuentro.

BAL-LON

CAMAS DORADAS

Artículos para jar din. Especialidad en material de cirugía. MUEBLES ACERO MODERNOS

Balmes, 2-Barcelona

URODONAL

combate el artritismo

RESULTADOS DE AYER

Campeonato Nacional de Liga

Primera División

BARCELONA, 0; ESPAÑOL, 1.
MADRID, 1; SEVILLA, 3.
ZARAGOZA, 3; CELTA, 2.
AT. BILBAO, 1; AT. AVIACION, 3.
BETIS, 0; VALENCIA, 3.
HERCULES, 3; R. SANTANDER, 1.

Clasificación

At. Aviación	1	1	0	0	3—1	2
Español	1	1	0	0	1—0	2
Hércules	1	1	0	0	3—1	2
Sevilla	1	1	0	0	3—1	2
Valencia	1	1	0	0	3—0	2
Zaragoza	1	1	0	0	3—2	2
Barcelona	1	0	0	1	0—1	0
Betis	1	0	0	1	0—3	0
At. Bilbao	1	0	0	1	1—3	0
Celta	1	0	0	1	2—3	0
Madrid	1	0	0	1	1—3	0
R. Santander	1	0	0	1	1—3	0

Segunda División

Primer Grupo

S. GIJON, 1; ORIAMENDI, 2.
D. CORUÑA, 6; S. AVILES, 0.
VALLADOLID, 5; SALAMANCA, 0.
TORRELAVEGA, 1; R. FERROL, 1.

Segundo Grupo

OSASUNA, 2; ALAVES, 1.
SESTAO, 2; IRUN, 0.
ERANDIO, 2; BARACALDO, 0.
R. SAN SEBASTIAN, 7; ARENAS, 0.

Tercer Grupo

BADALONA, 1; GERONA, 2.
GRANOLLERS, 1; CASTELLON, 3.
LEVANTE, 4; SABADELL, 0.

Cuarto Grupo

MURCIA, 6; ALICANTE, 0.
BURJASOT, 0; FERROVIARIA, 4.
CARTAGENA, 4; ELCHE, 1.

Quinto Grupo

GRANADA, 1; MALACITANO, 0.
ONUBA, 2; JEREZ, 2.
CADIZ, 4; R. CORDOBA, 0.
TANGER, 0; CEUTA, 3.

Campeonato de Cataluña

Primera Categoría «B»

S. ANDRES, 7; SANS, 3.
S. MARTIN, 1; EUROPA, 2.
HERCULES, 1; TARRASA, 2.
VICH, 2; HORTA, 1.

Clasificación

San Andrés	8	6	0	2	29—12	12
C. D. Europa	8	5	0	3	24—13	10
Tarrasa F. C.	7	3	1	3	14—16	9
Vich F. C.	8	4	1	3	15—16	9
C. D. Hércules	8	4	0	4	21—19	8
U. D. San Martín	7	1	3	3	[illegible]—14	5
U. D. Sans	8	2	1	5	14—24	5
A. C. Horta	8	2	0	6	9—21	4

Segunda Categoría Preferente

Primer Grupo

GRACIA, 2; CALELLA, 2.
S. CUGAT, 0; MANRESA, 1.
MATARO, 2; MOLLET, 1.

Segundo Grupo

VILLANUEVA, 3; REUS, 2.
S. SADURNI, 1; AMPOSTA, 1.
TARREGA, 2; SAMBOYANO, 0.

CICLISMO

GRAN PREMIO DE LAS REGIONES LIBERADAS EN HOMENAJE AL CAUDILLO

ANTONIO ESCURIET, pisa brillantemente la meta de TARRAGONA, final de la 1.ª etapa de la «Barcelona-Madrid», a 1 m. 2 s. de MARIANO CAÑARDO. - 35 corredores tomaron la salida en la PLAZA DE ESPAÑA, clasificándose 33 de los salidos. - Gran carrera del Vencedor.

(De nuestro enviado especial MIGUEL REY)

Tarragona 3. — Se ha disputado la primera etapa de la gran carrera ciclista que ha organizado nuestro colega *Solidaridad Nacional* con el nombre de Gran Premio de Regiones Liberadas y de Homenaje al Caudillo.

Esta primera etapa Barcelona-Tarragona, ha constituído un gran triunfo para el valenciano Escuriet, que se ha presentado solo en la meta con un minuto de ventaja sobre el segundo pelotón, entre los que contaban Sancho, Cañardo, Chafer, Olmos, Botanch, Martí e Izquierdo. Pero lo más remarcable que tiene esta victoria de Escuriet es que desde Vallcarca ha marchado solo contra el viento, lo que no ha sido motivo para que en un derroche de energías continuara pedaleando como si tal cosa, sin tener en cuenta que todavía faltaban unos 80 kilómetros para llegar a la meta y así ha seguido.

A la salida de Vendrell, llevaba seis minutos de ventaja, que ha mantenido hasta los últimos kilómetros, en los que se ha dejado sentir el esfuerzo que había venido realizando, amenguándose entonces la ventaja, debido, por una parte, a que Escuriet ha relentido la marcha, y por otra porque el pelotón seguidor, desde Valls, ha forzado el tren, consiguiendo que la ventaja fuese sólo de un minuto, aunque en realidad se convierten en dos minutos, teniendo en cuenta el minuto de bonificación que se concede al vencedor de cada etapa.

Botanch, junto con Escuriet, han sido los que iniciaron la fuga en Castelldefels, pero en Vendrell ha pinchado el segundo, quedando solo Escuriet.

Hay que poner de relieve el final de Mariano Cañardo, que ha vencido, al esprint, sobre la misma meta, en un demarraje magnífico, a Chafer y Botanch, y lo más remarcable de ello ha sido que Cañardo ha terminado la prueba con el maxillar roto. Desde hacia varios kilómetros Cañardo pedaleaba con el maxillar medio deshecho, llegando al final de la etapa con él completamente roto.

La etapa en sí no tiene historia. La carrera, que ha sido neutralizada en la plaza de España hasta el puente de Esplugas, se ha llevado, desde los primeros momentos, a buen tren hasta llegar a Castelldefels, donde Escuriet y Botanch han esprintado. En Vendrell ha pinchado Botanch, quedando solo Escuriet que, infatigable, ha continuado forzando el tren, aumentando la ventaja, que de cien metros ha logrado convertir en seis minutos poco después. El pelotón, poco antes de llegar a Valls, ha forzado el tren y paulatinamente ha ido acortando la ventaja que llevaba Escuriet al grupo, pesando, además, sobre el valenciano el esfuerzo que venía realizando. Ello no obstante, ha logrado mantenerse y, en medio de un entusiasmo extraordinario, se ha presentado en la meta, situada en la Rambla, que presentaba un magnífico y brillante aspecto, siendo acogido con una gran ovación. Una señorita de la delegación de F.E.T. y de las J.O.N.S. ha ofrecido a Escuriet un ramo de flores. En la tribuna oficial han presenciado la llegada de los corredores, que ha sido amenizada por la Banda de F.E.T. y de las J.O.N.S., el excelentísimo señor Gobernador militar, coronel don Jacobo Roldán; Gobernador civil, don Mateo Torres; delegado de Hacienda; jefe provincial de F.E.T. y de las J.O.N.S.; representante del comandante de Marina; jefe de carabineros; delegado de la CN.S.; Ayuntamiento, etc.

CLASIFICACION GENERAL

La clasificación de la etapa ha sido la siguiente:

1.º Antonio Escuriet, en 3 h. 32 m. 45 s.; 2.º Cañardo; 3.º Chafer; 4.º Sancho; 5.º Botanch; 6.º Olmos; 7.º Martín; 8.º Contreras; 9.º Abadía; 10.º Izquierdo; 11.º Mulet, todos con el mismo tiempo de 3 h. 34 m. 47 s.; 12.º Gutiérrez, 3 h. 35 m. 26 s; 13.º Meaza; 14.º Torres; 15.º Farré; 16.º Domingo Torres; 17.º Antón; 18.º Vallejo; 19.º Moreno; 20.º Puente; 21.º Lahoz; 22.º Arriando; 23.º Carrión; 24.º Martos; 25.º Cano; 26.º Sánchez; 27.º Valero; 28.º Balmonte; 29.º Aristi; 30.º Palomares; 31.º Sanz, y 32.º Borrell.

De los treinta y cinco corredores que han tomado la salida, se han clasificado treinta y tres, retirándose tres.

Mañana, lunes, se corre la segunda etapa, Tarragona-Valencia, de 254 kilómetros.

MIGUEL REY

CARRERA PRELIMINAR

Mientras se esperaba la llegada de los corredores de la gran prueba Barcelona-Madrid, tuvo lugar una carrera provincial organizada por las OO. JJ. de Tarragona, con el recorrido Tarragona, Secuita-Perafort, en total unos 35 kilómetros.

El resultado de esta prueba ha sido:

1.º Juan Lluva, de Reus; 2.º Antonio Rosell, de la misma ciudad; 3.º Juan Soler, de Tarragona.

M. R.

En Badalona

Badalona, 1; Gerona, 2

LOS COSTEÑOS JUGARON CON ACIERTO Y ENTUSIASMO, PERO CON DESGRACIA

El fútbol, ya se ha dicho millares de veces, no tiene lógica, y, muchas, el absurdo rubrica los resultados. Ayer se dió este caso en el estadio costeño, donde sus titulares experimentaron las amarguras de una derrota ilógica. El Badalona no mereció perder; quizás el sector gerundense alegue que ellos tampoco; pero la réplica desapasionada no puede ser más que una: la que el Gerona, lo máximo que merecía por su actuación de ayer, era un match nulo.

Fué la primera vez que nos convenció plenamente el Badalona en esta temporada, porque su dominio fué casi continuo y su delantera dió a los avances un temple y nervio de que carecía durante la competición regional. Los gerundenses, en cambio, no nos convencieron, tal vez por haberles visto tardes mucho mejores durante el campeonato catalán. Su trío defensivo sigue siendo el punto fuerte, clave de los éxitos, del cuadro rojiblanco, pero en la línea media — donde brilla espléndorosamente el veterano Solé — y en la delantera hubo fallos con la inclusión de Torredeflot, interior y medio ala circunstancial, con gran sorpresa de todos.

El primer tiempo fué muy bien jugado por los dos bandos; los costeños a lo ofensivo y los visitantes defendiéndose. Marcó primero el Gerona, por mediación de Trías, con un tiro cruzado, bonito y limpio, a la salida de un corner.

Se inició el segundo tiempo tirándose un penalty contra el Gerona, malgastándolo Torres, raso, flojo y fuera.

Poco después, con un tiro raso, muy flojo, rozando la base del poste, empató.

Y faltando poco para el final, unas manos de su zaga dieron la pena máxima contra los costeños y la victoria al Gerona, pues Solé aprovechó magistralmente la gran oportunidad.

Se alinearon los siguientes equipos:

Badalona: Petrus, Botrás, Portabella, Camacho, Mariages, Schild, Betancourt, Amorós, Olano, Martínez y Torres.

Gerona: Francás, Parró, Caritg, Trías, Solé, Madern, Lluch, Clará, Bremón, Torredeflot y Rancel.

Arbitró Ferrer, con más buena voluntad que acierto. — S.

HERNIADOS

Por 150 Ptas. la Casa PALAU VIVES os ofrece con la máxima comodidad el mejor aparato mecanoterápico que os librará de la grave estrangulación, reduciendo la hernia a la nada. Consúltenos su caso de 10 a 1 y de 3 a 6, RAMBLA DEL CENTRO, 12, pral.

En Granollers

Granollers, 1; Castellón, 3

Granollers, 3. — Nada hay que objetar a la victoria castellonense en el Vallés, pues fué clara y merecida por la codicia y entusiasmo que pusieron en el juego; pero la verdad es que tampoco el Granollers

(*Más deportes a la pág. 6*)

¿GRIPPE?

"BOISSON BLANCHE"

del Abate Magnat

PIBERNAT

BASCULAS

CAJAS PARA CAUDALES

Parlamento, 9-11 • BARCELONA

ANUNCIOS POR LINEAS CLASIFICADOS EN SECCIONES

VENTAS

COLECCIONES DE LIBROS y piano vende particular a precio de ocasión. Teléfono 31394.

MAGNIFICO GRAHAM, radio, calefacción, 4 puertas, nuevo. Garage Subirana, Claris, 20-Paseo de Gracia, 24.

LEG. CDAS. PESCA S. 10,000 p. Pta. Nueva, 60, bj.

FRUTAS, PESCA, ABACERIA. 2,500 p. Pta. Nueva, 60, b.

COLMADO 4,000 PTAS. R: Puerta Nueva, 60, bajos.

TERRENO EN LA CALLE Padre Claret, junto Hospital de San Pablo, bien situado pie autobús Roca y tranvías 4, 45, 46 y 60, vende particular. Corredores, abstenerse. Razón, de 9 a 2. Martí Vilanova, 236, Campo del Arpa.

PRESTAMOS

CREDITO HISPANO, S. A. Préstamos rápidos, largos plazos con y sin hipoteca; créditos a industria, comercio, herencias y valores. Paseo de Gracia, n.º 32.

HUESPEDES

HABITACION CONFORTable y soleada. Aribau, cerca Universidad. Tel. 31394.

IDEAL PENSION. Pens. compl. diaria 7 ptas., mens. 200. Escudillers, n.º 6.

MUSICA

CLINICA DE LA RADIO. Reparación de toda clase de aparatos de radios y gramolas. Joaquín Costa, 42, entlo. Teléfono 31394.

CLINICA DE LA RADIO. Joaquín Costa, 42, entlo. Reparación de aparatos de todas marcas por experto técnico. Teléfonos al n.º 31394, y se pasará seguidamente por su domicilio, sin compromiso alguno.

TRES ONDAS, 5 lamp., alter., nuevo, barato. Baja de San Pedro, n.º 68.

EXTRACORTA Y NORMAL, 5 lamp., alterna, barata. Rosellón, n.º 435, 2.º, 3.ª

COMPRAS

COMEDOR Y DORMITORIO compro. Tel. 76521.

MESA COM. ROBLE M. grande, compro. Tel. 76521.

VARIOS

ENCARGOS ADMITO POR teléfono y llevo a domicilio. Teléfono 31394.

CLINICA DE LA RADIO. Precios reducidos, presupuestos gratis. Joaquín Costa, 42, entresuelo. Teléfono 31394.

CASAMIENTOS Marcés, suc. Badía. S. Pablo, 56, pl. 1.

SU DESTINO. Consejos infalibles. Grafóloga diplomada. Diaria de 10 a 13 h. Bernat de Sarriá, 6 A. Cerca paseo de la Bonanova. Tranvía 64.

FACILITO HABITACIONES y gestiono toda clase encargos. Elisabets, 2, pral., 2.ª

CLINICA DE LA RADIO. Instalación de antenas bien montadas. Joaquín Costa, 42, entresuelo. Teléfono 31394.

CLINICA DE LA RADIO. Entregue su aparato viejo y se le devolvemos como nuevo. Joaquín Costa, 42, entlo. Teléfono 31394.

COMADRONA - PARTOS. Tallers, 21 y 23. Precios económicos. Teléfono 21968.

COMADRONA - PARTOS. Hospital, 70, pral. T. 18151.

COMADRONA ROSA PEREZ. Consultorio: Aribau, n.º 44, 3.º Consejo de Ciento.

EMPLEARE 20,000 PESETAS o más en negocio de resultados buenos. Bec. 3577. Vergara, n.º 11.

Se admiten anuncios para esta Sección en todas las Agencias de Publicidad.

Ministerio de Educación, Cultura y Deporte

ACTIVIDAD DEPORTIVA

FÚTBOL

La tónica de la segunda jornada del Campeonato Nacional de Liga ha sido los sendos empates del ESPAÑOL, SEVILLA, VALENCIA y AVIACIÓN, ante el HÉRCULES, ATLÉTIC BILBAO, ZARAGOZA y BETIS, dando la nota sensacional la victoria del BARCELONA en Vigo, la del MALLORCA en Gerona y la del SABADELL sobre el GRANOLLERS.

El SAN ANDRÉS continúa en el primer puesto en la categoría «B» del campeonato de Cataluña, descendiendo el EUROPA a tercera posición. Y en la 2 Preferente el GRACIA es proclamado oficiosamente Campeon del primer grupo, continuando en el segundo la lucha entre el REUS y GIMNÁSTICO.

En Sarriá

Español, 3; Hércules, 3

EN UN SEGUNDO TIEMPO PLETORICO DE ENTUSIASMO LOS ALICANTINOS OBTIENEN UN HONROSO EMPATE

El equipo campeón de Cataluña dejó ayer en su campo el primer punto en la segunda jornada del torneo de Liga; y a fuer de sinceros debemos decir que el resultado registrado en el campo de la carretera de Sarriá fué justo. Ninguno de los dos equipos merecían la victoria, pues si bien el once alicantino se mostró peligroso durante la segunda mitad del encuentro, no demostró ser superior, en conjunto, a su antagonista. El Español jugó un mal partido; decepcionó, esa es la verdad; fué superior en técnica a los alicantinos, pero esa superioridad no quedó reflejada en el marcador, unas veces por desgracia en el tiro y otras por fallar lamentablemente sus líneas, pues así vimos como la medular, una de las más seguras del equipo, ayer no dió el rendimiento apetecido. Rovira continúa en baja forma; no es el eje que hemos admirado en otras ocasiones; Lecuona, que ha realizado unos buenos partidos, ayer, quizás al querer cubrir los fallos de su compañero Rovira, corrió mucho pero dejó abandonado a su extremo y libre completamente el ala, siendo precisamente por el dicho lado por donde se produjeron los momentos de peligro ante la meta del Español y por donde se produjeron los tantos del equipo forastero. La línea de defensa tampoco estuvo lo segura de otras veces, fallando contra su costumbre Olivares, mostrándose, en cambio, segurísimo Pérez, pero él solo no podía cubrir toda la línea, y Navés inseguro en algunas ocasiones, pudiéndosele cargar en su haber el segundo tanto «herculino». La línea atacante fué, a nuestro parecer, la mejor y más compenetrada, pero ante la sólida defensa alicantina y el poco apoyo de su línea media no pudo con su actuación superar los fallos de las demás líneas. Prat hizo un buen partido, así como Jorge, el cual se mostró oportunísimo, siendo realmente el verdadero conductor de los ataques; Martínez Catalá, discreto y muy nervioso; Gozalbo, con más voluntad que acierto, y en extremo discreto Semán, que jugaba en el lugar de Bosch.

Los «herculinos» han demostrado ser un equipo de poca técnica, quizás, pero, en cambio, de un entusiasmo sin límites, capaz de dar un disgusto al equipo más bregado y que salga a la lucha fiado en su superioridad, como ayer aconteció con el Español. No es el de Alicante un equipo de grandes individualidades, pero que se crece ante un enemigo como el Español, y lo demostró ayer, pues señalando el marcador un resultado adverso (3 a 1), logró nivelar esta diferencia, y a poco se hace con los dos puntos en lid.

En el segundo tiempo fueron los alicantinos los animadores del encuentro, que transcurrió durante el primero con un juego gris; pero en la segunda mitad el equipo forastero se lanzó al ataque y en ciertos momentos logró desbordar a los blanquiazules, que por cierto ayer lucían camiseta azul, dada la similitud de colores de los de Alicante, cuyos colores semejan a los del Español.

Esa fué la tónica del encuentro, un buen segundo tiempo, debido al entusiasmo del equipo forastero, y un primer tiempo monótono; más técnica local, pero neutralizada por el brío alicantino.

Arbitró el colegiado catalán Espelta, en substitución del aragonés Ostalé, que era el designado para dirigir el encuentro, a cuyas órdenes se alinearon los equipos en la siguiente forma:

Español: Navés, Olivares, Pérez, Llimós, Rovira, Lecuona, Prat, Jorge, Martínez-Catalá, Gozalbo y Semán.

Hércules: Pérez, Pardo, Del Pino, Salvador, Medina, Sala, Adrover, Totana, Vilanova, Tormo y Aparicio.

A los doce minutos de iniciado el encuentro es Jorge el que logra el primer tanto españolista y de la tarde, al recoger un despejo flojo del meta alicantino, a un centro de Semán. Totana es quien obtiene el empate, al rematar un lío formidable ante la meta de Navés, y en el que hemos visto cómo un tiro de Aparicio se estrellaba contra el lateral, cuando se llevaban veintisiete minutos de juego. A los treinta y cinco, Prat se hace con el esférico, corriendo la línea, cede a Jorge, éste a Martínez-Catalá, quien devuelve retrasado otra vez a Jorge, y éste empalma un tiro que vale el segundo tanto españolista, y así se llega al descanso.

A los ocho minutos de iniciado el segundo tiempo, Martínez-Catalá, en una jugada individual, preciosa, obtiene el tercero para su equipo. A los doce minutos, Vilanova, de cabeza, logra aminorar la diferencia, que señala el marcador con el segundo tanto del Hércules, al rematar un centro de Adrover, colando el esférico por el ángulo superior, rozando al lateral derecho del marco.

El Español reacciona e intenta ataques en la meta de Pérez, pero la defensa alicantina despeja todo el peligro, mas, a pesar de ello, anotamos un fallo de Gozalbo a portero batido, y otro de toda la delantera, cuando el tanto parecía inminente.

Finalmente, a los treinta y cinco minutos de juego, es Adrover quien remata un pase de Tormo, para marcar el tercer tanto alicantino y el del empate definitivo.

BAL-LON

RESULTADOS DE AYER

Campeonato Nacional de Liga

Primera División

ESPAÑOL, 3; HERCULES, 3.
CELTA, 1. BARCELONA, 2.
SEVILLA, 3; AT. BILBAO, 3.
R. SANTANDER, 2; MADRID, 1.
VALENCIA, 0; ZARAGOZA, 0.
AT. AVIACION, 0; BETIS, 0.

Clasificación

At. Aviación	2	1	1	0	3—1	3
R. C. D. Español	2	1	1	0	4—3	3
Hércules	2	1	1	0	6—4	3
Sevilla F. C.	2	1	1	0	6—4	3
Valencia F. C.	2	1	1	0	3—0	3
F. C. Zaragoza	2	1	1	0	3—2	3
Barcelona F. C.	2	1	0	1	2—2	2
R. Santander	2	1	0	1	3—4	2
At. Bilbao	2	0	1	1	4—6	1
Betis	2	0	1	1	0—3	1
Celta	2	0	0	2	3—5	0
Madrid	2	0	0	2	2—5	0

Segunda División

Primer Grupo

AVILES, 3; TORRELAVEGA, 8
R. ORIAMENDI, 3; D. CORUÑA, 2
SALAMANCA, 1; S. GIJON, 1
FERROL, 2; VALLADOLID, 1

Segundo Grupo

ARENAS, 1; OSASUNA, 6
ORIAMENDI, 0;
R. S. SAN SEBASTIAN, 3
R. IRUN, 3; ERANDIO, 2
ALAVES, 3; SESTAO, 2

Tercer Grupo

GERONA, 2; MALLORCA, 4
SABADELL, 6; GRANOLLERS, 2
CASTELLON, 3; BADALONA, 1

Cuarto Grupo

IMPERIAL, 2; BURJASOT, 8
FERROVIARIA, 2; R. MURCIA, 1
ALICANTE, 1; CARTAGENA, 2
ELCHE, 3; IMPERIO, 2

Quinto Grupo

CEUTA, 1; CADIZ, 2
CORDOBA, 3; ONUBA, 2
MALACITANO, 4; TANGER, 2
JEREZ, 1; GRANADA, 1

CICLISMO

GRAN PREMIO DE LAS REGIONES LIBERADAS EN HOMENAJE AL CAUDILLO

ANTONIO ESCURIET, brillante vencedor de la BARCELONA-MADRID, clasificándose en segundo lugar ANTONIO ANDRÉS SANCHO.

MARIANO CAÑARDO, en magnífica reacción y después de haberse clasificado en primer lugar en las tres últimas etapas, es el primero en pisar la meta de MADRID.

Señalado éxito de organización de nuestro colega SOLIDARIDAD NACIONAL y demás diarios del Movimiento.

(De nuestro enviado especial MIGUEL REY)

Madrid, 10. — En medio de un entusiasmo extraordinario, este mediodía, en el estadio Metropolitano, ha terminado la gran prueba ciclista Barcelona-Madrid, que con tanto éxito ha llevado a cabo nuestro colega *Solidaridad Nacional*.

El valenciano Escuriet ha vencido finalmente, ya que ha mantenido firme su lugar de favorito, registrando su nombre victorioso en esta primera Barcelona-Madrid, Gran Premio de Regiones Liberadas y homenaje al Caudillo. Con este triunfo, Escuriet ha confirmado una vez más su excelente clase, y no puede negarse que su victoria fué bien merecida.

Mariano Cañardo ha entrado vencedor de la etapa de hoy en el estadio Metropolitano, confirmando con su magnífica recuperación, de una manera indiscutible, que, de no haber sufrido en la etapa Tarragona-Valencia el retraso que padeció, hubiera podido considerarse como favorito de la prueba.

También Sancho ha estado perseguido por la desgracia, pero ha podido conseguir un honroso segundo lugar.

Excelente la actuación del madrileño Martín, tercero de la general, y de Botanch y Olmos, cuarto y sexto de la clasificación general. Los aragoneses Cabestreros y Abadía han llevado a cabo una carrera magnífica.

Satisfechos pueden estar los compañeros de *Solidaridad Nacional*, ya que el éxito más rotundo, en todos los aspectos, ha acompañado a esta Barcelona-Madrid, que se establece en el importante calendario del ciclismo español.

Lo que ha sido la etapa

A las 8.15 de la mañana, en la plaza de Zocodover, frente a las ruinas del Alcázar, el teniente coronel, señor Villalba, ha dado la salida a los veintiocho corredores que han disputado esta final de la prueba. La marcha de los corredores ha sido desde los primeros momentos generalmente lenta, y así ha transcurrido la etapa. Con decir que durante toda la carrera se ha formado un solo pelotón, está dicho todo. Hasta cerca de Escalona, donde pinchó Abadía, no se dió la batalla, pero nuevamente el pelotón se ha formado y ha marchado al paso. En San Martín de Valdeiglesias, el conocido deportista catalán, señor Molins, ha ofrecido dos primas, que se han adjudicado Va-

(*Continúa a la pág.* 6.)

Anuncios Oficiales

TRANVIAS DE BARCELONA, S. A.

Esta Compañía, interin no normalice su servicio financiero, ha acordado el pago de un semestre de intereses a sus Obligaciones 6 por 100, emisiones 1925, lo cual efectuará contra entrega de los cupones n.º 54 de vencimiento 1.º de mayo y número 55 de vencimiento 1.º de agosto últimos, previo el cumplimiento de los requisitos legales en cuanto a la propiedad de los títulos.

Su importe de 7'50 ptas., deducidas 1'90 por los impuestos legales, será satisfecho a partir del día 15 del corriente mes de diciembre, en los establecimientos de crédito siguientes:

En Barcelona: S. A. Arnús-Garí y Banca Marsans, S. A.
En Madrid: Banco Internacional de Industria y Comercio y Banco de Vizcaya.
En Bilbao: Banco de Vizcaya.
En Valencia: Banco de Vizcaya.

En las mencionadas entidades, y a partir de la misma fecha, quedará restablecido el pago de los cupones vencidos con anterioridad al 18 de julio de 1936.

Barcelona, 7 de diciembre de 1939. Año de la Victoria. — La Dirección.

TRANVIAS DE BARCELONA, S. A.

Esta Compañía, interin no normalice su servicio financiero, ha acordado el pago de un semestre de intereses a sus obligaciones 6 por 100, emisión 1930, lo cual efectuará contra entrega de los cupones número 36 de vencimiento 1.º de mayo y n.º 37 de vencimiento 1.º de agosto últimos, previo el cumplimiento de los requisitos legales en cuanto a la propiedad de los títulos.

Su importe de 7'50 ptas., deducidas 1'90 por los impuestos legales, será satisfecho a partir del día 15 del corriente mes de diciembre, en los establecimientos de crédito siguientes:

En Barcelona: S. A. Arnús-Garí y Banca Marsans, S. A.
En Madrid: Banco Internacional de Industria y Comercio y Banco de Vizcaya.
En Bilbao: Banco de Vizcaya.
En Valencia: Banco de Vizcaya.

En las mencionadas entidades, y a partir de la misma fecha, quedará restablecido el pago de los cupones vencidos con anterioridad al 18 de julio de 1936.

Barcelona, 7 de diciembre de 1939. Año de la Victoria. — La Dirección.

COMPAÑIA GENERAL DE TRANVIAS

Esta Compañía, interin no normalice su servicio financiero, ha acordado el pago de un semestre de intereses a sus Obligaciones 4 por 100, emisiones 1906 y 1909, lo cual efectuará contra entrega del cupón n.º 67, vencimiento 1.º de noviembre último, previo el cumplimiento de los requisitos legales en cuanto a la propiedad de los títulos.

Su importe de 10 ptas., deducidas 2'70 por los impuestos legales, será satisfecho, a partir del día 15 del corriente mes de diciembre, en los establecimientos de crédito siguientes:

Sociedad anónima Arnús-Garí, Banca Arnús y Crédit Lyonnais.

En las mencionadas entidades, y a partir de la misma fecha, quedará restablecido el pago de los cupones vencidos con anterioridad al 18 de julio de 1936.

Barcelona, 7 de diciembre de 1939. Año de la Victoria. — La Dirección.

COMPAÑIA GENERAL DE TRANVIAS

Esta Compañía, interin no normalice su servicio financiero, ha acordado el pago de un semestre de intereses a sus Obligaciones 5 por 100, emisión 1914, lo cual efectuará contra entrega del cupón n.º 51, vencimiento 1.º de septiembre último, previo el cumplimiento de los requisitos legales en cuanto a la propiedad de los títulos.

Su importe de 12'50 ptas., deducidas 3'25 por los impuestos legales, será satisfecho, a partir del día 15 del corriente mes de diciembre, en los establecimientos de crédito siguientes:

Sociedad anónima Arnús-Garí, Banca Arnús y Crédit Lyonnais.

En las mencionadas entidades, y a partir de la misma fecha, quedará restablecido el pago de los cupones vencidos con anterioridad al 18 de julio de 1936.

Barcelona, 7 de diciembre de 1939. Año de la Victoria. — La Dirección.

COMPAÑIA GENERAL DE TRANVIAS

Esta Compañía, interin no normalice su servicio financiero, ha acordado el pago de un semestre de intereses a sus Obligaciones 6 por 100, emisión 1922, lo cual efectuará contra entrega del cupón n.º 35, vencimiento 1.º de septiembre último, previo el cumplimiento de los requisitos legales en cuanto a la propiedad de los títulos.

Su importe de 15 ptas., deducidas 3'80 por los impuestos legales, será satisfecho, a partir del día 15 del corriente mes de diciembre, en los establecimientos de crédito siguientes:

Sociedad anónima Arnús-Garí, Banca Marsans, S. A., Banca Arnús y Crédit Lyonnais.

En las mencionadas entidades, y a partir de la misma fecha, quedará restablecido el pago de los cupones vencidos con anterioridad al 18 de julio de 1936.

Barcelona, 7 de diciembre de 1939. Año de la Victoria. — La Dirección.

TRANVIAS DE BARCELONA A SAN ANDRES Y EXTENSIONES

Esta Compañía, interin no normalice su servicio financiero, ha acordado el pago de un semestre de intereses a sus Obligaciones 4 por 100, emisión 1910, lo cual efectuará contra entrega del cupón n.º 59, vencimiento 1.º de enero de 1940, previo el cumplimiento de los requisitos legales en cuanto a la propiedad de los títulos.

Su importe de 10 ptas., deducidas 2'70 por los impuestos legales, será satisfecho, a partir del día 15 del corriente mes de diciembre, en los establecimientos de crédito siguientes:

Sociedad anónima Arnús-Garí, Banca Arnús y Crédit Lyonnais.

En las mencionadas entidades, y a partir de la misma fecha, quedará restablecido el pago de los cupones vencidos con anterioridad al 18 de julio de 1936.

Barcelona, 7 de diciembre de 1939. Año de la Victoria. — La Dirección.

SOCIEDAD TRANVIA DE BARCELONA, ENSANCHE Y GRACIA

Esta Compañía, interin no normalice su servicio financiero, ha acordado el pago de un semestre de intereses a sus Obligaciones 4 por 100, emisión 1913, lo cual efectuará contra entrega del cupón n.º 53, vencimiento 1.º de noviembre último, previo el cumplimiento de los requisitos legales en cuanto a la propiedad de los títulos.

Su importe de 10 ptas., deducidas 2'70 por los impuestos legales, será satisfecho, a partir del día 15 del corriente mes de diciembre, en los establecimientos de crédito siguientes:

Sociedad anónima Arnús-Garí, Banca Arnús y Crédit Lyonnais.

En las mencionadas entidades, y a partir de la misma fecha, quedará restablecido el pago de los cupones vencidos con anterioridad al 18 de julio de 1936.

Barcelona, 7 de diciembre de 1939. Año de la Victoria. — La Dirección.

SOCIEDAD TRANVIA DE BARCELONA, ENSANCHE Y GRACIA

Esta Compañía, interin no normalice su servicio financiero, ha acordado el pago de un semestre de intereses a sus Obligaciones 5 por 100, emisión 1908, lo cual efectuará contra entrega del cupón n.º 63 de vencimiento 1.º de enero de 1940, previo el cumplimiento de los requisitos legales en cuanto a la propiedad de los títulos.

Su importe de 12'50 ptas., deducidas 3'25 por los impuestos legales, será satisfecho a partir del día 15 del corriente mes de diciembre en las oficinas de la Sociedad, ronda de San Pablo, n.º 43, en las que, a partir de la misma fecha, quedará restablecido el pago de los cupones vencidos con anterioridad al 18 de julio de 1936.

Barcelona, 7 de diciembre de 1939. Año de la Victoria. — La Dirección.

GRAN METROPOLITANO DE BARCELONA, S. A.

Esta Compañía, interin no normalice su servicio financiero, ha acordado el pago de un semestre de intereses a sus Obligaciones 6 por 100, emisión 1922, lo cual efectuará contra entrega de los cupones número 67 de vencimiento 1.º de julio y n.º 68 de vencimiento 1.º de octubre últimos, previo el cumplimiento de los requisitos legales en cuanto a la propiedad de los títulos.

Su importe de 7'50 ptas., deducidas 1'90 por los impuestos legales, será satisfecho, a partir del día 15 del corriente mes de diciembre, en los establecimientos de crédito siguientes:

En Barcelona: S. A. Arnús-Garí.
En Madrid: Banco de Vizcaya.
En Bilbao: Banco de Vizcaya.

En las mencionadas entidades y a partir de la misma fecha, quedará restablecido el pago de los cupones vencidos con anterioridad al 18 de julio de 1936.

Barcelona, 7 de diciembre de 1939. Año de la Victoria. — La Dirección.

GRAN METROPOLITANO DE BARCELONA, S. A.

Esta Compañía, interin no normalice su servicio financiero, ha acordado el pago de un semestre de intereses a sus Obligaciones 6 por 100, emisión 1925, lo cual efectuará contra entrega de los cupones n.º 57 de vencimiento 1.º de julio y número 58 de vencimiento 1.º de octubre últimos, previo el cumplimiento de los requisitos legales en cuanto a la propiedad de los títulos.

Su importe de 7'50 ptas., deducidas 1'90 por los impuestos legales, será satisfecho a partir del día 15 del corriente mes de diciembre en los establecimientos de crédito siguientes:

En Barcelona: S. A. Arnús-Garí.
En Madrid: Banco de Vizcaya.
En Bilbao: Banco de Vizcaya.

En las mencionadas entidades, y a partir de la misma fecha, quedará restablecido el pago de los cupones vencidos con anterioridad al 18 de julio de 1936.

Barcelona, 7 de diciembre de 1939. Año de la Victoria. — La Dirección.

SOCIEDAD GENERAL DE AGUAS DE BARCELONA

El sorteo n.º 43 de amortización de Obligaciones 3 por 100, emisión de 1867, tendrá efecto públicamente, ante notario, en el domicilio social, el próximo día 22, a las once.

La Sociedad publicará la numeración de los títulos amortizados.

Barcelona, 7 de diciembre de 1939. Año de la Victoria.

COMPAÑIA ESPAÑOLA DE ELECTRICIDAD Y GAS LEBON

El próximo día 15, a las once de la mañana, se procederá al sorteo de tres mil quinientas veinte Obligaciones, emisión de 1925.

El acto, que será público, tendrá efecto en el domicilio del paseo de San Juan, n.º 39.

Barcelona, 7 de diciembre de 1939. Año de la Victoria.

BANCA ARNUS

Sucesora de Evaristo Arnús, S. A.
(Sucursal de Manresa)

Habiendo sufrido extravío los resguardos de depósito núms. 2511, 2573 y 2963, expedidos por esta Sociedad, Sucursal de Manresa, a favor de don Joaquín de Argullol Vilarasau, en 7 de julio de 1934, 3 de noviembre de 1934 y 9 de marzo de 1936, respectivamente, se anuncia al público, para que el que se crea con derecho a reclamar lo verifique dentro del plazo de treinta días desde la fecha, advirtiendo que transcurrido el mismo sin reclamación de tercero, se tendrán por nulos los citados documentos, de los que se expedirá duplicado, quedando esta Banca exenta de responsabilidad.

Manresa, 9 de diciembre de 1939. Año de la Victoria. — La Dirección.

Ministerio de Educación, Cultura y Deporte

ACTIVIDAD DEPORTIVA

FÚTBOL

LOS PROPIETARIOS DE LOS TERRENOS FUERON LOS VENCEDORES EN LA JORNADA DE AYER EN LA PRIMERA DIVISION, OBTENIENDO EL MADRID SUS DOS PRIMEROS PUNTOS A COSTA DEL ESPAÑOL. Y EN LA SEGUNDA DIVISION FUE LA TONICA LA CANTIDAD DE EMPATES, Y DE ESTOS LOS A UN TANTO

EN LA CATEGORIA «B» DEL CAMPEONATO CATALAN DESTACAN LOS ABULTADOS TANTEOS LOGRADOS POR EL EUROPA Y VICH ANTE EL SAN MARTIN Y SANS, NO HABIENDO SUFRIDO VARIACIONES LA CLASIFICACION, CON RESPECTO A LA JORNADA ANTERIOR

En Las Corts

Barcelona, 4; Valencia, 1

UN BUEN PARTIDO Y UN TRIUNFO AZULGRANA MERECIDO

Decimos que ayer presenciamos un buen partido; sí, ciertamente así fué, si tenemos en cuenta que el estado del campo, debido a la persistente lluvia que cayó antes y durante el transcurso de los noventa minutos de juego, no permitieron muchas filigranas sobre el césped. El encuentro fué interesante, y una prueba de ello es que, a pesar de señalar el marcador un resultado que difícilmente podía ser variado, cuando faltaban unos veinte minutos para terminar el encuentro y cayendo entonces una lluvia torrencial, el numeroso público que llenaba las graderías aguantó impávido hasta que Ostalé señaló la terminación del partido.

El resultado registrado por el marcador al finalizar el encuentro fué justo; el mejor equipó que demostró más conjunto, mejor acopladas sus líneas, fué el once local, pues, salvo ligeros fallos, ya por todos conocidos y por más esperados, dieron sus componentes el rendimiento debido, lo que demuestra que el equipo va hallando la forma precisa.

El once valenciano nos confirmó la impresión que del mismo sacamos cuando nos visitó en el propio campo ante el Español el domingo antes de iniciarse este Campeonato Nacional de Liga. El Valencia es un buen equipo, con bastante conjunto y sin individualidades, pues el eje de la línea atacante, Mundo, la centrellas del equipo, nos confirmó que es un elemento oportunista, pero le falta velocidad, más movilidad; a pesar de ello fué el trío central de esta línea lo mejor del equipo, pues le fallaron los dos exteriores; de la línea media, discretos todos ellos, así como la defensa y el meta.

Del Barcelona, magnífico el trío defensivo, así como la línea media, de la que quizá flojeó algo Soler, y del delante, magníficos todos, incluso Hilario, el cual, como de costumbre, jugó retrasado, pero ayer estaba en su elemento, toda vez que no podía hacerse juego vivo, que es por donde se le desborda.

Actuó de director de la contienda el colegiado aragonés Ostalé, a cuyas órdenes se alinearon los equipos en la siguiente forma:

Barcelona: Nogués, Garcerán, Riera, León, Rosalench, Soler, Homedes, Sospedra, Fuentes, Hilario y Emilín.

Valencia: Amadeo, Alvaro, Juan Ramón, Bertolí, Iturraspe, Blasco, Domènech, Botana, Mundo, Lele y Poli.

A los quince minutos Mundo remata, de cabeza, el esférico a la red, pero el tanto es anulado por el árbitro, por fuera de juego del dicho jugador; cinco minutos después el Barcelona presiona la meta de Amadeo, y se hace con el esférico Fuentes, quien avanza, y a pocos metros de la línea de defensas es cargado por un jugador blanco, castigándose con un golpe franco, que es ejecutado por Hilario, el cual tira fuerte y alto, marcando el primer tanto azulgrana, colándose el esférico por el ángulo superior. A los cuarenta y dos minutos de juego, en pleno avance barcelonista, Sospedra cede el esférico, con precisión, a Fuentes, quien a la media vuelta lanza un tiro imparable, que vale al Barcelona su segundo tanto, y con este resultado termina el primer tiempo.

Es castido el Valencia, a los veintidós minutos de juego, con un castigo cerca de la línea de defensas, que se encarga de ejecutarlo Hilario, el cual cede a Homedes, y éste se interna y centra a media altura, e Iturraspe intenta despejarlo con la cabeza, con tan mala fortuna, que aleja el esférico de las manos de Amadeo y se cuela en la red. Es el tercer tanto azulgrana.

A los veintiocho minutos Emilín se hace con el cuero, corre la línea y desde el extremo lanza un centro-tiro que, ante la estupefacción de Amadeo, entra en sus dominios y vale al Barcelona el cuarto tanto, y cuando faltaban unos diez minutos para terminar el encuentro, el Valencia presiona la meta de Nogués, produciéndose ante la misma momentos de apuro, que son felizmente resueltos por el meta y sus compañeros de línea, y en un despeje de éstos, es recogido el esférico por Iturralde, quien empalma un soberbio tiro que bate a Nogués, valiendo el primer y único tanto del equipo valenciano. Y con este resultado termina el encuentro en medio de un formidable aguacero.

BAL-LON

En Chamartín

Madrid, 3; Español, 1

EL ONCE MADRILEÑO, PLETORICO DE ENTUSIASMO, VENCE JUSTAMENTE AL CAMPEON DE CATALUÑA

Madrid, 17. — En el campo de Chamartín, realmente impracticable debido a la nevada caída la noche última y a la persistente lluvia que durante todo el día no ha cesado de caer, se celebró el encuentro entre el Real Madrid y el campeón de Cataluña, R. C. D. Español.

El once local hizo el mejor encuentro de la temporada, y su línea media dió justamente la victoria en un campo dificilísimo.

El once catalán defraudó por completo al público, aunque el estado lamentable del terreno influyera en su mala actuación. A pesar de ello, es indudable que el equipo «merengue» ha mejorado notablemente, y que en este encuentro se ha superado, sobresaliendo la gran labor de su línea medular, la que ha sido la clave del éxito.

Arbitró el colegiado bilbaíno Crespo, a cuyas órdenes los equipos se alinearon en la siguiente forma:

Madrid: Esquivel, Mardones, Quincoces, Souto, Ipiña, León, Marín, Triana, Alday, Lecue y Saltarín.

Español: Trías, Olivares, Pérez Campos, Rovira, Lecuona, Prat, Jorge, Martínez, Cataláa, Gozalbo y Quique.

El primer tiempo terminó con un resultado de dos tantos a cero favorables a los locales, marcados por Alday, después de sendas jugadas personales, no pudiendo el meta catalán detener los tiros, a pesar de sus esfuerzos.

En el segundo tiempo, Saltarín es el que logra el tercer tanto, al rematar un rechace de Trías a un tiro cruzado del propio jugador madrileña, y, finalmente, Martínez Catalá es el autor del único tanto logrado por los catalanes, terminando el encuentro en medio de un acentuado dominio local, en el que Lecue ha fallado lastimosamente un nuevo tanto. — *Afal*.

En la Creu Alta

Sabadell, 1; Constancia, 1

LOS VALLESANOS EMPATARON A DURAS PENAS CON LOS MALLORQUINES

No nos defraudó, ayer tarde, el Constancia, de Inca. Venía con la aureola de imbatido y flamante leader, tras haber batido al Mallorca en su peligroso feudo de Buenos Aires, y después de haberse deshecho del Levante en sus dominios de «Es Coso». Y el Constancia salió imbatido de la Creu Alta, después de haber llevado ventaja en el marcador, sobre un campo hostil en demasía para él, desconocedor en absoluto del terreno, empapado y bajo lluvia pertinaz.

Los inquenses jugaron mucho y bien, especialmente en el primer tiempo, durante el cual dominaron mucho más que los sabadellenses. El pase corto, preciso, al compañero mejor situado, lo exhibieron a placer, pero su delantera abusó de la preparación de tiro y su parquedad hizo que el descanso sorprendiera al tanteador con un cero a cero.

Justo será el señalar que durante este período, y en los primeros momentos del mismo, Alos se lesionó seriamente, obligando al Sabadell a verificar sensibles modificaciones en las líneas medular y delantera, jugando, prácticamente, con diez hombres.

Tuvo una fase distinta la segunda mitad, pues el Sabadell, al parecer con la táctica preconcebida que empleó ante el Granollers para batirlo rotundamente tras un primer tiempo de empate, se lanzó a un ataque ininterrumpido, como si jugara sin lesionados y aún con algunos más jugadores que los visitantes. Y entonces vimos a un Constancia desarrollando un juego defensivo de equipo «as», incansables, codiciosos como jabatos, segurísimos, desbaratando siempre los teóricos y mediocres ataques vallesanos. Todo esto intercalado con unas escapadas que ponían los pelos de punta a los incondicionales del Sabadell. En una de ellas, Hernández, al recibir desmarcado un pase adelantado, tiró raso y sesgado, marcando el primer tanto válido del Constancia.

Volvió a su dominio el Sabadell, pero aún tardó en empatar; fué a raíz de un golpe franco, seguido de barullo, ante el marco isleño, que resolvió feliz y oportunamente Esteve. Y se llegó al final con juego alterno y fuerte lluvia.

Alineación de equipos:

Sabadell: Masip, Buj, Sicart, Alos, Font, Mota, Mayoral, César, Grec, Safont y Esteve.

Constancia: Companys, Prats, Borrás, Ordinas, Corró, Diego, Peris, Borrás, Hernández, Antolín y Portugués.

Berrio hizo un arbitraje bastante convencional. — *S.*

U. D. SANS

LAS COMPETICIONES CICLISTAS DE NAVIDAD

DOS GRANDES MATINALES INTERNACIONALES

Día 24. Parque de la Ciudadela *velocidad, estilo, ciencia*

Día 25. Parque de Montjuich *contra reloj, coraje, fuerza*

GUERRA - BATESSINI - PLANS CAÑARDO - SANCHO - ESCURIET - MARTIN

Debut de Juanito BOVER, de 17 años, hijo del nueve veces campeón de España.

OLMOS, BOTANCH, MURCIA, MOLINA, CHAFER y otros.

Entrada general, cada carrera, 2 ptas. Las dos carreras, 3 ptas.

RESULTADOS DE AYER

Campeonato Nacional de Liga

Primera División

BARCELONA, 4; VALENCIA, 1
MADRID, 3; ESPAÑOL, 1
SEVILLA, 8; R. SANTANDER, 2
ZARAGOZA, 4; AT. AVIACION, 1
HERCULES, 6; CELTA, 1
AT. BILBAO, 6; BETIS, 1

Clasificación

Hércules F. C.	3	2	1	0	12 — 5	5
Sevilla F. C.	3	2	1	0	12 — 5	5
Zaragoza F. C.	3	2	1	0	7 — 3	5
Barcelona F. C.	3	2	0	1	7 — 3	4
At. Aviación C.	3	1	1	1	4 — 5	3
R. C. D. Español	3	1	1	1	5 — 6	3
Valencia F. C.	3	1	1	1	4 — 4	3
At. Bilbao	3	1	1	1	10 — 7	3
Madrid F. C.	3	1	0	2	5 — 6	2
R. Santander	3	1	0	2	5 — 12	2
Betis Balompié	3	0	1	2	1 — 9	1
C. Celta Vigo	3	0	0	3	4 — 11	0

Segunda División

Primer Grupo

S. AVILES, 1; R. ORIAMENDI, 1
TORRELAVEGA, 1; VALLADOLID, 0
S. GIJON, 1; FERROL, 1
CORUÑA, 9; SALAMANCA, 0

Segundo Grupo

ERANDIO, 1; S. SEBASTIAN, 3
OSASUNA, 3; ORIAMENDI, 0
IRUN, 5; ALAVES, 2

Tercer Grupo

SABADELL, 1; CONSTANCIA, 1
GRANOLLERS, 5; BADALONA, 2
LEVANTE, 3; GERONA, 1

Cuarto Grupo

CARTAGENA, 0; FERROVIARIA, 0
IMPERIO, 1; ALICANTE, 1
IMPERIAL, 1; ELCHE, 1

Quinto Grupo

CADIZ, 4; MALACITANO, 0
ONUBA, 2; GRANADA, 2
CORDOBA, 3; CEUTA, 2

Campeonato de Cataluña

Primera Categoría «B»

TARRASA, 2; S. ANDRES, 2
S. MARTIN, 1; VICH, 1
SANS, 1; EUROPA, 1
HERCULES, 4; HORTA, 0

Clasificación

San Andrés	10	7	1	2	35 — 15	15
Tarrasa F. C.	10	5	3	2	20 — 18	13
C. D. Europa	10	6	0	4	37 — 7	12
C. D. Hércules	10	6	0	4	28 — 12	12
Vich F. C.	10	5	1	4	27 — 21	11
U. D. San Martín	10	1	5	4	13 — 31	7
U. S. Sans	10	2	1	7	16 — 38	5
A. C. Horta	10	2	1	7	9 — 25	5

Segunda Categoría Preferente

Primer Grupo

CALELLA, 2; MOLLET, 5
S. CUGAT, 2; MATARO, 2
MANRESA, 8; ARENYS, 0

Segundo Grupo

GIMNASTICO, 3; AMPOSTA, 1
VILLANUEVA, 3; S. SADURNI, 2
REUS, 2; SAMBOYANO, 2

Campeonato Provincial de O. J.

DISTRITO I, 3; DISTRITO IX, 0
HORTA, 3; DISTRITO VII, 1
DISTRITO V, 1; CASA DE CARIDAD, 0
CASA ANTUNEZ, 3; DISTRITO XI, 1
DISTRITO III, 12; DISTRITO XII, 0
DISTRITO VI, 11; FLECHAS NAVALES, 0
DISTRITO VIII, 3; GUINARDO, 1

En Granollers

Granollers, 5; Badalona, 2

EN LA SEGUNDA PARTE RECUPERARON Y DESBORDARON LOS VALLESANOS

Granollers, 17. — El partido jugado esta tarde en el terreno del titular, casi todo él con fuerte lluvia y con escaso público, ha tenido dos período de juego completamente opuestos. En la primera mitad, los visitantes se mostraron superiores a los locales, dominando más y jugando mejor, a favor del viento, llegando al descanso con un prometedor dos a uno a su favor. Marcaron los tantos costeños Amorós y Betancourt, y el de los locales, Pueyo.

Varió rotundamente la decoración en la segunda parte, ya que los cambios operados en el equipo vallesano comenzaron pronto a manifestarse en su juego y en la eficacia de su delantera. Se impuso del todo el Granollers, y tras lograr prontamente el empate, cobró fácil y clara ventaja con tres tantos más, que remachaban su meta y merecida victoria.

Fueron los marcadores de los tantos, en esta parte, Pueyo (3) y Colomé, éste en un golpe franco magistralmente sacado.

La alineación de los equipos fué la siguiente:

Granollers: Sala, Aranda, Colomé, Torras, Vila, Peiró, Eugenio, Allagas, Pueyo, Galvany y Ubeda.

Badalona: Petrus, Forgas, Portabella, Pellicer, Mariages, Camacho, Betancourt, Amorós, Serra, Martínez y Torres.

MOTORISMO

MANUEL GIRO VENCIO EN LA PRUEBA DE REGULARIDAD, ORGANIZADA POR EL REAL MOTO CLUB DE CATALUÑA, QUE TERMINO EN VICH, DEBIDO A LA INCLEMENCIA DEL TIEMPO Y AL ESTADO INTRANSITABLE DE LAS RUTAS EN LAS GUILLERIAS, A CONSECUENCIA DE LA ABUNDANTE NIEVE

Bajo los auspicios de la mañana lluviosa, en la plaza de Tetuán empezaron a darse las salidas, a las cinco, a los inscritos en las categorías sidecars y motocicletas 350 c. c. y motocicletas 500 c. c., presentándose cincuenta y uno de los sesenta y ocho inscritos.

De salida, en plena Diagonal, anotamos la baja de López, por pana de bujías. En medio de la oscuridad, y atacando el promedio, continuaron imperterritos los motoristas por las costas de Garraf, donde desapareció Monllaud. Momentos después quedó al borde de la cuneta, reparando, Granés, que al fin dejó la carrera. En Sitges lo hicieron, por humedad en la batería, Goig, Guarro, Meseguer y Durá.

Las sinuosidades de Igualada a Manresa ponen aun más a prueba la clase de los que quedan en línia, culminando las dificultades en el trayecto de Moyá a Vich, que puede decirse es el golpe de gracia. En Collsuspina, picado, convertido en barrizal, con piso cubierto de nieve resbaladiza, impide que sean escasos los que llegan al control de Vich, y aun con regular retraso sobre su hora reglamentaria. Allí se clasifican únicamente Manuel Giró, Victor Giró, Antonio Moxó, Puig, Ortueta, Arderiu, Not, Maclá, Doménech, Segura y Pagés.

Después de la consiguiente neutralización de una hora, y sin que mejorase el tiempo, antes hien transformándose en nieve en los altos, los clasificados toman de nuevo la salida para continuar por las Guillerías, pero al llegar a lo alto han de detenerse, por estar el paso intransitable a causa de la nieve y del barro, con lo que se da por terminada la carrera en dicho lugar, anotándose aún una caída de Victor Giró, con probable fractura de clavícula.

En vista de la dificultad insuperable mencionada, los comisarios acuerdan establecer la clasificación de la prueba según la puntuación que acusaban los participantes a su llegada a Vich, en la siguiente forma:

1.º Manuel Giró, sidecar, «B. M. W», 600 c. c.; puntos perdidos, 25.

2.º José M.ª Puig, sidecar, «B. M. W.», 750 c. c.; puntos perdidos, 32. 3.º, Francisco Arderiu, moto, «B. M. W.», 500 c. c.; puntos perdidos, 87. 4.º, Javier de Ortueta, moto, «B. M. W.», 500 c. c.; puntos perdidos, 93. 5.º, Antonio Moxó, moto, «B. M. W.», 500 c. c.; puntos perdidos, 104. 6.º, Víctor Giró, moto, «B. M. W.», 500

La clasificación de la carrera del Hipódromo fué la siguiente:

1, José Mir, F. C. Barcelona, en 23 m. 55 s.; 2, Francisco Camí, íd.; 3, Angel Mur, íd.; 4, Juan Miquel, íd.; 5, Francisco Montfort, íd.; 6, Mario Pérez, C. E. Montnegre; 7, Juan Gea, F. C. Barcelona, y 8, Humberto Ortells, C. E. Montnegre.

PELOTA VASCA

Ayer reanudó sus actividades el CLUB VASCONIA

En la cancha del Frontón Novedades tuvo lugar, en la mañana de ayer, la matinal en la que los elementos del Club de aficionados del españolísimo juego de la pelota Vasconia, que tantos días de gloria había dado a nuestra región en este deporte.

Ayer, pues, fué un día de alegría para la afición pura de la pelota, ya que, al reanudar dicho Club sus actividades, volverá pronto a resurgir como antaño el juego de la pelota entre nuestros aficionados.

La matinal de ayer la constituían cuatro partidos, todos ellos a cesta, por no hallarse debidamente preparados los palistas, y cuyos encuentros resultaron interesantes en extremo, saliendo grandemente satisfecho el numeroso público que llenaba las graderías del frontón de la calle Cortes.

Los resultados fueron los siguientes:

Puigjaner-Sabadell vencen a Renom II-Escudero I por 40 tantos a 35.; Puigvert-Amat son batidos por Balet-Icart por cuatro tantos de diferencia, yendo a 40; en tercer lugar, Jaumá-Aris vencieron a Lasheras-Tintoré por 40 tantos a 25; y, finalmente, en el último partido, Campaladal-Jordá vencieron a Renom I-Matasanz por ocho tantos de diferencia.

Hasta el domingo. — *Stelio*.

Frontón Novedades

Primer partido, a pala: Angel-Elorrio II, 25. Felipe-Iturri, 21. Segundo, a cesta: Sarasua II-Lizarribar, 22, Vergara-Enrique, 25.

Frontón Barcelona

Primer partido, a raqueta: Angelines-Maite, 20; Juanita-Mercedes, 19. Segundo, a pala: Pedrin II-Martín, 16; Isasti-Ribas, 20.

Frontón Chiqui

Primer partido: Mirenchu-Senar, 15; Jesusa-Julita, 20. Segundo: Quintana-Lolina, 20; Altuna-Victori, 15. Tercero: Hortensia-Rosina, 20; Conchita-Nati, 10.

Frontón Nuevo Mundo

Primer partido: Flora-Marichu, 17; Angelita-Rosa, 20. Segundo: Iciar-Feli, 20; Rosita-Mari Tere, 15.

BOXEO

El miércoles en el GRAN PRICE FERRER contra PORTELL, base de la velada

El miércoles, dos de nuestros hombres más representativos del valor actual de nuestro boxeo, suben al cuadrilátero del Price, dentro del peso de los «welters», en la velada organizada por la Federación Catalana de Boxeo. Perrer y Portell, pues de ellos se trata, son dos nombres de suficiente garantía en nuestro ring para esperar un gran combate. Los dos son jóvenes; los dos han hecho una carrera rápida, en la que al éxito ha seguido al éxito, y la victoria a la victoria y una cuestión de supremacía entre los dos «comingman» debe decidirse.

Soria y Frog, luchan a diez asaltos en un interesante choque de gallos, y la clase de Soria, por un lado — no hay que olvidar que, junto con Sangili y Safont, forma en el trío de los mejores gallos nacionales — y la voluntad del valiente Frog, por otro, darán sin duda un choque vistoso.

Sampedro, otra de las figuras de primera fila en gallos, verá en el otro rincón a Blázquez, cuya «tournée» internacional aun se recuerda por la calidad de sus triunfos ante primeras figuras internacionales.

Otro interesante encuentro es el que disputarán Morales y Royo.

ATLETISMO

AYER EN EL HIPODROMO JOSE MIR vencedor de la III Prueba Preparatoria

A pesar del mal tiempo reinante, que restó buena participación de atletas, ayer, mañana, se celebró en terrenos del Hipódromo y sus alrededores, la III Carrera de Preparación «campo a través», sobre un recorrido de unos 7 kilómetros aproximadamente.

CICLISMO

LAS GRANDES REUNIONES CICLISTAS INTERNACIONALES

EL CAMPEON DE ESPAÑA DE VELOCIDAD, JUAN PLANS, EN LUCHA CON LOS ITALIANOS GUERRA Y BATESSINI, PARA EL DOMINGO EN EL PARQUE DE LA CIUDADELA

Estamos a la vista de dos nuevos y grandes acontecimientos ciclistas internacionales, que se celebrarán los próximos domingo y lunes en el Parque de la Ciudadela el primero, y en el Circuito de la Exposición el segundo. Se debe ello a los esfuerzos del conocido promotor internacional, el español señor Milo, en colaboración de la U. D. de Sans. La afición ciclista, que tanto vive este popular deporte, está de enhorabuena, y el domingo y lunes podrá deleitarse de nuevo ante la visita de los grandes ases del ciclismo italiano, en noble lucha con los mejores corredores españoles, los Cañardo, Sancho, Escuriet y Martín.

Los dos festivales se celebrarán por la mañana, siendo el primero en el Parque de la Ciudadela, el próximo domingo, día 24, y que servirá para que el campeón de España de Velocidad, en pista, Juan Plans, demuestre si con los últimos progresos que ha efectuado en los velódramos de Palma, donde recientemente renovó, en forma brillante, su título de campeón, le permiten en esta especialidad afrontar a los italianos Guerra y Batessini, con mayores probabilidades que el día 18 de julio, en cuya carrera, a pesar de salir enfermo, hizo en los sprints una brillante defensa.

En este día, después de las carreras de velocidad, se correrá un gran match de persecución, con los equipos Guerra-Batessini, Cañardo-Sancho, Escuriet-Martín, Olmos-Botanch y Molina-Chafer. Finalmente se disputará una carrera, a treinta vueltas, por sprints cada tres vueltas, con todos los corredores citados, y, además, debutará Juanito Bover, de diez y siete años, hijo del nueve veces campeón de España Bover, y en el que se cifran grandes esperanzas para su porvenir como ciclista de clase.

Y el segundo día, en el circuito de Montjuich, se celebrará una gran prueba contra el reloj, en la que tomarán parte los italianos Guerra, Batessini, Cañardo, Sancho, Escuriet y Martín, en una prueba de quince vueltas, con salidas individuales cada minuto, y en la que se presentará ocasión a Sancho, flamante campeón de España contra reloj, para intentar situarse internacionalmente.

* * *

Los precios de las entradas han sido fijados en 2 ptas. para cada reunión, habiéndose establecido un abono conjunto para las dos, al precio de 3 ptas.

La Empresa editora de

EL MUNDO DEPORTIVO

anuncia a sus lectores la

PRÓXIMA REAPARICIÓN

de este diario

Se advierte a los antiguos subscriptores y corresponsales administrativos que deseen formular, con anticipación, su abono o pedido, que deben dirigirse a

DIPUTACIÓN, núm. 138 - Barcelona

Ministerio de Educación, Cultura y Deporte

vertillo Flor Baja, 8, te.
3949 Almacén de vinos
Vermut, aguardientes,
convenientísimos para
abernas y pensiones.
(415)
san Alberto. Huertas, 18.
licores de las mejores
(415)
comidas. "La Mezquita".
7. Comida casera. Pre-
ónicos. (411)
Escartín. San Bernar-
Comidas económicas. Vi-
ores. (326)
sna". Visitación, 6. Lim-
urado, ofrece a su clien-
vinos acreditados. Bote-
anilla, 10 pesetas; cha-
y tapas especiales cla-
n tierra de María San-
Viva Sevilla! (424)
Garcillán. San Bernar-
omidas económicas. Vi-
eres. (389)
dueños de Casa la
n Bernardo, 66. Vinos
. (339)
, Palma, 30. Tel. 24440.
omidas abundantes y
s. (331)
agues. Comidas econó-
nos, licores. Carran-
éfono 41352. (331)
hoy mismo una Ficha
ro López. Vinos, Sa-
(310)
de vinos y aguardien-
Valentina". San Ber-
(278)
an. San Bernardo, 25.
precios económicos,
Zepeñas. (271)
Montrida. Vinos se-
icio a domicilio des-
ros. Huertas, 14. Te-
(397)
o. Paseo Delicias, 58.
onómicos, vinos y li-
(198)
r. Casa Mariano. Glo-
Mariana de Jesús, 15.
59. (196)
Cuatro Puertas".
s, 23. Vinos, licores
tes marcas. (194)
Contreras. Embaja.
inos, aguardientes y
(192)
lasco Moreno. Carre.
gón, 29. Vinos y li-
(71)
o Arana. Alcalá, 225.
os. Meriendas. (77)
Paseo Delicias, 163.
, café y meriendas.
(225)
mbajadores, 36. Vi-
y aguardientes en
(23?)
adaría. Embajado.
s, licores y aguar-
neral. (241)
sciados, 60. Teléfo-
esos, mantecas,
na y licores de las
as. (253)
santo Domingo, 8.
de todas clases.
(255)
é, Fernández Vi-
ardo, 39. Venta al
a sus clientes en
Victoria. (261)
rmanos. Paseo De-
, aguardientes, li-
domicilio. (161)
López. Fúcar, 23.
s, licores y ma-
(93)
. Casa García. Ca-
, 8. Chuletas a la
(55)

AS

alpargatería. Pa-
Carretera de Ara-
económicos. (103)
lzados de todas
elicias, 66. (223)
da de Francisco
Lavapiés, 3. Pre-
(551)

EN "ARRIBA"
ERA, 15, PRAL

NANDEZ

Los Pre-
ctor gene-
ficencia

6 de

LA FINAL

FUTBOL

Día de gran fiesta hoy en Barcelona. El estadio de Montjuich, con toda su grandiosidad, recibirá a los dos equipos que han de contender, en "match" final, para adjudicarse la Copa del Generalísimo. En el fondo el encuentro será la gran fiesta deportiva de la paz, la primera gran manifestación del músculo después de la guerra.

Competición de categoría, ha de dar un finalista también de categoría, un gana lor que no ofrezca duda. A gran señor, gran honor, habremos de decir recordando quién es el donante de la Copa, y que por su nombre es ya algo que a todo deportista le ha de parecer un trofeo insuperable en valor moral y material.

Gallegos y andaluces saltarán al campo para disputarse el campeonato nacional. No han salido de ninguno de los dos los representantes más destacados en estas competiciones del máximo esplendor futbolístico. Por una tradición que no queremos llamar racial, pero que en la realidad siempre lo fué, han sido siempre los vascos, catalanes y castellanos los que han aspirado con mayor frecuencia al galardón del título de campeón nacional. ¿Serán esta vez los gallegos campeones? Si así sucediera, el trofeo vendría a ser como un premio indirecto a ese esfuerzo grandioso rendido por su raza y por su juventud a la obra militar de la Reconquista. Hablando en pura crítica, nunca el fútbol gallego pudo realizar el sueño de crear un estilo ni un equipo que de una manera indubitable fuera el mejor en el deporte hispano. Hubo tiempos en que tuvieron grandes equipos: ¡aquel Sporting de Vigo! Pero, en el fondo, el fútbol gallego, con facetas muy pintorescas, muy propias, no pasó de eso: de bravo y de heroico. No podemos decir lo mismo del fútbol andaluz. La categoría del fútbol sevillano ha sido siempre muy elevada. Llegaron a crear hasta un estilo, y aunque en él la filigrana dominara a la potencia realizadora, había eso: un espíritu regional y una espectacularidad que, por muy discutida que fuera entre los técnicos, dejaba eso: brillantez, razón de ser, "preciosura" en su filigrana; deporte que parecía dibujado con esa alegría de la seguidilla sevillana.

Son los tiempos los que corren. A través de su decurso, todo cambia. Y lo primero que ha cambiado en España ha sido eso: la conservación de las características regionales, casi diríamos raciales y temperamentales de cada clase de fútbol. Hoy en día el fútbol gallego, a través de su representante y campeón el Racing del Ferrol del Caudillo, ya no es aquel fútbol celta de antaño, porque la entremezcla de jugadores de distintas regiones da un tipo nuevo de técnica y de clase, una depuración y un afinamiento. Por lo que se refiere al Sevilla, su viejo estilo, el clásico, el filigranero, ha evolucionado también. Y un asturiano como ariete en la profundidad de su ataque refleja el sentido de mezcla de razas que señalamos más arriba y la evolución en Sevilla, siempre a mejor, cambiando en penetración aquella superficialidad de su juego filigranero y preciosista.

¿Para cuál de los dos será el triunfo? Dicen los que han visto a los dos equipos que para el Sevilla. Y con cierta diferencia. Mas, en este momento tan solemne, vamos a dejar el deporte que juegue su suerte. Y abstengámonos de pronosticar. Ahora bien: ¿habrá o no habrá fútbol de calidad? Hay quien siendo personada se siente optimista al respecto.

Pues daremos de antemano la enhorabuena a los espectadores.

PREPARANDO LA ORGANIZACION DE LA FINAL

BARCELONA 24.—A última hora de la noche llegó a Barcelona el Consejo Nacional del Deporte en pleno, que viene a presenciar el partido de campeonato que el domingo se celebrará en el estadio de Montjuich para disputarse la Copa del Generalísimo.

En nuestra población los componentes del Consejo de Deportes celebrarán una reunión, de la que saldrán importantes acuerdos para el deporte regional. (Cifra.)

BARCELONA 24.—Con asistencia del Consejo Nacional de Deportes, el general Moscardó y otras autoridades del deporte, se ha celebrado en la Catedral Basílica un funeral en sufragio del alma de los deportistas caídos por Dios y por España. Terminada la ceremonia religiosa, el general Moscardó y sus acompañantes se trasladaron al Seminario, donde se dijo una misa en sufragio del hijo de García Sanchiz. Más tarde se trasladaron al estadio, donde se descubrió una lápida en memoria de los deportistas caídos. El Sr. García Sanchiz, que también asistía como ayudante honorario del general Moscardó, pronunció una charla, en la que puso de relieve una vez más la gesta del general Moscardó, defensor del Alcázar de Toledo. (Cifra.)

BARCELONA 24.—A la terminación del gran partido final de la Copa del Generalísimo, del próximo domingo, la Federación Española de Fútbol obsequiará al general Moscardó con una cena en el Hotel Ritz. (Cifra.)

YA TENEMOS FEDERACION

ATLETISMO

Pues, la verdad no saben ustedes cuánto nos alegra de que tengamos ya Federación. Claro es que eso no siempre quiere decir que tengamos atletas. Porque hay Federaciones que están constituídas, archiconstituídas, y que sobre ellas y sobre su deporte se escribe largo y tendido y, sin embargo, no hay forma de que su deporte aparezca por ninguna parte, fuera de ese de las letras de molde.

Suponemos que en este caso no sucederá eso. La Federación Atlética del Centro, de acuerdo con la Federación Española de Atletismo, se ha constituído, y sus miembros, entre los cuales vemos algunas viejas y bien destacadas figuras, son los siguientes:

Presidente, D. Juan Sastre; secretario, D. Miguel Piernavieja; tesorero, D. Manuel Rololski; Prensa y Propaganda, D. José Llata.

Esta Federación está realizando gestiones para conseguir un campo en el que sus atletas puedan reanudar los entrenamientos. Se espera que los clubs afiliados a la antigua Federación vuelvan al seno de la misma. La correspondencia la dirigirán, por ahora, al domicilio del secretario, Conde Romanones, número 13.

CRISTAL MADRID S. A.

LUNAS - ESPEJOS - CRISTALERIAS

INSTALACIONES COMERCIALES

SERVICIO RAPIDO

Plaza del Angel, 11-Atocha, 41

Teléfonos 22146 y 12214

†

LOS SEÑORES

Presidente y Vocales de la Comisión Gestora del Ayuntamiento de Chamartín de la Rosa y el Secretario de la Corporación

INVITAN al funeral que por las almas de los ex concejales

D E P O R T E S

En la reunión preparatoria del "match" Italia-Hungría, los italianos han batido los siguientes "records" nacionales: Lanzi, 400 metros, en 47 segundos 2/10 (anterior 47 s. 4/10); 2 millas—3.218,61 metros—, Bevilacqua, 9 minutos, 37 s., 4/10 (anterior, 9 m., 39 segundos, 2/10). Pértiga, Romeo, 4,07 (anterior, 4,05). En otra prueba, Compagner establece el de salto de altura con 1,96 metros.

En el atletismo francés habrá en breve notas de color. La Africa Occidental ha enviado varios "nativos" a París para que participen en las próximas competiciones.

—Los polacos Kusocinski, Noji, Staniszemski y Solden intentarán el día 28 batir el record mundial de los 4 por 1.500.

—Nos dicen que en Tolosa se prepara un cross infantil. ¿Un cross en julio, y además infantil? Suponemos que eso no se hará con el consentimiento de Pepe Iguarán, el atleta tan completo y tan conocedor de estas cosas.

—También nos hablan de que se estudia en San Sebastián un campeonato de "flechas", "cadetes" y "pelayos". ¿Y lo han autorizado las altas jerarquías de las Organizaciones Juveniles?

LA IDEA DEL CAMPEONATO MANISTA PROFESIONAL

FRONTON

Insisten los guipuzcoanos, llevados de su entusiasmo, en la idea de la organización del tan manoseado campeonato manista profesional. Y no manoseado porque se haya organizado, sino porque tanto se trae y se lleva en la Prensa, que se convierte en un tema que la gente ni lo lee.

Pero los críticos donostiarras tienen un interés singular en resucitar la cuestión nuevamente y le están dando aire día tras día. Hasta se han publicado las reglas de ese campeonato. Unas reglas que datan de 1936. Se quiere que todos los profesionales jueguen. Lo que no nos parece tan bien, porque hay muchos a los cuales se les podía dar de lado. ¿Es tan difícil establecer cuáles tienen y cuáles no tienen probabilidades de ser campeones? ¿Es que fué necesario cuando allá por el año 1925 se coronó el campeón, Atano III, producir un campeonato largo? No. Bien corto fué. ¿Y para qué hacía falta otra cosa? No se sabía quiénes eran los que manejaban el cotarro. Pues el campeonato resultó bien fácil. No hubo más que preparar una serie de partidos entre dos hombres. Ya sabemos todos quiénes fueron: Atano III y Mondragonés. Los resultados de esos partidos fueron tan convincentes que Mondragonés, que es la honradez profesional personificada, la sensatez hecha pelotari, cedió su corona..., y siguió jugando convencido de que en la vida unos suben y otros bajan por ley fatal de evolución, y, sobre todo..., de juventud.

Ahora bien; para mí el problema no estaría en la organización ni en la enumeración de los aspirantes. El problema residiría en los frontones. Pues buenos son los empresarios. Y los "botilleros". Y peor que los frontoneros son los "botilleros", los inspiradores y curadores de los pelotaris—sean "amateurs" o de profesión—y los tertulianos de todas las reboticas sidreras de Guipúzcoa, convertidos en consejeros áulicos de los campeones o de los aspirantes a campeones.

Mucho sentiríamos que se organizara el campeonato, que se organizara en ese plan de muchos, muchos partidos. Porque iba a producirse un semillero tal de líos, que acabaría con la paciencia de las jerarquías del pelotarismo, después de haber acabado antes, mucho antes, con su misma salud, si tan a pecho lo tomaban.

Hágase un llamamiento a rebato. ¡Se va a poner en juego el campeonato manista profesional! ¿Quién quiere ser aspirante? Cuando se reúnan unos cuantos hágase una eliminación entre ellos. Y como remate el partido con el campeón. Y no busquemos líos..., ni copos de espectadores para que los empresarios con "¡quince azules, diez rojos!" hagan su agosto.

Próxima inauguración

CRONICA

¿CAMPEONATOS DE «CADETES», «FLECHAS» Y «PELAYOS»..?

Hace tiempo, mucho tiempo, que hemos tocado este tema del deporte en los pequeños, en los niños. Y no hace tanto tiempo, precisamente, que tratábamos la cuestión, siempre palpitante, del esfuerzo de los niños, mano a mano con quien tiene autoridad y, sobre todo—esto es más interesante aún—, conocimientos para poder ofrecerme opiniones concretas, y más que opiniones, que mi seguridad tengo en estar acertado, afirmaciones sobre lo que tiene que ser la educación física en las Organizaciones Juveniles.

Decíamos, cambiando impresiones con esta jerarquía, que había que tener mucho cuidado con los niños. A nuestra manera de ver, en estas cosas de la preparación de la masa juvenil hay que tener un cuidado especial con el "surmenage". Y, sobre todo, es preciso vigilar con el ojo más avizor los extravíos del esfuerzo físico infantil en el manejo de su entusiasmo y su deseo de ir al deporte a marchas aceleradas.

Teníamos la impresión de que de una manera radical se iba a cuidar de que en las Organizaciones Juveniles el deporte no entrara. El deporte de competición—nos decía esta autoridad—no entrará. Habrá de ser el aro donde se mueven las O. J. una especie de barrera para el deporte. Cuanto tiene relación con la educación física, bien. Incluso lo que pudiéramos llamar iniciación en el deporte. Mas llevar a los muchachos a la competición pura, eso no. Estos animosos muchachitos, tan airosos, tan enfervorizados con su papel, entregados a la competición serían como las mariposas, que acuden a la luz y se queman en la llama. Y aquella jerarquía robustecía más y más su afirmación, que tan grata nos era, sobre la barrera a las competiciones en las luchas deportivas.

Por eso, antes de que se vaya más adelante, queremos llamar la atención de las jerarquías que llevan el mando, la orientación y la organización de las O. J., de la conveniencia de que se sienten esas normas que son lógicas en la práctica de la educación física, haciendo que de una manera rígida, precisa, sin que haya lugar a nuevas dudas, se establezca que en el manejo de "pelayos", "flechas" y "cadetes" no entre nunca el deporte de competición.

La norma ya está bien claramente establecida. En las O. J., educación física, preparación para el deporte. En el S. E. U., ya puede haber deporte. En las Organizaciones de F. E. T. y de las J. O. N. S., todo el deporte que se quiera. Son hombres formados, pasaron ya los momentos delicados del crecimiento, y esos sí, esos necesitan ya el deporte de competición, porque con sus durezas es el que sirve para modelar mejor sus espíritus y para endurecer sus músculos.

Pero a los niños... A los niños dejémosles que hagan sus prácticas de educación física cantando, y que su deporte sea un deporte de juego, de distracción, pero nunca de lucha. ¿No debe ser así, querido comandante Daza?

FLECHA DORADA

DEL CAMPEONATO ALEMAN DE FUTBOL CELEBRADO EN EL ESTADIO OLIMPICO DE BERLIN. — Los jugadores del Schalken, actuales campeones, saliendo al "field" para jugar la final. (Foto Contreras.)

LA VUELTA A ALEMANIA

Terminada la gran prueba ciclista, los españoles Prior y Cañardo ocupan el 13.° y 18.° lugares, respectivamente, en la clasificación definitiva

BERLIN 24.—Hoy se ha corrido la etapa Leipzig-Berlín, con la cual termina la gran prueba ciclista de la Vuelta a la Gran Alemania. La clasificación general

2.° Robert Zimmermann (Suiza), 149 h. 43 m. 29 s.

3.° Fritz Scheller (Alemania), 149 h. 47 m. 3 s.

4.° Thierbach (Alemania), 149

7.° Wengler (Alemania), 149 horas 51 m. 59 s.

8.° Petersen (Dinamarca), 149 horas 52 m. 1 s.

9.° Grysjolle (Bélgica), 149 horas 57 m. 15 s.

10. Spiessens (Bélgica), 149 horas 59 m. 25 s.

11. Level (Francia), 150 horas 10 m. 4 s.

12. Nievergelt (Suiza), 150 horas 13 m. 1 s.

13. PRIOR (ESPAÑA), 150 horas, 17 m. 47 s.

14. Weckerling (Alemania), 150 h. 23 m. 20 s.

15. Lachat (Francia), 150 horas 25 m. 1 s.

16. Leo Amberg (Suiza), 150 horas 35 m. 22 s.

17. Szatrakati (Alemania), 150 h. 46 m. 16 s.

18. MARIANO CAÑARDO (ESPAÑA), 150 h. 46 m. 23 segundos, etc., etc.

La clasificación definitiva de la Vuelta por equipos nacionales ha quedado establecida de la manera siguiente:

1.° Bélgica (Wierinckx, Grysjolle y Spiessens), 449 h. 44 minutos 23 s.

2.° Francia (Oubron, Level y Lachat), 450 h. 24 m. 51 s.

3.° Suiza (Zimmermann, Nievergelt y Amberg), 450 h. 31 minutos 52 s.

4.° España-Dinamarca (Petersen, Prior y Cañardo), 451 horas 56 m. 11 s.

5.° Alemania (equipo de la marca Duerkopp, compuesto por Wengler, Weckerling y Szatrakati), 452 h. 1 m. 34 s. (Efe.)

Notas de Sociedades

Hoy, domingo, a las cinco de la tarde, y en su local social, calle del Príncipe, número 12, celebrará la Sociedad Cultural Deportiva el baile-verbena que, con motivo de la festividad de San Juan, tenía anunciado para ayer, sábado.

Pueden asistir los señores socios y sus familias.

LA ORGANIZACION AVANZA

Nace la Federación Centro de Montaña

ALPINISMO

Con la asistencia del delegado de Montaña en el Consejo Nacional de Deportes, Eloy González Simeoni, se ha constituído en Madrid la Federación Centro de Montaña, cuya misión es agrupar las actividades montañesas de todo orden practicadas por diversas Sociedades y Clubs, como son la S. E. A. Peñalara, Club Alpino Español, Sociedad Deportiva Excursionista, etcétera. Esta Federación estará regida por la siguiente Junta directiva:

Presidente, Enrique Sainz de Aja; secretario, Julián Delgado Ubeda; tesorero, Rafael Crespo; contador, José Parra; vocales, Roberto Cuñat, José M. Gállica, Juan Aroñe, Aurelio Botella, Juan B. Mato y Salvador Sarra.

Entre otros importantes acuerdos tomados en la primera reunión, figura el de levantar en el puerto de Navacerrada una cruz monumental en memoria de los montañeros caídos en defensa de los ideales de la nueva España.

Asimismo se acordó en principio iniciar las actividades deportivas de la Federación este verano, celebrando la clásica prueba de la travesía de la Laguna de Peñalara (organizada por la S. D. E.), la marcha de las X horas (organizada por Peñalara) y un campeonato en La Pedriza (organizado por el C. A. E.)

Por esta nota se hace un llamamiento a todas las Sociedades y Organizaciones de toda índole que dedican o piensan dedicar parte de sus actividades a los deportes de montaña, para que inmediatamente se pongan en relación con la Federación Centro de Montaña (domicilio provisional en Mayor, 6, local del C. A. E.), pues, de acuerdo con las nuevas normas deportivas, no podrán ejercer ninguna actividad deportiva montañera las que no estén afiliadas a la Fede-

o la carretera. Un crítico ciclista nunca tendrá autoridad sobre los corredores y practicantes si siempre la ven en la "bañera", en coche. Alguna calzarse las zapatill bombachos y salir hacer un poco de pi mos encontrado con tante gente entrena la que creíamos. encuentran dominad ma curiosidad: ¿F dará la primera car nos han hecho par curiosidad. Una cu natural. Subiendo el podrán preparar m faltado algún pillín dose el dedo junto a ha dicho: "Tengo el he echado tras él. guirle, aunque se pe ya me he enterado. primera carrera, qu el mes de julio, ten un circuito que es entre nuestros ciclis no, en general. De p cual. Se llega a El E ce falta que digamo el que quiera saber ya por Galapagar. Y

Nota.—Escrito lo formaciones" rompe ¡Como es suya la car ta de la prueba Vuel rial. Fecha: 9 de jul

LA VUELTA A LA DE SEVILL

SEVILLA 24.—El tiene en proyecto la de una prueba cicli importancia. Se trata ta a la provincia de se efectuará en el p de septiembre. En la coopera también una portiva de Sevilla. E periódico que esta pr vierta para la próxim da en la Vuelta a Andalucía. Dentro de se ultimarán los de itinerario, etapas, etc nizadores ya se halla con el Consejo Nacio portes. (Cifra.)

Parece que ahora v rio lo de trasladar a Unión Velocipédica E que no nos parece t que forzosamente ten tar representadas en Directivo Nacional to giones. ¡Menudo lío!

—¿Se tiene segurid pueda organizarse el de España "contra relo

¡Qué preciosa fotograf ciados desde los prime técnica. Esa es la man para hacer deporte, pa Frente a la algarabía esta alineación en el U nización. ¡Preparados! zos! No olvidéis que e siempre el secreto del carrera perdida de s "starter" dispara su pi Así tendremos buenos

El Jefe Provinci

DE

En recuerdo de dos por la horda de Montjuich, el nizado para el día rroquial de Santa

F

JAVIER FERN
IGNACIO COR
LUIS GARCIA
JUAN FRANC
DIEGO MARTI
TOMAS VIDAL
MAXIMO PRIE

PORTES

L DE LA COPA DEL GENERALISIMO

muy superior al Rácing, fué vencedor

ienso público asistió entusiasmado encuentro.--Primer tiempo: Sevilla, 5; cing, 0.--Termina el partido con 6-2.--El encuentro no tuvo la categoría que merecía el trofeo

Hay cosas que, ciertamente, no las comprendemos. Y una de
s es ésa de que todavía el sábado, y aun el domingo, hubiera
de que se entretenía en dar coba al Rácing de El Ferrol del
dillo como si fuera a ser el ganador de la Copa. Porque inclu-
emos leído que algún crítico ha señalado, en la misma mañana
domingo, al Rácing como favorito. Y lo peor es que ese artífice
era gallego. Para nosotros, eliminado el Deportivo Alavés, eli-
ado primeramente Aviación, la cosa no tenía duda: el Sevilla,
edor de la Copa. Y bien claro lo decíamos el domingo: "El triun-
ara el Sevilla." Y con cierta diferencia." La cierta diferencia fué
5-0 en el primer tiempo y un 6-2, más claramente, al final del
entro. Incluso lanzamos la maliciosa pregunta sobre la posible
lad del juego a realizar. Y del encuentro, por tanto.
El partido, a juzgar por los detalles que oímos por la radio re-
ndo la contienda, no tuvo color. Cuando un equipo consigue un
re" así—5-0—en sólo cuarenta y cinco minutos, es que no exis-
ntraria. Y así fué. El Rácing no pudo resistir la velocidad de
o del Sevilla. Que era lo que nos temíamos. Y la defensa fué
iciente, plenamente insuficiente, para contener la penetración
delantera andaluza, con un Campanal inspirado y ventajoso
e situado entre dos "backs" que, por ser lentos y pesados, le
lían moverse con un desembarazo que no hubiera sido tan
frente a dos defensas de riñones ágiles, flexibles en la perse-
n, difíciles de doblar. Y Campanal, en este plan, sin marcaje
era el ariete imposible de contener. Más aún si toda la de-
a, sobre todo los interiores, bordó tan fino encaje con la cál-
filigrana sevillista, más veloz y más profunda a la vez.
Rácing de El Ferrol del Caudillo, por lo visto, no ha perdido
racterística del juego clásico gallego, la pesadez, la lentitud,
almente en su defensa, y esto ha traído de la mano que en el
desparramamiento por el campo de la filigrana, del pase cor-
illano, más rápido y más preciso que nunca, más eficiente en
nzado y en su potencia realizadora, la defensa gallega haya
stamente inferior a su actuación a todo lo largo del torneo
minación, donde no podrá decirse que la suerte le haya con-
Desbordada la defensa gallega, y aun sus medios, por ve-
d y por técnica—la fatal impotencia de los "backs" pesados
l pase corto— Alberty había de ser la víctima propiciatoria.
uada en esta posición, con dos equipos tan distintos en ca-
ísticas de juego, con una tan enorme diferencia en velocidad,
a en clase—recordemos fueron varios los goles perdidos so-
te por los delanteros del Rácing a pocos metros del portero
no—, el partido no podía tener una gran calidad. No había
ue un equipo: el andaluz. Porque aunque nos digan que el
jugó bien, habremos de decir que un equipo juega bien y
maravillas cuando el otro le deja. Pero es la lucha, la pugna,
da el tono y el color a la contienda. Por eso no hubo partido.
fin, sirva el encuentro para estimularnos a todos a seguir
ndo por la reorganización del fútbol nacional, por la eleva-
ontinúa de su categoría de juego, hasta rescatar aquel pres-
e antaño. Pero sirva también para poner bien claro de re-
n cuánta facilidad se halla la victoria cuando un equipo tie-
vio, tiene agilidad y sabe compaginar técnicamente la rapi-
n la velocidad. Que son dos cosas bien distintas en fútbol,
alguien crea lo contrario.

FLECHA DORADA

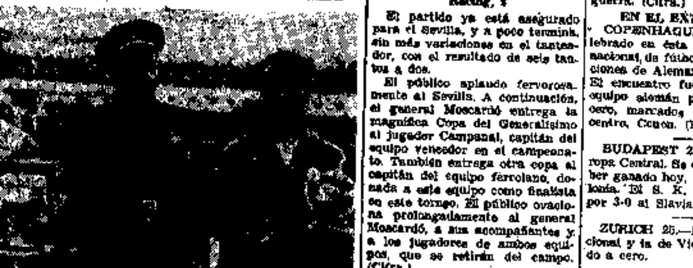

DE LA COPA DEL GENERALISIMO.—El general Mos... los capitanes del Sevilla y del Rácing, portadores de sus trofeos (Foto Pérez de Rozas.)

eva la pelota al cam-
. La defensa del Rá-

lota a Campanal, que
nterior izquierda, y el
retrasada Campanal
a puerta, chuta y lo-
er tanto, a los cinco
juego. El público
ticamente la jugada,
tenta colarse, pero es
r Torrontegui. Se ha-
ota el Sevilla. Del ex-
rda pasa al centro. La
olana intenta cortar.
a va al extremo de-
no, la cede al medio
bombas sobre la
panal recoge de cabe-
xtremo izquierda, se
y el Sevilla pierde
os metros de la puer-
sigue fuera del cam-
ada frecuencia y el
sta.
e anima. La delante-
e combina [illegible]

El Rácing de El Ferrol del Caudillo realiza ahora una de las escasas jugadas científicas de la tarde. El delantero pasa al medio centro, éste envía la pelota al extremo izquierda, hay unas combinaciones precisas, y el portero sevillano recoge la pelota en una estirada maravillosa. Sevilla lleva la pelota hacia el campo enemigo. El medio centro pasa al interior derecha, le devuelve al medio, y éste pasa estupendamente al extremo izquierda, que muy tranquilo centra con precisión para que Campanal de cabeza remate y marque otro tanto, que es anulado por el árbitro por hallarse aquél fuera de juego. Raimundo avanza solo, pasa muy bien a Berrocal, y éste lanza un tiro fuerte que pasa rozando el larguero. Avanza Sevilla, la pelota es rechazada por varios jugadores; vuelve a los sevillanos, el medio derecha tira otra vez y consigue el tercer tanto pa-

El partido se inclina francamente a favor del Sevilla. Campanal y su delantera acosan constantemente la puerta del adversario. Bueno interviene alguna vez sin peligro y con tranquilidad. Campanal pasa al medio centro y éste tira a "goal" magníficamente. Un centro del extremo derecha sevillano remata la pelota Pepillo, que la introduce por el ángulo contrario. El Sevilla hace un juego primoroso, especialmente por el medio centro y su compañero de la derecha. Comienza a destacar Silvosa, que corta bastante juego. Una buena jugada de Torrontegui y remates de cabeza de Campanal. El interior izquierda del Sevilla pierde en este momento un tanto seguro por haber resbalado en el instante preciso de hacer el disparo, pero a continuación su extremo de nuevo tira, que es el quinto tanto a favor del Sevilla. El público se entrega decididamente a aplaudir la filigrana maravillosa del Sevilla. Sin más jugadas destacadas termina el primer tiempo con el resultado de cinco a cero a favor del Sevilla. El público aplaude al equipo sevillano. En el intervalo, el teniente coronel Tronco, el cronista del periódico "Amanecer", el seleccionador nacional y otros cronistas y personalidades deportivas pronunciaron algunas palabras por la radio, saludando a la afición y expresando sus opiniones ante el encuentro.

Primer tiempo: Sevilla, 5; Rácing, 0

Comienza la segunda parte con dominio del Sevilla, y en una de las escasas escapadas que logra El Ferrol se interponen los sevillanos y se produce un "penalty". Silvosa ejecuta el castigo y la pelota llega a la red. Es el primer tanto para El Ferrol. Silvosa, que sigue destacando, empalma maravillosamente un "corner" y la pelota entra rápida en la puerta del Sevilla. El público aplaude con entusiasmo este tanto, que es, indudablemente, el más bonito de todos los que se han logrado hasta ahora. El Rácing se rehace un poco, pero no consigue imponerse a los andaluces. Después de bonitas combinaciones, Campanal, desde unos dos metros de la meta, introduce la pelota por el ángulo superior derecho.

Segundo tiempo: Sevilla, 6; Rácing, 2

El partido ya está asegurado para el Sevilla, y a poco termina, sin más variaciones en el tanteador, con el resultado de seis tantos a dos.

El público aplaude fervorosamente al Sevilla. A continuación, el general Moscardó entrega la magnífica Copa del Generalísimo al jugador Campanal, capitán del equipo vencedor en el campeonato. También entrega otra copa al capitán del equipo ferrolano, donada a este equipo como finalista en este torneo. El público ovaciona prolongadamente al general Moscardó, a sus acompañantes y a los jugadores de ambos equipos, que se retiran del campo. (Cifra.)

ALINEACIONES

Los dos equipos contendientes se alinearon, como se había anunciado, en la siguiente forma:

Sevilla: Bueno; Cayuso, Villalonga; Torrontegui, Félix, Leoncito; López, Pepillo, Campanal, Raimundo y Berrocal.

Rácing de El Ferrol del Caudillo: Alberti; Caliche, Moreno; Bertoli, Silvosa, Basterrechea; Lelé, Gallart, Bardo, Edelmiro y Portugués.

Asistieron al árbitro Arribas, como jueces de línea, Tonijuás y

Sevilla permanecerá en Barcelona hasta el próximo jueves, en que se trasladará a Lisboa al objeto de intervenir en el partido de la selección portuguesa contra la selección sevillana.

UN RESUMEN DEL PARTIDO

BARCELONA 26. — El Sevilla ha alcanzado el magnífico trofeo cedido por el Generalísimo Franco, y a fuer de sinceros debemos decir que, tal como ha señalado el marcador al finalizar el encuentro, el resultado obtenido de seis tantos por dos, logrados por el Rácing de El Ferrol del Caudillo, fué un fiel reflejo de lo que ocurrió en el campo durante los noventa minutos de juego, en el transcurso del cual el equipo andaluz fué superior bajo todos los conceptos, pues jugó con mucho entusiasmo, bordando jugadas y volviendo a realizar aquel juego de precisión afiligranado que siempre había sido su característica, con la ventaja, sobre los tiempos pasados, de su profundidad y potencia artillera, que se demostró con los tantos obtenidos durante el presente torneo. El título máximo del fútbol para el año de la Victoria está en buenas manos. Su actuación de hoy ha venido a confirmar los triunfos obtenidos hasta escalar el lugar de finalista. El "once" ferrolano estuvo bien sobre el terreno durante la primera mitad del primer tiempo, en que se mostró peligrosísimo en los ataques; pero desentonó cuando el trío defensivo sevillano neutralizó los ataques del Rácing. A los veinticinco minutos de juego el "once" andaluz había obtenido tres tantos de magnífica factura, y ante ello el equipo gallego fué perdiendo moral, y sin desmoralizarse del todo fué aguantando el chaparrón, iniciando, incluso, el segundo tiempo con grandes bríos y logrando dos magníficos tantos; pero los sevillanos, en vena de acierto y con gran acometividad, lograron sacudirse la presión de sus contrarios y llegar al final del encuentro con el resultado ya conocido. El público, numerosísimo y entusiasmado, aplaudió, y lo mismo ha hecho cuando el glorioso general Moscardó ha entregado, en nombre del Generalísimo, el trofeo al "once" vencedor.

Por la noche, el general Moscardó, los equipos y Juntas directivas respectivas han sido obsequiados con un banquete en el hotel Ritz. (Cifra.)

JUBILO EN SEVILLA ANTE LA VICTORIA DE SU TITULAR

SEVILLA 26.—La afición deportiva de Sevilla ha seguido, emocionada, la radiación del partido jugado en Montjuich entre el Sevilla y el Rácing de El Ferrol. El entusiasmo se ha desbordado al conocerse la noticia del triunfo aplastante del Sevilla.

Como en los mejores tiempos deportivos, grupos de sevillistas han recorrido las calles, mostrando su entusiasmo y alegría. La Peña sevillista ha instalado una iluminación magnífica en su fachada. Se prepara al equipo campeón de España un recibimiento triunfal, en el que tomarán parte las autoridades de la ciudad. (Cifra.)

EN PROVINCIAS

HUELVA.—El Club Recreativo venció por 3-1 al Requeté, ganando una copa que se disputaban.

MURCIA.—En la Condomina, el Real Murcia venció por 3-1 al Hércules alicantino.

EL ATHLETIC BILBAINO A BARCELONA

BARCELONA 26.—El próximo día 29, festividad de San Pedro, se celebrará un partido de fútbol entre el Athlétic de Bilbao y el Barcelona. En este último reaparecen algunos elementos que hasta ahora habían estado separados de Barcelona por exigencias de la guerra. (Cifra.)

EN EL EXTRANJERO

COPENHAGUE 25.—Se ha celebrado en ésta el partido internacional de fútbol entre las selecciones de Alemania y Dinamarca. El encuentro fué ganado por el equipo alemán por dos tantos a cero, marcados por el delantero centro, Conen. (Efe.)

BUDAPEST 25.—Copa de Europa Central. Se clasifican, por haber ganado hoy, el Ujpest y el Bolonia. El S. K. Belgrado venció por 3-0 al Slavia.

ZURICH 25.—La selección nacional y la de Viena han empatado a cero.

BERLIN 25.—El V. F. B. de Stuttgart empató a cero con el Roma. El Yugoslavia venció al Eintracht de Brunswick por 1-0. El Austria, de Viena, empató a cero con el Fortuna de Dusseldorf.

No existe nada más grande que una juventud disciplinada. Sólo conseguirás que tu hijo lo sea llevándolo a la Organización Juvenil de F. E. T. y de las J. O. N. S.

Comenzó ayer y asistió la Reina Mary

LONDRES 26.—Hoy ha comenzado a jugarse el gran torneo internacional de tenis de Wimbledon. Los resultados han sido los siguientes:

Menzel, alemán, vence a Peters, inglés, por 6-1, 6-2, 6-2.

Henkel, campeón de Alemania, venció a Piercoy, inglés, por 9-7, 6-0, 6-0.

Abdessalam, francés, vence a von Metaxa, alemán, por 6-2, 6-3, 3-6, 6-4.

Brown (Nueva Zelanda) vence a Gulez (Alemania), por 6-2, 6-2, 6-1.

Smith (Estados Unidos) vence a Andrews (Nueva Zelanda) por 3-6, 6-2, 6-3.

Mottram, inglés, vence a su compatriota Filby por 6-8, 6-4, 1-6, 6-1, 7-5.

Kukuljewic (Yugoslavia) vence a Hughan (Holanda) por 6-1, 4-6, 6-1, 6-0.

Cejner (Bohemia-Moravia) vence a Gentien (Francia) por 6-1, 7-5, 6-2.

Brugnon, francés, vence a Wilde, inglés, por 6-1, 6-3, 3-6, 6-3.

Drobny (Bohemia - Moravia) vence a Who (China) por 6-1, 6-2, 6-4. (Efe.)

LONDRES 26.—Los partidos de hoy en Wimbledon se han jugado con un tiempo espléndido. La Reina Mary ha asistido a la competición. Además de los resultados ya citados se han registrado los siguientes:

Cooke, americano, vence a Boussus, francés, por 1-6, 6-4, 6-4, 6-3.

Punsec, yugoslavo, vence a Edwards, neozelandés, por 6-3, 6-2, 6-3.

Mitic, yugoslavo, vence a Coombe (Nueva Zelanda) por 6-4, 15-13, 6-3.

Por último, Austin, inglés, venció a su compatriota Antoch por 6-1, 6-4, 12-10, y Riggs, americano, a Dhamija, indio, por 6-2, 6-0.

Pallada, italiano, venció a Wamboys (Gran Bretaña) por 6-0, 6-0, 6-0.

Canepele (Italia) venció a Cooper, inglés, por 7-5, 6-4, 6-2.

Shayes, inglés, venció a Nicholaides, griego, por 2-6, 6-2, 7-5, 4-6, 6-2.

Tlocynski, polaco, vence a Savara, indio, por 6-2, 6-0, 6-2.

De Stéfani (Italia) vence a Baworowski (Polonia) por 3-6, 6-4, 7-5, 7-5.

Szigeti, húngaro, vence a Robertson, norteamericano, por 12-10, 6-4, 6-4. (Efe.)

«Pharis», caballo estrella. Después del «Derby», el Gran Premio de Longchamps

HIPICA

PARIS 26.—Como punto culminante de las fiestas de la Gran Semana parisina, se ha disputado en el hipódromo de Longchamps el Gran Premio de París, dotado con un millón de francos para el vencedor. Asistió el Jefe del Estado, Lebrun, quien entregó personalmente el premio al vencedor. La carrera ha sido ganada por el vencedor del Derby, "Pharis", de las cuadras de Marcel Boussac, que ha realizado así la proeza de ganar el Derby y el Gran Premio. Montaba el caballo vencedor el "jockey" Elliott. En segundo lugar llegó "Tricameron", y detrás de éste, "Etalon d'Or". Como en años anteriores, la carrera se ha disputado en combinación con la Lotería francesa, siendo el premio mayor de 6.000.000 de francos. La reunión y la exhibición de las últimas modas femeninas, que constituye la mayor atracción del Gran Premio de Longchamps, se vieron deslucidas a causa del tiempo desfavorable. (Efe.)

TURIN 26.—Ha terminado, después de tres días de duración, el concurso de equitación militar internacional que se ha disputado en esta ciudad. Obtuvo la victoria el equipo de Alemania, compuesto por el capitán Stubbendorff, que montaba el caballo "Nurmi", el capitán von Groeben, sobre "Fasan", y el mayor Lippert, sobre "Mosellasender".

HAMBURGO. — El Derby alemán ha sido ganado por "Schlenderhaner". Mal tiempo, poco público y mala pista, con quiebra de todos los pronósticos.

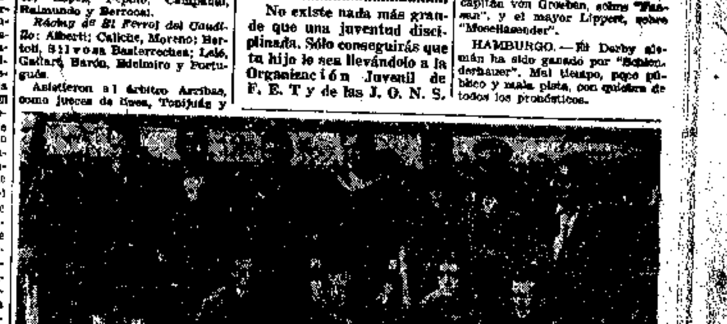

DEPORTES

...ro del S. E. U.

...to mundial de ...edrez

...A Y BELLA ...ARREA

...27.—En las ... hoy para el ...nal de ajedrez ... Forlsom, y ... El encuentro ... Bart ha tenido ... haber terminado ... también en ha ... Ritlstab ... venció a ... de la clasifica... Alupe, Bilbao, con dos puntos ... Bilbao.)

"CAMPEONATO NACIONAL DE FUTBOL"

Un equipo del S. E. U. a Galicia

Por todos los ámbitos de España los elementos del S. E. U. han comenzado a moverse en el ambiente del deporte, y las realizaciones que se registran solemnemente son como un índice de la importancia que en un plazo breve ha de tener la aportación del movimiento deportista estudiantil de la ...

...Por razón de orígenes ... publicamos para ... la publicación del ... sobre el tema "ANTOLOGÍA FUTBOLÍSTICA SOBRE LOS ESTILOS".

"CAMPEONATO NACIONAL DE FUTBOL"

AUTOMÓVILES RADIO POR QUE ATENDIA MARCHA PUEDEN ... SU RESIDENCIA EN MENDEZ ... LA MANO

FUTBOL

CICLISMO

LA VUELTA A CATALUNA

HOCKEY

LA MARCA "MERCEDES" NO CORRERA MAS

Los alemanes no tienen enemigos

He aquí un ... muy interesante y muy significativo, y que no hace más que confirmar la ... cosas que vienen sucediendo en todas las carreras de ... que se celebran en Europa. Mr. Neubauer, director deportivo de "Mercedes", comunica que después del Gran Premio del Automóvil Club Francés y del Gran Premio de Alemania, la gran marca alemana abandonará el deporte automovilístico de competición, por carecer de adversarios. Esto es, llamarse a dormir sobre los laureles.

MOTOR

Parece que el Gobierno francés quiere dar realce a la prueba de las 24 de Le Mans, "nacionalizándola".

—La "rallye" París-Niza-Biarritz-Jean les Bins no se correrá este año. Se dejará para el año que viene. ¡Tiempos de crisis!

—La vuelta automovilística a Polonia, prueba difícil por el mal estado del recorrido—4.500 kilómetros—, ha visto como vencedor a Ghisalba, sobre "Fiat".

LOS VUELOS ESTRATOSFERICOS

Tres aviadores italianos a los 13.000 metros

ROMA.—Tres aviadores italianos, pilotando tres aparatos de la Sección de Vuelos de altitud, han alcanzado la altura de 13.000 metros, y han volado durante más de dos horas entre los doce y trece mil metros.

AVIACION

La temperatura más baja registrada durante el vuelo ha sido cuarenta y seis grados bajo cero.

El "raid" ha sido llevado a cabo durante las pruebas que se realizan continuamente en Italia para resolver el problema de la altitud.

La fusión de las Compañías aéreas inglesas sobre el nombre de "British Overseas Airways Corp" representa el derecho a percibir subvenciones de cuatro millones de libras (unos 1 ...).

—Del 14 al 17 de julio, maniobras aéreas en La Touque, sobre el signo del "...". A los 600 aviones ... Africa de Le Mans 1939.

—Una gran novedad. Una ... dadera revolución. Se van a ...

Nuestro Comité Olímpico y la organización alemana

BARCELONA 28.—Además de los acordados ya aprobados por el Comité Olímpico Español, en el Consejo Nacional de Deportes, figura el de aceptar la invitación recibida del director del Deporte del Reich, y designar, en consecuencia, la Comisión que se dirigirá a Berlín para estudiar la organización deportiva de Alemania y las posibilidades de intercambio entre equipos de ambos países. (Cifra.)

EL JAPON SE ABSTENDRA EN LAS PRUEBAS ORGANI...

NOTICIAS DEL EXTRANJERO

VIENA 28.—Del 20 al 27 de agosto próximo se celebrará en Viena la Olimpiada de la Juventud, en la que participarán mil estudiantes de los siguientes países: Italia, Alemania, Japón, China, Africa del Sur, España, Perú, Irlanda, Bulgaria, Suecia, Dinamarca, Rumania, Eslovaquia, Grecia, Albania, Finlandia y Hungría.

El Stadium vienés será ampliamente transformado para esta importante manifestación deportiva internacional. (Efe.)

NUEVA YORK 28.—El planeador alemán Peter Riedel ha batido su propio "record" en el aeropuerto de Albuquerque (Nue...

...jando Lach, Lanero, Kist, ...lo Sánchez.

—La Carrera Lyón-Grenoble-Lyón ha sido para Martino.

—Mochetes ha ganado el campeonato de fondo de la Alta Garona.

—Binda ha sido designado como preparador de los ciclistas italianos que acudirán a los campeonatos del Mundo.

—En la salida de la Vuelta a la Champaña eran favoritos Bertali y Cinelli.

—Georges Speicher ha renunciado a la mano de doña Leonor. Es decir, que no dice que no corre la Vuelta a Francia.

HOCKEY

LOS RECONOCIMIENTOS DEL "STICK" EN MARCHA

Poco a poco todos los deportes van sumándose a la cita del miércoles. Los mejor o menos preparados van ultimando nuevamente las bases del cuadro general en que se moverá el deporte en Madrid. Uno de los últimos que acude a la cita es el hockey; pero, también hecho aquí.

La Federación Española de Hockey ha designado ya el delegado que habrá de proceder a tomar la primera medida, en Madrid, iniciando rápidamente la reorganización de los equipos que vendrán después a integrar la Federación Catalana.

La persona que ha sido designada como delegado por la más alta jerarquía de este deporte nos ruega publiquemos una nota, que es la siguiente:

"Habiéndose designado como delegado de la Federación Española de Hockey en la región catalana, con carácter provisional, al doctor D. Manuel Iglesias, para la reorganización en dicha región de esta rama del deporte, se ruega, tanto a los Clubs como a los jugadores no inscritos en los mismos, se dirijan a dicho señor, por escrito, a su domicilio, Alto Consejo, número 4, o bien por teléfono, al número 48.484, para todos cuantos asuntos se refieran al deporte de hockey.

Se ruega a todos aquellos que tengan noticia del paradero de documentación u objetos pertenecientes a la antigua Federación Catalana de Hockey, den conocimiento de ello para proceder a su recuperación."

VELA

Que nuestros pescadores "...", los "Cuatro", los "Superfinidad", y demás ... Cantábrico no ... porque ... dejado ... abandono y carencia ... para que no ... pesquera ... y grandes novedades. Vamos ...

—Una gran novedad. Una ... dadera revolución. Se van a ...

SE PREPARA UN NUEVO FRONTON

Se prepara un nuevo frontón. Pero no hay que asustarse. No. Se trata de un frontón de ... apuestas. Se trata de uno de los frontones que gran ... mayor influencia en el desarrollo de la afición pelotística en orden al "amateurismo". Nos referimos a

FRONTON

LOUIS DERROTO
...ONY GALENTO

...CAMPEON ESTUVO EN DIFICULTAD

...gro Joe Louis boxeará
...ra con Lou Nova

Alcanzamos, al fin, ayer, no obstante la diferencia de hora con New York, el resultado del "match". Abre completaremos la información detalles del en-

...29.—En el Yankee ... capital se ha ce... ate entre el cam... de todas las ca... ouis, y Tony Ga... asistentes se ... acos de ambos bo... mo la madre y las ... Louis.
...e al "ring" a las ... minutos (hora lo... comentos después, ... bos boxeadores se ... anos y da comien-

... "round"
... un golpe con la ... canza a Joe Louis ... campeón contesta ... zos. Galento con... y golpea repetidas ... a Joe Louis. Es... orprendido por los ... de Galento, quien ... golpe en la boca ... Joe Louis intenta ... termina el asalto ... los puntos, a fa-

...e "round"
...escanso, el "mana-... le unta un peque-... e ha producido en ... or. Louis consigue ... fuertes golpes en la ... versario. El cam... ca constantemente ... alento una serie de ... acen sangrar abun... alento trata de elu... con su gran movi... Louis le acosa sin ... ad" ha sido favora... Joe Louis.
... "round"
... al comenzar el ... un buen golpe de ... mandíbula de su ... mbos se propinan ... de izquierda. Louis ... e a Galento de un ... izquierda a la ca... Galento y propi... sario una serie de ... hacen caer al sue... go, el campeón se ... de la cuenta; pero ... a precipitarse so... pinà varios golpes ... entra en un momen... ificultad, pero reac... nte. Sin embargo, ... el campeón, propi... s cortos con ambas ... que suena el "gong". ... sido de gran ven... ento.
...o "round"
...Louis coloca una s... de gran violencia, ... lar a su rival. Este ... ionar, pero Louis ... ando y le propina va... rtísimos en la cara. ... a y está a punto de ... Joe Louis continúa ... onamente, y su ad... cuentra en un es... le; hasta que el ár... el combate, a los dos ... nueve segundos de ... proclamando vence... uis, por "k. o." téc-

tad en el tercer asalto y llegó a estar varios segundos en el suelo, pero reaccionó en el cuarto "round" en forma arrolladora, hasta que destrozó materialmente a su adversario. Este terminó el combate visiblemente deshecho. Joe Louis pesó 200,75 libras, y Tony Galento, 233. Al encuentro, disputado en el Yankee Stadium, han asistido más de cuarenta mil espectadores.

Se anuncia que el campeón del Mundo pondrá en juego su título

El negro Joe Luis, vencedor de Tony Galento, que ahora se enfrentará a Lou Nova, el joven púgil que derrotó a Max Baer.
(Foto Archivo ARRIBA.)

en el mes de septiembre próximo, contra el joven boxeador californiano Lou Nova, que hace pocas semanas venció brillantemente al ex campeón mundial Max Baer. Este combate se celebrará también en New York. (Efe.)

QUIEN ERA GALENTO

Hace tiempo, cuando comenzó a prepararse este "match", hicimos un estudio del cervecero Galento, "dos toneladas", como le llaman en su país. El "match" ha sido montado, ante la carencia de rivales para Joe Louis, a base de este tipo, especie de Carnera, pero mucho más espectacular que éste, pues, por lo menos, en New York, era conocido por su "full colour"; es decir, traducido al madrileño, que Galento era un castizo. Con-

CALLAO
Lunes próximo
EL DOBLE DEL REY
Exito de los éxitos

viene, sin embargo, no despreciar demasiado al tanquero neoyorquino. Indicamos en su día que era un "puncheur". Y lo ha probado. Pero, en fin, quedan muchas cosas en el tintero alrededor de este "match", que las dejamos para mañana, porque son notas pintorescas que dicen cómo se hace la propaganda deportiva en Estados Unidos.

...IOS AL ENCUENTRO
...K 29.—En los medios ... e esta capital se co... mbate disputado ayer ... uis y Tony Galento, ... rvar qué el campeón ... vió en gran dificul-

ALAS

...os médicos
...nsumidores
del

MAYBUL
(VERDADERO Y LEGITIMO YOGHOURT)

...L, que venía expendiéndose únicamente en las Farmacias ...LL, Puerta del Sol, 5, y MONTESINOS, Jorge Juan, 5, ... de fiestas en domingos y días festivos, y dada la de... del mismo se expenderá también desde esta fecha en el

LABORATORIO
...prepara
JORGE JUAN, 7

...IFAS DE SUSCRIPCION DE "ARRIBA"

	Provincias	América	Extranjero
	Pesetas	Pesetas	Pesetas
...estre	11,25	11,75	31,00
...estre	22,50	23,50	62,00
...	45,00	47,00	124,00

ANTOLOGIA FUTBOLISTICA SOBRE LOS ESTILOS

Por FLECHA DORADA

He aquí un tema siempre peligroso. Pero siempre emotivo. Nos adentraremos en él de una manera brutal. ¿Existe, efectivamente, un estilo en fútbol? O el estilo, en esencia, no es más que la clase, la calidad, la perfección. He aquí otra cuestión que automáticamente se plantea. Y vamos a desmenuzar un poco estas cosas. Vamos a hacer un análisis de los "estilos" del fútbol español—casi diríamos de las calidades regionales—, para venir, en consecuencia, de deducción en deducción, de que el estilo, en el fondo, no es más que lo que hemos dicho: perfección, calidad, clase. Que el equipo que no posea esas dos condiciones... tampoco tiene estilo.

Tomemos unas cuantas regiones. El estudio pudiera también hacerse tomando tipos de fútbol nacionales; es decir, extranjeros. Pero vamos con los nuestros. En la historia, ya vieja, del fútbol español hubo siempre tres, todo lo más cuatro, estilos. Los demás serán asimilados, similares, sucedáneos, pero ya no eran típicos. Advirtamos que el orden del análisis no implica clasificación de mayor o menor valía. Comencemos por Bilbao. Tipo representativo: Athlétic Club. Características: rapidez, potencia física, pase largo (tipo "amateur"), potencia realizadora. Sigamos por Cataluña. Tipo representativo: Barcelona F. B. C. Características: rapidez, pase corto, potencia realizadora. Andalucía. Tipo representativo: Sevilla F. C. Características: juego preciosista, pase corto, pase raso, escasa potencia realizadora. Castilla. Tipo representativo: Madrid F. C. Características: juego raso, pase corto, amplia potencia realizadora, gran rapidez.

Si quisiéramos hacer una clasificación por la valía individual de estos cuatro tipos tan característicos en la historia de nuestro fútbol, nos encontraríamos con que surgía de nuevo aquel aforismo de que "sobre gustos no hay nada escrito". Pero en estilos no hay duda que hay gustos, aunque sean discutidos entre los técnicos y entre los aficionados al balompié.

Por ejemplo: ¿quién puede negar méritos a aquel estilo futbolístico del prístino Athlétic de Bilbao? Recordemos aquel fútbol del "kick and rush", todo velocidad, todo rapidez—que no son las dos cosas idénticas, ni mucho menos—, y señalemos que entonces era un estilo, y un estilo destacado. Pero ¿era un buen estilo? Por lo menos, daba boles.

Pasemos al contraste: el Barcelona F. C. ¿Quién no se descubría ante el fútbol de los "noys", el fútbol de los tiempos de Samí, Sagi y de Piera? Era un fútbol que llegaba a tal grado de perfección, que entre los entendidos se calificaba diciendo que solamente necesitaba la música para ser un arte. Mas ¿cuál de los dos era más eficiente? He ahí la dificultad de seleccionar.

Un grupo aparte es el del Sevilla. Aquí había estilo. Un estilo "sui generis". Era el estilo catalán vaciado en la manzanilla andaluza. ¿Estilo eficiente? No. No era eficiente—ahora el Sevilla es mucho más realizador—. El preciosismo en el fútbol—en todo el Mundo pasa lo mismo, pues se puede recordar a los austríacos y a los húngaros—suele ser el mayor enemigo de la potencia realizadora.

Bueno, dirán lo lectores, ¡que se olvida usted del Madrid! No nos olvidamos. El caso de Madrid, vamos a tomar el Madrid de 1930, es el caso más característico. Si tomamos la potencia realizadora del Athlétic, el preciosismo del Sevilla, la belleza estática, el ritmo y la cadencia del Barcelona, y mezclados en una "cocktelera" los agitamos a lo Charlot, tendríamos un licor del mejor estilo: ese juego del Madrid 1930. Y llegaremos así a la conclusión que ya apuntamos antes. Sólo la calidad es el estilo. Los otros serán estilos, no lo negaremos; pero malos estilos.

¡Estamos de acuerdo? Pues vamos a ver el estilo que ahora renace en nuestro fútbol. Y hagamos presente que el acierto en la elección del estilo es, en el fondo, un problema psicológico. La adaptación por los "trainers" de sus métodos a las características raciales producen los estilo, los buenos estilos, los estilos eficientes y de rendimiento. El caso del fútbol italiano, con sus éxitos, con sus entrenadores, es bien característico. Y en él debemos mirarnos los españoles en esta nueva etapa que el deporte inicia ahora, y de la que tanto debemos y podemos esperar. Y puntualicemos diciendo que no en balde, como los italianos, somos fogosos y latinos.

El ciclismo castellano no tiene Comité

ANTEAYER HA COMENZADO A ACTUAR OFICIALMENTE

Ya era hora. Ya tenemos los ciclistas de la región de Castilla la Nueva tutores. Ya no estamos sin dirección. Uno de estos días últimos ha reanudado oficialmente sus tareas, después de tres años de inactividad, el Comité de la Unión Velocipédica Española, primera región, Castilla la Nueva.

El primer acuerdo que los directivos han tomado ha sido el de enviar a Su Excelencia el Generalísimo su más leal e incondicional adhesión.

Después acordaron enviar un saludo a la Prensa y solicitar su cooperación para el desarrollo del deporte ciclista. No habrá que decir que recibimos el saludo muy agradecidos y que desde ahora contestamos a ese requerimiento de colaboración con el mejor deseo, dispuestos a poner nuestro granito de arena para la mejor consecución del objetivo final: hacer ciclismo.

El equipo directivo que dirige D. Emilio Guiseris, hace tiempo que estaba deseando echar a andar en cuanto se refiere con la Velocipédica: pero la anteposición a toda gestión de la necesidad de depurarse los mismos directivos ha retrasado la puesta en punto del organismo rector del ciclismo castellano.

Ahora, a trabajar. A preparar carreras. La primera, es esa de "Informaciones", que constituye una de las carreras más bonitas de la región. Después irán viniendo otras, y como remate el campeonato de Castilla, que este año las circunstancias requieren se retrase con objeto de que los corredores se encuentren mejor preparados de como lo estarán en el momento actual.

LA DEPURACION DE LOS CORREDORES

Nos ruega el Comité de la U. V. E. publiquemos la siguiente nota:

"Los corredores pertenecientes a esta región (Castilla la Nueva) deberán pasarse con la mayor urgencia por la secretaría de este Comité regional, calle de la Montera, número 41, entresuelo, horas de siete a ocho de la tarde, todos los días laborables, para recoger sus hojas de depuración con miras a la obtención de sus licencias respectivas."

LA VUELTA A EL ESCORIAL, APLAZADA

Según comunica "Informaciones" a sus lectores en su número de ayer, la carrera Madrid-Escorial-Madrid, que el colega organizaba, ha quedado aplazada, retrasándose la fecha de celebración al día 16 de julio. La causa de este aplazamiento no es otra que la necesidad de dar tiempo al entrenamiento de los corredores y a la depuración de los mismos, que ha comenzado ya, como más arriba anunciamos.

La XIII Vuelta a la Campania, que vale para el campeonato de Italia, fué ganada por Cinelli —32,2 de media—, seguido a una rueda por Bartali. Valetti, agotado por el calor, se clasificó el 19. Rimoldi y Di Pacco, escapándose, ...

los lolcanos la ganó al "sprint" Miguel de Diego, a 33,8 de media.

—Braeckveldt ha ganado por tercera vez el Gran Premio de Walonia.

—Estamos viendo que en Francia va a ser campeón, cualquier día, un español. Salen hasta de debajo de las piedras. Ahora ahora otro: Manuel García, que ha ganado el circuito A. Sutter. A una media de 37. Y sobre 250 kilómetros.

—Yelamos, otro español, correrá como regional la Vuelta a Francia.

—Parece que tanto Berrendero como Alvarez están ofreciendo la impresión de estar fatigados después de su dura temporada. Así dice la Prensa francesa.

—Guiseppe Olmo se encuentra en París, donde va a iniciar su aprendizaje de stayer.

PARIS 29.—El periódico "L'Auto" anuncia que el corredor holandés Syen participará en la Vuelta a Francia. (Efe.)

—En el primer gran premio de París—ciclismo de pista—Scherens fué el mejor en la velocidad y Seres en medio fondo

EL TORNEO DE WIMBLEDON

A medida que avanza, adquiere el campeonato mayor interés

LONDRES 29.—Hoy se han jugado en el campeonato de tenis de Wimbledon los octavos de final del campeonato individual masculino. Todos los partidos fueron largos y reñidos.

El yugoslavo Puncec venció al inglés Mac Phail por 6-3, 6-3, 7-5. El juego de Puncec no fué muy convincente, dada su categoría, y tuvo que hacer un esfuerzo mayor que el que revela el resultado.

El yugoslavo Kukuljevic venció al chino Choy por 6-4, 7-5, 6-4.

El partido más emocionante fué el jugado entre el alemán Goepfert y el inglés Butler, que fué ganado por este último por 4-6, 6-3, 4-6, 6-3, 6-3.

El norteamericano Cooke venció fácilmente al irlandés Rogers por 7-5, 6-1, 6-4.

El francés Brugnon confirmó que, a pesar de sus cuarenta y cuatro años, figura entre los grandes "ases", y venció al campeón italiano, De Stéfani, por 6-4, 6-4, 6-8, 6-4.

El campeón húngaro, Szigeti, venció al holandés van Swol por 6-8, 6-4, 6-4.

El partido mejor de la tarde fué el disputado entre el "as" americano Riggs y el neozelandés Malfroy. Este partido fué presenciado desde el palco real por la Princesa Isabel. Riggs ganó por 6-8, 11-9, 6-2. A pesar del resultado y de que la lucha duró hora y media, Riggs no estuvo en peligro en ningún momento, y produjo la impresión de que no tomaba el juego verdaderamente en serio más que cuando lo consideraba necesario, y entonces ganaba sin esfuerzo alguno.

Después el americano Smith, que ayer eliminó al alemán Henkel, venció, en un partido reñidísimo, al bohemio Cejnar por 6-3, 6-3, 5-7, 1-6, 6-1.

El inglés Shayes, jugador de la Copa Davis, venció al bohemio Siba por 7-5, 6-4, 9-7.

El húngaro Gabory venció al italiano Canapele por 6-4, 6-1, 2-6, 6-1.

También se han jugado los partidos de la segunda vuelta de dobles femeninos. La mayor sorpresa fué la derrota de la polaca Jedrzejowska y la francesa mademoiselle Mathieu por las inglesas miss Hammersley y miss Stammers, por el tanteo de 6-3, 6-1.

Las inglesas miss Batt y miss Cardenall vencieron a las alemanas Frl. Dietz y Frl. Schumann por 6-1, 6-1.

Las inglesas miss Brown y miss Jarvis vencieron a la alemana Frl. Ullstein y la inglesa miss Geddes por 6-2, 6-3.

La húngara Somogyi y la norteamericana miss Wheeler vencieron a las inglesas miss Brutton y Mrs. Mac-Phareon por 6-4, 7-5.

Las francesas Miles. Couquerque y Pannetier vencieron a miss Thomas y miss Trouncer por 8-6, 6-3.

Miss Knight y miss Sutton vencieron a Mlle. Marquis y miss Riddell por 6-4, 10-8.

Las hermanas Lumb vencieron a miss Saunders y miss Scott por 6-3, 1-6, 6-4.

Por último, se han jugado algunos partidos del campeonato de parejas mixtas.

Los ingleses Tinkler y miss Lumb vencieron a sus compatriotas Butler y miss Scott por 6-4, 11-9.

El neozelandés Malfroy y la inglesa miss Nuthall vencieron a la pareja húngara Szegeti y mademoiselle Somogyi por 6-4, 6-2.

Los norteamericanos Cooke y miss Fabyan vencieron a los ingleses Hughes y miss Little por 5-7, 6-0, 6-4. (Efe.)

LA AFICION EN SAN SEBASTIAN

En el Urumea se jugará a punta

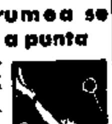

SAN SEBASTIAN 29. Se confirma la noticia, que habíamos adelantado hace días, de que estaba cercana la inauguración del frontón Urumea de esta capital donostiarra, donde se había de romper la línea actual de modalidades de juego, reservándose esta cancha para los especialistas de cesta-punta. Habíamos dicho también que se producía sobre San Sebastián una afluencia de pelotaris del mundo entero. Efectivamente; son los especialistas de cesta-punta los que han venido. Pero estos emigrantes que actuarán en el Urumea son los mejores jugadores, los puntistas de fama mundial que regresan a su tierra, de-

jando algunos de ellos contratos excelentes de que disfrutaban en los frontones de La Habana, Shanghai, Miami, Bélgica, etc.

Hoy se efectuará una visita de las autoridades a dicho frontón, invitadas por la Empresa. Esta Empresa se ha ofrecido también a dar cuantos festivales benéficos tengan por conveniente organizar las autoridades. La sesión inaugural será dedicada a engrosar la suscripción abierta en favor del Santuario de Nuestra Señora de la Cabeza.

Víctima de un accidente de automóvil ha fallecido el remontista guipuzcoano Guruceaga.

—Mondragonés ha sido homenajeado también en Eibar.

—Se esperaba que el día 3 funcionara de nuevo el frontón Madrid.

—El sábado por la noche se celebrará la primera reunión en el frontón del paseo de Rosales, donde se trasladan las raquetistas del Chiki-Jai

—Como al frontón Madrid pasan las que eran de su cuadro, el Chiki ha hecho nuevas adquisiciones de jugadoras, especialmente vascas. Parece que algunas de ellas darán mucho juego.

FRONTON ROSALES
CHIKI-JAI, S. A.
En el magnífico paseo de Rosales. Con una espléndida terraza, a la mejor temperatura de Madrid.- Magnífico cuadro de ...

Al adquirir el sello JOSE ANTONIO, contribuyes eficazmente a la obra que el ...

AYER FUE INAUGURADO EL CAMPO DE LAS CORTS

BARCELONA 29.—Esta tarde se ha efectuado la inauguración oficial del campo de Las Corts. El campo ofrecía un magnífico aspecto, adornado con banderas del Movimiento y nacionales. Una gran bandera rojo y gualda circunda toda la extensión del terreno de juego. Asisten al acto el general Alvarez Arenas y otras autoridades. Al llegar el general Alvarez Arenas las bandas de música interpretaron los himnos nacionales y fué izada la bandera en un lugar preferente del campo. Entre ovaciones y vítores, el general y autoridades se trasladaron al palco presidencial, donde también acudieron el secretario de la Federación Española de Fútbol, señor Sánchez Ocaña, y otros elementos deportistas.

Los jugadores del Barcelona y del Athlétic se alinean en el campo, en unión del árbitro

Antes de comenzar el encuentro, el presidente de la Comisión gestora del Barcelona, Sr. Soler y Julià, pronunció un discurso patriótico, en el que ofreció el concurso de Barcelona para el resurgimiento del deporte nacional, y agradeció a las autoridades su asistencia. Terminó con un recuerdo para los deportistas caídos.

Seguidamente habló el general Alvarez Arenas. Dijo que se sentía orgulloso de encontrarse en este campo, rodeado de las banderas nacionales. Envió un saludo a los marinos italianos que presencian el encuentro, y terminó con vivas a Cataluña, a España y al Caudillo, que fueron contestados por la multitud.

Poco después de las seis de la tarde comenzó el partido entre el Athlétic de Bilbao y el Barcelona, resultando éste vencedor por la enorme diferencia de 9-0. (Cifra.)

EL DEPORTIVO ALAVES VENCE AL CELTA

VIGO 29.—En el estadio de Balaídos, abarrotado de público, contendieron el Deportivo Alavés, que se encuentra de paso para Portugal, y el Celta, que juega por primera vez desde que se inició el glorioso Movimiento. El encuentro fué muy reñido, sucediéndose en todo él los empates y desempates. Se adjudicó la victoria el Deportivo, que marcó el último tanto pocos minutos antes de terminar. El resultado de este encuentro fué de cinco a cuatro. (Cifra.)

MUNICH 28.—Se ha jugado un partido de fútbol entre las selecciones de Roma y Baviera. Los jugadores italianos conquistaron la victoria por un tanto a cero. (Efe.)

—En Uruguay se ha producido una huelga de jugadores. Dicen que es la primera en la historia. Bueno; eso será "de jure", ahora que se dice así, porque por aquí ya hemos visto algo de eso. Entre otros, se llamaba "mandanga" y también "lesionitis".

NUESTRAS BASES DE "HIDROS"

MURCIA 29. El diario "Línea" publica un reportaje sobre las bases de "hidros" de Los Alcázares y de la Ribera, que se encuentran situadas en el Mar Menor. Estas, por su situación geográfica y por ser lagos inmensos al abrigo de todos los temporales, son, sin duda, las bases mejores de "hidros" del Mundo. Así lo ha proclamado el general Italo Balbo durante el curso de una visita realizada hace años, precisamente cuando con su escuadrilla de "hidros" realizó su famoso vuelo a América. En ellas pueden amarrar las más importantes flotas aéreas de Europa por la amplitud de su enorme bahía. Constituyen, además, la fortaleza del Mediterráneo, y vienen a ser—dice "Línea"—el Gibraltar aéreo de España. (Cifra.)

Hay cosas sensacionales por doquier en cuanto a los aviones que están a punto de ser ensayados. Los franceses preparan un avión más rápido. Pequeño, metálico, de caza, con un 14 cilindros de refrigeración por aire. También se habla de un bimotor revolucionario.

—También los ingleses dicen que preparan grandes cosas. Todas en secreto. Una máquina llamada "Manchester" que se considera como algo excepcional. Dos aparatos más comienzan a sonar. El "Lerwich", bimotor bombardero. Y un monoplano de ala alta, el "Hércules", con dos motores Bristol. Todos van tras de lo mismo: el "record" mundial de velocidad.

Nuestro teléfono 32610

Prueba pintoresca denegada

PARIS 29.—Un tribunal de esta capital ha denegado la prueba presentada por un marido, en demanda contra su esposa, consistente en unos discos impresionados a escondidas de la demandada y en los que se recogían determinadas escenas conyugales en las cuales el marido basaba su demanda. (Stéfani.)

REVISTA DE COMISARIO

Para la revista de comisario del mes de julio serán firmados los justificantes correspondientes de los Cuerpos, centros y dependencias de esta plaza y de los jefes, oficiales, asimilados, Cuerpo de suboficiales y tropa transeúnte, en este Gobierno Militar, Castellana, número 41, del día 1 al 5, ambos inclusives, desde las diez a las catorce horas y desde las dieciocho a las veintidós. Todos los justificantes deberán confeccionarse reglamentariamente y con la antefirma en el "Revistese" del "general gobernador militar".

Ayuntamiento de Madrid

ARBITRIO SOBRE ANUNCIOS

De acuerdo con lo prevenido en el Estatuto de Recaudación vigente, se pone en conocimiento de los contribuyentes por derechos de ANUNCIO que la cobranza de dichos impuestos, correspondiente al ejercicio actual, comenzará el día 21 del corriente en las oficinas recaudatorias que al final se mencionan, previniéndose al propio tiempo que, transcurrido el período voluntario de los cuarenta días, se procederá por vía de apremio contra aquellos contribuyentes que se encuentren en descubierto, aun en los casos en que, por las dificultades actuales, no se hubiera intentado el cobro del tributo en el domicilio de los interesados.

OFICINAS RECAUDATORIAS

Distrito del Centro: Paz, 23.

Distrito del Hospicio: Chinchilla, número 4.

Distritos de Chamberí y Universidad. General Sanjurjo, 5 (prolongación, antes Abascal).

Distritos de Buenavista y Congreso: Montesquinza, 36.

Distritos del Hospital e Inclusa: Caravaca, 4.

Distritos de la Latina y Palacio: Avenida de José Antonio, 4 (antes Eduardo Dato).

FARMACIA CARMONA
YOGHOURT-DANONE
Lista, 87.—Teléfono 59714

CASA REGULEZ PARDO
Primera casa en artículos de deportes y correajes.
Embajadores, 7, y Terrijos, 13

BANCO DE ESPAÑA
MURCIA

Habiéndose comunicado a esta Sucursal el extravío del resguardo de depósito número 11.960, de pesetas nominales 7.500, en Deuda Amortizable del Estado al 4 por 100, emisión 1935, a nombre de doña María Bolarín Gómez, se anuncia al público por una sola vez, para que el que se crea con derecho a reclamar lo verifique dentro del plazo de un mes, a contar desde la publicación de este anuncio en el "Boletín Oficial del Estado", un diario de Madrid y otro de Murcia, según determinan los artículos 4.º y 41 del Reglamento vigente de este Banco; advirtiendo que, transcurrido dicho plazo sin reclamación de tercero, se expedirá el correspondiente duplicado de dicho resguardo, anulando el primitivo y quedando el Banco exento de toda responsabilidad.

Murcia, 20 de junio de 1939. Año de la Victoria.—El secretario, J. Herrero.

Omnibus Madrid-Guadarrama-Escorial
SALIDAS
De Madrid......... 9,30 mañana
De Madrid......... 6,15 tarde.
De El Escorial... 7,30 mañana.
De El Escorial... 6,30 tarde.
Punto de partida:
CAFE BAR "LA ESPAÑOLA"
Glorieta de Bilbao, 2. Teléfono 10867.

Sucesor de G. Pereantón
S. A.
LUNAS, VIDRIOS DE TODAS CLASES
MUESTRAS DECORADAS

EL CAMPO DEL PARRAL

Preparativos para la próxima temporada

FUTBOL

Parece que de la fusión del Aviación y el Nacional, aparte de surgir un tercer equipo de categoría en Madrid, va a nacer otra cosa que a todos los aficionados nos interesa: un gran estadio. Sí, señores; El Parral, convertido en un formidable campo de deportes. Mucho habrá que trabajar, nos dirán. En efecto. Y primero tendrán que marcharse los camiones que ahora cubren toda la extensión del campo de juego, a la vez que lo alisan con sus grandes y pesadas ruedas.

De El Parral, hablando en rigor de verdad, no queda más que el nombre, el alvéolo, la infraestructura. Se han llevado los rojos el hierro y la madera. Y de aquella hierba alopécica no queda más que el recuerdo y la tierra sedienta.

Pero todo se andará. Y se andará con cierta rapidez. Por lo pronto, se va a producir una verdadera transformación en el campo de juego. Se ampliará por las dos puntas de su línea de eje, a cuyo efecto se tomarán los terrenos del contiguo merendero. Con la ampliación se transformará el graderío. Sus núcleos más fuertes de aforo quedarán en las zonas de los goles, donde se montarán tribunas de un piso, a base de hormigón, tribunas que el día de mañana podrían ser de dos pisos.

Por lo que se refiere a las tribunas laterales, serán más estrechas, pero más empinadas y más altas. Total: que la cabida quedará considerablemente ampliada y al mismo tiempo nos encontraremos con que la circunstancia que tenía El Parral de presentar un campo de juego reducido desaparecerá, ya que tendrá mucho más fondo y será, a la vez, más ancho.

Ahora bien; como Aviación tiene proyectos muy ambiciosos en cuanto a otros deportes, especialmente en cuanto al atletismo, El Parral será habilitado como campo atlético, con sus pistas de ceniza por todo lo alto.

Y esto es lo que hay por el momento. Que no es poco. Un Aviación-Nacional sobre un campo de El Parral, mejorado y ampliado. La próxima temporada se nos presenta bajo los mejores auspicios. De lo que todos los aficionados deben felicitarse.

EL DEPORTIVO ALAVES, A BARCELONA

VITORIA 7.—A las dos y cuarto han salido en autocar los jugadores del Alavés Iturrate, Mardones, Quincoces, Urquiri, Langarica, Fede, Elices, Iriondo, Elicegui, Gárate, Las Heras, Sarasibar, Epelde, a los que se han unido los del Oriamendi, Leizondo y Bata, para jugar el próximo domingo contra el Barcelona. (Cifra.)

* * *

VITORIA 7.—Es completamente falso que el Alavés haya pensado en hacer una excursión por América del Sur, pues ni siquiera ha recibido invitación para ello. En cambio, ha sido invitado a realizar una jira por Marruecos y a jugar dos partidos a fines de julio en Baleares; pero seguramente desistirá de ello por lo avanzado de la temporada y el calor excesivo de esta época. (Cifra.)

EL COLEGIO CASTELLANO DE ARBITROS

El nuevo Colegio Castellano de Arbitros de Fútbol ha celebrado su asamblea de constitución, una vez efectuada la depuración encomendada por el organismo superior. En ella se acordó nombrar árbitros de honor a los camaradas D. Francisco Contreras, don Carlos Bartolomé Capeto, D. Mariano Cantalapiedra y Fernández de Toledo y D. Antonio Martínez Martín la Orden, caídos por Dios y por la Patria víctimas de la barbarie roja.

Asimismo quedó constituída la Junta directiva en la siguiente forma: Presidente, D. Ramón Melcón Bartolomé; vicepresidente, D. Esequiel Montero Román; secretario, D. Manuel Alvarez Corriols; contador, D. Alberto Eguía García; tesorero, D. Enrique Gascón Sainz. Integrando a la vez el Colegio dieciséis árbitros honorarios y cuarenta y dos en activo.

* * *

En breve se reunirá la Federación Nacional de Fútbol para designar los presidentes de las respectivas regionales y empezar a actuar el Consejo Nacional.

—En "El Pueblo", de Buenos Aires, leemos la siguiente noticia:

"Los directivos del River Plate, en vista del éxito que en el San Lorenzo de Almagro han obtenido Lángara y Zubieta, ha decidido contratar los servicios de los jugadores vascos Cilaurren e Iraragorri, elementos que pronto vendrán en viaje desde Méjico a nuestra capital."

—Ayer decíamos que el S. E. U. de Derecho jugaría el domingo en la Ferroviaria con un equipo de la F. E. T. Hay que cambiar de terreno. En la "Ferro" hay boxeo.

—El día 16 se jugará en Las Corts el partido de clausura de la temporada entre el Europa y el Barcelona.

Martín Oros, campeón de España de los "welters", vencedor del famoso asturiano Pepe Peña, que mañana, domingo, reaparecerá en la primera popular de la Ferroviaria.

(Archivo ARRIBA.)

NOTAS DE SOCIEDADES

SOCIEDAD CULTURAL DEPORTIVA

La junta general de la Sociedad Cultural Deportiva se celebrará en su local social, Príncipe, número 12, mañana, domingo, a las once de la mañana, y por tener que tratarse en ella de importantes asuntos, se ruega la mayor puntualidad y asistencia.

* * *

Mañana, domingo, a las seis y media de la tarde, celebrará la Sociedad Cultural Deportiva, en su local social, una fiesta familiar, a la que pueden asistir los socios y personas que les acompañen.

...T E S

LA CRISIS DE PESOS PESADOS

Max Schmelling prepara su campaña

BOXEO

BERLIN.—Como tenía que suceder después de su rápido triunfo sobre Heuser, de nuevo se ha situado Schmelling en un destacado primer plano. Es grande el entusiasmo por el "hulano negro", que en 1930 conquistó el campeonato de Europa de todas las categorías, y nueve años más tarde, sin desanimarse por su duro descalabro ante Joe Louis, logra otra vez el título europeo.

A los treinta y cuatro años, Schmelling ha realizado una hazaña con su decisivo triunfo sobre Heuser. Es cierto que no puede precisarse, desde el punto de vista internacional, cuál es la real clase de Heuser, y, por lo tanto, aquilatar el alcance de la rotunda victoria de Schmelling. Ahora es indudable que en Europa el antiguo campeón del Mundo no tiene adversarios.

Seguramente en plazo breve embarcará Schmelling para Nueva York, y allí discutirá con Mike Jacobs condiciones y contratos para tratar de que se le facilite el desquite de su última pelea con Joe Louis. Máxima y constante aspiración de Schmelling, aunque para ello tenga que encontrar en su camino a una figura de tanta clase como el nuevo valor Lou Nova.

Parece, sin embargo, que Schmelling no encontrará tan limpio el camino en América. Como sucede siempre, Joe Louis, desdeñoso, le señalará la cola de los aspirantes, y le dirá: "Bátelos uno a uno, y después estaré yo." La impresión que se recoge en el ambiente neoyorquino es ésa. El triunfo relámpago del cinesata sobre Heuser les ha dejado fríos. Se tiene ya la impresión de que Schmelling no es un hombre que gane por "k.-o." precisamente.

La gente espera con cierta curiosidad la primera reunión popular de Volpini. Vamos a ver qué mano tiene el "viejo".

—Nos dicen que va en serio eso de que se están descubriendo nuevos valores pugilísticos. Pues a ellos... Quiero decir a entrenarlos.

—Parece que los técnicos no dan por tan segura la victoria del italiano Urbinati sobre el británico Tiny Bostock.

—¡Eh!, que tenemos noticias de Ignacio Ara. Podíamos decir que nos había escrito; eso es muy de periodistas. Pero no; la noticia la hemos recortado simplemente. En Buenos Aires ha batido al portugués Rodrigues después de haberlo dominado constantemente.

—Kid Palermo, venciendo a Tamagnini (por puntos), ha conseguido el campeonato italiano de los ligeros.

—En Trieste, los pugilistas italianos han vencido a los belgas por trece "matches" a tres.

SE HA REUNIDO LA F. I. F. A.

HA INGRESADO LA FEDERACION ESLOVACA

PARIS 7.—Bajo la presidencia de Mr. Rimet, se ha reunido en esta capital el Consejo Directivo de la Federación Internacional de Fútbol. Se dió cuenta del ingreso de la Federación Eslovaca como nuevo miembro de la F. I. F. A. La admisión definitiva de dicha Federación habrá de ser ratificada por el próximo Congreso General de la F. I. F. A. (Efe.)

Dos días de vuelo sin motor

EL ATERRIZAJE SE HA HECHO A CAUSA DE LA CALMA ABSOLUTA

BERLIN 7.—Los aviadores alemanes Inger y Hofman, que salieron del aeródromo de Splizer, cerca de Viena, el 1 de julio, a las doce y cuarenta, para un "raid" en avión sin motor, han tenido que aterrizar a causa de la calma absoluta, después de haber estado volando hasta el 3 de julio. (Efe.)

Torneo internacional de ajedrez

ALEMANIA HA DESIGNADO SU REPRESENTACION

La Federación alemana de ajedrez ha designado ya la representación alemana en el torneo internacional de ajedrez, que tendrá lugar próximamente en Buenos Aires, organizado por la Federación Internacional. La representación del Reich estará compuesta por el actual campeón de Alemania, Eliskases, de Innsbruck, y por los jugadores Michel, de Berlín; Engels, de Dusseldorf; profesor Becker, de Viena, y Reinhardt, de Hamburgo. (Efe.)

LOS JUEGOS DE 1944

Roma también se prepara

Los romanos no quieren que los acontecimientos les sorprendan sin preparación. Y cinco millones de liras van a ser entregados al Comité Olímpico Nacional italiano para que sobre esa base estudie la preparación deportiva de Roma, por si fuera elegida como sede de la Olimpiada de 1944.

EL ESTADIO DE HELSINSKI

HELSINSKI.—Las obras de ampliación del estadio de Helsinski, donde se celebrarán en 1940 los Juegos Olímpicos, se encuentran a punto de darse por finalizadas.

Se ha podido determinar con exactitud el número de plazas. Contará con 47.163 asientos numerados y 14.300 entradas de paso. Se reservan además 5.200 plazas para los periodistas deportivos, autoridades y huéspedes de honor.

La cabida total del estadio es de 67.763 espectadores.

Al hacer tus compras, al despachar tus cartas, al proveerte de un documento oficial, tienes otras tantas ocasiones de adquirir el sello JOSE ANTONIO. Hazlo así para acatar la voluntad del Caudillo, que encomendó a la Sección Femenina de F. S. T. y de las J. O. N. S. una obra magna.

Unas carreritas de velocidad...

MEJOR QUE LAS CARRERAS LARGAS

PEDAL

Hace unos cuantos días que tenemos embotellado un artículo estudiando la manía que tienen todos los organizadores de carreras de escoger kilometrajes largos. Para nosotros, los que corremos, "Pedalier" todavía pedalea, la explicación es bien sencilla... ¡Como ellos no tienen que correr! Pues lo mismo les da poner en el itinerario 150 kilómetros que 200. ¡Ah! Si tuvieran ellos que seguir a los corredores... Pero es muy cómodo preparar notas para la prensa, decir cosas a los críticos para que "envenenen" a los corredores y luego, el día de la carrera, ir bien cómodamente repantigados en la "bañera" que ha de seguir al pelotón de cabeza de los corredores.

Hablábamos el día pasado con un entendido y se ponía a tono en nuestro sentir. ¿Por qué este año no nos lanzamos a ensayar la efectividad de preparar nuestros corredores sobre kilometrajes cortos? ¿Y por qué, en suma, en lugar de las carreras sobre carretera no preparamos algunas carreras en circuitos urbanos o ruteros buenos, donde se hagan pocos kilómetros, pero a mucha velocidad, lo que quiere decir mayor espectacularidad?

Cuando el otro día me decían esto un grupo de "cicleros", me recordaban con cierta ironía que en estos momentos los corredores lo que quieren es correr poco y comer mucho. Que cuantos han estado en territorio dominado por los "rojos", ahora no tienen otra cosa que un hambre sin saciar, y que con hambre no hay manera de correr, porque en ciclismo se impone, con mayor fuerza que sobre cualquier otro deporte, el viejo aforismo castellano de que "tripas llevan piernas".

Nosotros no hacemos más que lanzar la semilla. ¿No hay por ahí algún circuito de carretera, algún circuito de población—¡el Retiro, hombre, el Retiro!—donde pueda montarse una carrera de pura velocidad, que no sea tan dura para los corredores como la carretera, que come tanto?... Quedamos a la espera de que la iniciativa sea recogida por quien puede hacer algo. Nosotros cumplimos con nuestro deber levantando la liebre.

Los organizadores de la "VIII Volta a Portugal", que patrocinan los periódicos "Sports" y "Diario de Noticias", que están haciendo el recorrido de la carrera para establecer las etapas, han fijado ya una de ellas en la ciudad de Matosinhos.

Los franceses están muy contentos con su Gerardin, que ha vencido en el Gran Premio de París a Scherens. Y dicen que es su gran esperanza para los campeonatos del Mundo.

—Por cierto que en relación con estos campeonatos hay quien dice en Francia que es posible que no se celebren en Italia. ¿Por qué? Temen que el "chauvinismo" haga de las suyas. Pero, el "chauvinismo" no es cosa de Francia.

—Gerardin ha firmado contrato con los velódromos parisinos, y el día 30 hará su aparición.

—En el circuito del Pirineo va en cabeza el español—emigrado—Alvarez. En la clasificación general va tras él Berrendero con el número 3.

—Parece que se anima la cosa en la Unión Velocipédica Española de Madrid. Los corredores se van acercando a solicitar sus hojas de depuración. Para estas hojas se han entregado unas 30.

—El S. E. U. de de Monforte prepara una gran carrera para "amateurs" en unión del Club Ciclista Monfortino. Se trata de 70 kilómetros por Escairón y Chantada. Hay una buena lista de inscritos. Esto nos gusta. Pero ¿por qué no se organizarán más carreras de aficionados?

EL PROGRESO DEL AVIO...

VUELOS SENSACIONALES CU... DO LOS GRANDES MA...

El momento actual de la aviación tiene una intensidad de vida como nunca la tuvo. Los constructores, los aviadores se encuentran en guerra constante con la distancia, pero no a través de la tierra, que eso es ya problema resuelto, sino a través del mar, que cubre las tres cuartas partes de la tierra y constituye las grandes distancias a salvar con las mayores economías de tiempo.

En vuelos sensacionales se está probando los alcances de la técnica aviatoria moderna, que tiende a cubrir las tres ramas: el vuelo largo, el vuelo sobre el mar, y, por tanto, el vuelo en las peores condiciones de navegación. Por el momento, aquí está el enemigo, en la niebla, en la invisibilidad, en las fuertes borrascas.

Pero el hombre no desmaya. Y cada día une un nuevo triunfo a su lucha con la naturaleza en el medio que le es más hostil: la imitación a las aves. Ahí está ese viaje triunfal del "Pommern". La aviación alemana lanza un avión de Berlín a Brasil—día y medio—. Retorna en vuelo, y en cuatro días y medio cubre 20.000 kilómetros y atraviesa dos veces el Atlántico y Europa, posándose de nuevo en Tempelhof.

Entretanto, un inglés, el capitán Taylor, "coequipier" de sir Kingsford Smith, con un hidro americano, el "Guba", sale de Australia, atraviesa el mar Indico, cruza Africa por la Nigeria, llega a Dakar, pasa a las Antillas y sale para Nueva York. Se está buscando una nueva ruta aérea. La unión de Australia con el Africa, y luego con América, comunicando Oceanía con Europa por el camino más corto.

Pero estos proyectos, estos ensayos son ya realidades con los gigantes americanos. Un gemelo del "Guba", el "Transatlantic" intenta unir en línea regular Nueva York con Europa por el sur, a través de Horta (Azores). Al mismo tiempo, el "Yankee Clipper" convierte en viaje regular el de Nueva York-Europa, por la ruta de Terranova e Irlanda.

El verano de 1939 va a presentar en la historia de la aviación una página cubierta con letras de oro. Los imitadores de Colón, buscando como él la habilidad azuladora de los aliados, disponen de muchos más medios que el protegido de Isabel la Católica.

FILADELFIA 7. — El primer servicio postal de autogiro entre Filadelfia y el aeródromo de Canden, de diez kilómetros de trayecto, ha sido inaugurado hoy. El aparato se alzó de la azotea de un hotel de Filadelfia y algunos minutos más... aeródromo...

—El "Fla... drimotor f... ladas, pilot... tará su v... York, desd... unas tres... con cabina... rá entre lo... decir, que... cialización"... férico.

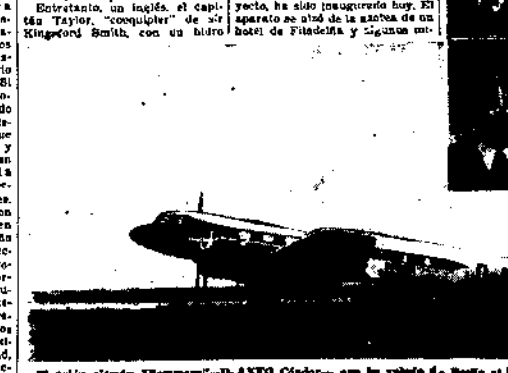

El avión alemán "Pommern"—D-AXFO Cóndor—, que ha volado de Berlín al B... fin en cuatro días y medio. El equipo constaba de: (De izquierda a derecha...) Brachwitz, Rosinski (jefe mecánico), Berwart, Kohne y Beswart B... Heck...

LA DEPORTIVA EXCURSIONISTA, A LA PEDRIZA

ALPINISMO

El pasado domingo, y venciendo todas las dificultades lógicas del momento, esta Sociedad consiguió hacer una excursión a la Pedriza de Manzanares. Después de tres años de completa inactividad, ya vuelven a Madrid aquellas alegres mañanas domingueras en las que muchachos y muchachas se preparan para pasar el día en la Sierra, con la sana alegría de tener cubiertas sus necesidades y cumplidos sus deberes. Parecía, para los que estaban en la zona roja, que esto ya jamás volvería, y, sin embargo, el domingo esta Sociedad consiguió ser la primera en incorporar a la juventud a sus diversiones favoritas, bajo el signo de la nueva España que nos trajo el genio del Caudillo.

El próximo domingo se volverá a ir a la Pedriza, y para conseguir asiento es necesario pasarse cuanto antes por Secretaría, avenida de José Antonio (antes Eduardo Dato, 5), ya que el número de plazas es limitado.

LA DIRECTIVA DEL CLUB ALPINO ESPAÑOL

En virtud de la nueva Organización Confederal de Alpinismo, ha quedado constituída la Junta directiva del Club Alpino Español, de la siguiente forma:

Presidente, D. Antonio Prast y Rodríguez del Llano; vicepresidente, D. Joaquín Saiza de los Terreros; tesorero, D. Enrique A. Sainz de Aja; contador, D. Félix Parra Lázaro; secretario general, don Clemente Peláez Latorre; vicesecretario, D. Rodrigo Sanjurjo de Acuña; bibliotecario, D. Víctor Zubaya Mirecki.

El francés Lagache, vencedor a tres bandas

BILLAR

ANGULEMA.—En la última partida del campeonato de Europa a tres bandas, el francés Lagache ha vencido al alemán Ew... En muy buena forma, el francés no solamente ha vencido, sino que ha mejorado cuatro "records" de Europa que poseía, batiendo esas marcas de los campeonatos de Amsterdam y de Buenos Aires de los dos últimos años.

La clasificación del campeón da estos datos: 16 puntos, media general 0.804. Serie más fuerte, 7. Sobre siete partidas la media general ha sido de 0.833. El tercero fué el portugués Ferraz. Nuestro campeón, Puigvert, ha quedado el sexto, con 8 puntos y 0.713 de me...

DESPUES DEL "MATCH" FRANCIA - ALEMANIA

ATLETISMO

Es natural que así suceda. Por décimacuarta vez los atletas alemanes han derrotado a los franceses. Y de una manera aplastante. Y eso que en estos últimos tiempos se venía hablando de que el atletismo francés venía haciendo considerables progresos. No tiene nada de extraño, pues, que los comentarios no sean muy placenteros.

Parece, sin embargo, que los alemanes se han portado tan cordialmente con los franceses, que los enviados periodísticos parisinos vienen aturdidos de tanta "gentilesse".

Ahora bien; hay que leer la serie de comentarios y formar una pequeña historia. Porque no falta quien pide para los atletas franceses poco menos que una zahúrda con objeto de que puedan entrenarse a gusto y después reposar.

Y del amateurismo, ¿qué hacemos?

El italiano Lanzi, segundo de los últimos Juegos Olímpicos en los 800 metros, acaba de cubrir esta distancia en 1 m. 49 s. 9 10. Lo que representa el mejor tiempo de la temporada en esa distancia.

—Marki, el "as" de Finlandia en los 5.000 metros, correrá en París los días 9 y 10 de septiembre en una gran reunión internacional que organizará "L'Auto".

—El "infantil" Rideout ha vencido en los 1.500 metros a los "ases" americanos Fenske y Cunningham.

—En estos mismos campeonatos americanos, Jeffrey, un atleta de 1,97 metros, ha hecho los 100 metros en 10 s. 2 10, igualando el "record" mundial de Owens, el moreno.

—También se han saltado con pértiga 4,05 metros. El saltador fué Warof.

—¿Sabéis cómo la Zamora ... compañeros de estudio a Sydney Wooderson, futuro "recordman" mundial de la milla? La "Greta Garbo" del Stadio.

—Los "vanguardisti" italianos están celebrando estos días en Turín sus campeonatos nacionales de atletismo en el estadio Mussolini.

LAS G...

Lo m... que los ... sea los ... Harvard ... Yale. El ... lugar por ... su tripula... la consecu... Las cuatr... las en 7... 4/10. La ... y 22 a ...

Los Co... Club Mar... tín confec... para ese ... ellas. La ... que ha ... de saben... y que se ... agosto, en ... bles, del ...

También ... sos para ... vasta a ... fábles.

Los vi... do para ... árboles ... tardo ... tarsegre ... ...

EL CAM...

CAMIO...

REGLAM... PARA LAS...

Tribunal Regional de Responsabilidades Políticas

AVISO

Se ruega a las autoridades y organismos, entidades y particulares que en el término de ocho días, a partir de la publicación de este aviso, procedan a comunicar al Tribunal Regional de Responsabilidades Políticas (Atocha, 89) los bienes de toda índole de presuntos responsables políticos que se encuentren en su poder y por cualquier título, bien de incautación provisional, bien de requisa o simplemente por compra u ocupación particular, remitiendo en todo caso inventario detallado de los mismos.

Madrid, 7 de julio de 1939. Año de la Victoria.

¡GRAN OCASION!

Vendo muebles seminuevos, baratos, sólo de 6 al 10 del actual. Juan Pantoja, 9, segundo.

REPARACIONES RADIO

y fonógrafos. Discos himnos del Movimiento, Fonógrafos, Radio, Acordeones, Coches sillas para niños, Hornillos eléctricos, etc.

I. CARMONA

COLON, 15 :-: TELEFONO 13067

DESAPARECIDOS

Para obtener el certificado de defunción o desaparición es indispensable incoar expediente en el Registro Civil. Diríjanse a cualquiera de los GESTORES ADMINISTRATIVOS SIGUIENTES: JULIAN AMEJON, Alcalá, 161; EUSTASIO DE HOYOS, San Jerónimo, 17; RAMON JIMENEZ, Fuencarral, 18; ANTONIO CALVO, calle de Atocha, 20; CARLOS SANCHEZ, Barquillo, 38. (Horas, de cuatro a siete.)

IBERIA

LA MEJOR HOJA

Arriba

Redacción, Administración y Talleres:

Larra, 8 Teléf. 32610

POR NOSOTROS QUE NO QUEDE SIN DEFENSA

FUTBOL

Apresúranse al correr de los últimos tiempos una serie de maniobras hábiles tendiendo a lo mismo: a defender el profesionalismo en el fútbol. Mejor dicho, a defender las organizaciones profesionales. Se trata de una verdadera carrera de adeptos. Nosotros, a decir verdad, asistimos indiferentes a la carrera. El profesionalismo, no como deporte, sino como espectáculo, nos parece, no sólo conveniente, sino hasta necesario. Por consiguiente, en ningún momento nos encontrará enfrente. Nos parece que en cuestión de fútbol España es lo que es y tiene la categoría que tiene, o, por lo menos, la que tenía un par de años antes de la guerra, gracias al profesionalismo. Y precisando mejor los detalles, gracias al público, que, aficionándose por el fútbol, dejaba en la taquilla el dinero suficiente para que algunos Clubs hicieran balances con un movimiento anual de pesetas superior al millón de pesetas. Conviene, pues, poner esto bien en claro. Es el público, al final, el amo. Y con el público, no lo olvide nadie, los periodistas, los periódicos, que hemos puesto todo cuanto vale la publicidad al servicio del deporte, en muchas ocasiones de una manera mucho más desinteresada que los mismos jugadores, que al final eran los que se llevaban las pesetas.

Puestos en este terreno, habremos de insistir en que nadie quiere ir contra el profesionalismo. Contra lo que vamos y contra lo que iremos, contra lo que siempre fuimos desde hace muchos años, porque somos de los que hemos legislado para establecer el profesionalismo en tiempos en que muchos de los de ahora tanto bullen apenas si habían nacido al deporte, y cursaban todavía el bachillerato, es contra la preponderancia del profesionalismo, del deporte hecho espectáculo sobre el deporte educador de la juventud. Sentimos siempre el deporte sanamente, lo seguimos practicando pensando en el "mens sana in córpore sano", y no toleraremos que el otro deporte, el verdadero, sea dominado, pisado por el deporte profesional y por sus malas pasiones. Conste, pues, esto. Y conste también que al profesionalismo bien organizado, limpiamente llevado, tampoco le faltará nuestro apoyo.

FLECHA DORADA

EL BARCELONA F. C. INVITADO PARA JUGAR EN ALEMANIA

BARCELONA 8.—El Barcelona F. C. ha recibido una oferta de Alemania para ir a jugar unos partidos en aquella nación. La invitación ha pasado a la Jefatura Nacional de Deportes, que es la que debe contestar a la misma. (Cifra.)

EL PARTIDO DEL S. E. U.

Por encontrarse ocupado esta tarde el campo de fútbol de la Ferroviaria, ya que se celebrará una reunión de boxeo, ha tenido que suspenderse el partido de fútbol que estaba anunciado entre el equipo de Derecho del S. E. U. y el equipo de las Milicias de Falange Española Tradicionalista y de las J. O. N. S.

Seguramente se celebrará el jueves, a las seis y media y en el mismo campo. Volveremos sobre el particular.

* * *

Gárate va a ingresar de nuevo en el Athlétic de Bilbao. También volverán Oceja y Zabala.

HAN TERMINADO LOS CAMPEONATOS DE WIMBLEDON

VICTORIA ABSOLUTA DE LOS NORTEAMERICANOS, QUE HAN CONQUISATDO LOS CINCO TROFEOS

WIMBLEDON 8.—Los campeonatos de tenis de Wimbledon han terminado con una victoria absoluta de los jugadores norteamericanos. Estos han conquistado los cinco trofeos.

Los resultados de los campeonatos han sido los siguientes:

Campeonato individual masculino: campeón, Bobby Riggs, norteamericano. Campeonato individual femenino: campeona, Alice Marble, norteamericana. Dobles masculinos: campeones, Riggs y Cooke, norteamericanos. Dobles femeninos: campeonas, mistress Marble y mistress Fabyan, norteamericanas. Dobles mixtos: campeones, Riggs y mistress Marble, norteamericanos.

Las dos revelaciones del campeonato de este año han sido los jugadores norteamericanos Bobby Riggs y Alice Marble. Ambos han quedado campeones de los tres campeonatos en que han tomado parte. (Efe.)

La americana Marble consigue el título de campeón

WIMBLEDON 8.—Esta tarde se ha disputado la final del campeonato individual femenino. La jugadora americana Alice Marble ha vencido a la inglesa Katherine Stammers por 6-2, 6-0. La jugadora norteamericana demostró una gran superioridad sobre su rival. Este es el segundo título conquistado en los campeonatos de este año por los jugadores norteamericanos. (Efe.)

LA REINA MARY PRESENCIA UN PARTIDO

WIMBLEDON 8.—La pareja inglesa Wilde y Nina Brown ha vencido a los americanos Cooke y Mrs. Fabyan por 6-3, 7-5. El partido fué presenciado por la Reina Mary. (Efe.)

Se ha jugado la final del campeonato de España

GALVAN HA QUEDADO CAMPEON

BARCELONA 8.—En la pista del Tenis Turó Club se ha jugado el partido final del campeonato de España de tenis, entre Galván y Gimeno, terminando con la victoria del primero, después de haber sido suspendido dos veces el partido a causa de la lluvia.

El resultado fué como sigue: 6-4, 6-1, 4-6, 1-6 y 6-1. (Cifra.)

Nuestro teléfono 32610

DEL "MATCH" SCHMELING-HEUSER.—Max Schmeling, vencedor, abraza a su contrario.

(Foto Contreras.)

CASA MIRA

TURRONES Y DULCES

DEPORTES

LA VUELTA A FRANCIA

LOS CORREDORES A PUNTO DE PARTIR

PEDAL

El lunes, a primera hora de la mañana, saldrán de París los corredores de la Vuelta a Francia para iniciar la gran prueba que durante casi un mes llamará la atención de todos los deportistas del mundo. Este año—ya lo hemos advertido numerosas veces—, sobre el papel, la Vuelta no tiene tanto interés. Ausentes los italianos, los alemanes, los españoles, la carrera se limitará a una constante disputa entre los franceses, sobre todo entre los regionales y los belgas, a los cuales ya les han cortado las alas haciendo que corran divididos en dos grupos, sin relación de equipo entre sí.

La fórmula de la prueba ha sido este año considerablemente modificada en sus líneas clásicas, no siendo la menor modificación la que afecta al corte que se ha dado en los Pirineos, suprimiendo de los dos más altos "jueces de paz". Aparte de esto, se señalan las siguientes diferencias:

1.ª Se han creado los equipos franceses regionales que van a dar la circunstancia de que resulten mejores que el mismo equipo nacional francés.

2.ª Se ha dividido a los belgas formando el equipo B.

3.ª Se ha creado el trofeo Pernod—100.000 francos el primer premio—para los corredores más completos.

4.ª Se aumenta el número de etapas contra el reloj. Y entre ellas una en la misma montaña.

5.ª Se vuelve a la Bretaña.

6.ª Después de la montaña se hace una entrada ultrarrápida en la carrera.

7.ª Cada día se va eliminando el último de la clasificación general.

8.ª Se han modificado las bonificaciones.

9.ª Se conceden premios a los ganadores de las medias etapas.

10. Se faculta a los corredores para que puedan suministrarse sus cuadros y sus tubulares.

Vamos a ver si sobre la carretera, sobre el alquitrán o sobre la grava, estas modificaciones, que parecen tan interesantes sobre el papel, resultan espectaculares.

En general, la Vuelta de este año tiene muchas novedades. Lo que hace falta es que, para bien del "sport", sean novedades buenas. Por lo pronto, nunca como en esta ocasión han corrido tantos nuevos. De los 80 participantes, 27 no conocen la Vuelta más que a través de la literatura deportiva. ¿Qué hará tanta "criatura" en esta carrera de hombres viejos, con "barba"? El secreto está ahí. Porque no es precisamente entre jóvenes entre quienes se puede encontrar eso que se llama sagacidad, prudencia y espíritu de equipo, bases fundamentales del deporte ciclista en carretera y en pruebas largas de numerosas etapas.

¿Quién será el ganador? ¡Siempre el pronóstico por encima del periodista! El año pasado era el belga Vervaecke quien tenía que haber sido el ganador. Pero el rápido, duro y completo Bartali fué el que se llevó el galardón. No es este año tampoco Felicien Vervaecke el favorito. Aun considerando que los belgas serán los ganadores, Desgrange procura por todos los medios que no sea así. Es entre ellos donde se encuentra el futuro campeón. Y quizá se lleva el mayor número de pronósticos es el pequeño Wardje Vissers. ¿Por qué? Sus compañeros de equipo lo señalan con el dedo de antemano. Y malo es que hagan eso los belgas, siempre silenciosos, siempre discretos. Pero hay algo más: es que Vissers lo siente también. Aunque no sea más que a consecuencia de fervor y el celo con que durante toda la temporada se ha estado entrenando única y exclusivamente para la Vuelta a Francia, y para ganarla. Si la suerte le guía...

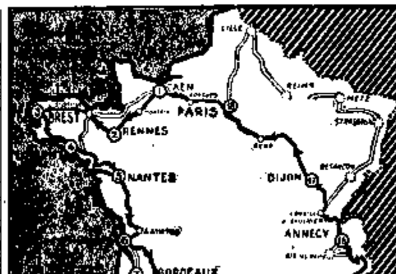

El orden de las etapas es éste: París-Caen, Caen-Rennes, Rennes-Brest, Brest-Lorient, Lorient-Nantes, Nantes-Royan, Royan-Burdeos, Burdeos-Pau, Pau-Toulouse, Toulouse-Montpellier, Montpellier-Marsella, Marsella-Mónaco, Mónaco-Sospel-Mónaco, Mónaco-Digne, Digne-Briançon, Briançon-Annecy, Annecy-Dijon, Dijon-París.

VITORIA 8.—Se da por seguro que los días 5 y 6 del próximo mes se celebrará la Vuelta ciclista a Alava, para la que ya se ha concedido un importante premio. (Cifra.)

—Y la carrera de los Pirineos acabó por ganarla merecidamente Alvarez, seguido de Berrendero y Esteve. En la clasificación general quedó primero el guipuzcoano. A continuación, Berrendero. Luego, Palu, Vieito, etc.

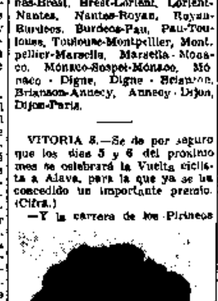

Gino Bartali, el as italiano, animador y ganador de la Vuelta a Francia del año pasado, y que en la de éste no actuará.

(Archivo ARRIBA)

La máxima garantía de higiene

Helados ILSA

LOS GRANDES AVIONES

El tráfico aéreo sobre el Atlántico

AVIACION

Hablábamos el día pasado de la nueva línea regular de aviación que atravesará el Atlántico del Norte a partir de este mes, y cuyo viaje inicial se ha registrado recientemente, y poníamos de relieve la posibilidad que la técnica ofrece de que esta realización actual sea en breve superada.

Precisamente uno de estos días el barón von Buddenbrock, de la Compañía alemana Lufthansa, ha pronunciado una conferencia sobre las perspectivas que ofrece en el momento actual el tráfico aéreo sobre el Atlántico del Norte.

Para Alemania—ha declarado—la finalidad a obtener es el enlace directo de los puertos alemanes con Nueva York, sobre un trayecto de unas 6.000 millas. La velocidad del avión deberá ser suficiente para que la duración del [...] la regularidad absoluta—sería necesario volar a una altura de 7.000 metros. Las cabinas habrían de tener capacidad para un número de 15 a 50 personas, ser muy simples, sin instalaciones superfluas, como salas de baile, etc. El conferenciante ha indicado que primeramente sería utilizado como modelo tipo el hidroavión y después otra clase de aviones.

Y... nada más. Como se ve, cada vez más difícil. Pero todo alcanzable y superable. Desde que Nungesser y Coli murieron, ofreciendo el misterio de sus vidas desaparecidas al progreso de la aviación, hasta el momento actual, el progreso supera a toda imaginación. ¿Por qué no esperar los nuevos avances?

El día pasado hemos dado cuenta del vuelo a vela del alemán Fluringer. Sus cuarenta y ocho horas y treinta y ocho minutos establecen el "record" del Mundo, borrando el anterior de monoplaza de su compatriota Schmidt, de treinta y seis horas treinta y cinco minutos.

La cabecera de nuestra plana de deportes ofrece [...]

SE TRABAJA EN LA ORGANIZACION DE LA PRIMERA VUELTA CICLISTA A SEVILLA

SEVILLA 8.—Se van conociendo detalles de la Primera Vuelta Ciclista a la provincia de Sevilla, que, organizada por el diario "Fe" y Agrupación Ciclista Sevillana, se celebrará en el mes de septiembre próximo. Constará de dos etapas. La primera, Sevilla-Ecija, con un recorrido de 234 kilómetros. En el pueblo de Castaña se establecerá un control de aprovisionamiento. La segunda etapa, Ecija-Sevilla, será de 232 kilómetros, con un control establecido en Morón. El total del recorrido es de 467 kilómetros. La Agrupación Ciclista Sevillana prepara en estos días el reglamento de la prueba, que será publicado muy en breve. Los premios, además de muy importantes, serán numerosos. Se establece también una bonificación [...]

Hermoso por la Federación Levantina de Atletismo

ATLETISMO

Esta Federación, que presenta sobre todas las demás de España una viveza de imaginación y una potencia creadora digna de loa, celebrará los días 19 y 20 de este mes un conjunto de festivales atléticos que serán denominados Trofeo Hermoso, en recuerdo de nuestro llorado y querido amigo Pepe, entusiasta técnico del atletismo español.

Estos festivales, donde se hará toda clase de deporte, pero especialmente atletismo, destacando una gran carrera pedestre para especialistas de fondo y medio fondo, movilizarán a los atletas de todo Levante—Castellón, Alicante, Murcia, Baleares y Valencia—, regiones que abarca esa entidad. Se han recibido numerosas inscripciones, tanto de equipos de Clubs deportivos en general, como de Clubs de atletismo, de los grupos deportivos del S. E. U. y atletas individuales.

Es interesante hacer presente que también se están recibiendo ofrecimientos de premios y trofeos para los festivales.

El 16 de julio, en Bruselas, gran "match" internacional, asistiendo los equipos representativos de Inglaterra, Holanda, Bélgica, Luxemburgo y Francia, con sus mejores representantes.

—Los americanos enviarán a los campeonatos atléticos de Inglaterra, que se celebrarán en la primera semana de agosto, en el estadio de White City, a varios destacados atletas, como Redcout, Jefrey, Miller y tal vez a Cunnigham y Fenske.

—Batiste, en 110 metros vallas—otro negro—, y sobre todo Cochran, sobre los 400 m. vallas—51 segundos 9/10—, han sido las revelaciones de los campeonatos americanos. El mejor tiempo de Europa en esta distancia es 54 segundos 3/10.

—En Helsingfors, en una carrera de fondo, se ha batido el "record" de las dos millas (Szabo, 8 m. 56 s.) por los corredores Maaki, Tuominen y Pekuri, que hicieron los tiempos de 8 m. 53 segundos 2/10, 8 m. 53 s. 4/10 y 8 m. 54 s. 8/10. Es el primer caso que se da en el Mundo.

ANDREU, DELEGADO NACIONAL

BILLAR

Ha sido designado delegado de billar en el Consejo Nacional de Deportes don Antonio Andréu, excelente aficionado y verdadero billarista. Se trata de un entusiasta de este deporte, que no solamente coopera a darle su valor científico y espectacular, sino que sabe también convertirse en Mecenas cuando hace falta.

Por exceso de original a última hora acumulado, dejamos para el próximo el artículo de presentación del Sr. Andréu que nuestro técnico de billar, Sr. Ruiz Flores, nos envía.

YA RENACE EL AMOR AL CAMPO

ALPINISMO

Va renaciendo el amor al campo. Aunque todavía los alrededores de Madrid tienen muchas zonas donde será preciso realizar una limpieza a fondo, el público comienza a desparramarse por las zonas de verde de los aledaños, huyendo del interior de la villa, donde el calor de un verano pronto y duro pone en ebullición las calles y las plazas, bastando apetecer la caricia del viento y la expansión de ánimo que da el aire libre.

El domingo se vieron ya grupos bien compactos saliendo hacia donde es posible por las arterias de Madrid con rumbo al campo. La atracción de éste tiene doble interés. El recorrer cualquier sector de los alrededores de la capital es sublimarse ante el recuerdo de las gestas de los soldados nacionales, que durante tantos meses vieron Madrid a sus pies. Las fortificaciones que por todos lados se mantienen, por existir orden expresa de no destruirlas, ponen una nota de interés en el paisaje, y el público se deleita y satura de emoción retrospectiva rodeando los nidos de ametralladoras, las trincheras cubiertas, los puestos de observación "camouflados", viendo por doquier los arañazos que ha dejado en las construcciones la bala, el mortero, el casco de granada o el estallido destructor por expansión de las bombas de aviación o de las minas de zapa cargadas con toneladas de dinamita.

El excursionismo por los alrededores de Madrid tendrá durante mucho tiempo este encanto. Y cuando el dolor sea más hondo, apreciando lo difícil que será devolver a su antiguo estado aquel bellísimo Parque del Oeste, convertido ahora en paisaje lunar, podrá encontrarse consuelo enderezando los pasos más adelante y viendo cómo subsiste el monte de El Pardo y sus trochas de paramera, porque aunque muchas encinas fueron desgajadas, eran tantas las que había, que todavía se mantiene en el paisaje la mancha característica del encinar en la solana, que camino de la Sierra se extiende por toda la vaguada del Manzanares.

LOS ATLETAS DEL S. E. U. VAN A SALIR A LA PISTA

Hoy por la mañana han sido convocados a una reunión que se celebrará en el campo de El Pinar, de la Residencia de Estudiantes, campo que como ya indicamos, había sido cedido al S. E. U. mientras duran los trabajos de preparación del campo de atletismo de la Ciudad Universitaria. Los inscritos en el grupo de practicantes de atletismo del S. E. U. que no hayan recibido la oportuna notificación que consideren esta nota como convocatoria para que hoy por la mañana se personen en dicho campo, con objeto de comenzar los trabajos preparatorios del entrenamiento.

COLEGIO OFICIAL DE AGENTES COMERCIALES

PRORROGA VISADO DE CARNETS

Accediendo a los deseos de señores colegiados [...]

YACKTING

TRAS EL «RECORD» MUNDIAL

CANOAS QUE NAVEGAN A 240 KILOMETROS POR HORA

El deseo de batir el "record" de sir Malcolm Campbell continúa cautivando a los "aficionados". De todas partes se anuncia la construcción de embarcaciones destinadas, según parece, a batir el "record" de Campbell; pero creadas más bien para la publicidad personal de sus autores. Una cosa hay de cierto: Campbell, candidato serio, está construyendo una nueva canoa, el "Blue Bird II", que tiene por características principales un motor de 2.350 c. v. y un casco extraligero. Podrá alcanzar cerca de los 230 kilómetros por hora.

Edward Spurr construye una supercanoa sobre los planos de Lawrence, el auténtico coronel Lawrence, "emperador" de Arabia. Buen apadrinamiento para una canoa misteriosa... Esta canoa, que no es más que un 12 litros, lleva un motor de 930 c. v. Napier. Si esta canoa alcanza los 180 kilómetros, ya será un resultado apreciable.

Se anuncia desde hace años una canoa italiana, construida por Theo Rossi. Esta canoa, que costará millón y medio, va equipada con dos motores Fiat A. S. 6, y podrá alcanzar los 240 por hora.

NUEVA YORK. — Gar Wood "junior", el hijo del antiguo "recordman" de velocidad absoluta en todas las categorías de motor, acaba de batir el "record" mundial (clase C., 500 cm. c.), haciendo la milla a 97,459 kilómetros de media.

Hoy, a las 6,30

BOXEO

en el campo de la

FERROVIARIA

DEPORTES

a terminado la lán-Munich, en parte corredo. manes. El ita- ganado el pri- lasificación ge- n una magnifi- r el Duce. En equipos nacio- el equipo do ganado así la anciller (Efe.) grandes feste- arcelona en ho. , se encontra- rueba ciclista. el estadio, di- icipará, entre erra. Canardo tiene que co- ro.

rium" del Mid! á los días 13. 220 corredores s los buenos Vuelta a Fran.

en de "Infor- Lisboa se cele- os días de sep- o en ella "Dia- e Lisboa.

dos a partici- ita a Portugal oles

tres ciclistas pará en la ca- Ejército que se en Barcelona.

...S DEL ...JERO

—La selección le "hand-ball" gran victoria Alemania-Ru- esta capital. ieron por 13 fe.)

Se ha dispu- a competición ha entre Ita- e luchadores n el triunfo s contra tres.

s vayan des- por cañadas

ARRIBA)

...PAÑOL ...adrid

Las O. J., en La Pedriza

UN CAMPAMENTO DE 139 MUCHACHOS

ALPINISMO

El domingo por la tarde llegaron a La Pedriza los 130 muchachos de las Organizaciones Juveniles que han de pasar un mes en tan pintoresco lugar. A poco de llegar los muchachos montaron sus tiendas, organizaron sus "vivacs", distribuyeron sus guardias, estableciendo su campamento militar con una admirable precisión.

Ayer lunes, por la tarde, comenzaron los trabajos de la primera Escuela Provincial de Mandos, organizada por la Delegación Provincial de Organizaciones Juveniles, con asistencia de las jerarquías provinciales.

Figuran al frente de la expedición el capitán Manrique y el teniente Felipe Lorenzo, asistidos por el delegado comarcal de Falange Española Tradicionalista y de las J. O. N. S. de la zona de Colmenar.

La masa de muchachos se divide en dos grupos: Uno, de Madrid; otro de Colmenar en cantidad promediada. El momento de la salida de Colmenar fué muy emocionante, pues hubo música, se cantaron los himnos del Movimiento, se dieron vivas y el pueblo entero asistió al acto, muy brillante, de la salida de vacaciones de los muchachos de las Organizaciones Juveniles con sus atuendos, entre alpinistas y militares, marciales, alegres, gozando de antemano de su mes de vacaciones al aire libre.

El asentamiento del campo es un acierto, tanto por la grandiosidad del lugar como por las comodidades que ofrece a los muchachos, que tiene, además, lugares numerosos para bañarse sin ningún peligro.

Por cierto que nos dijeron que las Organizaciones Juveniles tienen grandes proyectos en relación con La Pedriza, y nada tendría de particular que sin tardar mucho, en uno de los rincones del amplio anfiteatro, surgiera una piscina "de verdad", a cuyo efecto ya se cuenta con ofrecimientos en donativos de cuantos materiales sean necesarios para la construcción.

La obra de los campamentos de Organizaciones Juveniles es altamente simpática, especialmente si la consideramos a través de la idea de asegurar estancia gratuita en estos campamentos de vacaciones a aquellos muchachos que por ser de familias modestas no cuentan con medios para sufragar la estancia.

Cuantos españoles sientan en su alma la emoción de la alegría de esos niños, como la sentí yo el domingo, viviendo su vida de "camping" como pequeños soldados, habrán de contribuir con su donativo al sostenimiento de estas colonias, que tienen alcances más hondos, en todos los sentidos, que las clásicas colonias escolares.

¿Cuándo surge por ahí un patricio que subvencione él sólo un campamento modelo?

La reunión de la Ferroviaria

LA PROXIMA SE CELEBRARA EL SABADO

BOXEO

Como estaba anunciado, el domingo, a las seis y media de la tarde se celebró en el campo de la Agrupación Deportiva Ferroviaria la anunciada sesión de boxeo profesional. A pesar del fuerte calor, que no era propicio para el espectáculo, asistió numeroso público. Presenció la reunión el delegado de Boxeo en el Colegio Nacional de Deportes, Fabián Vicente del Valle.

Los resultados de los combates, algunos vistosos, a pesar del natural desentrenamiento de los participantes, fueron los siguientes:

Primer combate (pesos "gallo"), a tres "rounds" de tres minutos: Testillano vence por [illegible] a Carpintero.

Segundo combate (pesos "pluma"), a tres asaltos a tres minutos: J. Martín vence a J. R. Mengabar por "K. O." técnico en el quinto asalto.

Tercer combate (pesos "welter"), ocho "rounds" de tres minutos: Meseguer venció por abandono de Torres al finalizar el cuarto asalto, después de fuerte castigo.

Cuarto combate (pesos "welter"), ocho asaltos a tres minutos: Oroz y Martín Nuevo hicieron "match" nulo, cuyo resultado consideramos muy justo, ya que el combate resultó muy nivelado.

Quinto combate (pesos "welter"), seis asaltos a tres minutos: Gascón, en exhibición brillante, venció por puntos a Sancho.

En la reunión se anunció para el sábado de la presente semana, a las diez y media de la noche, una nueva sesión en el mismo lugar.

URBINATI HA VENCIDO A BOSTOOCK

ROMA 10. — En el estadio de Roma se ha disputado un encuentro de boxeo para las semifinales del campeonato del Mundo del peso "mosca". El campeón de Europa, Urbinati, italiano, venció por puntos al campeón de Inglaterra, Bostoock. (Efe.)

LA AGONIA DE LA TEMPORADA

EL ALAVES DERROTA AL BARCELONA

FUTBOL

BARCELONA, 9. — En el campo del Barcelona, y con un lleno imponente, se celebró el partido anunciado entre el Barcelona y el Deportivo Alavés. Ganó el Deportivo por 4 a 2. Arbitró Espelta. La alineación de los equipos fué la siguiente:

Barcelona: Estor; Pavón, Melenchón; Bordoy, Franco, Muñoz; Domenech, Trujillo, César, Estrada y Pagés. En la segunda mitad estos dos últimos fueron sustituídos por Herrerita y Pocosi.

Deportivo Alavés: Iñarte; Mardones, Quincoces; Urquidi, Langarica, Fede; Larrondo, Bata, Elícegui, Gárate y Elices.

El resultado del partido es el fiel reflejo del juego desarrollado, ya que el Deportivo, en los veinticinco últimos minutos de juego, mostró la calidad de su juego y el pundonor que tiene para ganar un partido. Quincoces, como siempre, fué el mejor de los veintidós jugadores, ya que su técnica se demostró plenamente al contrarrestar todas las tentativas del Barcelona que llegaban a sus dominios. Le acompañaron en su labor Mardones, y siguieron, por este orden, Langarica, que en los últimos momentos, fué el gran animador del equipo; Urquiri y Fede, del equipo de Vitoria. Por el Barcelona, a pesar de los cuatro tantos marcados, tuvo una buena actuación Estor y luego Pavón, Franco y Domenech. A los trece minutos de juego César aprovechó un fallo de Mardones y logró el primer tanto para el Barcelona. Seis minutos más tarde, Bata se interna, y en un tiro cruzado consigue el gol del empate. Van diez y siete minutos de juego cuando Domenech, en una jugada personal, se interna y marca brillantemente el segundo y último tanto para el Barcelona. Se encorajina el Alavés, y a los treinta y dos minutos nivela el marcador. Tres minutos más tarde Elices centra cerrado sobre la meta, bloquea el portero y el mismo Elices entra con el pecho la pelota en el marco. El árbitro no concede este gol. Gárate consigue el desempate a favor del Deportivo, y cuando faltaba un minuto Elícegui consigue el último tanto. (Cifra.)

La Copa de Europa Central.--El Bolonia y el S. K. Belgrado, favoritos

MILAN 10.—Se han jugado los partidos semifinales para el campeonato de fútbol de la Copa de la Europa Central. En el estadio Littoriale, de Bolonia, el campeón de Italia, F. C. Bologna, venció al Ferencvaros, de Budapest, por tres tantos a uno. Al terminar el primer tiempo, los húngaros ganaban por un tanto a cero; pero los italianos reaccionaron en el segundo tiempo y se aseguraron la victoria. En Budapest, el campeón de Hungría, F. C. Ujpest, perdió inesperadamente por cuatro tantos a dos, frente al campeón de Yugoslavia, S. K. de Belgrado, que ha sido la gran sorpresa de este torneo. También en este encuentro los húngaros ganaban por dos tantos a uno al terminar el primer tiempo, pero en la segunda parte se impusieron los jugadores yugoslavos. El domingo próximo se jugarán de nuevo los mismos partidos en campos contrarios. Los favoritos para la final del torneo son el F. C. Bolonia y el S. K. de Belgrado, aunque los italianos tienen un partido de mucha más dificultad, pues habrán de jugar en Budapest contra el Ferencvaros, con sólo dos tantos de ventaja. En cambio, el campeón de Yugoslavia tiene casi asegurada su clasificación, después de la gran victoria que ha conseguido en el propio terreno enemigo. (Efe.)

El DOMINGO EN PROVINCIAS

EN BARCELONA

Sans, 1; Nacional, 2.
Horta, 3; S. Andrés, 4.
Gracia, 5; Sabadell, 4.
Hércules, 3; S. Martín, 4.
Español, 0; Auxilio Social, 4.

EN ALICANTE

Recuperación de Levante, 1; Hércules, 0.

EN ZARAGOZA

Recuperación de Barcelona, 1; Zaragoza, 1.

EN VALENCIA

Levante, 4; Gimnástico, 1.
Burjasot, 1; Valencia, 3.

Los campeonatos de Alemania

UNA CAMPEONA DE CATORCE AÑOS

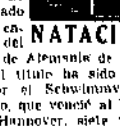

NATACION

HAMBURGO 10.—Han continuado disputándose los campeonatos de Alemania de natación. Se han celebrado los últimos encuentros del campeonato de Alemania de "water-polo". El título ha sido conquistado por el Schwimmverein de Duisburgo, que venció al Wasserfreunde Hannover, siete veces campeón de Alemania, por tres tantos a dos, aunque al comenzar el segundo tiempo los jugadores de Hannover ganaban todavía por dos a cero.

Los campeonatos de natación por equipos han sido ganados por el Schwimmverband de Brema, en los masculinos, y por el Schwimmverein de Spandau los femeninos. Los nuevos campeones de Alemania han sido los siguientes:

Campeonatos masculinos. — 100 metros "crawl": Fischer, de Brema, 60 segundos, 5/10. 200 metros "crawl": Laskowski, de Stettin, 2 m. 15 s. 2/10. 400 metros "crawl": Koeninger, de Magdeburgo, 4 m. 58 s. 3/10. 1.500 metros "crawl": Arendt, de Berlín, 20 m. 18 s. 4/10. 100 metros espalda: Schlauch, de Erfurt, 1 minuto 10 s. 2/10. 200 metros braza de pecho: Heina, de Gladbeck, 2 m. 43 s. 9/10. Saltos artísticos: Weiss, de Dresde. Saltos de trampolín: Weiss, de Dresde. Relevos 4 × 100 m. "crawl": Schwimmverband de Brema. Relevos de 4 × 200 m., Schwimmerverband,

Andréu, delegado nacional

BILLAR

Entre los muchos aciertos que la Junta Nacional de Deportes, presidida por el heroico y laureado general Moscardó, viene teniendo hay que añadir hoy el que corresponde a la designación del delegado de billar a favor de don Antonio Andréu, entusiasta deportista que ya en tiempos fué presidente de la Federación Española y quien por su labor infatigable al frente de este organismo mereció el reconocimiento de la afición, traducido en la concesión del título de presidente honorario.

No hace muchas noches cenábamos en El Oro del Rin, de la ciudad condal, y, como es lógico al reunirse dos amigos que viven y sienten el mismo deporte, nuestra conversación fué larga y tendida—máxime después de tres años de interrumpidas relaciones—. Aun cuando no me hallo autorizado para sacar en público nuestra íntima charla y cambio de impresiones, me voy a permitir dar a conocer ciertos detalles, contando de antemano con la benevolencia del Sr. Andréu, y por creer, además, que ello puede ser interesante para los amigos y aficionados al billar.

Al producirse el Glorioso Alzamiento, el Sr. Andréu se encontraba en la zona nacional, y con este motivo, aprovechando la circunstancia de hallarse allí también los notables jugadores Butrón, de Bilbao, y Cabra, de Barcelona—que salieron durante la dominación roja mediante subterfugios para asistir al campeonato del Mundo en Berna y se reintegraron a Bilbao cuando fué liberado—, reorganizó en esta villa la Federación Española, dirigiéndose el Sr. Andréu a la Internacional, que radica en París, para obtener el reconocimiento del nuevo organismo en la zona nacional como auténtica España, con el fin de que éste le permitiera el desplazamiento de nuestros jugadores para alternar en competiciones extranjeras. La respuesta de la F. I. A. fué negativa, y en vista de ello el Sr. Andréu, bajo su responsabilidad, envió un equipo a una prueba celebrada en Portugal, y asimismo organizó otros actos deportivos.

"Usted sabe—me dijo Andréu—que mi salida de la Española fué voluntaria, contra el deseo de todos, que querían continuara en mi cargo; pero fué propósito en mí el apartarme de toda manifestación de orden directivo, y máxime teniendo la tranquilidad de que las riendas de este deporte irían a manos de las grandes figuras de Pons y Puigvert; pero esto que he pensado antes, ahora ha cambiado en mí, no porque yo crea ni sea capaz de mejorar la labor de nuestros amigos, sino por demostrar a los señores de la Internacional que cuando yo solicitaba la filiación desde la España Nacional era por el convencimiento pleno de que todos ustedes ratificarían mi determinación, como he tenido la satisfacción de ver confirmado, tanto por común ideología como por deportivismo. Por todo esto, si en la nueva estructuración del brillar me designaran aún, aceptaría el cargo."

Las circunstancias expuestas hace unos días han tenido confirmación. Andréu ha sido designado delegado del billar en España, lo que significa estar de enhorabuena, por encarnar en este hombre cualidades de dinamismo y esfuerzo, que jamás regateó ni moral ni materialmente. Verdadero entusiasta del deporte, que pudiendo hacer una vida tranquila y apacible, a tenor de su situación económica, se agita y bulle tras el codar de una bola, y lo mismo aparece en Ginebra en una asamblea en representación de España como en un Club de barriada, en Barcelona, arbitrando o compitiendo, taco en ristre, con modestos aficionados, que tal vez momentos antes habían dejado el pico o el pincel.

J. RUIZ FLORES

Palacio del Billar

Doctor Cortezo, 8

Próxima reapertura.
Instalación por la Casa
GUARNER

MOTOR

... dos" alemanes han demostrado nuevamente su invencibilidad al conquistar los dos primeros puestos. La carrera fué ganada por el ex campeón de Alemania de motociclismo Hermann Mueller sobre "Auto-Unión" a una media de 169 kilómetros por hora, lo que constituye un nuevo "record" de la prueba. El ex campeón motociclista europeo Georg Meier ha conquistado el segundo puesto; esta era la primera vez que participaba en una carrera automovilista. También montaba un "Auto-Unión".

Esta es la primera victoria conquistada este año por la Casa "Auto-Unión", después de los innumerables triunfos conseguidos por "Mercedes-Benz". A tres vueltas del segundo llegó el francés Le Begue, sobre "Talbot". La carrera comprendía un total de 400 kilómetros, sobre un circuito de 7.800 kilómetros, con tres grandes curvas y sobre la pista más moderna del Mundo. Los tres participantes de la Casa "Mercedes-Benz" se vieron obligados a retirarse por accidentes. La carrera se ha disputado a un tren endiablado.

Tomaron la salida para cubrir las 51 vueltas del circuito 15 coches de carreras alemanes, italianos y franceses.

El gran corredor Caracciola ("Mercedes-Benz") sufrió en los primeros momentos un accidente, al precipitarse contra una caseta; pero afortunadamente no sufrió ningún daño, aunque hubo de retirarse de la competición.

En la 23 vuelta, súbitamente el automóvil de Georg Meier comenzó a arder con gran humareda. Con un terrible salto Meier salió del automóvil, que estaba convertido en una antorcha; pero a los pocos momentos, con gran asombro del público, subió de nuevo al automóvil, después de ser apagado el incendio de éste con ácido carbónico líquido. Como si nada hubiera sucedido, Meier continuó la carrera. A los pocos momentos se situó en primer lugar Hermann Lang, que en forma fantástica batió el "record" de la vuelta más rápida, a la media de 184 kilómetros por hora, retirándose luego por avería.

Termina la carrera con los siguientes resultados: 1, Hermann Mueller ("Auto-Unión", Alemania), 2 horas 21 minutos 11 segundos; 169,38 kilómetros por hora de media (nuevo "record" de la carrera); 2, a una vuelta, Georg Meier ("Auto-Unión", Alemania); 3, a tres vueltas, Le Begue ("Talbot", Francia).

LOS CAMPEONATOS DE EUROPA DE MOTOS

REIMS 10.—Se están disputando en esta ciudad los campeonatos de Europa de motociclismo. Después de la gran victoria alemana en la carrera automovilista del Gran Premio de Francia, los ...

... to" "B. M. W.", con 10 puntos, seguido por el inglés White, con 8 puntos. En la categoría de 250 centímetros cúbicos de cilindrada, venció Fleischmann, sobre "D. K. W.", con 11 puntos, seguido por Mellors, inglés, con 10 puntos. Por último, la carrera para "motos" de un cuarto de litro de cilindrada ha sido ganada por Ewald Kluge, alemán, con 14 puntos, sobre "D. K. W.", seguido por Mellors, inglés, con 5 puntos. (Efe.)

AGRAZIA 10.—Ante 30.000 espectadores se ha disputado el primer circuito automovilista del Carnaro reservado para automóviles de 1.500 centímetros cúbicos de cilindrada. La carrera ha sido ganada por el corredor italiano Villoresi, que conducía un "bólido" "Maserati". (Efe.)

MOTORES DE 3.000 CABALLOS

AVIACION

Parece que los constructores americanos se van a lanzar a la construcción de motores de aviación de 3.000 HP.

Desde hace tiempo se viene notando cierto retraso en los progresos del motor, en relación con los que se hacen en el resto de la contextura de los aparatos: mientras que se construyen fuselajes de grandes posibilidades, tanto en capacidad como en velocidad, no se encuentran motores capaces de dotarlos suficientemente. Sin embargo, recientemente parece que surge el avance en las máquinas.

No se conocen muchos detalles de estos nuevos motores porque parece que van a tener fines militares; pero ya se sabe que se han construído catorce "células de prueba" para someter los motores a las más variadas condiciones; sobre todo la temperatura del aire, que tanto oscila con las latitudes y alturas. Las diferencias entre las que se mueven los aparatos actuales, cuyo progreso tiende a producirse en las tres dimensiones de la velocidad, de la duración de vuelo y del "techo" o altura a que puedan navegar, aun que esconde muchos de los progresos más próximos: el vuelo estratosférico.

LONDRES 10.—Ha llegado al puerto de Southampton el hidroavión gigante "Yankee Clipper", que ha invertido veintiséis horas y media desde Nueva York hasta Inglaterra. (Efe.)

BRUSELAS.—En la gran fiesta de aviación para celebrar la formación del ejército del aire belga, en una exhibición se ha matado el capitán alemán Wille, as de la aviación germana.

Las Organizaciones Juveniles Francistas celebran con regularidad sus clases de Educación. Se ha convertido en costumbre que los muchachos, formando dos equipos, cierren la jornada con un partido de "hockey".

(Foto Contreras.)

RESTAURANT ESPAÑA

12 PLATOS VARIADOS, 12
JARDINES, 33 (ESQUINA PELIGROS)

BANDERAS NACIONALES E ITALIANAS

Para adorno de fachadas y escaparates con motivo de la visita a Madrid del señor conde de Ciano.
DE VENTA:

VICENTE RICO, S. A. Papelería e Imprenta. Concepción Jerónima, 21

Balneario de Ledesma Gran Hotel. Reumatismo en todas sus formas, [illegible]. Temporada: 15 junio, 30 septiembre.

ANUNCIO

MINAS DEL CENTENILLO, S. A.

Habiendo presentado esta Sociedad D. Alfredo Lamamie y Tamos, vecino de Madrid, ...

D E P O R T E S

permite decir que se abonarán indemnizaciones por etapa.

* * *

¡Hombre, hombre; qué novedades! ¿No decía el Sr. Masferrer que el Comité Nacional de la U. V. E. iba a estar en Madrid? Entonces ¿por qué se están haciendo estudios y cálculos en Barcelona para formar un Comité que estaría integrado por un elemento de cada región? Un elemento que le costaría un ojo de la cara desplazarse a Barcelona. Lo que quiere decir que, como siempre, harían y desharían los que no tenían que desplazarse. Suponemos que todo esto no serán más que sueños de verano mediterráneo. Estamos convencidos de que el Comité Nacional de Deportes ha dicho sobre esto su última palabra. Los Comités directivos de los deportes, a Madrid. Y nada más que a Madrid. Estamos ya muy hartitos los españoles de regionalismo. Aquí no tiene que haber más regionalismo que el amor a España, a la Patria grande. La patria chica, después y con minúsculas, dicha sea con todos los respetos.

Se han celebrado en Oporto los campeonatos nacionales de ciclismo. En las pruebas de velocidad sobre 1.000 metros resultó vencedor Vieira da Costa, que hizo los 200 metros del último "sprint" en 16 segundos. Y en las de fondo, sobre 120 kilómetros en carretera, Belmiro Correia.

—Ya van llegando más detalles de la próxima XIX Vuelta ciclista a Cataluña. El recorrido completo será de 1.081 kilómetros, y como puntos de paso, Reus, Lérida, Seo de Urgell, Figueras, Gerona, Manresa y Barcelona, con premios de 125, 75, 50, 30 y 20 pesetas por etapa, y unas dietas de 10 pesetas diarias para los corredores que no tengan premios.

Aunque todavía no se ha publicado el reglamento, la carrera está reservada exclusivamente para corredores españoles con licencia del año actual de la U. V. E.

Se habla de equipos regionales. Y Delio Rodríguez parece que está decidido a formar parte del equipo gallego.

A ver si los madrileños se animan y se preparan, que hasta el 17 de septiembre hay unos meses por delante.

—Para el próximo día 25 de julio organiza el A. D. T. Chapelgorri, de Villafranca de Oria, el campeonato guipuzcoano de ciclismo, con el itinerario siguiente:

Villafranca, Isasondo, Legorreta, Alegría, Tolosa, Irura, Villabona, Andoain (vuelta por el circuito), Villabona, Irura, Tolosa, Charama (viraje), Tolosa, Alegría, Legorreta, Isasondo, Villafranca, Beasain, Ormaiztegui, Zumárraga, Villarreal, Legazpia (viraje), Zumárraga, Ormaiztegui, Beasain, Villafranca (meta), con un recorrido total de 99 kilómetros.

Se concederán los premios siguientes:

Primero, 250 pesetas; segundo, 175; tercero, 110; aparte de otros premios y donativos.

De la importancia de la carrera da idea la categoría de algunos participantes: Ezquerra, Cañaga, Escauriaza, Mouza, Moradillo y Braña, componentes del equipo bilbaíno.

—Después del partido de fútbol celebrado en Barcelona en honor del conde Ciano, se corrió una carrera ciclista, por eliminatoria del último corredor cada kilómetro.

Después de abandonar Ezquerra, Ruiz, Campanyá, Cañardo, Sancho, Izquierdo, Murcia, Salarich y Olmos, sucesivamente, quedó en línea Plans, ganando la carrera y haciendo los seis kilómetros de recorrido en 8 minutos 40 segundos.

Nuestro teléfono 32610

ouvier

SASTRE

ESPOZ Y MINA, 7

MADRID

NALES E ITALIANAS

ANTE LA COPA DAVIS

¿Será este año para Alemania?

TENIS

Se va acercando el momento en que la aurífera ensaladera regalo del almirante Davis para una de las pruebas deportivas más interesantes de la historia deportiva, el campeonato mundial de tenis, se va a poner en juego.

Queda todavía por decidir quién será el ganador de Europa. Los técnicos dicen que a fin de mes Alemania dará cuenta de Yugoslavia. Si esto sucede, será Alemania la que tenga que luchar con Australia. Y también dicen que puede ganar. Si así sucede, el "team" alemán se enfrentará al "team" norteamericano, y, dado ese caso, llevará el considerable refuerzo de von Cramm, que está dispuesto a formar en el "team" tudesco.

Si se arregla la cuestión del pasaporte de von Cramm, en el caso de que Alemania represente a Europa como vencedora del "match" interzonas, los australianos se encontrarían con un equipo rival no mucha categoría.

Y puesta Alemania en vena de ganar, también aseguran los técnicos que nada tendría de particular que el equipo norteamericano, formado exclusivamente de jóvenes—y, por tanto, sin la experiencia necesaria—, tuviera que entregar, mal que les pesara, a los alemanes la ensaladera del almirante Davis, que pasaría por primera vez a la gran ciudad de Berlín. La verdad es que si sale fuera, los países democráticos habrían de soltar más de un bufido. Porque son ya muchas victorias...

Un colega de San Sebastián ha lanzado la idea de que se juegue en San Sebastián—¡claro está!—un "match" Italia-España. ¿Exceso de optimismo? Quienes tienen la palabra son los interesados: Buley Maier y Manolo Blanc. Aparte, claro está, del verdadero amo de la vihuela, el Comité de Deportes.

—En el próximo mes de agosto se disputarán unos campeonatos de tenis en las pistas de Tolosa, de Bilbao, entre los numerosos concurrentes a dichas pistas, habiendo crecido la animación al anunciarse la participación en dichos campeonatos del jefe provincial del Movimiento y alcalde de Bilbao, D. José María Oriol.

—Un equipo formado por los seleccionados chinos, S. K. Kho y W. C. Choy, y por los seleccionados yugoslavos, Puncec y Mittic, realizará este invierno un largo viaje por las Indias, después del cual pasará a Australia, donde disputará los campeonatos de dicho país.

UN TORNEO LEVANTINO

FUTBOL

VALENCIA 13.—Ha sido organizado un torneo de fútbol para los días 16, 17 y 18, en el que se jugará una copa donada por el presidente de la Diputación, en el que tomarán parte el Valencia, el Levante y el Hércules.

El día 16 jugarán el Hércules-Levante; el 17, Levante-Valencia, y el 18, Hércules-Valencia. Todos los partidos se jugarán en Mestalla. (Cifra.)

EL "MATCH" ITALIA-FINLANDIA

En Helsinski—¡allí ya hará más fresco que aquí!—jugarán los "teams" de Italia y Finlandia. Italia enviará un equipo que no será el mejor. En cuanto a Finlandia, ha formado su "once" así: Sarnola; Leskinen, Mikalmas; Asikainen, Pyy, Lohti; Eronen, Weckstrom, Lehtinen, Grandström y Lintamo.

EL DOMINGO, BARCELONA Y RECUPERACION DE LEVANTE

BARCELONA 12.—El próximo domingo, en el campo de Las Corts, el F. C. Barcelona jugará contra el equipo Recuperación de Levante. Antes habrá un encuentro entre los veteranos del Barcelona y del Europa. El día 18 el mismo Barcelona jugará contra el Recuperación de Cataluña, dándose con este partido por terminada oficialmente la temporada futbolística en dicho club. (Cifra.)

HOCKEY

EL "MATCH" CON PORTUGAL

Para la segunda quincena de julio se jugará en el estadio de Balaídos un partido internacional entre los equipos de Portugal y España.

El Comité Nacional ha delegado en el conocido organizador gallego D. Amador Núñez la organización de tan importante "match".

Con motivo del partido internacional se concentrarán en Vigo el día 18 del corriente, para dar comienzo a sus entrenamientos, los jugadores seleccionados, cuyos nombres se expresan a continuación:

Galicia.—Carlos García, Juan Díaz y Carlos Tapias.

Centro.—Juan y Antonio Becerril, Francisco y Fernando Jardón, Alday y Ernesto Alfaro, J. Chávarri y G. Lapuerta, B. Chávarri, E. Jardón y Azcero.

Cataluña.—Lacourt y Carall.

Guipúzcoa.—Alberto Jorajuria.

EQUIPOS ORGANIZADOS EN MURCIA

MURCIA 13.—Han sido creados en Murcia los dos primeros equipos femeninos de hockey. En el campo de la Condomina se ha jugado un encuentro entre las Organizaciones Juveniles y la Sección Femenina. Venció el primero por uno a cero, conseguido el tanto a los diez minutos de reanudarse la segunda parte, por Paniagua. El campo presentaba un hermoso aspecto, lucía gallardetes de los colores nacionales, rematados con las banderas de Italia y Alemania. En la pista se colocaron las iniciales de ambos equipos, dibujadas sobre el suelo en colores, con flechas y yugos. Las capitanas de los equipos son: Sofía Morales, por la Sección Femenina, y María Arnal, por las Organizaciones Juveniles. La copa, donada por el árbitro y entrenador, Carballo, que lo fué del Coruña, le ha sido entregada a la capitana del equipo vencedor.

Mañana salen quince jugadoras que han sido seleccionadas para jugar contra el Valencia. También va a crearse el equipo masculino de hockey, bajo el entrenamiento de Carballo. (Cifra.)

AVIACION

VANCOUVER 13.—El cónsul general del Japón en esta ciudad ha anunciado que un aviador japonés atravesará el Pacífico, de Japón a Vancouver, en el mes de agosto. El aparato utilizado será el monoplano "Mitsubishi Ohtori", de novecientos caballos, y de una velocidad de crucero de cuatrocientos ochenta kilómetros por hora. Este viaje será la primera etapa de un crucero alrededor del mundo. (Efe.)

FRANCFORT SUR MAIN 13.—El dirigible "LZ 130 Graf Zeppelin" se ha aparejado ayer tarde para un vuelo de ensayo, que durará probablemente treinta y seis horas. (Efe.)

—El XXX aniversario de la travesía del canal de la Mancha por Bleriot, será celebrado con un banquete oficial en Dorchester (Londres).

Al adquirir el sello JOSE ANTONIO, contribuyes eficazmente a la obra que el Caudillo tiene encomendada a las camaradas de la Sección Femenina de Falange Española Tradicionalista y de las J. O. N. S.

Len Harvey, campeón mundial... inglés

BOXEO

LONDRES.—En el White City, Len Harvey ha conseguido el campeonato de los semipesados del Mundo... (para los ingleses) al vencer por puntos a Jock Mc. Avoy.

Este pegó fuerte y duro, y, momentos antes del "round" final, puso en dificultad a Harvey; pero éste, mucho más hábil, resistió y obtuvo la decisión.

LAS FIGURAS DE LA REUNION DE MAÑANA

El boxeador Librero, a quien el sábado próximo veremos sobre el "ring" de la Ferroviaria, es el pugilista castellano que sigue más de cerca las huellas de Ferrand y de Sangchili. En el poco tiempo que lleva dentro del profesionalismo ha alcanzado victorias resonantes sobre contrincantes de fama, como Falsonez, Correa y Soria; tiene un combate nulo con Safon, en el año 1938, y ha vencido por "k.-o." en el quinto asalto al alemán Jorge Kol en el año actual. Actualmente presta sus

El peso semipesado inglés Len Harvey, campeón mundial... sólo en Inglaterra.

(Archivo ARRIBA.)

servicios en el glorioso Ejército nacional, habiendo obtenido toda clase de facilidades de sus superiores para el ejercicio de su profesión deportiva.

* * *

Guadalupe es un bravo soldado, que ha hecho toda la campaña en las victoriosas filas nacionalistas; en el campo rojo se le dió por asesinado, lo que constituye su mejor ejecutoria; Guadalupe ha peleado siempre como hombre de gran clase, como Jonny Cruz y Sixto de Diego. Ha batido el "record" del "k.-o." rápido sobre Diosdado Izquierdo, en veinte segundos; venció a Zúñiga dos veces, y en 1938 peleó en Zaragoza contra Castelló, el ídolo aragonés, en una reunión memorable a beneficio de Auxilio Social.

* * *

Completaremos mañana la impresión sobre el programa.

Mike Jacobs, el astuto "manager" americano, anuncia que Joe Louis y Bob Pastor han firmado un encuentro a veinte "rounds", que tendrá lugar seguramente en Detroit, en septiembre, y en el que el negro pondrá en juego su título.

—Se prepara en Mónaco, en su bellísimo estadio, una gran reunión pugilística para el día 5 de agosto, compitiendo el inglés Peter Kane con el francés Pierre Louis como cabeza de programa. Boxearán también el negro Omar, Ruiz, etc.

ATLETISMO

Se han celebrado los campeonatos alemanes de atletismo. En ellos no ha hecho más que confirmarse la impresión ya existente de que Alemania cuenta con el equipo más completo de atletas. Y con una reserva de "juniors" de enorme potencia, y repleta de esperanzas.

Si hacemos un estudio de los mejores tiempos y de las mejores marcas de este año atlético veremos prontamente que los alemanes van empujando constantemente las marcas. No siempre son los campeonatos los que registran las marcas más destacadas. El "record" no suele ser cosa espontánea. Y el campeonato lo es, aparte del nervosismo que engendra siempre.

De todos modos los alemanes en sus campeonatos baten "records" del mundo y "records" de Europa, hasta el punto de haber desbordado seis marcas máximas de la temporada europea, a saber: los 100 metros, los 200, los 800, los 10.000, los 400 vallas y el peso. En 1.500 metros quedan un poco por bajo de Wooderson, la maravilla del siglo. Alemania se afirma así como el único rival del gran país del atletismo, Norteamérica; ejemplo a imitar para todos los grandes deportistas.

LA FEDERACION DEL OESTE

El Consejo Nacional de Deportes, órgano que oficialmente y por decreto de Su Excelencia el Generalísimo rige el deporte nacional, ha procedido a la constitución de la Federación del Noroeste de España del Atletismo, que comprende las provincias de Galicia, León y Asturias, con residencia en Oviedo, nombrando el Consejo directivo, que queda constituído en la siguiente forma:

Presidente-tesorero, D. Joaquín Aguirre; secretario, D. Gabino Llaca; con un delegado de Galicia y otro delegado en León.

Bueno: ¿contamos o no contamos con Rokiski? Parece que el veterano se reserva un poco y no ha dicho nada en definitiva respecto a participar en competiciones futuras.

—Los "viejos" de Madrid están muy entusiasmados. Se habla de que van a constituir un equipo para los 400 metros, relevos.

—Si los "viejos" se deciden, hay otro "viejo" que ha prometido, mejor dicho, que promete desde ahora un trofeo que pudiera llamarse "Relevo de 4 × 400 m. de los "ancianos". ¿Va una copa?

—Los atletas madrileños están muy contentos. Ya tienen un campo más para entrenarse: el de la Residencia de Estudiantes del Pinar.

—Resulta que Cruza, la esperanza del momento, buen "sprinter", buen saltador, es un atleta con gran "pedigree".

—En el deporte vasco, sobre todo en el futbolístico, Cruza quiere decir buenos "backs". El Erandio, gran club "amateur", sabe un poco de eso.

—El equipo "juniors" de Colonia ha vencido con alguna dificultad a los equipos P. U. C. (París) y Racing Club de Bruselas.

—El S. E. U. de Cartagena está estudiando el proyecto de creación de un campo de deportes donde sus "sprinters" lanzadores, saltadores, etc., puedan cultivar sus especialidades para ponerse al nivel de las demás regiones. Empiezan ahora a estudiar el proyecto; a ver si pronto nos anuncian que lo han terminado.

—Wooderson, en los campeonatos ingleses, ha batido nuevamente el "record" del campeonato de la milla al vencer por 1/5 de segundo a su rival, Pell, de Herne Hill, no sin dificultades. También Pell batió el "record" del campeonato anterior.

DE LOS CAMPEONATOS ALEMANES DE ATLETISMO.—Ziebs, campeón de triple salto; Neckermann, de 100 m. lisos; Blask, de lanzamiento de martillo, y Berg, de lanzamiento de jabalina.

(Foto Archivo ARRIBA.)

El deporte rural

DEBE Y PUEDE RESURGIR

El deporte en los pueblos puede y debe resurgir. La juventud acude con entusiasmo a organizarlo y las perspectivas no pueden ser más optimistas. Calixto Escobar, de Puebla de Almoradiel, nos dice:

"En esta localidad, y con grandes esfuerzos por parte de todos, se está organizando, y en vías de montarse, la Federación local para dichos fines, bajo el control y ayuda de las Organizaciones Juveniles de Falange Española Tradicionalista y de las J. O. N. S. El ánimo con que los componentes, "equipiers" y socios han tomado esto lo prueban los brillantes partidos de fútbol y las magníficas carreras ciclistas que se han celebrado y el brillante éxito que han tenido.

Los planes y fiestas de esta índole, en preparación, son innumerables, y nuestra máxima aspiración es la consecución de un campo de deportes, única manera de conseguir mejor preparación de los atletas."

Adelante, camaradas...

Unión Eléctrica Madrileña

A los efectos de declaración de nulidad de los títulos primitivos y expedición de duplicados, prevenidas ambas en la ley de la Jefatura del Estado del día 1 de junio, se hacen públicas las denuncias formuladas directamente a esta Compañía por los propietarios desposeídos, a fin de que cualquier persona o entidad que se considere con mejor derecho puedan formular la oposición que la propia ley autoriza.

ACCIONES

Denunciante, D. Ernesto Ema Naisonnave, en nombre de la excelentísima señora duquesa viuda de Santo Mauro. Numeración: 6.348 al 51, 11.138 al 39, 11.961 al 65, 22.316 al 29, 34.357 al 76, 34.892 al 94, 91.078 al 95, 93.222 al 28, 130.804 al 30.

Denunciante, doña Carmen Enciso Revirlego. Numeración: 6.639 al 40, 13.959 al 60, 72.005 al 10.

Denunciante, D. Manuel Hernández Berges. Numeración: 6.782, 12.741 al 40, 12.781 al 85, 20.308 al 12, 71.663 al 67.

Denunciante, doña Carmen Ibáñez Pinana. Numeración: 48.320 al 31, 64.148 al 54, 98.989 al 90, 64.108.

Denunciante, D. Luis de Landecho y Urries. Numeración: 38.526 al 28.

Denunciante, D. Guillermo Pola Scharaweber. Numeración: 3.271 al 81, 7.205, 11.104, 37.971 al 14, 46.912 al 19, 63.249 al 69, 83.008 al 9, 87.018, 91.808 al 10, 127.349 al 74, 127.686 al 40.

Denunciante, D. Luis Rodríguez-Casanova y Travesedo. Numeración: 127.779 al 88, 127.927 al 38, 31.211 al 16, 124.127 al 30.

Denunciante, doña María Travesedo y G. Sancho. Numeración: 57.876 al 81, 57.898 al 909.

OBLIGACIONES 6 % EMISION 1925

Denunciante, D. Fernando Medrano de Miguel. Numeración: 20.441 al 60.

Denunciante, D. Alfonso Pastor Domingo. Numeración: 3.671 al 81, 6.394 al 400, 7.058, 13.239 al 40.

Denunciante, doña Angeles Romillo de Guzmán. Numeración: 2.620 al 21, 2.642 al 48, 3.530 al 32, 7.687 al 89, 7.862 al 63, 8.197 al 208, 9.815 al 18, 29.912 al 29, 39.021 al 26, 44.979, 47.347 al 96, 48.788, 46.879 al 83, 45.967 al 71, 49.451 al 62, 49.464, 51.049 al 60.

OBLIGACIONES 6 % EMISION 1926

Denunciante, D. Manuel López de la Cámara Domínguez. Numeración: 9.998 al 10.030, 10.041 al 97.

Denunciante, D. Fernando Medrano de Miguel. Numeraciónes 1.728 al 36, 7.696 al 700, 7.711 al 13, 8.366, 9.880, 9.883, 9.884 al 87, 9.[illegible] al 90, 13.126 al 72, 13.690 al 700, 20.928 al 77, 26.612 al 21, 28.[illegible] al 49, 32.363 al 77, 37.077 al 80, 36.[illegible] al 31.

OBLIGACIONES 4 % EMISION 1930

Denunciante, doña Concepción Gutiérrez y Fernández-Haro. Numeración: 32.112 al 26.

Denunciante, D. Manuel López de la Cámara Domínguez. Numeración: 14.295 al 324.

Denunciante, D. Luis Olanda Benito. Numeración: 35.963 al 72.

OBLIGACIONES 4 % EMISION 1934

Denunciante, D. Enrique Gutiérrez Alvarez. Numeración: 36.7[illegible] al 839.

Denunciante, D. Joaquín Maldonado Almenar. Numeración: 59.0[illegible] al 35.

Denunciante, D. Germán Pérez Hontoria. Numeración: 49.557 al [illegible].

Denunciante, D. Angel Schmelling Eiserman. Numeración: [illegible] al 57.

* * *

El valor nominal de las acciones y de las obligaciones es de 500 pesetas...

...nuestro comentario está ...char que la etapa Bur... ...ntamentos se estaba ce... de forma tan plena la ... la realidad nos ha ga... ...que al hacer nuestro co... ...a cosa que analizar la ... juicio sereno, de diáfa... ... qué bien se ve de le... ...n de hombre con prác-

...iamos previsto se con... ...a el rastro de los equi... ...uelven a brillar—Litsch ...ue brillan y actúan con ...elgas. Con ellos hemos ...amos ayer, y ahí están. ...dot" amarillo a Vietto, ...ística—como hombre ...ue le pesaba el jersey. ...También hemos acerta... ...omo que ya no es más ...uipos, el belga B sigue ... ayer—¡los Pirineos!— ...lidado y aumentado. Y ...iitiva porque los bel-

... los primeros. Aunque ...ulesme Gianello y Viet... ...n subidor.

...laciones, en favor de ...n general, mas con la ... de Vietto como "lea-

...RA HOMENAJE AL ...EJERCITO

... éxito deportivo y de ...orrió en Barcelona la ...sta en el parque de la ...con asistencia de los ...llano y alemán. La ... corrida a gran tren, ...el "record", pues se ...elta a 47 de media. ...uperioridad de los ita... ...ermitió llevar la ca... ...usto, dándola fin con ...do:

...ni (italiano), 55 pun... ...etros en 1 h., 0 mi... ... 2.°, Guerra (italia... ...tos; 3.°, Plans, 16 ... Flaquer, 11 puntos; ... 6 puntos; 6.°, Ro... ...untos; 7.°, López, 3 ...Tomás Pérez, 2 pun... ...ba, 2 puntos.

...D CORRERA EN ...MILAN

...NA 19.—El célebre ...sta Mariano Cañar... ...contratado para co... ...n el día 27 del pré... ... a tal efecto saldrá ... breve. Después irá ...ara tomar parte en ...elta a dicho país, que ... 3 al 20 de agosto. ... participará en la ...id-Lisboa, después ... Cataluña. (Cifra.)

AVIACION

...cartas transporta... ...ado a más de 9 mi-

...Late 251", seis mo... ...12 cilindros en V, ... conocido por "El ...u París", ha cu... ...ocho horas la tra... ...ico del Norte. Con... ...ue se trata de un ... calculado y cons-

...CKEY

...e halla en Vigo el ...ta Federación de ... Satrústegui, que ... personalmente la ...l partido interna... ...cey" entre Portu... ... Han empezado ... los jugadores se... ...a ese encuentro, ...in hasta el día del ...tadio de Balaídos.

...léfono 32610

DEPORTES

¿Por qué no hablamos del fútbol "amateur"?

FUTBOL

Nos encontramos con que el verano nos va comiendo materialmente el terreno. Dentro de poco los críticos deportivos tendremos que cerrar la rúbrica de fútbol poniendo un cartelito que diga: "Hasta septiembre", como los estudiantes cosecheros de calabazas.

Claro que el tema se va estirando como si fuera "chiclé". ¡Es tan triste tener que dejar la afición! Sin embargo, no hay más remedio. Para hablar de fútbol, tal como va la temporada, habremos de hablar de planes futuros. Ahora el tema del día es el del profesionalismo. Pero a nosotros, la verdad, nos interesa tan poco el profesionalismo... No necesita ni que nos interesemos. Como es cosa de vivir, el profesionalismo tiene mucha gente, que vive de él, que le dedica los mayores afanes. Y hacen bien. Por eso nosotros no habremos de protestar. Sin contar con que también figuramos en las listas de sus amigos, porque consideramos que al deporte profesional del fútbol le debemos todos los deportistas mucho, sobre todo el placer de tener un espectáculo de tanta calidad como el fútbol.

Ahora bien: ¿por qué en estos momentos en que el fútbol profesional tiene que quedar reducido al silencio no nos dedicamos a hablar del fútbol "amateur"? A nosotros nos parece que merece la pena. Porque resulta que en el fútbol "amateur" pasa como en el ciclo turístico. La Federación se dedica a lo gordo, lo que da dinero, y deja el resto que perezca o que viva por generación espontánea. Sin embargo, el fútbol "amateur" merece atención. Exige atención. Es que los Clubs grandes, los profesionales, cometen un crimen contra su propia caja no cuidándolo. Cuantos más jugadores, mayor posibilidad de selección. Cuantos más Clubs y equipos "amateurs", más jugadores, más campo de experimentación, de práctica, para ir formando jugadores que luego no cuestan dinero, como esos que se traspasan de otras regiones, de otros pueblos, produciendo unas hibridaciones que van en perjuicio del fútbol autóctono, del fútbol indígena, que de esta manera nunca rendirá el fruto en profesionales que tenemos derecho a exigir una región tan poblada como ésta, y que, sin embargo, apenas si ha dado media docena de internacionales. ¿No merece la pena la cuestión de que se hable de ella?

—Parece que el Barcelona gestiona el ingreso en sus filas del veterano defensa del Valencia Melenchón, y de Florenza, que fué guardameta del Oviedo. También hablan de Herrerita.

—El Oriamendi ha sido invitado por el Ceuta para que juegue un partido en aquella población el día 2 de agosto. Pero es posible que no le guste la localidad para jugar un partido por esa fecha.

—El F. C. Barcelona ha sido ya autorizado por la Federación Nacional para que acepte la invitación de actuar en Alemania.

Ahora falta que estudie el Barcelona si hay posibilidades económicas, y, luego, que prepare un equipo capaz de hacer un buen papel.

—Todavía no se sabe dónde se va a jugar la Copa del Mundo de 1924; pero, en contra de lo que publicaban algunos periódicos, parece que Mr. Rimet no está dispuesto a que se celebre ni en Brasil ni en la Argentina, y que, por el contrario, es posible que se celebre en Alemania.

De todas formas, habrá que esperar a que se reúna en Luxemburgo, el año que viene, el Comité Internacional de la F. I. F. A., para que se sepa el país en que se ha de jugar.

—Otro Club que trata de reorganizarse: el Arenas Club de Guecho, que quiere tener un equipo digno de su historial.

Y con esto de los Clubs que se rehacen se nos ocurre una cosa: ¿habrá jugadores buenos para todos ellos? Porque faltan muchos de los que había, y en estos tres años se puede decir que no se ha hecho ninguno.

Así que, si con menos jugadores se van a reorganizar todos los equipos, indudablemente que serán un poco peores.

EL TORNEO TRIANGULAR GALLEGO

VIGO 19.—El Celta ha aceptado participar en un torneo triangular de fútbol, que se celebrará en Santander durante las fiestas en honor de su Patrón. El día 23 contenderá con el Deportivo de La Coruña, y el vencedor se enfrentará con el Racing ferrolano el día 25. El Club triunfante en este torneo jugará el día 30 con el Deportivo Alavés, en el campo de la Residencia. Se pondrá en juego un valioso trofeo. Este torneo constituye una modificación del programa deportivo de aquellas fiestas. (Cifra.)

* * *

El Athlétic de Bilbao celebrará próximamente su junta general reglamentaria, en la que probablemente se tratarán asuntos de interés.

Igual actividad se nota en otros Clubs norteños que tratan de reorganizarse para la próxima temporada.

EL GRAN PREMIO MOTOCICLISTA DE EUROPA

MOTOR

SPA.—Se ha corrido este Gran Premio con los siguientes resultados: 500 centímetros cúbicos de cilindrada: 1.°, Georg Meier, 15 puntos; 2.°, White (inglés), seis puntos. Categoría de 350 centímetros cúbicos: 1.°, Mellosr (inglés), 15 puntos; 2.°, Fleischmann (inglés), 14 puntos. Categoría de un cuarto de litro: 1.°, Ewald Kluge (alemán), 10 puntos; 2.°, Petruschke (alemán), ocho puntos.

La vuelta más rápida se hizo a 162 kilómetros de media horaria por Meier, que batió el "record" de la prueba con una media de 152,8 kilómetros.

—El VII Gran Premio Albi ha visto vencer a Wakefield, en coches, a 151 kilómetros de media; segundo, Tongue; tercero, Bira. En motos, Anderson venció en 350 cmc.; y también en 500 c., con 128,030 kilómetros, y 125,898, respectivamente.

—El 3 de septiembre, en Belgrado, se correrá una gran prueba, tanto de "autos" como de "motos".

—Alfa Romeo está sometiendo a prueba de velocidad y de "gomas" estos días dos nuevos bólidos construidos recientemente sobre la fórmula de los 1.500 cmc.

—También Massorati está probando un nuevo coche de esa cilindrada.

—Después del Gran Premio del A. C. de Francia y la Copa de la Comisión Deportiva, la clasificación de los corredores franceses es la siguiente: Primero, Sommer, con 21 puntos; segundo, "ex aequo", Contel y Wimille, con 76 puntos.

HACIENDO MAESTROS

El cursillo de monitores de los O. J.

NATACION

Una de las más interesantes organizaciones de las O. J. es esta del cursillo de monitores de natación, sobre el cual ya hicimos en su día una información. Una cincuentena de muchachos de toda...

...chas", "pelayos" y "cadetes". En éste, igual que en todos vuestros actos, ha de presidiros siempre el espíritu de sacrificio, el desvelo y cuidado hacia aquellos a quienes habéis de educar. Esta misma preocupación que vuestras jerarquías sienten para daros una preparación se transformará por vuestra parte en idéntico desvelo y cariñosa atención a los "flechas" cuya enseñanza se os confíe."

Los cincuenta monitores de natación, la primera hornada de instructores de una rama de la educación física de O. J., salieron ya para sus respectivas provincias, donde se harán cargo, como instructores, de los grupos de futuros nadadores de las O. J. provinciales.

VIENA 17.—El encuentro internacional de natación entre los equipos de Alemania y Hungría ha terminado con una victoria de los alemanes, por 29 puntos contra 15.

* * *

DANTZIG.—El campeonato alemán de fondo (3.000 "maes") ha sido ganado por Bicbich, en 47 minutos 52 segundos. Segundo, Przywara.

* * *

El C. D. Fortuna de San Sebastián no descansa; además de una carrera ciclista, ahora está organizando unas pruebas de natación, la primera de las cuales será el día 30, y en la dársena del puerto. El C. D. Fortuna, hay que recordarlo, siempre fué famoso en estas organizaciones natatorias.

—En Bilbao, "Hierro" tiene en preparación la travesía del Abra, prueba en mar abierto.

—En Madrid también hay algunas cosas en preparación, pero todavía no cuajan.

LA PROXIMA REUNION

BOXEO

Se ha variado la fecha de la próxima reunión. Se dará el domingo, 23, a las siete de la tarde, y tendrá como escenario el campo de la Ferroviaria. Conviene hacer constar, para que el público no se asuste, que a esa hora todo el campo es sombra. En caso necesario se hará uso de la espléndida iluminación eléctrica de que se dispone para las veladas nocturnas.

En esta "soirée" darán comienzo las eliminatorias del torneo que se prepara para encontrar el mejor boxeador del peso "welter". Como trofeo para el vencedor se cuenta con una magnífica copa que ha sido donada por nuestro colega "Informaciones". Se esperan otros regalos de la Federación Nacional y Castellana de Boxeo, de la Organización Almazán-Volpini y de otras personalidades del deporte.

En próximos números iremos dando detalles completos de la reunión del domingo.

—Luis Soria peleará en Barcelona contra Safán, el gran peso "gallo" catalán. Y a beneficio de Auxilio Social.

Luis Soria es uno de los valores más destacados del boxeo aragonés.

—Jef Dickson ha conseguido que firme Armstrong un contrato para combatir en París... con Cerdán, sin duda alguna.

—La revancha Neusel-Schmeling está casi montada. Sólo falta la fecha y el lugar (Stuttgart o Francfort).

—Joe Louis ha sido invitado a boxear en Londres con Tommy Farr como adversario. Le ofrecen una garantía de un mínimo de ingreso de 100.000 dólares.

NOTAS VARIAS

Parece que se van a reanudar las relaciones en cuanto al "rugby" entre Inglaterra y Francia, y que, como principio, se va a celebrar en París un partido entre las selecciones francesa y del País de Gales. Todo ello a cambio de haber liquidado Francia el sistema de campeonatos.

* * *

¿Por qué no un "match" con Portugal?

ATLETISMO

Levantamos hace unos días un pico del velo del misterio. Los atletas madrileños, llenos de entusiasmo, quieren volar, realizar cosas. Y una de ellas es esta de un "match" de atletismo con Portugal.

La idea nos parece de perlas. Es preciso animar estos planes de confraternización con nuestros hermanos. Hay que poner un límite al aislamiento en que nos mantenemos respecto al deporte lusitano.

Un "match" de atletismo con Portugal no sólo es realizable, sino que puede resultar muy interesante y ser punto de continuación en esa relación constante que debemos mantener con los lusitanos a través de las competiciones en todas las modalidades deportivas.

La idea está lanzada. Ahora es preciso someterla a la consideración de las altas jerarquías del "sport", que suponemos verán con el mayor agrado esta iniciativa.

En el plazo de un mes puede prepararse, tomando elementos militares y civiles, y de entre éstos, los mejores de la grey estudiantil, y preparar un "team" que sostuviera honorablemente la competición con los lusitanos. Portugal, el país hermano, debe merecer todos nuestros afectos, y éstos hay que soldarlos estableciendo una serie de competiciones deportivas en fútbol, ciclismo, hipismo, atletismo, etc.

La idea queda lanzada. Ya germina en el ambiente atlético. Ahora hay que darle forma. Y someterla al Comité Nacional de Deportes, la suprema jerarquía, aunque nos parece que a éste le parecerá la iniciativa de perlas.

Tenemos una porción de noticias atléticas. Algunas muy interesantes.

—Las iremos soltando en días sucesivos.

—La mejor es que la Federación Castellana va a tener campo de atletismo.

EL DEPORTE ENTRE LOS OBREROS

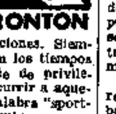

FRONTON

Han cambiado los tiempos. Y han de cambiar más todavía. Y no es en los deportes donde han de alumbrarse auroras menos brillantes en esto de las renovaciones. Siempre fué el deporte en los tiempos antiguos una especie de privilegio de clases. Sin recurrir a aquellos años en que la palabra "sportman" significaba hombre que no hacía nada más que "sport", no es preciso retroceder mucho para darse cuenta de que en España eran contadísimas las regiones donde el "sport" se encontraba a la mano del obrero.

Y, sin embargo, así tiene que ser. Es el obrero el que más necesidad tiene de deporte, de recreo, de descanso material, de algo que alegre su vida después de la jornada de trabajo. Y siguiendo esa idea tan moral, tan cristiana, tan moderna, alemanes e italianos tienen sus formidables organizaciones deportivas, tendiendo a llevar el "sport" a las mismas puertas de las fábricas y talleres.

En consecuencia, cuanto en este terreno se haga ha de merecer en todo momento nuestro agradecimiento y nuestra colaboración de todo orden, lo mismo en lo natural de hacer ambiente a la idea como en la técnica y de organización. Al filo de este comentario viene la noticia. Nuestro colega "Hierro", de Bilbao, donde bulle con todo su espíritu deportivo un José Luis Isasi, de quien pudiéramos decir que lo hemos criado en "sport" a nuestros pechos, ha lanzado la idea y la va a llevar a la práctica: organi-...

...festival deportivo

El S. E. U. ha organizado su primer festival deportivo. Estaba vaciado en un programa amplísimo, con el que las huestes estudiantiles conmemoraban el Alzamiento nacional. No estuvo mal el primer ensayo. Aunque todo estuviera montado con ese signo de provisionalidad que los tiempos y las circunstancias imponen, se vió un sentido de organización, un orden, que no ha sido el corriente en las cosas de la F. U. E. Hay mucha diferencia del S. E. U. a la F. U. E. Y esa diferencia tiene que agrandarse todavía, y estamos confiados que se agrandará, porque entusiasmo y deseo de perfección no faltan. Entre los elementos que dirigen las cosas de deportes del S. E. U. hay muchos que saben lo que es organizar, conocer la técnica y tienen un buen criterio para el montaje y la preparación de estas cosas del deporte, que cuando se organizan bien resultan siempre atrativas.

Cuadro magnífico el que ayer se ofrecía a la vista de los espectadores, cuadro que es prometedor de realizaciones más amplias y más completas. Dentro del S. E. U., lo hemos dicho muchas veces y no nos cansaremos de repetirlo, se encierra el porvenir del deporte español. Es esa masa, la masa juvenil, la masa estudiantil, la que tiene que hacer vibrar el deporte y la que tiene que ofrecerle el aliento más sano.

Sabemos que, sin tardar mucho, la organización deportiva del S. E. U., que se va completando día a día, ofrecerá al público madrileño la prueba de la madurez de sus concepciones y de la amplitud de visión de sus elementos técnicos y directivos. Esto de ayer es como la primera campanada de un volteo constante de las más gratas sonoridades en cuanto afecta a las fiestas del músculo estudiantil.

Magnífico aspecto ofrecía el campo de la Residencia de Estudiantes de la calle de Serrano en la tarde de ayer. El S. E. U. había preparado su primer festival deportivo. Sobre el campo, que no pasa de ser un campo de fortuna, el juego de color de las banderas y de los uniformes del S. E. U. y de los jerseys deportivos formaba un conjunto gratísimo, que se hacía más alegre con el rebullir de la muchachada, siempre sonoramente ruidosa entre gritos, risas y halalaes a sus equipiers favoritos, al uso de las grandes universidades americanas.

Comenzó el festival con un precioso desfile. En perfecta alineación se presentaron en el campo los equipos femeninos de "hand-ball": Cisneros, en jersey amarillo; San Isidro, de rojo; las muchachas que habían de correr las pruebas de velocidad, los dos equipos de fútbol, jersey amarillo los de Medicina, jersey rojo los de Derecho, formando a continuación los atletas que habían de hacer la exhibición de las distintas especialidades de atletismo. Colocados en el centro del campo, el monitor, a toque de silbo, les alineó frente a las jerarquías, haciéndose los saludos de ritual.

Comenzó el festival con las pruebas de atletismo, corriéndose varias eliminatorias de 100 metros con estos resultados:

Primera eliminatoria

1.° Lazcano, Aviación, 11 4/5.
2.° Vidosa.

Segunda eliminatoria

1.° Delbleck, Agricultura, 12 1/5.
2.° Hernández.

Final de los 100 metros

1.° Delbleck, 11 3/5.
2.° Lazcano.

En la final de los 100 metros tomaron parte también otros atletas de mayor categoría: Cruza, que llegó primero, pero como corría fuera de concurso no se le dió tiempo.

Las muchachas corrieron una prueba de 80 metros lisos. Las vencedoras en las distintas eliminatorias corrieron la final, que dió este resultado:

1.° Sánchez Moya, 11 2/5.
2.° Ruiz.

A continuación se jugó un interesante partido de "hand-ball" entre los dos equipos de San Isidro y Cisneros. Gustó mucho al público la exhibición, que cuando se repita, con un poco más de entrenamiento, resultará todavía más interesante.

Los equipos de Medicina y Derecho jugaron un partido de fútbol con tiempos cortos porque no había espacio para más. Resultó muy competido, ganando los de Derecho por un gol a cero. El "team" de Derecho tiene algunas figuras de verdadero relieve, como su "back" derecha, que tiene un toque magnífico de balón y una colocación acertada. Estos dos equipos tienen un partido pendiente. En él se jugarán de nuevo la copa que ayer ganaron los de Derecho.

Después del partido, el equipo de atletas, hizo varias exhibiciones, especialmente una de saltos de altura, no haciéndose la de saltos de longitud por no encontrarse el terreno de salto en condiciones.

Asistieron al festival las jerarquías del S. E. U. La presidencia, a medida que se iban celebrando las distintas pruebas, hacía entrega de los premios a los vencedores.

El público quedó muy complacido del festival, de su organización y de sus resultados, confiándose que en breve las jerarquías del S. E. U. se decidirán a montar algún otro acto parecido, a ser posible en un campo más adecuado, donde se pruebe la vitalidad de la organización y las posibilidades de encauzar a la masa deportiva estudiantil, elevando su categoría y perfeccionando su disciplina como los nuevos tiempos exigen.

El alemán Harbig, "recordman" mundial de los 800 metros. Inauguramos un nuevo sistema de fotografías de ases. Fotografías con el autógrafo al pie.

(Archivo ARRIBA)

"OR-KOMPON"

BAR AMERICANO — RESTAURANT
El más concurrido de Madrid. Esmeradísimo servicio.
ANTONIO ECHEZARRETA
Miguel Moya, 4. Teléfonos 18649 y 22354.

†

ROGAD A DIOS EN CARIDAD POR EL ALMA DE

Don Gonzalo Pascual Villagroy

De diecinueve años de edad. Camisa vieja de F. E., jefe de Escuadra de la quinta Centuria, estudiante de Medicina y delegado del S. E. U. en el segundo curso. Cayó en el Cuartel de la Montaña, tras heroica resistencia, ofreciendo...