

# ESTERILIZACIÓN

## En los animales de compañía



Moliner Roca, Paloma (73394373Q) SENECA

Reyes García, Eva (47873625E) SENECA

Deontología y veterinaria legal (curso 09-10)

# Índice

---

|  |     |
|--|-----|
| Introducción.....  | 2   |
| Legislación.....   | 3   |
| 1.- Ley de protección animal.....                              | 3   |
| 2.- Ley de tenencia de animales potencialmente peligrosos..... | 9   |
| 3.- Perros de asistencia.....                                  | 13  |
| Problemática actual.....                                       | 16  |
| Análisis de las encuestas.....                                 | 20  |
| Conclusiones.....  | 26  |
| Anexo.....   | 27  |
| Anexo 1.....   | 27  |
| Anexo 2.....   | 61  |
| Anexo 3.....   | 66  |
| Anexo 4.....   | 73  |
| Anexo 5.....   | 91  |
| Anexo 6.....   | 92  |
| Anexo 7.....   | 94  |
| Anexo 8.....   | 96  |
| Anexo 9.....   | 97  |
| Anexo 10.....  | 99  |
| Anexo 11.....  | 100 |
| Anexo 12.....  | 105 |

# Introducción

---

En este trabajo pretendemos exponer la legislación relacionada con la esterilización, no solo en España, sino también en Catalunya. Además de la problemática que está generando esta legislación, sobre todo a nivel de los perros potencialmente peligrosos, los de asistencia y finalmente a las protectoras y/o perreras, ya que algunas normativas autonómicas obligan a la esterilización de los animales como veremos a continuación.

Hemos dividido el trabajo en distintos puntos, para poder ofrecer un análisis de la situación lo más correcto posible, estos puntos son:

- Nombrar la legislación actual, explicando los puntos más relevantes de cada uno de ellos.
- Una vez conocida la legislación procederemos a realizar un análisis de la problemática actual.
- Realizaremos encuestas para conocer la opinión de la población y hacernos una idea de su opinión sobre la legislación.
- Por último expondremos las conclusiones a las que hemos llegado.

Hemos de decir que este trabajo lo hemos realizado Paloma Moliner Roca y Eva Reyes García, hemos participado las dos en cada parte y hemos contribuido de la misma manera. Finalmente nos gustaría decir que este documento ha sido fruto de nuestro trabajo y en ningún caso ha sido copiado.

Firmas de las autoras

# Legislación

---

## 1.- Ley de protección animal:

La Declaración de los "Derechos del Animal" adoptada por la Liga Internacional de los Derechos del Animal, aprobada en París el 15 de Octubre de 1978 bajo el patrocinio de la UNESCO. Es la primera que habla de los derechos de los animales, ya que en ese momento, no había ninguna ley ni organismo que hablara de eso.

En ella se enumeran una serie de derechos, que en resumen son los siguientes:

- Todos los animales son iguales ante la vida y tienen el mismo derecho a la existencia.
- No se someterá a ningún animal a malos tratos ni actos crueles.
- Todo animal perteneciente a una especie que vive tradicionalmente en el medio ambiente humano tiene derecho a vivir y a crecer al ritmo y en las condiciones de vida y libertad propias de su especie.
- El abandono de un animal es un acto cruel y degradante.
- La experimentación animal que entrañe un sufrimiento físico o psicológico, es incompatible con los derechos del animal, ya se trate de experimentación médica, científica o comercial, o de cualquier otra forma de experimentación.
- Los organismos de protección y salvaguardia de los animales han de estar representados a nivel gubernamental.

## Situación en Catalunya:

Debido a la inexistencia de una legislación global sobre la protección animal que recogiera los principios de respeto, defensa y protección de los mismos, tal como ya figuraban en los convenios y tratados internacionales y en la legislación de otros países de la unión europea. Obligo a las comunidades autónomas a desarrollar sus propias leyes.

Catalunya fue la primera en aprobar una ley en 1988, la Ley 3/1988, de 4 de marzo, de protección de los animales. (BOE núm. 75, de 28-03-1988).

Fue la primera ley que habla sobre la esterilización de los animales de compañía, pero solo lo hace en relación a los centros de recogida de animales abandonados, a los que obliga a esterilizar a los

animales antes de darlos en adopción. Esta ley también puntualiza que esta tiene que ser bajo supervisión veterinaria. En ella se especifica que la esterilización sin control veterinario se considera una infracción grave sancionada con multas de 50.000 pesetas (300.51€) hasta 250.000 pesetas (1502.53€).

**Ley 3/1988, de 4 de marzo, de protección de los animales.**

**CAPITULO II: Abandono de animales de compañía y centros de recogida de los animales.**

**Art. 11.**

1.- Los centros de recogida de animales abandonados, una vez transcurrido el plazo legal para recuperarlos, podrán sacrificarlos o darlos en adopción, previamente esterilizados. La esterilización deberá efectuarse bajo control veterinario.

2.- El sacrificio y la esterilización de estos animales se realizarán bajo control veterinario.

En 1994, se redactó la Ley 3/1994, de 20 de abril, de modificación de la ley 3/1988, de protección de los animales. En esta se hicieron algunos cambios, pero ninguno afectaba a la esterilización. Así que en 2003 se redactó una nueva ley, la Ley 22/2003, de 4 de julio, de protección de los animales. (BOE núm. 189, de 08-08-2003). En esta se incluía un nuevo artículo (el artículo 11), que hace referencia al sacrificio y a la esterilización de los animales, en el se especifica que este tiene que ser siempre bajo control veterinario y el artículo 20, en el que se expone que el departamento de medio ambiente puede establecer ayudas para las asociaciones de protección y defensa de los animales que tengan programas de esterilización de perros y gatos.

El esterilizar a los animales, practicarles mutilaciones y sacrificarlos sin control veterinario o en contra de las condiciones y los requisitos establecidos por dicha ley se considera una infracción muy grave, a diferencia de la anterior, que era una falta grave. En este caso las multas van desde los 2001€ hasta los 20000€.

**Ley 22/2003, de 4 de julio, de protección de los animales.**

**Artículo 11. Sacrificio y esterilización de los animales.**

3.- El sacrificio y la esterilización de los animales de compañía deben ser efectuados siempre bajo control veterinario.

**Artículo 18. Acogida de animales.**

2. b.- Los animales deben ser desparasitados, vacunados y esterilizados si han alcanzado la edad adulta, con el fin de garantizar unas condiciones sanitarias correctas.

**Artículo 20. Asociación de protección y defensa de los animales.**

3.- El Departamento de Medio Ambiente puede establecer ayudas para las asociaciones que han obtenido el título de entidades colaboradoras, destinadas a las actividades que lleven a cabo en relación con la protección y defensa de los animales, especialmente para la ejecución de programas de adopción de animales de compañía en familias cualificadas, en la promoción de campañas y programas de esterilización de perros y gatos, así como la promoción de campañas de sensibilización de la ciudadanía.

En 2006 se redactó la ley 12/2006, de 27 de julio, de medidas en materia de medio ambiente y de modificación de las Leyes 3/1988 y 22/2003, relativas a la protección de los animales, de la Ley 12/1985, de espacios naturales, de la Ley 9/1995, del acceso motorizado al medio natural, y de la Ley 4/2004, relativa al proceso de adecuación de las actividades de incidencia ambiental. (BOE núm. 200, de 22-08-2006). En ella se realizaban modificaciones a las anteriores leyes, con el objetivo de reducir el número de abandonos. Para ello se añadió que los animales de compañía objeto de comercialización o transacción debían ser esterilizados, excepto en los casos que dijera el reglamento, además el reglamento también debía regular cómo tenían que ser los procedimientos de esterilización para que tuvieran los mínimos efectos fisiológicos y de comportamiento en el animal. Finalmente se añadió un bis al artículo 30 de la ley de 2003, en el que se consideraba una infracción el incumplir la obligatoriedad de esterilizar a los animales de compañía en los supuestos determinados legalmente.

**Ley 12/2006, de 17 de julio, de medidas en materia de medio ambiente y de modificación de las Leyes 3/1988 y 22/2003, relativas a la protección de los animales, de la Ley 12/1985, de espacios naturales, de la Ley 9/1995, del acceso motorizado al medio natural, y de la Ley 4/2004, relativa al proceso de adecuación de las actividades de incidencia ambiental.**

**Artículo 2. Modificaciones de los artículos 3, 17 y 30 de la Ley 22/2003, relativas al abandono de animales.**

2.- Los animales de compañía objeto de comercialización o transacción deben ser esterilizados, excepto en los casos que se establezcan por reglamento. El reglamento también debe regular cómo deben ser los procedimientos de esterilización para que tengan los mínimos efectos fisiológicos y de comportamiento en el animal.

4.- Se añade una letra, la z bis), al apartado 3 del artículo 30 de la Ley 22/2003, con el siguiente texto: «z bis) Incumplir la obligatoriedad de esterilizar a los animales de compañía en los supuestos determinados legalmente.»

Finalmente en 2008 se redactó un decreto legislativo (**ANEXO 1**), el 2/2008, de abril, en el que se aprueba el texto refundido de la Ley de protección animal. En el que se pedía que se redactara en un texto único la Ley 22/2003, de 4 de julio, de protección de los animales; la parte vigente de la Ley 3 / 1988, de 4 de marzo, de protección de los animales, y las modificaciones que contiene la Ley 12/2006, de 27 de julio, de medidas en materia de medio ambiente y de modificación de las leyes 3 / 1988 y 22/2003, relativas a la protección de los animales, de la Ley 12/1985, de espacios naturales, de la Ley 9 / 1995, del acceso motorizado al medio natural, y de la Ley 4 / 2004, relativa al proceso de adecuación de las actividades de incidencia ambiental, con el encargo que la refundición comprenda la regularización, la aclaración y la armonización de estas disposiciones.

## **Situación en España:**

Como hemos visto cada comunidad autónoma tiene su propia legislación, ya que no hay ninguna que afecte a todo el territorio Español. Eso provoca que haya ligeras variaciones entre las distintas comunidades autónomas.

### **Madrid:**

Los centros de recogida de animales abandonados no están obligados a castrar a los animales, ya que es el adoptante el que determina si lo quiere esterilizado o no. Además la esterilización corre a cargo de la administración competente.

### **Murcia:**

La ley solo dice en el caso de que se realice la esterilización en los centros de acogida, se tendrá que hacer bajo control veterinario y que esta correrá a cargo de la administración pública competente, pero en ningún caso habla de la obligación o no de hacerlo.

### **Castilla-La Mancha:**

En esta comunidad la ley sólo establece que la esterilización se haga bajo control veterinario.

### **Canarias:**

En la ley de protección animal no se habla en ningún momento de la esterilización.

### **Cantabria:**

No hace ninguna mención a la esterilización, solo comenta que está permitida la mutilación si con ello se obtienen ventajas de manejo y/o de tipo fisiológico, pero no especifica la persona que debe realizarlas ni las condiciones en las que se tiene que realizar.

### **Islas Baleares:**

En la normativa de esta comunidad la práctica de la mutilación solo está permitida por el facultativo competente, pero no se especifica quien es. Por el contrario en el capítulo que habla sobre perreras y protectoras sí que especifica que esa persona tiene que ser un veterinario.

### **Galicia:**

La legislación solo habla de las mutilaciones en el capítulo de las infracciones, en el que se considera una infracción grave la mutilación sin necesidad o sin el adecuado control veterinario.

### **Valencia:**

La prohíbe la práctica de mutilaciones, excepto las controladas por veterinarios.

En los centros de acogida es el adoptante quien decide si quiere que el animal este esterilizado o no.

### **Navarra:**

Se prohíbe la mutilación, excepto las controladas por veterinarios, en los casos de necesidad o por exigencia funcional.

En los centros de acogida de animales abandonados, la esterilización es decisión del adoptante, además se les entrega un certificado veterinario, diciendo si lo están o no esterilizados. Los costes de la esterilización los asume el adoptante.

### **Rioja:**

En esta comunidad autónoma, al igual que las demás, también está prohibida la mutilación, exceptuando las efectuadas por veterinarios en casos de necesidad o por exigencia funcional, o para mantener las características propias de la raza.



### **Castilla y león:**

Incorpora una nueva puntualización a la ley que aplica la Rioja, es decir, se prohíbe la mutilación, exceptuando las controladas por veterinarios en caso de necesidad, por exigencias funcionales, por aumento indeseado de la población o para mantener las características de la raza.

### **Asturias:**

Es la primera comunidad que realiza una ley que habla concretamente de los gatos callejeros, en ella se expone que en las zonas indemnes de rabia, se podrá ordenar la captura de los gatos errantes no identificados y sin propietario o propietaria conocido que vivan en grupo en lugares públicos a fin de proceder a su esterilización y a su identificación y devolverlos al mismo lugar.

### **Andalucía:**

Está prohibido practicar mutilaciones con fines exclusivamente estéticos o sin utilidad alguna salvo las practicadas por veterinarios en caso de necesidad y se considera una falta muy grave.

En relación a los refugios de animales abandonados y perdidos, transcurrido el plazo legal para recuperarlos, podrán ceder a los animales, una vez esterilizados, previa evaluación de los peticionarios. Esta esterilización se efectuará bajo el control de un veterinario en consultorio, clínica u hospital veterinario, de forma indolora bajo anestesia general. El cesionario será el encargado de abonar los gastos de vacunación, identificación y esterilización, en su caso.

### **Resumen cronológico:**

- Ley 3/1988, de 4 de marzo, de protección de los animales. (BOE núm. 75, de 28-03-1988). Catalunya.
- Ley 1/1990, de 1 de Febrero, de protección de animales domésticos. (BOE núm. 53, de 02-03-1990). Madrid.
- Ley 10/1990, de 27 de Agosto, de protección y defensa de los animales de compañía. (BOE núm. 33, de 07-02-1990). Murcia.
- Ley 7/1990, de 28 de Diciembre, de protección de los animales domésticos. (BOE núm. 93, de 18-04-1991). Castilla-La mancha.
- Ley 8/1991, de 30 de Abril, de protección de los animales. (BOE núm. 152, de 26-06-1991). Canarias.
- Ley 3/1992, de 18 de Marzo, de protección de los animales. (BOE núm. 124, de 23-05-1992). Cantabria.
- Ley 1/1992, de 8 de abril, de protección de los animales que viven en el entorno humano. (BOE núm. 145, de 17-06-1992). Islas Baleares.
- Ley 1/1993, de 13 de abril, de protección de animales domésticos y salvajes en cautividad. (BOE núm. 112, de 11-05-1993). Galicia.

- Ley 4/1994, de 8 de julio, de protección de los animales de compañía. (BOE núm. 194, de 15-08-1994). Valencia.
- Ley foral 7/1994, de 31 de mayo, de protección de los animales. (BOE núm. 208, de 31-08-1994). Navarra
- Ley 5/1995, de 22 de marzo, de protección de los animales. (BOE núm. 95, de 21-04-1995). Rioja.
- Ley 5/1997, de 24 de abril, de protección de los animales de compañía. (BOE núm. 156, de 01-07-1997). Castilla y León.
- Ley 13/2002, de 23 de diciembre, de tenencia, protección y derechos de los animales. (BOE núm. 28, de 01-02-2003). Asturias.
- Ley 22/2003, de 4 de julio, de protección de los animales. (BOE núm. 189, de 08-08-2003). Catalunya.
- Ley 11/2003, de 24 de noviembre, de protección de los animales. (BOE núm. 303, de 19-12-2003). Andalucía.
- Ley 12/2006, de 27 de julio, de medidas en materia de medio ambiente y de modificación de las Leyes 3/1988 y 22/2003, relativas a la protección de los animales, de la Ley 12/1985, de espacios naturales, de la Ley 9/1995, del acceso motorizado al medio natural, y de la Ley 4/2004, relativa al proceso de adecuación de las actividades de incidencia ambiental. (BOE núm. 200, de 22-08-2006). Catalunya.

## 2.- Ley de Tenencia de Animales potencialmente peligrosos:

Diversos ataques a personas, protagonizados por perros, han generado un clima de inquietud social y obligado a establecer una regulación que permita controlar y delimitar el régimen de tenencia de perros potencialmente peligrosos.

En España, existen pocas normas sobre animales potencialmente peligrosos en comparación con los otros países de la U. E.

En 1999 se redactó la primera ley que legislaba la tenencia de animales peligrosos en todo el territorio español, esta era la Ley 50/1999, de 23 de diciembre, sobre el Régimen Jurídico de la Tenencia de Animales Potencialmente Peligrosos. (BOE núm. 307, de 24-12-1999) (**ANEXO 2**). Esta ley regula la posesión de animales salvajes en cautividad, en domicilios o recintos privados,

que constituyen un potencial peligro para la seguridad de personas, bienes, orden público y otros animales.

Esta ley define al perro peligroso como aquellos que tienen unas características morfológicas concretas dentro de su tipología racial, su agresividad y si son empleados para el ataque o la pelea, así como los animales nacidos de cruces interraciales entre cualquiera de éstos y con cualquiera de otros perros. Esta ley no será de aplicación a los perros y animales pertenecientes a las Fuerzas Armadas, Fuerzas y Cuerpos de Seguridad del Estado, Cuerpos de Policía de las Comunidades Autónomas, Policía Local y empresas de seguridad con autorización oficial.

La ley nos habla de la esterilización, que será de forma voluntaria a petición del propietario o responsable del can en su caso, obligatoriamente por mandato o resolución de las autoridades administrativas o autoridades judiciales, y deberá ser, en todo caso, inscrita en la correspondiente hoja registrar del animal. En los casos de que el animal sea transmitido de la titularidad, el transmitente de los animales deberá suministrar, en su caso, al comprador o receptor de los mismos la certificación veterinaria de que los animales han sido esterilizados. Este certificado de esterilización deberá acreditar que dicha operación ha sido efectuada bajo supervisión veterinaria, con anestesia previa y con las debidas garantías de que no se causó dolor o sufrimiento innecesario al animal.

**Ley 50/1999, de 23 de diciembre, sobre el Régimen Jurídico de la Tenencia de Animales Potencialmente Peligrosos.**

**Artículo 1. Objeto**

2.- La presente Ley no será de aplicación a los perros y animales pertenecientes a las Fuerzas Armadas, Fuerzas y Cuerpos de Seguridad del Estado, Cuerpos de Policía de las Comunidades Autónomas, Policía Local y empresas de seguridad con autorización oficial.

**Artículo 8. Esterilización.**

1.- La esterilización de los animales a que se refiere la presente Ley podrá ser efectuada de forma voluntaria a petición del titular o tenedor del animal o, en su caso, obligatoriamente por mandato o resolución de las autoridades administrativas o autoridades judiciales, y deberá ser, en todo caso, inscrita en la correspondiente hoja registral del animal.

2.- En los casos de transmisión de la titularidad, el transmitente de los animales deberá suministrar, en su caso, al comprador o receptor de los mismos la certificación veterinaria de que los animales han sido esterilizados.

3.- El certificado de esterilización deberá acreditar que dicha operación ha sido efectuada bajo supervisión veterinaria, con anestesia previa y con las debidas garantías de que no se causó dolor o sufrimiento innecesario al animal.

## Situación en Catalunya:

En Cataluña, La ley 10/1999, 30 de julio, sobre la tenencia de perros considerados potencialmente peligrosos, (DOGC núm. 3060, pág. 540, de 20-01-2000) (**ANEXO 3**) trata de modificar algunos apartados de las siguientes Leyes:

La Ley 3/1988, de 4 de marzo, de protección de los animales, dispone en el artículo 5 que el poseedor de un animal, es responsable del comportamiento del animal, de los daños, perjuicios i molestias en las vías, espacios públicos i medios naturales en general, de acuerdo a lo que establece el artículo 1905 del Código civil.

La Ley 3/1994, de 20 de abril, de modificación de la Ley 3/1988, de protección de los animales, y el Decreto 328/1998, de 24 de diciembre, por el cual se regula la identificación y el registro general de animales de compañía, establecen la obligación de la identificación y del censo de los animales de compañía y, concretamente, disponen que los ayuntamientos han de tener un registro censal de animales de compañía y que los poseedores de animales domésticos de compañía están obligados a inscribir sus animales en el registro censal del municipio de residencia habitual del animal.

La Ley 10/1990, de 15 de junio, sobre policía del espectáculo, las actividades recreativas y los establecimientos públicos, en el artículo 23.k califica de falta muy grave la realización de espectáculos que infringiesen el que dispone la Ley 3/1988, de protección de los animales. Así mismo, el artículo 20, apartados 1 y 3, de la nombrada Ley hace referencia a las competencias de la Policía Autonómica y de los policías locales respecto a los espectáculos y las actividades recreativas y los criterios de actuación de los agentes ante cualquier infracción de la normativa vigente

A lo largo del tiempo ha habido casos de comportamiento de perros potencialmente peligrosos contra personas, otros animales, incidentes importantes, hasta peleas ilegales de éstos. Estos hechos hacen que la administración responda contra el propietario.

Por eso esta Ley, atiende contra los propietarios de los canes potencialmente peligrosos y así establecer una seguridad ciudadana en Cataluña.

Esta ley nos define al perro potencialmente peligroso como aquellos que han tenido episodios de agresividad hacia personas u otros perros, también los que se han adiestrado para el ataque y defensa y también los que pertenecen a estas razas o sus cruzamientos:

- Bullmastiff
- Dóberman

- Dogo argentino
- Dogo de Bordeos
- Fila brasileiro
- Mastín napolitano
- Pit bull
- Presa canario
- Rottweiler
- Terrier staffordshire americano
- Tosa japonés.

En relación a la esterilización esta ley la establece como una alternativa a la eutanasia en el caso de que el adiestramiento, las técnicas terapéuticas bajo criterio facultativo hayan fallado. Además la infracción de lo comenta

La infracción de lo comentado se castiga con multas que van desde las 10.000 pesetas (60.10€) hasta las 5.000.000 pesetas (30050.61€).

**Ley 19/1999, de 30 julio, sobre la tenencia de perros considerados potencialmente peligrosos.**

**Artículo 1. Definición**

1.- Tienen la consideración de perros potencialmente peligrosos, y les será de aplicación esta Ley, los que presenten una o más de una de las siguientes circunstancias:

- a) Perros que han tenido episodios de agresiones a personas o a otros perros.
- b) Perros que han sido adiestrados para el ataque y la defensa.
- c) Perros que pertenecen a una de las siguientes razas o a sus cruces: bullmastiff, doberman, dogo argentino, dogo de Burdeos, fila brasileiro, mastín napolitano, pit bull, de presa canario, rottweiler, terrier staffordshire americano y tosa japonés.

**Artículo 6. Otras medidas**

En los casos concretos de perros que presenten comportamientos agresivos patológicos no solucionados con las técnicas de adiestramiento y terapéuticas existentes, se puede considerar, bajo criterio facultativo, la adopción de medidas consistentes en la castración o el sacrificio del animal.

El objetivo de esta ley es, atender contra los propietarios de los canes potencialmente peligrosos y así establecer una seguridad ciudadana en Cataluña. Además los hace responsables del perro y les obliga a presentar la documentación de la tenencia de éste animal en su ayuntamiento, ya que a lo largo del tiempo ha habido casos de comportamiento de perros peligrosos contra personas, otros animales, incidentes importantes, hasta peleas ilegales de éstos. Estos hechos hacen que la administración responda contra el propietario.

### 3.- Perros de asistencia:

En Cataluña, la Ley 20/1991, de 25 de noviembre, de promoción de la accesibilidad y supresión de barreras arquitectónicas. (BOE núm. 307, de 24-12-1991). Nos informa de que los discapacitados están ayudados por infraestructura para ayudarlos a llevar un mejor entorno y llevar un mejor vida, también puede disponer de un perro de asistencia.

Según la Ley 19/2009, de 26 de noviembre, del acceso al entorno de las personas acompañadas de perros de asistencia. (BOE núm. 309, de 24-12-2009) (**ANEXO 4**).

A los efectos de la presente ley, el servicio de ayuda animal que se pretende regular es el que se lleva a cabo mediante los llamados perros de asistencia, denominación genérica que incluye distintos tipos de perros adiestrados para prestar apoyo a personas con discapacidades o con determinadas enfermedades. La denominación y clasificación de dichos perros siguen los criterios convenidos internacionalmente.

La Ley también recoge la necesidad de que figure el adiestramiento de perros de asistencia como profesión en el Catálogo de calificaciones profesionales de Cataluña y regula la creación de su cualificación profesional. También nos habla de las condiciones higiénicas y sanitarias que tienen que tener estos perros de asistencia, sin perjuicio de las que debe cumplir como animal de compañía, una de ellas es que el animal tiene que estar esterilizado para evitar los efectos de los cambios de niveles hormonales. Además el responsable y/o propietario del perro de asistencia es el que tiene que llevar a cabo la esterilización, antes de su cesión al usuario/a, ya que si el perro no está esterilizado no puede recibir la categoría de perro de asistencia.

**Ley 19/2009, de 26 de noviembre, del acceso al entorno de las personas acompañadas de perros de asistencia.**

**Artículo 6. Condiciones higiénicas y sanitarias de los perros de asistencia.**

1.- Las condiciones higiénicas y sanitarias que debe cumplir el perro de asistencia, sin perjuicio de las que debe cumplir como animal de compañía, son:

a) Estar esterilizado para evitar los efectos de los cambios de niveles hormonales.

**Artículo 7. Responsables del perro de asistencia.**

2.- Corresponde al propietario o propietaria del perro de asistencia llevar a cabo la esterilización a que hace referencia el artículo 6.1.a) antes de su cesión al usuario o usuaria.

# Problemática actual

---

Al analizar la ley nos encontramos con algunos problemas que han provocado el descontento de la población.

## 1.- Ley de protección animal:

La problemática principal es que no hay una Ley Española aplicable a todo el territorio español, de modo que hay bastantes diferencias en torno a la protección animal. Como hemos visto cada comunidad autónoma tiene su propia legislación. Ocurre lo mismo con relación a la esterilización, ya que hay comunidades que obligan a las protectoras/perreras a castrar a los animales y otras que no, y no solo eso sino que las diferencias también afectan al aspecto económico, ya que hay comunidades en las que es el propio propietario quien paga los gastos de la cirugía cuando adopta al animal, en otras es el ayuntamiento quien se hace cargo y en algunas comunidades no se especifica la persona ni la autoridad que tiene que hacerse cargo de los gastos, creando un vacío legal y con ello una problema para las protectoras que no saben qué hacer.

Lo que si observamos en la legislación es que algunas comunidades autonómicas tienen proyectos de esterilizaciones masivas, para erradicar la súper población de animales callejeros, sobretodo gatos, como es el caso de Catalunya. Cosa que se ha visto reflejada en la prensa, como el artículo publicado en el Periodico.com el 07-07-2009 (completo en el **ANEXO 5**)

**Periodico.com (fragmento).**

### **Barcelona abre un centro provisional de esterilización para colonias de gatos**

El Ayuntamiento de Barcelona ha abierto un punto provisional de esterilización de gatos de las colonias urbanas de la ciudad. Actualmente se han contabilizado 3.643 gatos integrados en 296 colonias, según ha explicado la teniente de alcalde de Medio Ambiente, Imma Mayol.



Hay comunidades autonómicas que ofrecen ayudas económicas para las campañas de esterilización, pero no especifica el valor de la ayuda, ni como se tiene que aplicar, ni que hay que hacer para solicitarla. Aunque como ya comentaremos más adelante estas subvenciones están provocando serios problemas económicos a los ayuntamientos, ya que la falta de concienciación de la población y el aumento de los abandonos por la crisis, ha provocado un elevado gasto para el ayuntamiento, que tiene que hacerse cargo de esos animales.

Como hemos comentado anteriormente en Catalunya en 2006 se modifico la ley y se introduzco un nuevo artículo que pretendía reducir el número de abandonos y el número de perros callejeros, en este artículo se obligaba a esterilizar los animales de compañía que fueran objeto de comercialización o transacción, cosa que creó un gran revuelo en la comunidad veterinaria, como sale reflejado en un artículo que publico el Periódico el 26-8-2008. (Articulo completo en el **ANEXO 6**).

**Periódico (fragmento)**

## **Catalunya gasta más de 50 millones al año por el abandono de animales**

Con el fin de reducir el número de abandonos, el 27 de julio del 2006 el Parlament aprobó una ley, que aún no ha entrado en vigor, que obligará a esterilizar a todos los animales de compañía que sean objeto de comercialización o transacción. Toda la comunidad veterinaria se opone a la medida, una postura manifestada con una enmienda a la ley. Los profesionales dicen que no son contrarios a esterilizar como método de control de la reproducción, sino de la esterilización obligatoria y generalizada en animales jóvenes.

Maria Pifarré, vocal de la junta de gobierno del Col·legi Oficial de Veterinaris de Barcelona, advierte de que son muchos los riesgos y los efectos secundarios de la intervención quirúrgica. "No se puede penalizar a los animales por la falta de educación y sensibilidad de nuestra sociedad", dice Pifarré, quien añade que esta medida perjudicará a criadores y aficionados a las exposiciones de canes de raza. Los veterinarios apuestan por la identificación obligatoria, la penalización grave del abandono y un control policial efectivo. "Es la policía la que debe multar a los dueños irresponsables", afirma la veterinaria.

## 2.- Ley de tenencia de perros potencialmente peligrosos:

Este ha sido un tema muy debatido, ya que alrededor de España asociaciones de perros han estado haciendo una campaña para modificar la ley en relación a la obligación de esterilizar a los animales peligrosos. Como comenta el diario 20 minutos de Córdoba en el artículo: La Junta obligará a esterilizar a los perros de razas peligrosas, publicado el 10-01-2010. Artículo completo en el **ANEXO 7**.

**20minutos.es (Córdoba) (fragmento)**

### **La Junta obligará a esterilizar a los perros de razas peligrosas**

Deberá reforzar las puertas de su casa, pagar informes y contratar un seguro mínimo de 175.000 euros por siniestro.

Lo más llamativo del texto se refiere a los perros. Para poder formar parte de una familia, todos aquellos incluidos en la lista de perros peligrosos (ver cuadro) deberán ser esterilizados, impidiéndose así su reproducción. Eso sí, si usted es ya propietario de uno cuando la norma entre en vigor queda eximido de ello.

Aunque esta problemática no solo está presente en España, sino también en otros países, como ocurre en Estados Unidos. En donde también se obliga a esterilizar a los perros peligrosos, como recoge el siguiente artículo publicado en amimascota.com el 20-10-2005. Artículo completo en el **ANEXO 8**.

**amimascota.com (fragmento)**

### **Medidas para controlar los perros peligrosos**

El gobernador del Estado de California, Arnold Schwarzenegger, refrendó recientemente una ley que permite a las ciudades la esterilización obligatoria de perros potencialmente peligrosos como medida de control de los mismos.

Esta es la ley que más controversia ha provocado, ya que expone que en aquellos casos de perros que hayan tenido un comportamiento agresivo y no haya podido corregir su comportamiento con adiestramiento o con técnicas terapéuticas habrá que esterilizarlo o autanasiarlo.

Esta ley establece que las razas de perros no son tan importantes, como lo son otros factores como la morfología, el carácter, la genética y el adiestramiento.

Por lo que vemos no se especifica que es un episodio agresivo, ni quien tiene que decidir que eso ha sido un comportamiento agresivo, ni tampoco en qué circunstancias se ha producido, ya que el episodio puede haber sido provocado porque lo han atacado primero o algún tipo de detonante.

Además quien determina que las técnicas terapéuticas y el adiestramiento han sido el adecuado, ya que no se especifica qué tipo de técnicas son.

Esta ley tampoco explica quien es el que tiene que correr con los cargos de la cirugía, ni tampoco que hay que hacer cuando sea un animal de otra comunidad autónoma, ya que no todas tienen la misma normativa.

Tampoco se especifica que hay que hacer en el caso de que un perro que ya tuvo un episodio de agresividad y fue castrado vuelva a tener uno.

Además en estos casos solo se penaliza al perro y no al propietario, que es el que lo ha educado.

Hay que resaltar que solo se consideran perros peligrosos, los pertenecientes a ciertas razas y los cruces con algunas de ellas, pero la legislación no contempla la posibilidad de que los ataques sean producidos por otras razas o mezclas indeterminadas.

### **3.- Perros de asistencia:**

A la hora de aplicar esta ley no habido mucho problema, ya que organizaciones como la ONCE, ya estaba esterilizando a sus perros. Esta ley ha servido para establecer y confirmar lo que ya estaba pasando y ayudar a estandarizar todos los perros de servicio.

Esta ley también especifica que el adiestramiento no lo puede hacer cualquier individuo sino los que tengan el título adecuado al catálogo de calificaciones profesionales de Catalunya, cosa que no ocurre en el caso de los perros peligrosos, ya que no especifica que el adiestrador tenga que tener un título homologado.

# Análisis de las encuestas

En este estudio hemos querido conocer la opinión de la población sobre la esterilización en animales de compañía y sobre la legislación actual, en relación a los puntos que se presentan en el trabajo (la esterilización en sí, la aplicada a perros de asistencia y la de los perros potencialmente peligrosos). Nos hemos centrado sólo en el perro y el gato, por ser los animales de compañía mayoritarios.

Los grupos de personas entrevistados han sido:

- Veterinarios (6)
- Estudiantes de veterinaria (13)
- Funcionarios (8)
- Población en general. (29)

El modelo de encuesta y las encuestas están en el **ANEXO 9 y 10** respectivamente.

Del total de entrevistados el 87'5% tiene animales y solo el 8'16% son de raza peligrosa. Las edades de los animales van desde los 3 meses a los 17 años, de este modo nos encontramos:

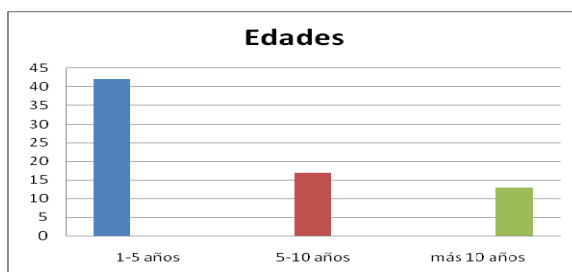

Además de las edades también nos interesaba conocer la implicación de los encuestados propietarios con sus animales y de este modo valorar cuales eran los mayores motivos de visita al veterinario y como observaremos a continuación el 33% de las visitas son para la colocación de la vacuna y el otro 33% es porque al animal le pasa alguna cosa.

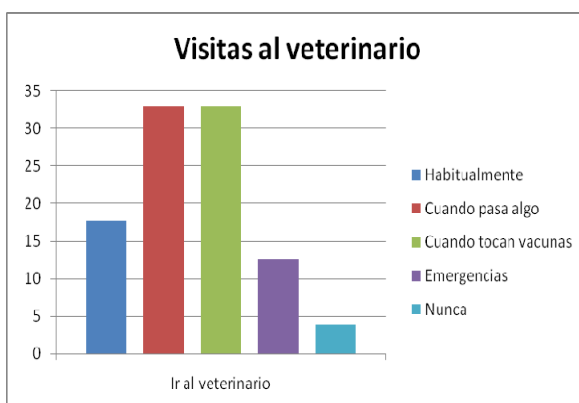

De todos estos animales solo el 26'53% están castrados, así que hemos de suponer que al menos el 30% de los encuestados tienen la experiencia de haberlo hecho y por tanto conocen los riesgos y los beneficios de haberlo hecho. Hay que decir que del 73'46% que no los tiene castrados el 53'85% los castraría, y más del 50% lo haría por motivos éticos, es decir, para controlar la población, evitar problemas de conducta, como dominancia, marcaje en los gatos,... y porque puede prevenir enfermedades como el adenoma de mama, piometras,... en las hembras. El 58'06% que no los castraría lo haría sobre todo por motivos emocionales, como dice Laura Perales en el artículo: Gatos, los eternos olvidados, en la página web: [www. conciencia-animal.cl](http://www.conciencia-animal.cl). Artículo completo en el **ANEXO 11**.

**Conciencia-animal (fragmento)**

## **GATOS, LOS ETERNOS OLVIDADOS**

Pero algunos posibles adoptantes tienen ciertos reparos hacia la esterilización. "Alguna gente proyecta su hombría o su feminidad en la del animal", dice Laura Perales. "Una vez, estaba dando argumentos a un joven que no parecía conforme con castrar al minino, y le dije entre otras cosas que si el gato estaba en un piso y no tenía posibilidad de tener acceso a gatas, lo iba a pasar mal. Y él me contestó: ya, pero yo voy a las discotecas y no me como una rosca y a mí no me castran". Este prejuicio, además, puede significar un gato maullando a pleno pulmón en las pacíficas noches veraniegas, con las consiguientes molestias a los vecinos... y a los propietarios.

En la pregunta a qué edad castrarías a tu animal, ha habido gran disparidad entre las respuestas, aunque la mayoría no ha contestado, los que sí lo han hecho han decidido que la realizarían en animales jóvenes. No obstante hay que tener en cuenta que el 33'93% de los encuestados son veterinarios y estudiantes de veterinaria, de modo que han contestado desde el punto de vista óptimo para que no haya ninguna posible patología o al menos la menor posible, como problemas endocrinos, metabólicos, ...

Como hemos visto mucho un 33'93% tiene conocimientos de medicina veterinaria y un 26'53% tiene a su mascota esterilizada, de modo que no es de extrañar que el 75'92% de la población conozca los riesgos de la cirugía.

Con relación a la castración química el 66% de los encuestados saben que es y de estos el 79% no la utilizaría como alternativa a la esterilización, hay que tener en cuenta que al explicar los efectos secundarios ha esta, los encuestados que había marcado si a la anterior pregunta, cambiaron de opinión.

## 1.- Perros peligrosos:

Dado que ha sido un tema muy debatido como hemos ya hemos comentado en la problemática actual, no nos ha de extrañar que más de la mitad de los encuestados conoce la normativa, aunque en relación a la conformidad o disconformidad en relación a esta los resultados son muy igualados, ya que el 58'93% está a favor, mientras que el 41'51% está en contra. Aunque el 64'28% de los encuestados es por motivos éticos, es decir:

- Argumentos a favor:
  - Al ser animales peligrosos hay riesgo de que agredan a alguien.
  - Al castrarlos se reduce la conducta territorial y dominancia, haciendo al animal más manso y controlable.
  - Reduce la agresividad
- Argumentos en contra:
  - La agresividad no depende del perro, sino de la educación que le ha dado el amo.
  - La castración no siempre está indicada.
  - La esterilización no tiene porque reducir la agresividad, ni el comportamiento de dominancia.
  - Cada animal es diferente, no se puede generalizar y una castración no conlleva que el animal deje de ser “potencialmente peligroso”.
  - Si bien es cierto que en un perro agresivo, en función de la cual sea el origen de la agresividad se pueden beneficiar de la castración, no lo es en todos los casos; habría que mirar cada caso individualmente.

En relación a la pregunta sobre las alternativas, el 0% ha escogido la castración química como alternativa. Al especificar la opción de otras el 42'85 % ha escrito la educación del propietario, como alternativa a la castración. Así que incluyendo esta como opción los resultados quedarían:

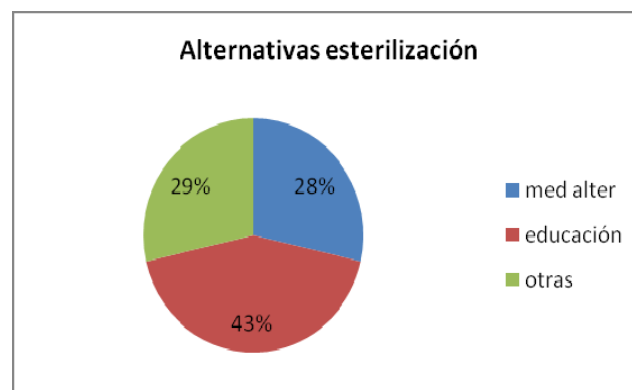

Como hemos visto la educación es muy importante, cosa que se demuestra en un estudio realizado en el departamento de Cirugía de la Universidad de Tufts School of Veterinary Medicine, North Grafton, EE.UU. publicado en la The Journal of Veterinary Medical Science. En este estudio participaron 20 perros con conductas de dominancia agresiva tras un estudio de 8 semanas se demostró que el 70% de los animales respondieron al tratamiento de algún modo, cosa que demuestra que el adiestramiento y la educación son una buena alternativa.

### **Characterization and treatment of 20 canine dominance aggression cases.**

Uchida Y, Dodman N, DeNapoli J, Aronson L. Department of Surgery, Tufts University School of Veterinary Medicine, North Grafton MA 01536, USA.

This study was undertaken to characterize 20 cases of dominance aggression seen at Tufts University School of Veterinary Medicine and to investigate the efficacy of our non-confrontational behavior modification program for 8 weeks. The 20 cases included 18 pure breed and 2 mixed breed dogs. Thirteen of the dogs were male. The dogs' ages ranged from 7 to 84 months (mean 32.1 +/- 22.64 SE). There was no correlation between the severity of dominance aggression and the signalment of the dogs. At the conclusion of the eight week follow up period, 14 dogs (70%) were reported to have responded to the treatment to some degree. Six dogs did not demonstrate any noticeable reduction in aggressive behavior or became more aggressive. The results of the study is powerful evidence of the efficacy of the non-confrontational behavior modification program.

J Vet Med Sci. 1997 May;59(5):397-9.

Como hemos visto anteriormente en los argumentos en contra la gran mayoría opina que la agresividad no depende tanto de la raza, sino del propietario que tiene, ya que hay muchos animales que no entrarían en la denominación de perros peligrosos y lo son. Por esa razón los encuestados consideran que una buena alternativa sería la educación y supervisión de los propietarios.

Un encuestador en concreto, ha comentado los actuales test sicotécnicos que tienen que pasar los propietarios antes de poder tener a los animales, considerándolos poco efectivos y poco rigurosos.

## **2.- Perros de asistencia:**

A diferencia de la legislación de los perros peligrosos, la de los perros de asistencia es bastante desconocida ya que un 67'85% la desconoce, pero al preguntar si les parece bien la legislación solo

el 62'26% está de acuerdo, ya que les parece bien que a los perros lazarillo los castren para no interferir en su trabajo, pero no al resto de los perros que entran en esta categoría, ya que a diferencia de los perros lazarillo, estos no suponen un riesgo vital para las personas que ayudan.

### 3.- Esterilización en protectoras:

Como hemos visto anteriormente en la legislación, este es un tema que depende mucho de la comunidad autónoma, ya que cada una tiene una legislación, en unas es obligatorio y en otras opcional. También varía la persona responsable de pagarla, en unas comunidades autonómicas es la persona que adopta, en otras el ayuntamiento y en resto no se especifica.

Provocando diversos conflictos presentes en la prensa como expone el Periódico en un artículo publicado el 26-8-2008, el cual encontramos completo en el **ANEXO 6**, aquí exponemos algunos fragmentos.

**Periodico.com (fragmento).**

#### **Catalunya gasta más de 50 millones al año por el abandono de animales**

Navarra, cuya protectora entrega todos los animales esterilizados, considera que los altos costes de la intervención en las consultas veterinarias son una barrera para que los dueños decidan erradicar el riesgo de una reproducción no deseada de sus mascotas. "Las diferencias de precios están en las garantías. Yo no estoy dispuesta a asumir riesgos y utilizo las máximas tecnologías, anestesia con gases y los mejores analgésicos y eso tiene un precio", afirma Piferrer, quien alaba "la gran labor" de las protectoras junto a las que los veterinarios, a pesar de las diferencias, "luchan por una causa común".

También lo vemos reflejado en otro artículo publicado por la conciencia-animal.cl (artículo completo en el **ANEXO 11**).



**Conciencia-animal.cl (fragmento).**

## **GATOS, LOS ETERNOS OLVIDADOS**

La esterilización es el caballo de batalla de las protectoras de animales. Matilde Cubillo, presidenta de la Asociación Amnistía Animal, que trabaja en Zaragoza, Madrid y Valladolid, sostiene que "la razón de los abandonos de animales es una cuestión únicamente numérica: existen más animales que hogares capaces de acogerlos". Según Cubillo, esterilizando a las mascotas "se evitarían multitud de abandonos", e incluso podría llegarse a la situación en que está Alemania, con tan pocos animales en adopción que tiene que importarlos de países como el nuestro.

El abandono de los animales, asociado a la falta de concienciación ciudadana, hace que cada día nazcan más camadas y por tanto aumente el número de animales callejeros, cosa que dificulta las cosas a las protectoras y perreras, y hace que aumenten los gastos del ayuntamiento.

Hay protectoras que ayudadas por veterinarios están haciendo campañas de esterilización por su cuenta como ocurre en Barcelona con la protectora Procat, quien recoge a los animales y los lleva a clínicas veterinarias donde los esterilizan, como se explica en este artículo publicado el 17-09-2007 por el periódico.com (artículo completo en el **ANEXO 12**).

**Periodico.com (fragmento)**

### **Ciudadano gato**

A veces los vecinos les preguntan, cuando ellas han acabado su trabajo, si han matado a los gatos. Porque ya no se escuchan las peleas nocturnas entre los felinos, hay menos hedor a orina ni gatitos recién nacidos se pasan el día lloriqueando. Pero ellas, las voluntarias de Procat, no matan a los gatos, ni quieren que otros los maten. Todo lo contrario: los quieren. Lo único que hacen es capturarlos, llevarlos a esterilizar a un veterinario donde, de paso, los examinan, y devolverlos a su lugar de origen, un patio interior de Barcelona u otras ciudades donde hay colaboradores de Procat, como Sabadell.

Al preguntar a los encuestados si conocen la normativa un 73'21% la conoce frente al 26'78% que la desconocía. Además el 80% de los encuestados está a favor de que se realice la castración en las protectoras, cosa que nos puede llegar a indicar que hay cierta concienciación en la sociedad.

# Conclusiones

---

Una vez conocida y analizada la legislación relacionada con la esterilización, hemos llegado a las siguientes conclusiones.

- Es necesario crear una ley aplicable a todo el territorio español sobre la protección animal, ya que los animales tendrían que tener los mismos derechos independientemente del lugar de residencia.
- La esterilización en las protectoras es sólo un parche temporal, ya que no va a resolver la problemática del abandono, lo que sí que es necesario son campañas de concienciación ciudadana y de identificación de los animales, ya que así se podrán penalizar a aquellas personas que abandonen a sus animales.
- Creemos que las campañas de vacunación de gatos callejeros es una buena iniciativa para controlar la población, pero creemos que es una medida que se tendría que aplicar también a los perros callejeros y no sólo a los gatos.
- El gobierno tendría que aportar con más subvenciones para realizar campañas de esterilización de los animales callejeros, de este modo se podría controlar un poco la población.
- Creemos que la esterilización en perros peligrosos, no siempre es una alternativa a los problemas de conducta, es necesario educar al propietario, obligándolo a realizar cursos de adiestramiento, de este modo será capaz de corregir a su perro en momentos de crisis.
- Es necesario corregir la ley de perros peligrosos, ya que hay consideramos que no soluciona el problema y crea mucha confusión. habría que especificar quien tienen que realizar los cursos de adiestramiento y las técnicas terapéuticas.
- Es necesario cambiar las penas, ya que la mayoría son meramente multas económicas que se pueden evadir muy fácilmente, declarando insolvencia, por eso creemos que es importante no solo aplicar multas sino que también vayan a la cárcel.
- Creemos que los animales excluidos en la ley de animales peligrosos no tendrían que estarlo, ya que ellos también pueden producir episodios agresivos.
- Sería interesante, diferenciar entre los distintos tipos de perros de asistencia, ya que no es lo mismo un perro que guíe a personas ciegas, que uno que ayude a abrir cajones o a coger cosas. Así de este modo no obligar a todos esos perros a ser esterilizados.

# Anexo

---

## Anexo 1:











































































## Anexo 2:











### Anexo 3:















**Anexo 4:**







































## Anexo 5:

### **Barcelona abre un centro provisional de esterilización para colonias de gatos**

1. • Voluntarios acreditados capturarán a los animales callejeros

EFE

BARCELONA

El Ayuntamiento de Barcelona ha abierto un punto provisional de esterilización de gatos de las colonias urbanas de la ciudad. Actualmente se han contabilizado 3.643 gatos integrados en 296 colonias, según ha explicado la teniente de alcalde de Medio Ambiente, Imma Mayol.

El centro, situado en la montaña de Montjuïc, servirá de apoyo al futuro Parque de Acogida de Animales de Compañía. El recinto tiene un módulo preoperatorio para la exploración de gatos, un quirófano y un módulo postoperatorio de recuperación, entre otras dependencias.

#### **Entidades protectoras**

No todos los ciudadanos podrán esterilizar sus gatos en dicho centro. Un protocolo consensuado con las entidades protectoras de animales señala que solo se podrán esterilizar gatos de calle provenientes de colonias urbanas que serán capturados por una veintena de voluntarios acreditados.

El año pasado un total de 2.019 gatos fueron esterilizados en Barcelona, ha informado Mayol. La teniente de alcalde de Medio Ambiente ha destacado que esta medida coincide con las que aplican otras ciudades como Florencia o Roma.

Mayol ha indicado que "con este sistema los gatos interactúan con la ciudad sin problemas y evitamos una sobrepoblación". La responsable municipal de Medio Ambiente ha calificado de "dato esperanzador" el que haya descendido en Barcelona el número de gatos abandonados en verano.

## Anexo 6:

### Catalunya gasta más de 50 millones al año por el abandono de animales

1. • La ley que prohíbe el sacrificio de perros y gatos asfixia económicamente a algunos ayuntamientos
2. • Más de 18.000 mascotas sin el chip identificador fueron dejadas en la calle durante el año pasado



Un voluntario de la protectora de Mataró acaricia a dos perros. Foto: GUILLERMO MOLINER

### MÁS INFORMACIÓN

- [Palafolls y Malgrat defienden la eutanasia ante la saturación](#)
- [La Societat Protectora d'Animals de Mataró gestiona uno de los centros de referencia de Catalunya](#)
- [Los hurones, una especie de moda](#)

SARA GONZÁLEZ  
BARCELONA

Catalunya paga muy cara la actitud irresponsable de la gente que abandona a sus animales domésticos. Tanto como más de 50 millones de euros anuales. O, lo que es lo mismo, más de 137.000 euros diarios. Este es el gasto público que un estudio del Departament de Medi Ambient calcula que se invierte solo en el mantenimiento de los cerca de 7.200 perros, gatos y, ahora también, hurones que se alojan en los 111 centros de acogida catalanes. El 1 de enero del 2007 entró en vigor en Catalunya el artículo de la ley de protección de animales que prohíbe sacrificar las mascotas abandonadas o extraviadas y no recuperadas, una norma que, a pesar de reflejar una mayor sensibilidad social, provoca que los costes que representa el cautiverio empiece a ser insostenible para algunos ayuntamientos.

El año pasado ingresaron en los centros catalanes 22.801 animales de compañía. De ellos, 11.740 fueron adoptados y solo 4.261 pudieron ser retornados a sus propietarios, lo que evidencia que, aun siendo una obligación, muchos dueños no identifican a sus mascotas con el chip reglamentario. Pese a las dificultades de los entes locales para adaptarse a la ley que veta la eutanasia y los dos años de prórroga para aplicarla, desde que esta entró en vigor, la cifra de sacrificios ha bajado un 48%. Aunque esto podría significar un aumento de la población a mantener, las entradas en las perreras se han reducido aproximadamente en un 19% en dos años, lo que parece indicar una mayor concienciación de los dueños. Este descenso no evita, sin embargo, que la mayoría de centros de acogida estén saturados porque, al no poder sacrificar a los animales, las estancias se prolongan.

## GASTO SIN FRENO

Precisamente, el

*overbooking* de los refugios es lo que está provocando que la situación se vuelva insostenible para la economía de algunos ayuntamientos. La saturación que sufren los centros de acogida de los consejos comarcales y de las protectoras obliga a los consistorios a buscar alternativas para cumplir con el servicio. De esta necesidad se aprovechan, según denuncian las protectoras, empresas con ánimo de lucro que se dedican a almacenar los animales cobrando un tanto por día. Como las mascotas no pueden ser sacrificadas y estos centros privados no fomentan la adopción, los ayuntamientos duplican cada año los animales a mantener y los gastos se disparan.

Catalunya es la única comunidad autónoma que dispone de esta ley proteccionista. Actualmente, 69 municipios catalanes, que representan el 7% del total del territorio, disponen de una prórroga para seguir sacrificando porque en el momento de la entrada en vigor de la normativa no disponían de los mecanismos necesarios para asumirla. A partir del 1 de enero del 2009, el sacrificio estará completamente prohibido salvo excepciones por enfermedades o conductas violentas.

"Han querido aplicar una ley sin haber proporcionado las medidas para evitar el problema. Ahora tenemos que trabajar sobre las consecuencias en una autonomía donde hay más abandonos que adopciones", afirma Isabel Navarra, tesorera de la Societat Protectora d'Animals de Mataró (Maresme), uno de los centros de acogida de referencia en Catalunya. Navarra defiende que ha faltado una política fuerte de implantación del chip a los animales de compañía, un sistema de identificación que ha evidenciado su eficacia, ya que menos del 1% de las mascotas censadas son abandonadas. Una apuesta firme por la esterilización de perros y gatos respetando la edad adecuada para la intervención es otra de las medidas que la proteccionista apunta. También advierte de la desinformación de la ciudadanía. "Antes de aplicar la ley deberían haber hecho campañas de identificación y esterilización masivas", afirma Navarra.

Con el fin de reducir el número de abandonos, el 27 de julio del 2006 el Parlament aprobó una ley, que aún no ha entrado en vigor, que obligará a esterilizar a todos los animales de compañía que sean objeto de comercialización o transacción. Toda la comunidad veterinaria se opone a la medida, una postura manifestada con una enmienda a la ley. Los profesionales dicen que no son contrarios a esterilizar como método de control de la reproducción, sino de la esterilización obligatoria y generalizada en animales jóvenes.

## OPERACIÓN DE RIESGO

Maria Pifarré, vocal de la junta de gobierno del Col·legi Oficial de Veterinaris de Barcelona, advierte de que son muchos los riesgos y los efectos secundarios de la intervención quirúrgica. "No se puede penalizar a los animales por la falta de educación y sensibilidad de nuestra sociedad", dice Pifarré, quien añade que esta medida perjudicará a criadores y aficionados a las exposiciones de canes de raza. Los veterinarios apuestan por la identificación obligatoria, la penalización grave del abandono y un control policial efectivo. "Es la policía la que debe multar a los dueños irresponsables", afirma la veterinaria.

Navarra, cuya protectora entrega todos los animales esterilizados, considera que los altos costes de la intervención en las consultas veterinarias son una barrera para que los dueños decidan erradicar el riesgo de una reproducción no deseada de sus mascotas. "Las diferencias de precios están en las garantías. Yo no estoy dispuesta a asumir riesgos y utilizo las máximas tecnologías, anestesia con gases y los mejores analgésicos y eso tiene un precio", afirma Piferrer, quien alaba "la gran labor" de las protectoras junto a las que los veterinarios, a pesar de las diferencias, "luchan por una causa común".

## Anexo 7:

# La Junta obligará a esterilizar a los perros de razas peligrosas



Una familia sevillana paseando a sus perros este fin de semana. (Aníbal González)

Deberá reforzar las puertas de su casa, pagar informes y contratar un seguro mínimo de 175.000 euros por siniestro.

### **Nota: debes estar registrado en estos servicios para anotar el contenido**

MARÍA JOSÉ LORA. 18.06.2007

Tener en casa animales salvajes peligrosos va a estar prohibido, convivir con animales domésticos potencialmente peligrosos será complicado y, sobre todo, muy caro.

De entrada, en el borrador del decreto por el que la Junta va a regular la tenencia de este tipo de animales se prohíbe tener en casa todo reptil que pese más de dos kilos, serpientes que superen ese peso o que sean venenosas y mamíferos salvajes de más de diez kilos. Quedan prohibidos todos los primates. Si se trata de peces o artrópodos, se prohíben aquellos cuya mordedura o picadura suponga riesgo para la vida.

Lo más llamativo del texto se refiere a los perros. Para poder formar parte de una familia, todos aquellos incluidos en la lista de perros peligrosos (ver cuadro) deberán ser esterilizados, impidiéndose así su reproducción. Eso sí, si usted es ya propietario de uno cuando la norma entre en vigor queda eximido de ello.

Además, tendrá que pagar un examen de aptitud física y psicológica, informes veterinarios, el registro y la licencia del Ayuntamiento. Deberá formalizar un seguro de responsabilidad civil con cobertura no inferior a 175.000 euros por siniestro y un capital mínimo de 150.000 euros por daños con resultado de muerte o invalidez.

Hay más. Deberá reforzar las puertas de su casa y subir las vallas o muros. Adiestrar para guarda, defensa o ataque queda expresamente prohibido.

### **Características de un perro peligroso**

**Aspecto.-** Fuerte musculatura, imagen poderosa, robusta, complexión atlética, agilidad, vigor y resistencia.

**Carácter.-** Se caracterizan por tener un marcado carácter y un gran valor.

**Pelo.-** El pelo de estos canes considerados potencialmente peligrosos suele ser corto.

**Altura y peso.-** Tienen un perímetro torácico entre los 60 y 80 cm, una altura comprendida entre los 50 y 70 cm y un peso superior a 20 kg.

**Cabeza y cuello.-** Cabeza voluminosa y robusta. Mandíbulas grandes y fuertes. Cuello ancho, musculoso y corto.

**Pecho y patas.-** Pecho macizo, ancho y grande. Las patas anteriores son paralelas, rectas y robustas y las posteriores son muy musculosas y largas.

## **LAS RAZAS PELIGROSAS**

Pitt bull terrier

Staffordshire bull terrier

Rottweiler

Dogo argentino

Dogo de Burdeos

Dogo del Tíbet

Fila brasileiro

Tosa inu

Akita inu

American pitbull terrier

Bullmastif

Doberman

Mastín napolitano

Presa canario

Presa mallorquín (ca de bou)

## Medidas para controlar los perros peligrosos

(2005-10-20) La Nueva España || GIJÁ“N



El gobernador del Estado de California, Arnold Schwarzenegger, refrendó recientemente una ley que permite a las ciudades la esterilización obligatoria de perros potencialmente peligrosos como medida de control de los mismos.

(Foto: Un ejemplar de Pitbull en la perrera)

Dicha medida, novedosa en Estados Unidos, ya está recogida desde el año 2002 en la ley 13/2002 del Principado de Asturias, en el capítulo V, relativo a los perros potencialmente peligrosos, ya que, en el caso de los de primera categoría, los denominados de ataque, se exige el certificado veterinario de esterilización del animal tanto en el caso de los machos como en el de las hembras.

Se exceptuarán de esta intervención quirúrgica únicamente los perros pertenecientes a personas físicas o jurídicas debidamente autorizadas por la Consejería competente que realicen actividades de selección y reproducción, así como los perros pertenecientes a las Fuerzas Armadas, fuerzas y cuerpos de seguridad del Estado y cuerpos de Policía Local, aduanas, servicios públicos de socorro y compañías privadas de seguridad autorizadas.



## CASTRACIÓN EN LOS ANIMALES DE COMPAÑÍA

- Datos personales:
  - Nombre:
  - Edad:
  - Profesión:
    - Tienes conocimientos de medicina:
  - Sexo:
  - Nacionalidad:
  - Población:
- Generales:
  - ¿Tienes animales?
    - ¿Son de raza peligrosa?
    - ¿sexo?
    - ¿Edad?
  - ¿Te gustan?
    - Si                      No
    - Perro                  Gato
  - ¿Los sueles llevar al veterinario?
    - Habitualmente
    - Cuando le pasa algo
    - Cuando tocan las vacunas
    - Emergencias
    - Nunca
  - ¿Están castrados?
    - Si                      No
  - ¿Los castrarías?
    - Si                      No
    - Si la respuesta es No, Porque:
      - Principio ético
      - Principio emocional
    - Si la respuesta es Si:
      - Macho                      Hembra
      - Porque
        - Principio ético
        - Principio emocional
    - Castrarías antes:
      - Macho                      Hembra
      - Gato                          Perro
      - Cachorro                      Adulto
      - Pura Raza                      Mezcla
    - ¿A qué edad castrarías a tu perro /gato?
  - ¿Conoces los riesgos de la cirugía?

- Si                      No
  - ¿Sabes que es la castración química?
    - Si                      No
    - ¿La utilizarías como alternativa?
      - Si                      No
    - ¿Conoces los riesgos que supone para el animal a largo plazo?
      - Si                      No
    - ¿Ahora que los conoces opinas lo mismo?
      - Si                      No
- Perros peligrosos:
  - ¿Conoces la normativa?
    - Si                      No
  - ¿Estás a favor de que obliguen a los perros potencialmente peligrosos a castrarlos?
    - Si                      No
    - Porque:
      - Principios éticos
      - Principios emocionales
    - ¿si estás en contra que alternativas harías?
      - Castración química
      - Medicina alternativa
      - Otras: (concreto)
- Perros de asistencia:
  - ¿Sabías que la normativa obliga a castrar a los perros de servicio?
    - Si                      No
  - ¿Crees que está bien que castren a los perros servicio?
    - Si                      No
- Protectoras:
  - ¿Sabías que las protectoras / perreras castran a los animales?
    - Si                      No
    - ¿Te parece bien que las protectoras/perreras castren a los animales?
      - Si                      No

**Anexo 10:**

# GATOS, LOS ETERNOS OLVIDADOS

Información y datos sobre:

## GATOS, LOS ETERNOS OLVIDADOS



Según las estadísticas, cada año se abandonan más gatos que perros. Aunque tradicionalmente se ha identificado al gato con la calle, la realidad es que los gatos domésticos no siempre se los apañan fuera de su entorno tan bien como se cree. Numerosas asociaciones protectoras de animales trabajan contra reloj para ofrecer una nueva oportunidad a los animales que se han quedado sin casa. Las peripecias del gato Lucas nos muestran el recorrido que, con suerte, sigue un gato abandonado en una ciudad.

Lucas es un elegante gato vestido de frac, de largos y blancos bigotes. Desde que fue abandonado, vive en un parque urbano de la localidad madrileña de Tres Cantos, donde escarba entre la basura de un supermercado cercano con otros gatos en su misma situación. Ninguno sabe cazar, porque han crecido entre humanos, desde que fueron aquel regalo de Navidad para el pequeño de la casa. Han formado una colonia buscando protección, hasta que han llegado los laceros del Ayuntamiento y han trasladado a la colonia en pleno al Centro de Protección Animal de Cantoblanco. Es decir, la perrera municipal.

Ha llegado el verano, y Lucas forma parte de las 200.000 mascotas que se abandonan anualmente, según datos facilitados por la Asociación para el Fomento de la Adopción de Animales de Compañía Abandonados (ASOFACA). De ellos, se calcula que 115.000 fueron gatos, los grandes ignorados en el tema del abandono. Los esfuerzos de las protectoras, los informes oficiales, las estadísticas, se ocupan fundamentalmente de perros, pero ¿qué ocurre con los gatos? ¿Se los apañan tan bien como comúnmente se cree?

### El gato, mal considerado

Una estadística del año 2000 cifraba el número de estos felinos para toda España en unos dos millones, con toda la precaución que cabe poner a la hora de aceptar una cifra para un animal sobre el que no existe censo urbano oficial alguno, al contrario de lo que ocurre en el caso de los perros. El mito les considera traicioneros, independientes, interesados y poco cariñosos, y sostiene que son felices en la calle, donde se buscan bien la vida.

"Nada más lejos de la realidad", asegura Laura Perales, presidenta de la Asociación Animalista Gatuno Tricantina (GATA), que pelea porque esa desigualdad entre perros y gatos sea compensada. "Hay muchos gatos que, una vez abandonados, se dejan morir de tristeza". Y ella lo sabe bien, con más de 840 animales entregados en adopción.

Pero volvamos a Lucas. Ha cambiado los matorrales del parque por las paredes de una jaula que comparte con varios gatos más; entre ellos, un formidable persa cuya propietaria ha alegado una súbita alergia para soltar allí al minino, una gata a punto de parir una numerosa e indeseada camada, y otro gato a punto de dejar de ser cachorro que había descubierto un estupendo rascador de uñas en el sofá. Las vidas de todos ellos tienen los días contados, pues tras un período de diez días en la

perrera serán sacrificados, si nadie lo impide.

De los animales abandonados, el 95% acaban bajo las ruedas de un coche o sacrificados en las perreras, según datos de la encuesta anual elaborada por la Fundación Purina. La legislación que aplican las perreras municipales en Madrid indica que el animal recogido tiene que pasar un período de, como mínimo, diez días para que su dueño pueda reclamarlo. Dependiendo de las perreras, una vez cumplido ese plazo se establece otro de cinco días para la adopción del animal, al término de los cuales es sacrificado. Además, es posible que durante ese período se contagien de alguna enfermedad, procedente de los animales con los que comparten jaula.

Para evitar estos sacrificios, asociaciones protectoras como GATA rescatan a esos animales de la perrera, verifican su estado de salud e intentan buscarles un hogar. Pero aquí encontramos un curioso racismo: la mayoría de las protectoras se ocupan de los perros, dejando a los gatos a merced de sus propios recursos. ¿Por qué ocurre esto?

Las diferentes protectoras consultadas han dado como razones que los perros son más visibles, y además, reunidos en manadas, pueden resultar peligrosos, cosa que no ocurre con los felinos. Estos últimos son más esquivos a la hora de echarles el lazo, ya que pueden buscar refugio en agujeros inaccesibles. "Además, la gente asume que los gatos sobreviven mejor que los perros en la calle", nos dice Irene Guerrero, una veterinaria que colabora con diversas organizaciones protectoras de animales.

"Porque el gato tiene mala fama, incluso para las protectoras", sostiene Perales. "Lo demás son excusas". Perales enumera las ventajas de los felinos: "Mantener gatos es más barato, es más fácil darlos en adopción, puedes tener a muchos juntos, ocupan menos espacio, gastan menos"... Y además, no hay que sacarlos a pasear dos veces al día aunque caigan chuzos de punta.

### **Una red de voluntarios**

Lucas acaba de ser esterilizado, para que no engendre más camadas indeseadas que engrosarían los listados de las perreras municipales. Una vez hechos unos análisis, desparasitaciones y vacunas varias, a costa del bolsillo de la protectora, si ésta cuenta con centro de acogida, el gato pasará a convivir con otros gatos sanos hasta que se le encuentre un hogar definitivo. En el caso de Lucas, pasará a una casa de acogida, pues la protectora que lo ha recogido no cuenta con instalaciones propias. Tania Velasco es veterinaria y colaboradora con la asociación GATA, y ha acogido ya a varias docenas. "Te encuentras de todo, desde gatos desungulados (con las garras amputadas, una operación considerada ilegal en muchos países) a los que están tan asustados de los humanos que no te dejan ni acercarte", nos dice. "Pero la mayoría están encantados y se te tiran en los brazos".

El perfil tipo del gato abandonado tiene dos vertientes: o bien una camada entera de gatitos de pocos días, o bien un gato adulto que aparece solo, y con sorprendente frecuencia de raza. También en ocasiones, el propietario llama a la protectora para que se haga cargo, en lugar de llevarlos a la perrera municipal. "Las razones del abandono son casi siempre las mismas: alergias, reales o no; mudanzas o separaciones en las que no entra el animal; llegada de un bebé a la familia; las vacaciones; operaciones o tratamientos costosos que el propietario no desea pagar; o que fueron un capricho del niño del que ahora ya se ha cansado, y como no se puede guardar en un armario...", dice Laura Perales. Las multas, que en Madrid van desde los 30 euros hasta los 15.000 euros, no disuaden a la gente de abandonar a sus mascotas en la calle.

Otras veces, los gatos se escapan durante el período de celo y nunca más son encontrados. O, cuando las hembras vuelven preñadas, los propietarios se liberan de problemas poniéndolas en la calle, a la antigua usanza. "Les parece cruel esterilizar a la gata, pero no les parece cruel

abandonarla", según Perales. Irene y Tania, desde su condición de veterinarias, aseguran que el mito de que las hembras deben tener camadas por lo menos una vez en la vida es falso. "De hecho, se recomienda castrar a las gatas antes del primer celo", dice Irene, "para reducir muy considerablemente el riesgo de padecer tumores en el futuro", y reducir también la factura de veterinario que habría que pagar en ese momento.

De los gastos veterinarios en los que incurra el gato mientras está en acogida se hace cargo la asociación protectora. "Y no nos sobran los ingresos", se lamenta Perales. Para los análisis, desparasitación, esterilización y vacunas, se cuenta con la colaboración de varias clínicas veterinarias que sólo cobran el material utilizado, aunque en las protectoras con centro de acogida lo suele hacer el responsable veterinario. El costo normal de todas las actuaciones para las protectoras puede ser de unos 80 euros por animal, aunque costaría una media de 130 euros si se hiciera a precio de calle. Eso, si la cosa no se complica.

"Nos hemos llegado a gastar hasta 400 euros en operar a un gato atropellado", dice Perales. De esa cantidad, al futuro adoptante se le cobrarán unos 60 euros, incluido el chip de identificación. Este chip se inserta bajo la piel del animal, tanto en gatos como en perros, de modo que cuando la mascota aparece sin su dueño, se pasa un lector que facilita un código. Este código se almacena en unas bases de datos de ámbito autonómico, y necesita actualización cada vez que el animal cambia de manos.

### **Buscando al adoptante perfecto**

Durante su estancia en la casa de acogida, que ha resultado ser un local vacío, Lucas ha conocido a Pepa, una sugerente gata atigrada y blanca (y también esterilizada), y ambos se han declarado su amor. Ahora son inseparables. En la medida de lo posible, se intenta que los gatos que se llevan bien entre sí sean adoptados juntos, ya que se harán mucha compañía mientras los nuevos propietarios estén trabajando.

Y la búsqueda de esos nuevos propietarios no es una tarea sencilla. "Hay que desarrollar un sexto sentido para descubrir lo que no te están diciendo", asegura Tania. El adoptante ideal no debe tener antecedentes de abandono, debe comprometerse a cuidar del animal y no permitir que salga sin vigilancia, no buscar un regalo para otra persona, ser consciente de que un gato bien cuidado es posible que sobrepase los quince años de vida... y por la misma razón, un anciano no debe adoptar a un cachorro.

"Hay muchos detalles que te pueden decir de qué pie cojea un adoptante", según Perales. "Si se niega a darnos el donativo, no se lleva al gato", y no por el dinero, sino porque eso indica que no se va a gastar un duro en el animal si se pone enfermo. Hay que firmar un contrato de adopción, vinculante si las cosas se ponen feas y hay que recuperar al animal, y hay que comprometerse a esterilizarlo, si no lo está ya.

La esterilización es el caballo de batalla de las protectoras de animales. Matilde Cubillo, presidenta de la Asociación Amnistía Animal, que trabaja en Zaragoza, Madrid y Valladolid, sostiene que "la razón de los abandonos de animales es una cuestión únicamente numérica: existen más animales que hogares capaces de acogerlos". Según Cubillo, esterilizando a las mascotas "se evitarían multitud de abandonos", e incluso podría llegarse a la situación en que está Alemania, con tan pocos animales en adopción que tiene que importarlos de países como el nuestro.

Pero algunos posibles adoptantes tienen ciertos reparos hacia la esterilización. "Alguna gente proyecta su hombría o su feminidad en la del animal", dice Laura Perales. "Una vez, estaba dando argumentos a un joven que no parecía conforme con castrar al minino, y le dije entre otras cosas

que si el gato estaba en un piso y no tenía posibilidad de tener acceso a gatas, lo iba a pasar mal. Y él me contestó: ya, pero yo voy a las discotecas y no me como una rosca y a mí no me castran". Este prejuicio, además, puede significar un gato maullando a pleno pulmón en las pacíficas noches veraniegas, con las consiguientes molestias a los vecinos... y a los propietarios.

### **Una nueva vida**

Los conductos para encontrar adoptantes son varios: el boca a boca entre parientes y conocidos, las visitas espontáneas de los adoptantes a los centros de acogida, anuncios por palabras en los periódicos, y últimamente se están poniendo de moda las páginas web, en las que se encuentran fotos de los animales en adopción y un breve resumen de su carácter. Algunas páginas con un buen índice de visitas son [www.gataweb.com](http://www.gataweb.com), [www.albaonline.org](http://www.albaonline.org), <http://communities.msn.es/perrosbuscandohogar...> De nuevo, encontramos gatos bajo el epígrafe de perros.

La mayoría de los que se interesan por adoptar un gato en una protectora son parejas jóvenes, bien sin hijos o con niños pequeños, y mujeres de entre 30 y 45 años. Y hay algunos que son adoptados por los gatos. Como Teo, que ahora se llama Neo, un gato adulto sacado de la perrera de Cantoblanco. Los adoptantes buscaban un cachorro, pero en cuanto entraron en la habitación, Teo empezó a llamarles desde su chenil, a grito pelado. "Nunca le había visto así", nos cuenta Laura. "Se restregaba contra la reja, les daba con las patitas...". Nada más abrir la jaula, saltó a los brazos de sus nuevos humanos y se negó a bajar. "Se lo llevaron puesto".

Y es que no es fácil colocar un gato adulto, por ese otro prejuicio de que los animales adultos no se adaptan a las casas nuevas. "Tonterías", nos dice Elena Maestre, con cuatro gatos adoptados ya adultos. "Claro que llegan tristes y deprimidos, pero con cariño y paciencia se recuperan en menos de un mes". Aunque con la última adquisición, Mara, le está costando un poco más. "Un criador de himalayos se murió, pero no le había dicho a nadie que tenía animales. Pasaron más de diez días solos, sin comida ni agua, hasta que los descubrieron y los llevaron a la perrera municipal". Y de allí, tras un recorrido algo rocambolesco, a los amorosos brazos de Mamá Elena. "Le está costando un poco confiar en la gente, pero será un amor de gata".

Además, un enano es muy rico, muy juguetón y muy salado, pero también es "agotador", según afirma Tania Velasco, que actualmente tiene a Pili y Milo, de dos meses, en acogida. "Son terremotos: todo lo rompen, no tienen claro que tienen que hacer pis en el cajón de arena, y muerden todo lo que se mueve". Y aún así, la mayoría de los adoptantes va buscando un cachorro, "especialmente si no han tenido gato antes", según Tania, "pero si ya pasaste por ello, un adulto es más agradecido y equilibrado".

### **Gato rico, gato pobre**

Lucas ha sido invitado a la XLIII Exposición Felina Internacional, celebrado en Villalba, en la que se combinan los gatos de más ilustre pedigree y los callejeros más comunes en diferentes categorías. Es un evento anual, organizado por el Club Felino de Madrid y The World Cat Federation, en el que se ofrece la oportunidad a cualquier felino de hacer valer sus méritos.

El elegante Lucas, con su traje de frac y sus calcetines blancos, ha ganado en la categoría de "Mejor gato de casa" los dos días de la exposición. "Se me saltaban las lágrimas en el escenario con él, no por la parafernalia de estar allí, sino porque un gato abandonado, rescatado de la perrera de Cantoblanco, había ganado a varios gatos preciosos, de criadores, con su pedigree en las manos", confiesa Laura. "Fue genial".

Durante este evento, Lucas y su amada Pepa han llamado la atención de una amante de los gatos residente en Cataluña, que ha reclamado la adopción de ambos. Tras la firma del pertinente contrato, abono del donativo y demás trámites, ambos pueden comenzar una nueva vida, atusándose el pelaje y dormitando al sol, como si las noches en la calle, las perreras municipales y las casas de acogida fueran un sueño ajeno a ellos. Juntos, domesticarán a sus nuevos humanos, y harán cumplir esa frase del escritor inglés Mark Twain: “Una casa sin un gato, un bien alimentado, bien cuidado, bien reverenciado gato, puede ser una casa perfecta, pero ¿cómo puede llegar a demostrarlo?”.



## Anexo 12:

### Ciudadano gato

1. • Cientos de felinos se instalan en interiores de manzana de la ciudad
2. • Su esterilización logra integrarlos sin molestias



**Cautiverio temporal.** Gatos atrapados para su control sanitario. Foto: MAITE CRUZ

EDWIN WINKELS  
BARCELONA

A veces los vecinos les preguntan, cuando ellas han acabado su trabajo, si han matado a los gatos. Porque ya no se escuchan las peleas nocturnas entre los felinos, hay menos hedor a orina ni gatitos recién nacidos se pasan el día lloriqueando. Pero ellas, las voluntarias de Progat, no matan a los gatos, ni quieren que otros los maten. Todo lo contrario: los quieren. Lo único que hacen es capturarlos, llevarlos a esterilizar a un veterinario donde, de paso, los examinan, y devolverlos a su lugar de origen, un patio interior de Barcelona u otras ciudades donde hay colaboradores de Progat, como Sabadell.

Así, el pequeño grupo de mujeres barcelonesas entregadas a la causa ya ha logrado controlar las colonias de unos 20 patios interiores, casi todos del Eixample, lugares de grandes concentraciones de gatos que, cuando aumentan, provocan cada día más molestias. **"Un gato en la calle sin esterilizar se reproduce cuatro veces al año, con camadas de cuatro pequeños. Una pareja puede tener así decenas de descendientes"**, explica Montserrat Casulleras, dueña de una tienda de ropa cercana al paseo de Maragall y presidenta de Progat.

#### Captura organizada

En la asociación no creen en la opción de sacar a todos los gatos de un sitio y llevarlos a un refugio, **"que se satura"**. Con esterilizar una colonia es suficiente para acabar con las molestias a los vecinos.

Que sirva de ejemplo el patio entre las calles de Consell de Cent, Bailén, Aragón y paseo de Sant Joan, donde en el tejado de este diario campaban unos 18 gatos. Todos fueron capturados y esterilizados y a su regreso encontraron lugares limpios donde vivir, comer y hacer sus necesidades, instalados por Progat.

Como en cada operación de este tipo, la gente de la entidad, que suele acudir tras una llamada de teléfono o un emilio (info@progatbcn.org) de un vecino o una empresa, pasa primero por los portales de una manzana para informar a los vecinos de sus intenciones y pide una pequeña contribución para financiar la *limpieza*. Esto último es lo que más cuesta: en el patio de EL PERIÓDICO, los gastos --sobre todo veterinarios y transporte-- subieron a 1.587 euros. La aportación de los vecinos no pasaba de los 130 euros. Unos 700 socios y las subvenciones mantienen viva, de momento, la ardua labor de Progat.

Además de un poco más de dinero, lo que piden a los vecinos es prevención. Los gatos no llegan a los patios por casualidad, **"no caen del cielo"**. Muchos se tiran desde los balcones y, si sobreviven,

ahí abajo se quedan. **"¡Ah, sí! Hace cuatro años se me cayó un gato negro"**, les dijo una vecina, que nunca se había interesado por el destino del animal. Resulta que se había reproducido y tenía ahora un patio interior repleto. Suelen haber entre 15 y 30 gatos por manzana. **"Con solo esterilizar o castrar el gato en el momento de acogerlo en casa, ya se solucionarían muchos problemas"**, según la experiencia de Montserrat Casulleras.

#### Comida lanzada

Además, los propios vecinos no deberían lanzar comida desde los balcones o las ventanas, algo que no solo molesta a la gente que vive en los pisos bajos y principales, sino que también es una de las causas de los malos olores. Un malestar que provoca a menudo que alguno de los vecinos empiece a esparcir veneno por la zona.

No es la solución, dice Montse. **"Con un poco de esfuerzo, esas colonias se pueden controlar y los gatos pueden vivir libremente"**, argumenta.

**DEPARTAMENT  
DE LA PRESIDÈNCIA****DECRET LEGISLATIU**

*2/2008, de 15 d'abril, pel qual s'aprova el Text refós de la Llei de protecció dels animals.*

La disposició final segona de la Llei 17/2007, de 21 de desembre, de mesures fiscals i financeres (DOGC núm. 5038, de 31.12.2007), autoritza el Govern perquè en el termini d'un any, a comptar de l'entrada en vigor d'aquesta Llei, refongui en un text únic la Llei 22/2003, de 4 de juliol, de protecció dels animals; la part vigent de la Llei 3/1988, de 4 de març, de protecció dels animals, i les modificacions que conté la Llei 12/2006, de 27 de juliol, de mesures en matèria de medi ambient i de modificació de les lleis 3/1988 i 22/2003, relatives a la protecció dels animals, de la Llei 12/1985, d'espais naturals, de la Llei 9/1995, de l'accés motoritzat al medi natural, i de la Llei 4/2004, relativa al procés d'adequació de les activitats d'incidència ambiental, amb l'encàrrec que la refosa compregui la regularització, l'aclariment i l'harmonització d'aquestes disposicions.

Fent ús de l'habilitació legal esmentada, s'ha elaborat un Text refós de la Llei de protecció dels animals que recull en un text únic la Llei 22/2003, de 4 de juliol, de protecció dels animals, i la part vigent de la Llei 3/1988, de 4 de març, de protecció dels animals, amb les modificacions introduïdes a totes dues lleis per la Llei 12/2006, i també les previsions d'aquesta última Llei referents a protecció dels animals que no modifiquen preceptes concrets de les lleis anteriors. Així mateix, a l'empara de l'habilitació per regularitzar, aclarir i harmonitzar les disposicions legals objecte de refosa, s'ha ajustat l'estructura i la numeració dels articles i les remissions entre articles, s'ha unificat la terminologia i s'han esmenat defectes de concordança i de redacció.

En conseqüència, a proposta del conseller de Medi Ambient i Habitatge, d'acord amb el dictamen de la Comissió Jurídica Assessora, i d'acord amb el Govern,

**DECRETO:****Article únic**

S'aprova el Text refós de la Llei de protecció dels animals, el qual es publica a continuació.

**DISPOSICIÓ DEROGATÒRIA**

Es deroguen les disposicions següents:

1. La Llei 3/1988, de 4 de març, de protecció dels animals (DOGC núm. 967, de 18.3.1988), i les modificacions d'aquesta Llei fetes pel capítol I de la Llei 12/2006, de 27 de juliol (DOGC núm. 4690, de 3.8.2006).
2. La Llei 22/2003, de 4 de juliol, de protecció dels animals (DOGC núm. 3926, de 16.7.2003), i les modificacions d'aquesta Llei fetes pel capítol I de la Llei 12/2006, de 27 de juliol (DOGC núm. 4690, de 3.8.2006).
3. L'article 2.2 i les disposicions addicionals de la Llei 12/2006, de 27 de juliol (DOGC núm. 4690, de 3.8.2006).

**DISPOSICIÓ FINAL**

Aquest Decret legislatiu i el Text refós que aprova entren en vigor l'endemà de la publicació en el *Diari Oficial de la Generalitat de Catalunya*.

---

Barcelona, 15 d'abril de 2008

JOSÉ MONTILLA I AGUILERA  
President de la Generalitat de Catalunya

FRANCESC BALTASAR I ALBESA  
Conseller de Medi Ambient i Habitatge

TEXT REFÓS  
DE LA LLEI DE PROTECCIÓ DELS ANIMALS.

## TÍTOL I

### *Disposicions generals i normes generals de protecció dels animals*

#### CAPÍTOL I

##### *Disposicions generals*

#### Article 1

##### *Objecte*

Aquesta Llei té per objecte establir les normes generals per a la protecció i el benestar dels animals que es troben de manera permanent o temporal a Catalunya, amb independència del lloc de residència de les persones que en són propietàries o posseïdores.

#### Article 2

##### *Finalitat i principis*

2.1 La finalitat d'aquesta Llei és assolir el màxim nivell de protecció i benestar dels animals, i afavorir una responsabilitat més elevada i una conducta més cívica de la ciutadania en la defensa i la preservació dels animals.

2.2 Els animals són éssers vius dotats de sensibilitat física i psíquica, i també de moviment voluntari, els quals han de rebre el tracte que, atenent bàsicament les necessitats etològiques, en procuri el benestar.

2.3 Ningú no ha de provocar sofriments o maltractaments als animals o causar-los estats d'ansietat o por.

2.4 Els animals de companyia no poden ser objecte d'embargament en cap procediment judicial.

#### Article 3

##### *Definicions*

Als efectes d'aquesta Llei, s'entén per:

a) Animal domèstic: el que pertany a espècies que habitualment es crien, es reprodueixen i conviuen amb persones i que no pertanyen a la fauna salvatge. També tenen aquesta consideració els animals que es crien per a la producció de carn, de pell o d'algun altre producte útil per a l'ésser humà, els animals de càrrega i els que treballen en l'agricultura.

b) Animal de companyia: animal domèstic que les persones mantenen generalment a la llar amb la finalitat d'obtenir-ne companyia. Als efectes d'aquesta Llei, gaudeixen sempre d'aquesta consideració els gossos, els gats i les fures.

c) Fauna salvatge autòctona: fauna que comprèn les espècies animals originàries de Catalunya o de la resta de l'Estat espanyol, i les que hi hivernen o hi són de pas. També comprèn les espècies de peixos i animals marins de les costes catalanes.

d) Fauna salvatge no autòctona: fauna que comprèn les espècies animals originàries de fora de l'Estat espanyol.

e) Animal de companyia exòtic: animal de la fauna salvatge no autòctona que de manera individual depèn dels humans, hi conviu i ha assumit el costum del captiveri.

f) Animal ensalvatgit: animal de companyia que perd les condicions que el fan apte per a la convivència amb les persones.

g) Animal abandonat: animal de companyia que no va acompanyat de cap persona ni duu cap identificació del seu origen o de la persona que n'és propietària o posseïdora. També tenen la consideració d'abandonats els casos establerts per l'article 17.3.

h) Animal salvatge urbà: animal salvatge que viu compartint territori geogràfic amb les persones, referit al nucli urbà de ciutats i pobles, i que pertany a les espècies següents: colom roquer (*Columba livia*), gavià argentat (*Larus cachinnans*), estornell (*Sturnus unicolor* i *S. vulgaris*), espècies de fauna salvatge no autòctona i d'altres que s'han de determinar per via reglamentària.

i) Nucli zoològic: les agrupacions zoològiques per a l'exhibició d'animals, les instal·lacions per al manteniment d'animals de companyia, els establiments de venda i els centres de cria d'animals, els centres de recollida d'animals, el domicili dels particulars on es fan vendes o altres transaccions amb animals i els de característiques similars que es determinin per via reglamentària. En queden excloses les instal·lacions que allotgen animals que es crien per a la producció de carn, de pell o d'algun altre producte útil per a l'ésser humà, els animals de càrrega i els que treballen en l'agricultura.

j) Instal·lació per al manteniment d'animals de companyia: establiment en què es guarden els animals de companyia i se'n té cura, com ara les residències, les escoles d'ensinistrament, les gosseres esportives i de caça i els centres d'importació d'animals.

k) Centre de cria d'animals: instal·lació que destina les cries a la venda o cessió posterior amb independència del nombre, ja sigui directament al públic en general, a establiments de venda o d'altres.

l) Associació de protecció i defensa dels animals: entitat sense afany de lucre legalment constituïda que té entre els seus objectius o finalitats emparar i protegir els animals.

m) Animals de competició o cursa: animals que es destinen a competicions i curses on es fan apostes sense distinció de les modalitats que assumeixin, principalment els gossos i els cavalls.

n) Animal perdut: animal de companyia que duu identificació del seu origen o de la persona que n'és propietària i que no va acompanyat de cap persona.

## CAPÍTOL II

### *Normes generals de protecció dels animals*

#### Article 4

##### *Obligacions de les persones propietàries i posseïdores d'animals*

4.1 Les persones propietàries i les posseïdores d'animals han de mantenir-los en bones condicions higienicosanitàries, de benestar i de seguretat, d'acord amb les característiques de cada espècie.

4.2 La persona posseïdora d'un animal ha de donar-li l'atenció veterinària bàsica per garantir-ne la salut.

#### Article 5

##### *Prohibicions*

Resten prohibides les actuacions següents respecte als animals:

a) Maltractar-los, agredir-los físicament o sotmetre'ls a qualsevol altra pràctica que els produeixi sofriments o danys físics o psicològics.

b) Subministrar-los substàncies que puguin causar-los alteracions de la salut o del comportament, excepte en els casos emparats per la normativa vigent o per prescripció veterinària.

- c) Abandonar-los.
- d) Mantenir-los en instal·lacions indegudes des del punt de vista higienicosanitari, de benestar i de seguretat de l'animal.
- e) Practicar-los mutilacions, extirpar-los ungles, cordes vocals o altres parts o òrgans, llevat de les intervencions fetes amb assistència veterinària en cas de necessitat terapèutica, per garantir-ne la salut o per limitar-ne o anul·lar-ne la capacitat reproductiva. Per motius científics o de maneig, es podran fer aquestes intervencions amb l'autorització prèvia de l'autoritat competent.
- f) No facilitar-los l'alimentació suficient.
- g) Fer-ne donació com a premi, recompensa, gratificació o regal de compensació per altres adquisicions de naturalesa diferent a la transacció onerosa d'animals.
- h) Vendre'ls a les persones menors de setze anys i a les persones incapacitades sense l'autorització dels qui en tenen la potestat o la custòdia.
- i) Comerciar-hi fora dels certàmens o d'altres concentracions d'animals vius i d'establiments de venda i de cria autoritzats, llevat de les transaccions entre les persones particulars quan es limitin als seus animals de companyia, no tinguin afany de lucre i es garanteixi el benestar de l'animal.
- j) Exhibir-los de manera ambulant com a reclam.
- k) Sotmetre'ls a treballs inadequats pel que fa a les característiques dels animals i a les condicions higienicosanitàries.
- l) Mantenir-los lligats durant gran part del dia o limitar-los de manera duradora el moviment que els és necessari.
- m) Mantenir-los en locals públics o privats en condicions de qualitat ambiental, lluminositat, soroll, fums i similars que els puguin afectar tant físicament com psicològicament.
- n) Matar-los per joc o perversitat o torturar-los.

#### Article 6

##### *Prohibició de baralles d'animals i altres activitats*

6.1 Es prohibeix l'ús d'animals en baralles i en espectacles o d'altres activitats si els poden ocasionar sofriment o poden ser objecte de burles o tractaments antinatural, o bé si poden ferir la sensibilitat de les persones que els contemplen, com ara els següents:

- a) Baralles de gossos.
- b) Baralles de gallins.
- c) Matances públiques d'animals.
- d) Atraccions firals giratòries amb animals vius lligats i altres d'assimilables.
- e) Tir al colom i altres pràctiques assimilables.

6.2 Resten excloses d'aquestes prohibicions:

- a) La festa dels braus en les localitats on, en la data d'entrada en vigor de la Llei 3/1988, de 4 de març, de protecció dels animals, hi haguessin places construïdes per celebrar-la, a les quals s'ha de prohibir l'accés a les persones menors de catorze anys.
- b) Les festes amb bous sense mort de l'animal (correbous) en les dates i les localitats on tradicionalment se celebren. En aquests casos, és prohibit inferir danys als animals.

6.3 Es prohibeix matar i maltractar els animals emprats en produccions cinematogràfiques, televisives, artístiques o publicitàries, o causar-los danys o estrès, de manera que el dret a la producció i la creació artístiques, quan es desenvolupi dins un espectacle, queda subjecte a les normes de policia d'espectacles, com poden ser l'autorització administrativa prèvia. La difusió audiovisual d'aquest tipus de produccions queda restringida a horaris en què no puguin ser observades per menors i ferir-los la sensibilitat.

#### Article 7

##### *Certàmens*

Els certàmens, les activitats esportives amb participació d'animals i d'altres concentracions d'animals vius han de complir la normativa vigent, en especial

la relativa a condicions higienicosanitàries, de protecció i de seguretat dels animals.

#### Article 8

##### *Trasllat d'animals*

8.1 Els animals han de disposar d'un espai suficient que permeti, com a mínim, que puguin aixecar-se i jeure si se'ls trasllada d'un lloc a un altre. Els mitjans de transport o els embalatges han de ser concebuts per protegir els animals de la intempèrie i de les diferències climàtiques fortes.

8.2 Els animals han de ser abeurats durant el transport i han de rebre una alimentació apropiada a intervals convenients segons el que s'estableixi per via reglamentària.

8.3 En la càrrega i la descàrrega dels animals, s'ha d'utilitzar un equip adequat per evitar-los danys o sofriments.

#### Article 9

##### *Control de poblacions d'animals*

9.1 Es poden fer controls específics de poblacions d'animals considerats perjudicials o nocius, sempre que no es tracti d'exemplars d'espècies protegides. Les pràctiques destinades a la protecció de les collites no han d'implicar en cap cas la destrucció en massa d'animals no nocius ni d'exemplars d'espècies protegides. Això no obstant, el departament competent en matèria de medi ambient pot autoritzar motivadament i de manera excepcional la captura o el control d'exemplars d'espècies protegides quan no hi ha cap altre mètode per evitar-ne els danys.

9.2 Es prohibeix l'ús de coles o substàncies enganxoses com a mètode per controlar animals vertebrats, excepte l'ús del vesc, amb l'autorització prèvia del departament competent en matèria de medi ambient, per a la captura de petites quantitats d'ocells, en condicions estrictament controlades i de manera selectiva. S'han de determinar per reglament les espècies d'ocells susceptibles de captura i les condicions i requisits aplicables. Excepcionalment, es poden utilitzar substàncies enganxoses per al control de plagues de rosegadors si per qüestions sanitàries, de seguretat o d'urgència es justifica la necessitat i sempre que aquesta activitat no pugui afectar cap espècie protegida ni el medi natural. Aquesta activitat només pot de ser duta a terme per personal professional, en llocs tancats i adoptant les mesures adequades per evitar al màxim el patiment de l'animal.

#### Article 10

##### *Filmació d'escenes fictícies de crueltat*

La filmació, en l'àmbit territorial de Catalunya, per al cinema, la televisió o d'altres mitjans de difusió, que reproduïx escenes fictícies de crueltat, maltractament o sofriment d'animals requereix l'autorització prèvia de l'Administració competent, a fi de garantir que el dany sigui simulat i els productes i els mitjans utilitzats no provoquin cap perjudici a l'animal. El mitjà de difusió ha de fer constar que les situacions són fictícies i fer-hi constar el número d'autorització.

#### Article 11

##### *Sacrifici i esterilització d'animals*

11.1 El sacrifici d'animals s'ha de fer, en la mesura que sigui tècnicament possible, de manera instantània, indolora i amb atordiment previ de l'animal, d'acord amb les condicions i els mètodes que s'estableixin per via reglamentària.

11.2 Es prohibeix el sacrifici de gats, gossos i fures a les instal·lacions per al manteniment d'animals de companyia, i als nuclis zoològics en general, excepte pels motius humanitaris i sanitaris que s'estableixin per via reglamentària.

11.3 Els animals de companyia que són objecte de comercialització o transacció han de ser esterilitzats, excepte en els casos que s'estableixin per reglament.



El reglament també ha de regular com han de ser els procediments d'esterilització perquè tinguin els mínims efectes fisiològics i de comportament en l'animal.

11.4 El sacrifici dels animals i l'esterilització dels animals de companyia han de ser fets sempre sota control veterinari.

#### Article 12

##### *Responsabilitat de les persones posseïdores d'animals*

12.1 La persona posseïdora d'un animal, sens perjudici de la responsabilitat subsidiària de la persona propietària, és responsable dels danys, els perjudicis i les molèsties que ocasioni a les persones, a altres animals, a les coses, a les vies i espais públics i al medi natural en general, d'acord amb el que estableix la legislació civil aplicable.

12.2 La persona posseïdora d'animals salvatges o d'animals de companyia exòtics la tinença dels quals és permesa i que, per les seves característiques, puguin causar danys a les persones, a altres animals, a les coses, a les vies i els espais públics o al medi natural ha de mantenir-los en captivitat de manera que es garanteixin les mesures de seguretat necessàries. Així mateix, no pot exhibir-los ni passejar-los per les vies i els espais públics i ha de tenir subscripta una pòlissa d'assegurança de responsabilitat civil.

12.3 La persona posseïdora d'animals està obligada a evitar-ne la fugida, tant dels exemplars com de les seves cries.

12.4 Les persones que, en virtut d'una autorització excepcional del departament competent en matèria de medi ambient, puguin capturar de la natura i de ser posseïdores d'exemplars pertanyents a una espècie de fauna salvatge autòctona, ho són en condició de dipositàries. Aquests animals poden de ser tant confiscats com recuperats pel departament competent en matèria de medi ambient i, si escau, alliberats, sense que la persona posseïdora no pugui reclamar cap mena de dret o d'indemnització. En cap cas aquests exemplars no poden de ser objecte de transacció.

## TÍTOL II

### *De la possessió d'animals*

#### CAPÍTOL I

##### *Normes generals*

#### Article 13

##### *Tractaments sanitaris i comportamentals*

13.1 Les administracions competents poden ordenar, per raons de sanitat animal o de salut pública, la vacunació o el tractament obligatori de malalties dels animals.

13.2 Els veterinaris que portin a terme vacunacions i tractaments de caràcter obligatori han de dur un arxiu amb la fitxa clínica dels animals atesos, el qual ha d'estar a disposició de les administracions que ho requereixin per portar a terme actuacions dins el seu àmbit competencial. Els veterinaris han d'informar la persona propietària o posseïdora de l'obligatorietat d'identificar el seu animal en el cas que pertanyi a una espècie d'identificació obligatòria i no estigui identificat, i també de l'obligatorietat de registrar-lo en el cens del municipi on resideix habitualment l'animal o en el Registre general d'animals de companyia.

#### Article 14

##### *Registre general d'animals de companyia i censos municipals*

14.1 Es crea el Registre general d'animals de companyia, que és gestionat pel departament competent en matèria de medi ambient. El Registre general és únic i és constituït pel conjunt de dades d'identificació dels censos municipals d'animals de companyia que estableix l'apartat 2.



14.2 Els ajuntaments han de portar un cens municipal d'animals de companyia en el qual s'han d'inscriure els gossos, els gats i les fures que resideixen de manera habitual al municipi. Al cens, han de constar les dades d'identificació de l'animal, les dades de la persona posseïdora o propietària i les altres dades que s'estableixin per reglament.

14.3 La persona propietària o posseïdora d'un gos, un gat o una fura té un termini de tres mesos des del naixement de l'animal o de trenta dies des de la data d'adquisició de l'animal, el canvi de residència, la mort de l'animal o la modificació d'altres dades incloses en el cens per comunicar-ho al cens municipal o al Registre general. Prèviament a la inscripció de l'animal en el cens municipal o en el Registre general, cal haver-ne dut a terme la identificació d'acord amb el que preveu l'article 15.1.

14.4 Els censos municipals i el Registre general s'elaboren seguint criteris de compatibilitat informàtica d'acord amb les directrius elaborades pel departament competent en matèria de medi ambient.

14.5 El departament competent en matèria de medi ambient estableix un sistema informàtic de gestió única del Registre general compatible amb els censos municipals i amb els de les institucions privades que ho demanin. Aquest sistema informàtic s'ha de regir pels principis d'eficiència, eficàcia, unitat, coordinació, gestió ordenada i servei públic, i ha de facilitar la gestió a les administracions locals.

14.6 El Registre general d'animals de companyia pot de ser gestionat directament pel departament competent en matèria de medi ambient o bé mitjançant l'encàrrec de gestió, d'acord amb les condicions i els requisits establerts per la legislació vigent.

14.7 Els gossos, els gats i les fures han de dur d'una manera permanent pels espais o les vies públiques una placa identificadora o qualsevol altre mitjà adaptat al collar en què han de constar el nom de l'animal i les dades de la persona que n'és posseïdora o propietària.

14.8 Les persones propietàries o posseïdores d'animals de companyia estan obligades a comunicar la desaparició de l'animal a l'ajuntament on estigui censat en un termini de quaranta-vuit hores, de manera que en quedi constància.

14.9 El Registre general d'animals de companyia és públic i hi pot accedir tothom qui ho sol·liciti, d'acord amb el procediment i els criteris establerts en la legislació sobre el procediment administratiu i en la normativa sobre protecció de dades.

## Article 15

### *Identificació*

15.1 Els gossos, els gats i les fures han de ser identificats mitjançant:

- a) Una identificació electrònica amb la implantació d'un microxip homologat.
- b) Altres sistemes que es puguin establir per via reglamentària.

15.2 La persona o l'entitat responsable de la identificació de l'animal ha de lliurar a la persona posseïdora de l'animal un document acreditatiu en què constin les dades de la identificació establertes per l'article 14.2. Així mateix, ha de comunicar les dades de la identificació al Registre general d'animals de companyia en el termini de vint dies, a comptar de la identificació.

15.3 Les persones propietàries o posseïdores d'animals de companyia que provenguin d'altres comunitats autònomes o de fora de l'Estat i que esdevinguin residents a Catalunya han de validar-ne la identificació i registrar-los d'acord amb el procediment que s'estableixi per reglament.

15.4 La identificació dels gossos, els gats i les fures constitueix un requisit previ i obligatori per fer qualsevol transacció de l'animal i ha de constar en qualsevol document que hi faci referència. Qualsevol transacció duta a terme sense que hi consti la identificació de l'animal és nul·la i es té per no feta. La nul·litat de la transacció no eximeix la persona posseïdora de les responsabilitats que li puguin correspondre.

15.5 S'ha d'establir per reglament la necessitat d'identificar obligatòriament altres espècies d'animals per raó de la seva protecció, per raons de seguretat de les persones o béns o per raons ambientals o de control sanitari.

## CAPÍTOL II

### *Abandonament i pèrdua d'animals de companyia i centres de recollida*

#### Article 16

##### *Recollida d'animals*

16.1 Correspon als ajuntaments de recollir i controlar els animals abandonats, perduts o ensalvatgits i de controlar els animals salvatges urbans.

16.2 Els ajuntaments poden delegar la responsabilitat a què fa referència l'apartat 1 als ens locals supramunicipals, sempre sota el principi de la millora en l'eficiència del servei i sota l'aplicació dels preceptes d'aquesta Llei.

16.3 Els ajuntaments han de disposar de centres de recollida d'animals abandonats o perduts adequades i amb prou capacitat per al municipi, o convenir la realització d'aquest servei amb ens locals supramunicipals o amb altres municipis.

16.4 En la prestació del servei de recollida d'animals abandonats o perduts, els ajuntaments o els ens locals supramunicipals, sens perjudici de la seva responsabilitat en el compliment de la normativa aplicable, poden concertar-ne l'execució amb entitats externes, preferentment amb associacions de protecció i defensa dels animals legalment constituïdes o amb empreses especialitzades de control i recollida d'animals de companyia.

16.5 El personal que treballi en els centres de recollida d'animals de companyia i que dugui a terme tasques de recollida o manipulació d'aquests animals ha d'haver fet un curs de cuidador o cuidadora d'animals, les característiques i el contingut del qual han de ser establerts per reglament.

16.6 Els ajuntaments o els ens locals supramunicipals, per si mateixos o mitjançant associacions de protecció i defensa dels animals col·laboradores del departament competent en matèria de medi ambient, d'acord amb el que preveu l'article 20, han de confiscar els animals de companyia si hi ha indicis que se'ls maltracta o tortura, si presenten símptomes d'agressions físiques, desnutrició o atenció veterinària deficient o si romanen en instal·lacions indegudes.

#### Article 17

##### *Recuperació d'animals*

17.1 L'ajuntament o, si escau, l'ens local supramunicipal corresponent s'han de fer càrrec dels animals abandonats o perduts fins que siguin recuperats, cedits o, si escau, sacrificats segons el que estableix l'article 11.2.

17.2 El termini per recuperar un animal sense identificació és de vint dies. L'animal s'ha de lliurar amb la identificació corresponent i amb el pagament previ de totes les despeses originades.

17.3 Si l'animal porta identificació, l'ajuntament o, si escau, l'ens supramunicipal corresponent ha de notificar a la persona propietària o posseïdora que té un termini de vint dies per recuperar-lo i abonar prèviament totes les despeses originades. Transcorregut aquest termini, si la persona propietària o posseïdora no ha recollit l'animal, aquest es considera abandonat i pot de ser cedit, acollit temporalment o adoptat, efectes que han d'haver estat advertits en la notificació esmentada.

#### Article 18

##### *Acolliment d'animals*

18.1 Els centres de recollida d'animals abandonats o perduts han d'atendre les peticions d'acolliment d'animals de companyia, les quals s'han de formular per escrit.

18.2 *L'acolliment dels animals de companyia s'ha d'ajustar als requeriments següents:*

- a) Els animals han de ser identificats prèviament a l'acolliment.
- b) Els animals han de ser desparasitats, vacunats i esterilitzats d'acord amb el que preveu l'article 11.3, per garantir-ne unes condicions sanitàries correctes.
- c) Cal lliurar un document on constin les característiques i les necessitats higiènico-sanitàries, etològiques i de benestar de l'animal.
- d) Cada centre ha de dur el llibre de registre esmentat en l'article 21.b) amb les dades de cada animal que hi ingressa, de les circumstàncies de captura, trobada o lliurament, de la persona que n'ha estat propietària, si és coneguda, i també les dades de l'animal. L'especificació de les dades que han de constar en el Registre s'ha d'establir per via reglamentària.

18.3 Els centres de recollida d'animals abandonats han de disposar de les corresponents mesures de seguretat a fi de garantir la integritat física i psíquica dels animals, evitar-ne la fugida i limitar el nombre d'animals que convisquin en grups per evitar baralles i la propagació de malalties infectocontagioses. S'han de fixar per reglament els requisits que aquests centres han de reunir per complir el que estableix aquesta Llei. El control dels requisits previstos en aquest apartat correspon als ajuntaments tant en els centres propis com en els centres concertats.

#### Article 19

##### *Captura de gossos, gats i fures ensalvatgits*

19.1 Correspon als ajuntaments la captura en viu de gossos, gats i fures ensalvatgits per mètodes d'immobilització a distància.

19.2 En els casos en què la captura per immobilització no sigui possible, el departament competent en matèria de medi ambient ha d'autoritzar excepcionalment l'ús d'armes de foc i ha de determinar qui ha d'emprar aquest sistema de captura excepcional.

### TÍTOL III

#### *De les associacions de protecció i defensa dels animals*

#### Article 20

##### *Associacions de protecció i defensa dels animals*

20.1 Les associacions de protecció i defensa dels animals s'han d'inscriure en el Registre d'associacions de protecció i defensa dels animals del departament competent en matèria de medi ambient per obtenir el títol d'entitat col·laboradora.

20.2 El departament competent en matèria de medi ambient pot convenir, en els termes previstos per la normativa vigent, amb les associacions de protecció i defensa dels animals l'acompliment de tasques en relació amb la protecció i la defensa dels animals.

20.3 El departament competent en matèria de medi ambient pot establir ajuts per a les associacions que han obtingut el títol d'entitats col·laboradores, destinats a les activitats que duguin a terme amb relació a la protecció i la defensa dels animals, especialment per a l'execució de programes d'adopció d'animals de companyia en famílies qualificades, per a la promoció de campanyes i programes d'esterilització de gossos, gats i fures, i també per a la promoció de campanyes de sensibilització de la ciutadania.

20.4 Les associacions a què fa referència l'apartat 3 d'aquest article tenen la consideració d'interessades en els procediments sancionadors establerts per aquesta Llei, en els casos en què hagin formulat la denúncia corresponent o hagin formalitzat la compareixença en l'expedient sancionador, sens perjudici de la privacitat de les dades de caràcter personal.

## TÍTOL IV

### *Dels nuclis zoològics*

#### CAPÍTOL I

##### *Disposicions generals*

###### Article 21

###### *Requisits de funcionament*

Els nuclis zoològics han de complir els requisits següents:

- a) Inscriure's en el Registre de nuclis zoològics del departament competent en matèria de medi ambient.
- b) Dur un llibre de registre oficial, diligenciat per l'Administració competent, en què es recullin de manera actualitzada les dades relatives a l'entrada i la sortida dels animals i les dades de la seva identificació.
- c) Disposar de les condicions higienicosanitàries i de benestar adequades a les necessitats dels animals, en els termes establerts per la normativa vigent. En especial, han de tenir instal·lacions adequades per evitar el contagi en els casos de malaltia, o per tenir-los, si escau, en períodes de quarantena.
- d) Tenir en lloc visible l'acreditació de la seva inscripció en el Registre de nuclis zoològics, quan es tracti d'establiments d'accés públic.
- e) Tenir les mesures de seguretat necessàries per evitar la fugida dels animals i els danys a persones, animals, coses, vies i espais públics i al medi ambient, i per evitar danys o atacs als animals.
- f) Disposar d'un servei veterinari, encarregat de vetllar per la salut i el benestar dels animals.
- g) Tenir a disposició de l'Administració competent tota la documentació referida als animals emplaçats al nucli d'acord amb la legalitat vigent.
- h) Vigilar que els animals s'adaptin a la nova situació, que no presentin problemes d'alimentació ni es doni cap altra circumstància que els pugui provocar danys, i de ser els responsables de prendre les mesures adequades en cada cas.

###### Article 22

###### *Animals emprats en competicions, curses i apostes*

22.1 Els animals de competició o cursa i els animals criats, importats i entrenats per a les curses a Catalunya han de ser tractats als canòdroms, als hipòdroms i fora d'aquestes instal·lacions d'acord amb els principis generals establerts per aquesta Llei.

22.2 No poden participar en competicions i curses en les quals es fan apostes els animals que no estiguin identificats i registrats en el Registre d'animals de competició del departament competent en matèria de medi ambient.

22.3 Les instal·lacions previstes en l'apartat 1 han de tenir els mitjans per obtenir les proves necessàries per fer els controls antidopatge a fi de determinar si els animals que participen en les curses han pres medicaments o altres substàncies que els poden afectar de manera artificial l'organisme.

22.4 El departament competent en matèria de medi ambient ha de considerar el darrer propietari o propietària registrat com la persona responsable del benestar dels animals emprats en les curses. Aquest propietari o propietària ha de concertar els acords adequats per garantir el retir digne de l'animal, incloent-hi la participació en programes d'adopció com a animal de companyia.

#### CAPÍTOL II

##### *Instal·lacions per al manteniment d'animals de companyia*

###### Article 23

###### *Requisits mínims*

Les instal·lacions o els centres per al manteniment d'animals de companyia han de portar el llibre de registre a què es refereix l'article 21.b, en el qual han de

constar les dades identificadores de cada animal que hi entra i de la persona que n'és propietària o posseïdora. Aquest llibre ha d'estar a disposició de les administracions competents.

### CAPÍTOL III

#### *Establiments de venda d'animals i centres de cria d'animals*

#### Article 24

##### *Requisits*

24.1 Els establiments de venda d'animals i els centres de cria d'animals han de complir els requisits de funcionament següents:

- a) Estar inscrits en el Registre de nuclis zoològics.
- b) Dur el llibre de registre regulat per l'article 21.b), i tenir-lo a disposició de l'Administració competent, el qual ha d'incloure les dades relatives a l'origen, la identificació i la destinació dels animals.
- c) Vendre els animals desparasitats, sense símptomes aparents de patologies psíquiques o físiques i sense que pateixin, ni els animals que es venen ni els seus progenitors, malalties hereditàries diagnosticables. A més, els animals de companyia s'han de vendre esterilitzats, d'acord amb el que preveu l'article 11.3, i s'han de vendre identificats els animals per als quals la identificació és obligatòria d'acord amb l'article 15.
- d) Disposar d'un servei veterinari propi o d'un assessorament veterinari exterior, que ha de constar en el llibre de registre.
- e) Mantenir els animals en un lloc adequat dins l'establiment i no exhibir-los als aparadors de les botigues. Aquests animals han de ser allotjats, abeurats i alimentats correctament. Els gossos, els gats i les fures han d'estar identificats, i també els altres exemplars d'espècies la identificació de les quals sigui obligatòria.

f) Lliurar, en les vendes d'animals, un document en què s'ha de fer constar la identificació de l'espècie, el número d'identificació de l'animal, si escau, i el nucli zoològic. En el cas de les vendes a particulars, també s'ha de lliurar un document d'informació sobre les característiques de cada animal, les seves necessitats, els consells d'educació i les condicions de manteniment, sanitàries i de benestar necessàries, avalades per un col·legi de veterinaris o de biòlegs.

24.2 L'actuació d'aquests centres s'ha d'ajustar als requeriments següents:

- a) Per a qualsevol transacció d'animals per mitjà de revistes de reclam, publicacions assimilables i altres sistemes de difusió, s'ha d'incloure a l'anunci el número de registre del nucli zoològic del centre venedor o donant.
- b) Les persones professionals que treballin en establiments de venda, cria o importació d'animals i que hagin de manipular-los han d'haver fet un curs de cuidador o cuidadora d'animals.
- c) Els cadells importats o criats per ser venuts com a animals de companyia no poden de ser separats de la mare abans del moment de deslletament recomanat per a cada espècie.

24.3 Es prohibeix la instal·lació, a tot el territori de Catalunya, de granges, centres de cria o centres de subministrament de primats que tinguin com a objecte la seva reproducció o comercialització per a experimentació animal.

#### Article 25

##### *Disposicions especials per als establiments que comercialitzen animals de companyia exòtics*

Els establiments que comercialitzen animals de companyia exòtics han de complir, a més dels requisits establerts per l'article 24, les disposicions següents:

- a) El venedor o la venedora dels animals ha de conèixer el nom científic de cada espècie que comercialitza i la legislació aplicable a cadascuna, i ha d'informar el

comprador o la compradora de la prohibició d'alliberar exemplars d'espècies no autòctones.

b) La factura de venda ha d'incloure, si escau, el número CITES, o el que determini la normativa europea, de cada exemplar venut.

c) Les informacions escrites a què fa referència l'article 24.1.f) han d'incloure les especificacions relatives a l'espècie de l'exemplar venut, la grandària d'adult i la possibilitat de transmissió de zoonosi.

## TÍTOL V

### *Fauna salvatge autòctona i no autòctona*

#### CAPÍTOL I

##### *Normes generals*

#### Article 26

##### *Regulació*

La protecció de la fauna salvatge autòctona i no autòctona es regeix pel que estableixen els tractats i els convenis internacionals, la normativa estatal i la comunitària, aquesta Llei i les disposicions que la despleguen.

#### Article 27

##### *Fauna salvatge no autòctona*

27.1 Les persones propietàries o posseïdores d'animals que pertanyen a les espècies de fauna salvatge no autòctona que es determinin per reglament han de tenir l'autorització prèvia del departament competent en matèria de medi ambient.

27.2 El Govern ha de determinar les espècies de fauna salvatge no autòctona que s'han d'inscriure en el Registre general d'animals de companyia per raons de protecció o seguretat de les persones o de protecció del medi ambient.

#### Article 28

##### *Protecció dels peixos de talla petita*

28.1 Es prohibeixen la pesca, el tràfic, la venda i el consum de peixos i de crancs menors de la fauna salvatge autòctona de 8 cm de llargada. Per als peixos, aquesta longitud es compta des de la punta de la boca fins al punt mitjà de l'aleta caudal. Per als crancs, la mida es compta des de l'ull fins a l'extrem de la cua estesa.

28.2 Sens perjudici del que disposa l'apartat 1, es pot autoritzar per reglament la pesca de peixos de menys de 8 cm en els entrenaments i campionats anomenats de pesca de minitalla *al coup*, organitzats per la Federació Catalana de Pesca Esportiva o per les seves entitats federades, i en la pràctica de la modalitat de pesca esportiva amb peixet, restringida a les espècies anomenades vairó i madrilla.

#### Article 29

##### *Arts prohibits per a la captura d'animals*

29.1 Es prohibeix la venda i la utilització de xarxes japoneses. Aquests arts només poden de ser utilitzats amb finalitats científiques, mitjançant l'autorització especial del departament competent en matèria de medi ambient i sota els requisits de precinte identificador que s'ha de determinar per reglament.

29.2 Es prohibeix la venda i la utilització de tota mena de paranyes de tipus cep i del tipus ballesta per a la captura d'animals.

29.3 Es prohibeix la utilització de balins, d'armes d'aire comprimit i d'armes de calibre 22 en la pràctica de la caça.



## CAPÍTOL II

*Fauna salvatge autòctona protegida*

## Article 30

*Declaració de fauna salvatge autòctona protegida*

30.1 Les espècies de la fauna salvatge autòctona que inclou l'annex es declaren protegides a Catalunya.

30.2 El departament competent en matèria de medi ambient, d'acord amb l'estat de les poblacions de la fauna salvatge autòctona, pot ampliar la relació d'espècies protegides a Catalunya.

30.3 Les espècies declarades anualment espècies protegides o de caça o pesca prohibides per les resolucions que estableixen els períodes hàbils de caça i de pesca en el territori de Catalunya es consideren espècies de l'annex, amb la categoria D, mentre dura la temporada de caça o de pesca, i són sotmeses a idèntica protecció.

## Article 31

*Àrees de protecció de fauna salvatge autòctona*

31.1 Amb la finalitat de conservar les espècies animals, s'estableixen les àrees de protecció següents:

- a) Les reserves naturals de fauna salvatge.
- b) Els refugis de fauna salvatge.

31.2 Les reserves naturals de fauna salvatge són àrees limitades per protegir determinades espècies i/o poblacions de la fauna salvatge en perill d'extinció. La declaració ha de ser atorgada pel departament competent en matèria de medi ambient, un cop feta la informació pública adient. No s'hi pot permetre cap activitat que perjudiqui o pugui perjudicar l'espècie o la població per a la protecció de la qual s'ha fet la declaració.

31.3 Els refugis de fauna salvatge són àrees limitades per preservar la fauna. La declaració ha de ser atorgada pel departament competent en matèria de medi ambient, d'ofici o a instància de les persones propietàries del terreny, amb l'informe previ del Consell de Caça de Catalunya, i, si es tracta de terrenys inclosos en àrees privades de caça, havent fet prèviament la informació pública adient. En els refugis de fauna salvatge és prohibida la caça.

## Article 32

*Planejament*

Els instruments de planejament territorial i urbanístic han d'assegurar la preservació, el manteniment i la recuperació dels biòtops i dels hàbitats de les espècies protegides.

## Article 33

*Prohibicions*

33.1 Respecte de les espècies de fauna salvatge autòctona protegides, es prohibeix la caça, la captura, la tinença, el tràfic o el comerç, la importació i l'exhibició pública, tant dels exemplars adults com dels ous o les cries, i també de les parts o restes, llevat dels supòsits especificats per reglament. Aquesta prohibició afecta tant les espècies vives com les dissecades i tant l'espècie com els tàxons inferiors.

33.2 Pel que fa a les espècies migratòries, es prohibeix especialment la pertorbació dels espais de concentració, cria, muda, hivernada i descans.

## Article 34

*Autoritzacions de captura en viu*

34.1 En condicions estrictament controlades, el departament competent en matèria de medi ambient pot autoritzar la captura en viu amb finalitats científiques, culturals, de reproducció en captivitat, de repoblació o de reintroducció en altres zones d'exemplars

adults d'algunes de les espècies que detalla l'annex. En casos excepcionals i amb les mateixes finalitats, també es pot autoritzar la recollida d'ous i de cries.

34.2 En cas que no comporti amenaça per a les poblacions de l'espècie, es pot autoritzar la captura en viu d'exemplars adults o la recollida d'ous i cries de les espècies que detalla l'annex amb la finalitat de reintroduir aquestes espècies en altres àrees de Catalunya. Aquestes operacions requereixen un informe previ del departament competent en matèria de medi ambient sobre l'estat de la població d'aquella espècie a Catalunya.

34.3 Excepcionalment, d'acord amb el que s'estableixi per reglament, es pot autoritzar la captura en viu, la tinença i l'exhibició pública de mascles de pinsà (*Fringilla coelebs*), cadenera (*Carduelis carduelis*), verdum (*Carduelis chloris*) i passerell (*Carduelis cannabina*) per a activitats tradicionals destinades a concursos de cant, sempre que les activitats esmentades no comportin un detriment per a les poblacions d'aquestes espècies. Es prohibeix la captura, la tinença i l'exhibició pública de femelles de les espècies esmentades.

#### Article 35

##### *Caça selectiva temporal*

35.1 Només si cal reduir la població animal d'una espècie protegida, en interès de la protecció d'altres espècies assenyalades per l'annex o per prevenir danys importants a conreus, ramats o forests, es pot autoritzar la caça selectiva temporal d'espècies indicades per l'annex. Aquesta autorització té caràcter extraordinari i requereix un informe que demostrï que l'operació de caça selectiva que s'ha de practicar no posa en perill el nivell de població, la distribució geogràfica o la taxa de reproducció de l'espècie protegida en el conjunt de Catalunya.

35.2 Durant el temps que duri la cacera, aquesta ha de ser controlada per representants del departament competent en matèria de medi ambient.

#### Article 36

##### *Captura d'ocells per a falconeria*

El departament competent en matèria de medi ambient ha de regular la captura d'ocells rapinyaires per a la pràctica de la falconeria.

#### Article 37

##### *Lliuraments a nuclis zoològics i altres centres*

Es faculta el departament competent en matèria de medi ambient perquè lliuri a nuclis zoològics o a altres centres exemplars vius irrecuperables per a la natura, amb finalitats científiques o educatives, o exemplars dissecats o les seves parts de les espècies protegides de la fauna salvatge autòctona recollides en l'annex d'aquesta Llei, tant si provenen de comisos com directament de la natura.

### CAPÍTOL III

#### *De la dissecació d'espècies protegides*

#### Article 38

##### *Autoritzacions de dissecació*

38.1 En el cas d'animals morts, o d'animals ferits que s'han de sacrificar en no aconseguir-se que es recuperin, el departament competent en matèria de medi ambient en pot autoritzar la dissecació i la permanència posterior en centres de caràcter científic, cultural o educatiu.

38.2 Només es pot permetre la dissecació als particulars si es demostra la mort natural de l'animal, però ha de tenir l'autorització prèvia del departament competent en matèria de medi ambient. En cap cas no es pot autoritzar l'exhibició pública dels exemplars dissecats.



## Article 39

*Llibre de registre d'activitats de taxidèrmia*

39.1 Totes les institucions, tallers i persones que practiquen activitats de taxidèrmia han de dur un llibre de registre en què han de constar les dades referents als exemplars de la fauna salvatge objecte de dissecació total o parcial.

39.2 Aquest llibre de registre, del qual s'han de determinar les dades per reglament, ha d'estar a disposició del departament competent en matèria de medi ambient perquè el pugui examinar.

## Article 40

*Registre de tallers de taxidermistes*

Es crea el Registre de tallers de taxidermistes, dependent del departament competent en matèria de medi ambient. Per reglament s'han de fixar les condicions per accedir-hi.

## TÍTOL VI

*Inspecció i vigilància*

## Article 41

*Inspecció i vigilància dels animals de companyia*

41.1 *Corresponen als municipis o bé als consells comarcals o a les entitats locals supramunicipals, en el cas que els municipis els hagin cedit les competències, les funcions següents:*

- a) Exercir la inspecció i la vigilància dels animals de companyia.
- b) Establir un cens municipal d'animals de companyia d'acord amb el que preveu l'article 14, el qual ha d'estar a disposició de les administracions i les autoritats competents.
- c) Recollir i controlar els animals de companyia abandonats o perduts i els animals salvatges urbans.
- d) Vigilar i inspeccionar els nuclis zoològics amb animals de companyia, especialment els establiments de venda, guarda, recollida i cria, i, si escau, comissar els animals de companyia.

41.2 Els ajuntaments i les organitzacions supramunicipals poden ordenar, amb l'informe previ del departament competent en matèria de sanitat animal, aïllar o comissar els animals de companyia si s'ha diagnosticat, sota criteri veterinari, que pateixen malalties transmissibles a les persones, sigui per sotmetre'ls a un tractament curatiu adequat, sigui per sacrificar-los, si cal.

41.3 El departament competent en matèria de medi ambient i el departament competent en matèria de sanitat animal poden dur a terme, quan hi concorrin circumstàncies excepcionals que puguin posar en perill el medi ambient o la sanitat animal, tasques d'inspecció als nuclis zoològics i comissar, si cal, els animals de companyia. S'ha de donar compte d'aquesta actuació a l'ens local del municipi on hi hagi l'animal de companyia afectat o el nucli zoològic de què es tracti, en un termini de quaranta-vuit hores.

## Article 42

*Inspecció i vigilància de la fauna salvatge*

Corresponen al departament competent en matèria de medi ambient i als cossos i forces de seguretat la inspecció i la vigilància de les espècies de la fauna salvatge. Aquesta funció s'exerceix en col·laboració amb el departament competent en matèria de protecció dels animals, d'acord amb la normativa sobre sanitat animal.

## Article 43

*Col·laboració amb l'acció inspectora*

Les persones posseïdores d'animals i les persones titulars de nuclis zoològics han de permetre a les autoritats competents les inspeccions i facilitar-los la documentació exigible.

## TÍTOL VII

### *Infraccions i sancions*

#### CAPÍTOL I

##### *Infraccions*

#### Article 44

##### *Classificació*

44.1 Les infraccions de les disposicions d'aquesta Llei es classifiquen en lleus, greus o molt greus.

44.2 Són infraccions lleus:

- a) Tenir en possessió un gos, un gat, una fura o altres animals que s'han de registrar obligatòriament no inscrits en el Registre general d'animals de companyia.
- b) No portar un arxiu amb les fitxes clíniques dels animals que s'han de vacunar o tractar obligatòriament, d'acord amb el que estableix aquesta Llei.
- c) Vendre animals de companyia a persones menors de setze anys i a persones incapacitades sense l'autorització dels qui en tenen la potestat o la custòdia.
- d) Fer donació d'un animal com a premi o recompensa.
- e) Transportar animals incomplint els requisits establerts per l'article 8.
- f) No dur identificats els gats, els gossos i les fures i els altres animals que s'hagin d'identificar d'acord amb el reglament, o incomplir els requisits establerts per aquesta Llei i la normativa que la desplega en relació amb aquesta identificació.
- g) No posseir, el personal dels nuclis zoològics que manipuli animals, el certificat corresponent al curs de cuidador o cuidadora d'animals, reconegut oficialment.
- h) Filmar escenes fictícies de crueltat, maltractament o sofriment d'animals sense l'autorització administrativa prèvia.
- i) Usar coles o substàncies enganxoses com a mètode de control de poblacions d'animals vertebrats, amb l'excepció prevista en l'article 9.2.
- j) No tenir en lloc visible l'acreditació de la inscripció en el Registre de nuclis zoològics.
- k) No tenir actualitzat el llibre de registre oficial establert per als nuclis zoològics i per a les institucions, els tallers i les persones que practiquen activitats de taxidèrmia.
- l) Exhibir animals als aparadors dels establiments de venda d'animals.
- m) Tenir espècies incloses en l'annex amb la categoria D, i també parts, ous, cries o productes obtinguts a partir d'aquests exemplars, llevat dels casos reglamentats o autoritzats.
- n) Practicar la caça, la captura o el comerç de qualsevol exemplar d'espècie de fauna vertebrada autòctona no protegida, llevat dels supòsits reglamentats.
- o) Fer exhibició ambulant d'animals com a reclam.
- p) Mantenir els animals en instal·lacions inadequades des del punt de vista del seu benestar, si no els comporta un risc greu per a la salut.
- q) No evitar la fugida d'animals.
- r) Maltractar animals, si no els produeix resultats lesius.
- s) Subministrar a un animal substàncies que li causin alteracions lleus de la salut o del comportament, llevat dels casos emparats per la normativa vigent.
- t) No donar als animals l'atenció veterinària necessària per garantir-ne la salut, si això no els causa perjudicis greus.
- u) Vendre o fer donació d'animals per mitjà de revistes de reclam o publicacions assimilables sense la inclusió del número de registre de nucli zoològic.
- v) No comunicar, la persona propietària o posseïdora, la desaparició d'un animal de companyia.
- x) Qualsevol altra infracció de les disposicions d'aquesta Llei o de la normativa que la desplegui que no hagi estat tipificada de greu o molt greu.

#### 44.3 *Són infraccions greus:*

- a) Mantenir els animals sense l'alimentació necessària o en instal·lacions inadequades des del punt de vista higienicosanitari, de benestar i de seguretat, si els comporta risc greu per a la salut.
- b) No tenir el llibre de registre oficial establert per als nuclis zoològics i per a les institucions, els tallers i les persones que practiquen activitats de taxidèrmia, o no tenir-lo diligenciat per l'Administració competent.
- c) No vacunar els animals domèstics de companyia o no aplicar-los els tractaments obligatoris.
- d) Incomplir, els nuclis zoològics, qualsevol de les condicions i els requisits establerts en el títol IV.
- e) Fer venda ambulant d'animals fora de mercats, fires i qualsevol altre certamen autoritzat.
- f) Vendre animals o fer-ne donació, els centres de cria d'animals, si no han estat inscrits en el Registre de nuclis zoològics.
- g) Anul·lar el sistema d'identificació dels animals sense prescripció ni control veterinaris.
- h) No mantenir en captivitat o en les condicions que per via reglamentària s'estableixin o exhibir i passejar per les vies i els espais públics animals salvatges pertanyents a espècies de comerç permès que per les seves característiques puguin causar danys a les persones, als béns i al medi ambient.
- i) Fer tir al colom.
- j) Incomplir l'obligació de vendre animals en les condicions a què fa referència l'article 24.1.c).
- k) No lliurar la documentació exigida en tota transacció d'animals.
- l) Maltractar o agredir físicament els animals si els comporta conseqüències greus per a la salut.
- m) Fer matances públiques d'animals.
- n) Instal·lar atraccions firals giratòries amb animals vius lligats i altres assimilables.
- o) Fer un ús no autoritzat d'animals en espectacles.
- p) Subministrar substàncies a un animal que li causin alteracions greus de la salut o del comportament, llevat dels casos emparats per la normativa vigent.
- q) Practicar la caça, la captura en viu, la venda, la tinença, el tràfic, el comerç i l'exhibició pública d'animals, i també de parts, d'ous o de cries d'exemplars d'espècies de la fauna autòctona i no autòctona declarades protegides per tractats i convenis internacionals vigents a l'Estat espanyol.
- r) Practicar la caça, la captura en viu, la venda, la tinença, el tràfic, el comerç, l'exhibició pública i la taxidèrmia d'exemplars de les espècies incloses en l'annex amb la categoria C, i també de parts, d'ous, de cries o de productes obtinguts a partir d'aquests exemplars.
- r bis) Practicar la caça, la captura en viu, el comerç, l'exhibició pública i la taxidèrmia d'exemplars de les espècies incloses en l'annex amb la categoria D, i també de parts, d'ous, de cries o de productes obtinguts a partir d'aquests exemplars, llevat dels casos reglamentats o autoritzats.
- s) No estar inscrit en el Registre de nuclis zoològics.
- t) Oposar resistència a la funció inspectora o posar entrebancs a la inspecció d'instal·lacions que allotgin animals.
- u) No donar als animals l'atenció veterinària necessària per garantir-ne la salut.
- v) Abandonar animals, si s'ha fet en unes circumstàncies que no comporten cap risc per a l'animal.
- w) Caçar en espais declarats reserves naturals de fauna salvatge on la caça és prohibida i en refugis de fauna salvatge, llevat dels casos autoritzats pel departament competent en matèria de medi ambient.
- x) Incomplir les obligacions establertes per l'article 22.4 de procurar el benes-

tar dels animals emprats en curses una vegada finalitzada la seva participació en aquestes curses.

y) Participar en competicions i curses en les quals es fan apostes sobre animals que no estan identificats i registrats en el Registre d'animals de competició.

y bis) Posseir o emprar arts de caça o captura prohibits, o comerciar-hi, especificats en l'annex 3 del Reial decret 1095/1989, de 8 de setembre, pel qual es declaren les espècies de caça i pesca i s'estableixen les normes per a la seva protecció, o bé en la norma que el substitueixi, llevat dels casos reglamentats o autoritzats.

z) Reincidir en la comissió d'infraccions lleus durant l'últim any.

z bis) Incomplir l'obligatorietat d'esterilitzar els animals de companyia en els supòsits determinats legalment.

44.4 Són infraccions molt greus:

a) Maltractar o agredir físicament els animals, si els comporta conseqüències molt greus per a la salut.

b) Sacrificar gats, gossos i fures fora dels casos esmentats per l'article 11.2.

c) Abandonar animals, si s'ha fet en unes circumstàncies que els puguin comportar danys greus.

d) Capturar gossos, gats i fures ensalvatgits mitjançant l'ús d'armes de foc sense l'autorització corresponent del departament competent en matèria de medi ambient.

e) No evitar la fugida d'animals d'espècies de fauna salvatge no autòctona, d'animals de companyia exòtics o d'híbrids de manera que pugui comportar una alteració ecològica greu.

f) Esterilitzar animals, practicar mutilacions a animals i sacrificar animals sense control veterinari o en contra de les condicions i els requisits establerts per aquesta Llei.

g) Organitzar baralles de gossos, de galls o d'altres animals, i també participar en aquest tipus d'actes.

h) Mantenir els animals sense l'alimentació necessària o en instal·lacions inadequades des del punt de vista higienicosanitari i de benestar, si els perjudicis als animals són molt greus.

i) Practicar la caça, la captura en viu, la venda, la tinença, el tràfic, el comerç i l'exhibició pública d'animals o dels ous i les cries d'exemplars d'espècies de la fauna salvatge autòctona i de la no autòctona declarades altament protegides o en perill d'extinció per tractats i convenis internacionals vigents a l'Estat espanyol.

j) Practicar la caça, la captura en viu, la venda, la tinença, el tràfic, el comerç, l'exhibició pública i la taxidèrmia d'exemplars de les espècies incloses en l'annex amb les categories A i B, i també de parts, d'ous i de cries d'aquests exemplars.

k) Reincidir en la comissió d'infraccions greus durant l'últim any.

## CAPÍTOL II

### *Sancions*

#### Article 45

##### *Multes, comís i tancament d'instal·lacions*

45.1 Les infraccions comeses contra aquesta Llei són sancionades amb multes de fins a 20.000 euros.

45.2 La imposició de la multa pot comportar el comís dels animals objecte de la infracció, sens perjudici de l'aplicació del comís preventiu que es pot determinar a criteri de l'autoritat actuant en el moment d'estendre l'acta d'inspecció o interposar la denúncia. La imposició de la multa també comporta, en tots els casos, el comís dels arts de caça o captura i dels instruments amb què s'ha dut a terme, els quals poden de ser retornats a la persona propietària un cop abonada la sanció, llevat que es tracti d'arts de caça o captura prohibits.

45.3 La comissió de les infraccions molt greus o la reiteració en les infraccions greus pot comportar el tancament temporal de les instal·lacions, els locals o els establiments respectius, amb la corresponent anotació al Registre de nuclis zoològics, i també la inhabilitació per a la tinença d'animals per un període de dos mesos a cinc anys.

45.4 L'incompliment d'alguna de les normatives o condicions d'una autorització excepcional per a la captura o la possessió d'un animal d'una espècie de fauna autòctona pot comportar la retirada cautelar *in situ* i immediata d'aquesta autorització pels agents de l'autoritat.

45.5 Les persones que disposen d'aquestes autoritzacions excepcionals, en el cas de ser sancionades per l'incompliment d'alguns dels termes o normatives en aquesta matèria, han de ser inhabilitades per a l'activitat a què fa referència l'apartat 4 per un període d'un any a cinc anys.

#### Article 46

##### *Quantia de les multes*

46.1 Les infraccions lleus són sancionades amb una multa de 100 euros fins a 400 euros; les greus, amb una multa de 401 euros fins a 2.000 euros, i les molt greus, amb una multa de 2.001 euros fins a 20.000 euros.

46.2 En la imposició de les sancions s'han de tenir en compte, per graduar la quantia de les multes i la imposició de les sancions accessòries, els criteris següents:

- a) La transcendència social i el perjudici causat per la infracció comesa.
- b) L'ànim de lucre il·lícit i la quantia del benefici obtingut en la comissió de la infracció.
- c) La reiteració o la reincidència en la comissió d'infraccions.
- d) La irreparabilitat dels danys causats al medi ambient o l'elevat cost de reparació.
- e) El volum de negoci de l'establiment.
- f) La capacitat econòmica de la persona infractora.
- g) El grau d'intencionalitat en la comissió de la infracció.
- h) El fet que hi hagi requeriment previ.

46.3 Hi ha reincidència si en el moment de cometre's la infracció no ha transcorregut un any des de la imposició per resolució ferma d'una altra sanció amb motiu d'una infracció de la mateixa qualificació. Si s'hi aprecia la reincidència, la quantia de les sancions es pot incrementar fins al doble de l'import màxim de la sanció corresponent a la infracció comesa, sense excedir en cap cas el límit més alt fixat per a la infracció molt greu.

46.4 En el cas de comissió, per primer cop, d'infraccions de caràcter lleu, es poden dur a terme actuacions d'educació ambiental, de prestació de serveis de caràcter cívic en benefici de la comunitat relacionades amb la protecció dels animals, o d'advertiment, sense que calgui iniciar un procediment sancionador, llevat de les infraccions comeses en matèria de fauna autòctona, en les quals sempre s'ha d'iniciar l'expedient sancionador corresponent. D'acord amb el que s'estableix per reglament, el Govern pot estendre aquestes actuacions d'educació ambiental o de prestació d'activitats de caràcter cívic en benefici de la comunitat relacionades amb la protecció dels animals a qualsevol infractor, sigui quina sigui la infracció comesa, i, si escau, la sanció imposada, com a mesura específica complementària.

#### Article 47

##### *Comís d'animals*

47.1 Les administracions poden comissar de manera immediata els animals, sempre que hi hagi indicis racionals d'infracció de les disposicions d'aquesta Llei o de les normatives que la despleguin.

47.2 En el cas de comissos d'exemplars de fauna salvatge autòctona capturats *in situ*, sempre que es tingui la seguretat que estan en perfectes condicions, els exemplars poden de ser alliberats immediatament.

47.3 Si el dipòsit prolongat d'animals procedents de comís pot de ser perillós per a la seva supervivència, els pot comportar patiments innecessaris o, en el cas de fauna autòctona, en fes perillar la readaptació a la vida salvatge, el departament competent en matèria de medi ambient pot decidir la destinació final de l'animal.

47.4 Quan fineixin les circumstàncies que han determinat el comís, en el cas que la persona sigui sancionada, s'ha de determinar la destinació de l'animal.

47.5 Les despeses ocasionades pel comís, les actuacions que hi estiguin relacionades i, en el cas de fauna salvatge autòctona, la rehabilitació de l'animal per alliberar-lo van a compte de la persona causant de les circumstàncies que l'han determinat.

#### Article 48

##### *Responsabilitat civil i reparació de danys*

48.1 La imposició de qualsevol sanció establerta per aquesta Llei no exclou la valoració de l'exemplar en el cas que es tracti de fauna protegida, la responsabilitat civil i l'eventual indemnització de danys i perjudicis que puguin correspondre a la persona sancionada, inclosa la reparació dels danys mediambientals causats. Les espècies de fauna protegida, indicades en l'annex, tenen el valor econòmic següent:

A: 6.000 euros

B: 2.000 euros

C: 300 euros

D: 100 euros

El valor econòmic per la mort o la irrecuperabilitat de qualsevol exemplar d'espècie de vertebrat salvatge no cinegètic, exceptuant-ne els rosegadors no protegits i els peixos, llevat dels supòsits autoritzats, és, com a mínim, la determinada per a la categoria D. A les espècies salvatges de presència accidental o ocasional a Catalunya que no tinguin un origen provocat per l'home se'ls aplica el valor econòmic de la categoria C.

48.2 En els contenciosos que tinguin per objecte el valor econòmic d'un animal, sempre que aquest valor no resulti de la factura de compra corresponent, s'estableix el valor mínim dels animals de companyia en la quantia equivalent a la compra d'un animal de la mateixa espècie i raça.

48.3 Si l'animal no pertany a una raça determinada i no hi ha cap prova de la seva adquisició a títol oneros, el paràmetre d'avaluació econòmica de l'animal s'ha de centrar en el valor de mercat d'animals de característiques similars.

#### Article 49

##### *Responsables de les infraccions*

49.1 És responsable per infraccions d'aquesta Llei qualsevol persona física o jurídica que per acció o per omissió infringeixi els preceptes continguts en aquesta Llei i la seva normativa de desplegament.

49.2 Si no és possible determinar el grau de participació de les diferents persones físiques o jurídiques que han intervingut en la comissió de la infracció, la responsabilitat és solidària.

#### Article 50

##### *Procediment sancionador*

Per imposar les sancions corresponents a les infraccions tipificades per aquesta Llei, cal seguir el procediment sancionador regulat pel Decret 278/1993, de 9 de novembre, sobre el procediment sancionador aplicable als àmbits de competència de la Generalitat, i també la Llei de l'Estat 30/1992, de 26 de novembre, de règim jurídic de les administracions públiques i del procediment administratiu comú, modificada per la Llei 4/1999, de 13 de gener.



## Article 51

### *Administració competent per sancionar*

51.1 La imposició de les sancions establertes per la comissió de les infraccions tipificades en aquesta Llei correspon:

a) En el cas de les infraccions relatives a la fauna salvatge autòctona:

Primer. Al director o a la directora dels serveis territorials del departament competent en matèria de medi ambient, si es tracta d'infraccions lleus o greus.

Segon. Al conseller o a la consellera del departament competent en matèria de medi ambient, si es tracta d'infraccions molt greus.

b) Per a la resta d'infraccions:

Primer. Als alcaldes dels municipis de 5.000 habitants o més, si es tracta d'infraccions lleus comeses en el terme municipal.

Segon. Al director o a la directora dels serveis territorials del departament competent en matèria de medi ambient, si es tracta d'infraccions lleus comeses en municipis de menys de 5.000 habitants, i també si es tracta d'infraccions greus.

Tercer. Al conseller o a la consellera del departament competent en matèria de medi ambient, si es tracta d'infraccions molt greus.

51.2 No obstant el que estableix l'apartat 1, la competència per sancionar infraccions d'aquesta Llei relatives als espectacles, les activitats i els establiments inclosos en el Catàleg dels espectacles, les activitats recreatives i els establiments públics sotmesos a la Llei 10/1990, de 15 de juny, correspon al departament competent per aplicar la Llei 10/1990, o norma que la substitueixi.

## Article 52

### *Multes coercitives*

52.1 Si la persona que hi està obligada no compleix les obligacions establertes per aquesta Llei, l'autoritat competent la pot requerir perquè, en un termini suficient, les compleixi, amb l'advertiment que, en el cas contrari, se li imposarà una multa coercitiva amb assenyalament de quantia, si escau, i fins a un màxim de 500 euros, sens perjudici de les sancions aplicables.

52.2 En cas d'incompliment, l'autoritat competent pot dur a terme requeriments successius fins a un màxim de tres. En cada requeriment, la multa coercitiva pot de ser incrementada el 20% respecte de la multa acordada en el requeriment anterior.

52.3 Els terminis concedits han de ser suficients per poder dur a terme la mesura de què es tracti i per evitar els danys que es puguin produir si no s'adopta la mesura en el temps corresponent.

## DISPOSICIONS ADDICIONALS

### *—1 Comissió tècnica d'inspecció de nuclis zoològics amb fauna salvatge*

Es crea la Comissió tècnica d'inspecció de nuclis zoològics amb fauna salvatge a fi de vetllar perquè les instal·lacions siguin segures per a les persones i els animals i perquè els nuclis zoològics tinguin cura del benestar dels animals. S'han d'establir per reglament les funcions i el règim de funcionament d'aquesta Comissió.

### *—2 Registre d'empreses de control i recollida d'animals de companyia i Registre d'animals de competició*

2.1 Es crea el Registre d'empreses de control i recollida d'animals de companyia, en el qual s'han d'inscriure les empreses especialitzades de control i recollida d'animals de companyia.

2.2 Es crea el Registre d'animals de competició, en el qual s'han d'inscriure els animals que s'utilitzen en competicions o curses on es fan apostes.

2.3 S'han d'establir per reglament el contingut i el funcionament dels registres a què fa referència aquesta disposició.

—3 *Voluntariat de Protecció i Defensa dels Animals*

Es crea el Voluntariat de Protecció i Defensa dels Animals, l'organització i les finalitats del qual, en compliment d'aquesta Llei, han de ser establerts per reglament.

—4 *Campanyes de divulgació*

El Govern ha d'elaborar, juntament amb les entitats defensores i col·laboradores, campanyes divulgadores i informatives del contingut d'aquesta Llei per als cursos escolars i per a la població en general.

—5 *Normativa específica*

5.1 Es regeixen per la normativa específica corresponent:

- a) Els animals d'explotacions ramaderes.
- b) La pesca, la recollida de marisc, la captura d'animals i la caça.
- c) Els gossos considerats potencialment perillosos.
- d) Els gossos pigall.
- e) Els animals utilitzats per a experimentació i per a altres finalitats científiques.

5.2 La protecció de la fauna autòctona també ha de ser regulada per la seva normativa específica, sens perjudici de l'aplicabilitat de la normativa general de protecció dels animals establerta per aquesta Llei.

—6 *Pràctica de la pesca esportiva amb peix viu*

Sens perjudici del que disposa l'article 28, es pot autoritzar la pràctica de la modalitat de pesca esportiva amb peix viu, restringida a les espècies que s'estableixin per reglament.

—7 *Consell Assessor sobre els Drets dels Animals*

En el termini d'un any des de l'entrada en vigor de la Llei 22/2003, s'ha de crear el Consell Assessor sobre els Drets dels Animals, constituït per representants dels sectors interessats i de les administracions competents, que ha de tenir funcions d'assessorament en matèria de protecció dels animals.

—8 *Destinació dels ingressos procedents de les sancions*

El departament competent en matèria de medi ambient ha de destinar els ingressos procedents de les sancions per infraccions d'aquesta Llei a actuacions que tinguin per objecte el foment de la protecció dels animals.

—9 *Modificació del barem de valoració i de les categories per espècie*

Es faculta el Govern perquè modifiqui per decret el barem de valoració establert per l'article 48.1, i també, segons l'evolució de les poblacions, la categoria per espècie que recull l'annex.

—10 *Suport als ens locals*

10.1 El departament competent en matèria de medi ambient ha d'establir, d'acord amb les disponibilitats pressupostàries, línies d'ajuts als ens locals perquè els facilitin dur a terme les funcions que els corresponen en virtut d'aquest Text refós.

10.2 El departament competent en matèria de medi ambient ha de donar suport tècnic i assessorament als ens locals perquè duguin a terme les funcions que els corresponen en virtut d'aquest Text refós. Els termes i les condicions d'aquest suport s'han de regular per mitjà de convenis de col·laboració.

—11 *Recollida d'animals exòtics*

11.1 El departament competent en matèria de medi ambient ha d'establir convenis amb els ens locals per fixar els termes en què aquests ens locals han de recollir i lliurar a centres especialitzats els animals exòtics abandonats o perduts.

11.2 Els ens locals poden concertar l'execució de la prestació dels serveis de recollida i lliurament a què fa referència l'apartat 1 amb les entitats o les empreses que disposin dels mitjans tècnics i personals adequats.



—12 *Pròrroga en l'aplicació de l'article 11.1 de la Llei 22/2003 en determinats casos*

El Govern pot prorrogar el termini d'entrada en vigor de l'article 11.1 de la Llei 22/2003, de 4 de juliol, de protecció dels animals, recollit en l'article 11.2 d'aquest Text refós, que era l'1 de gener de 2007, d'acord amb el que preveu la disposició final quarta de la Llei 22/2003, fins a un màxim d'un any, als municipis o a les entitats supramunicipals que tenen delegades les competències en la matèria, si constata una greu dificultat per aplicar l'article esmentat, sempre que l'ajuntament o l'entitat supramunicipal afectat presenti un pla que comprometi l'assoliment en aquest període de temps dels objectius previstos en l'article esmentat.

—13 *Dotació econòmica de programes de reeducació i conscienciació*

Als efectes del que disposa l'article 32.4 de la Llei 22/2003, de 4 de juliol, de protecció dels animals, en la redacció establerta per l'article 6.6 d'aquesta Llei, que es recull en l'article 46.4 d'aquest Text refós, el Govern ha d'aprovar i dotar econòmicament abans de l'1 de gener de 2007 programes concrets de reeducació i de conscienciació de respecte envers la natura i els animals, els quals han d'incloure necessàriament la instrucció sobre els drets i les obligacions dels propietaris o els posseïdors d'animals i del règim de protecció dels animals.

DISPOSICIONS TRANSITÒRIES

—1 *Curs de cuidador o cuidadora d'animals*

En el termini màxim de dos anys des de l'entrada en vigor de la Llei 22/2003, de 4 de juliol, de protecció dels animals, els centres de recollida d'animals de companyia i tota la resta de nuclis zoològics han d'haver complert l'obligació de l'execució del curs de cuidador o cuidadora d'animals.

—2 *Grup d'espècies de fauna no autòctona*

Qui posseeixi animals pertanyents al grup d'espècies de fauna no autòctona ho ha de notificar al departament competent en matèria de medi ambient de la manera que s'estableixi per reglament, abans d'un any comptat des de l'entrada en vigor de la Llei 22/2003, de 4 de juliol, de protecció dels animals.

DISPOSICIONS FINALS

—1 *Desplegament i execució*

1.1 El Govern ha de dictar, en el termini d'un any a comptar de l'entrada en vigor de la Llei 22/2003, de 4 de juliol, de protecció dels animals, el reglament per desplegar-la i executar-la.

1.2 El Govern ha d'establir la dotació pressupostària suficient per aplicar i desplegar aquesta Llei.

—2 *Programa del curs de cuidador o cuidadora d'animals*

En el termini de sis mesos a comptar a partir de l'entrada en vigor de la Llei 22/2003, de 4 de juliol, de protecció dels animals, el Govern ha d'aprovar el programa del curs de cuidador o cuidadora d'animals a què fa referència aquesta Llei.

—3 *Actualització de les sancions pecuniàries*

Per decret del Govern de la Generalitat, es poden actualitzar els màxims de les sancions pecuniàries establertes per aquesta Llei, tenint en compte la variació de l'índex de preus de consum.

## ANNEX

*Espècies protegides de la fauna salvatge autòctona*

## CATEGORIA

## a) Vertebrats

## MAMÍFERS

*Insectívors*

- C Rata mesquera (*Galemys pyrenaicus*)
- D Eriçó clar (*Aethechinus algirus*)
- D Eriçó fosc (*Erinaceus europaeus*)
- D Musaranya d'aigua mediterrània (*Neomys anomalus*)
- D Musaranya d'aigua pirinenca (*Neomys fodiens*)
- D Musaranya de Millet (*Sorex coronatus*)

*Quiròpters*

- C Ratapinyada gran de ferradura (*Rhinolophus ferrumequinum*)
- C Ratapinyada petita de ferradura (*Rhinolophus hipposideros*)
- C Ratapinyada mediterrània de ferradura (*Rhinolophus euryale*)
- C Ratapinyada mitjana de ferradura (*Rhinolophus mehelyi*)
- C Ratapinyada de Bechtein (*Myotis bechteinii*)
- C Ratapinyada orelluda gran o de musell gran (*Myotis myotis*)
- C Ratapinyada orelluda mitjana o de musell agut (*Myotis blythii*)
- C Ratapinyada de Natterer (*Myotis nattereri*)
- C Ratapinyada d'orelles dentades (*Myotis emarginata*)
- C Ratapinyada de peus grans (*Myotis capaccinii*)
- C Ratapinyada d'aigua (*Myotis daubentonii*)
- C Ratapinyada de bigotis (*Myotis mystacinus*)
- D Ratapinyada comuna (*Pipistrellus pipistrellus*)
- D Ratapinyada comuna nana (*Pipistrellus pipistrellus pygmaeus*)
- C Ratapinyada de Nathusius (*Pipistrellus nathusii*)
- D Ratapinyada de vores clares (*Pipistrellus kuhlii*)
- D Ratapinyada muntanyenca (*Hypsugo savii*)
- D Ratapinyada dels graners (*Eptesicus serotinus*)
- C Ratapinyada de bosc (*Barbastella barbastellus*)
- D Ratapinyada orelluda septentrional (*Plecotus auritus*)
- D Ratapinyada grisa (*Plecotus austriacus*)
- C Ratapinyada de cova (*Miniopterus schreibersii*)
- C Ratapinyada de cua llarga (*Tadarida teniotis*)
- C Ratapinyada nocturna petita (*Nyctalus leisleri*)
- C Ratapinyada nocturna gegant (*Nyctalus lasiopterus*)
- C Ratapinyada nocturna mitjana (*Nyctalus noctula*)

*Rosegadors*

- D Esquirol (*Sciurus vulgaris*)
- D Talpó pirinenc (*Microtus pyrenaicus*)
- D Talpó de tartera (*Microtus nivalis*)
- D Liró gris (*Glis glis*)
- D Rata d'aigua (*Arvicola sapidus*)

*Carnívors*

- A Ós bru (*Ursus arctos*)
- A Llúdriga comuna europea (*Lutra lutra*)

A Visó europeu (*Mustela lutreola*)  
B Turó (*Mustela putorius*)  
B Ermini (*Mustela erminea*)  
D Mostela (*Mustela nivalis*)  
B Marta (*Martes martes*)  
B Gat fer o gat salvatge (*Felis silvestris*)  
A Linx boreal (*Lynx lynx*)  
A Linx ibèric (*Lynx pardina*)  
A Vell marí o foca mediterrània (*Monachus monachus*)  
A Cetacis (totes les espècies presents a Catalunya)

## OCELLS

*Anseriformes*

B Ànec canyella (*Tadorna ferruginea*)  
C Ànec blanc (*Tadorna tadorna*)  
A Xarxet marbrenc (*Marmaronetta angustirostris*)  
C Morell buixot (*Aythya marila*)  
B Morell xocolater (*Aythya nyroca*)  
C Èider (*Somateria mollissima*)  
C Ànec glacial (*Clangula hyemalis*)  
C Ànec negre (*Melanitta nigra*)  
C Ànec fosc (*Melanitta fusca*)  
C Morell d'ulls grocs (*Bucephala clangula*)  
C Bec de serra petit (*Mergus albellus*)  
C Bec de serra mitjà (*Mergus serrator*)  
C Bec de serra gros (*Mergus merganser*)  
A Ànec capblanc (*Oxyura leucocephala*)

*Galliformes*

B Perdiu blanca (*Lagopus muta*)  
A Gall fer (*Tetrao urogallus*)

*Gaviformes*

C Calàbria petita (*Gavia stellata*)  
C Calàbria agulla (*Gavia arctica*)  
C Calàbria grossa (*Gavia immer*)

*Podicipediformes*

C Cabusset (*Tachybaptus ruficollis*)  
C Cabussó emplomallat (*Podiceps cristatus*)  
C Cabussó orellut (*Podiceps auritus*)  
C Cabussó collnegre (*Podiceps nigricollis*)

*Procel-lariformes*

B Baldriga cendrosa (*Calonectris diomedea*)  
C Baldriga grisa (*Puffinus griseus*)  
A Baldriga balear (*Puffinus mauretanicus*)  
B Baldriga mediterrània (*Puffinus yelkouan*)  
B Ocell de tempesta (*Hydrobates pelagicus*)

*Pelecaniformes*

C Corb marí emplomallat (*Phalacrocorax aristotelis*)  
C Mascarell (*Morus bassanus*)

*Ciconiiformes*

- A Bitó comú (*Botaurus stellaris*)
- C Martinet menut (*Ixobrychus minutus*)
- C Martinet de nit (*Nycticorax nycticorax*)
- C Martinet ros (*Ardeola ralloides*)
- D Esplugabous (*Bubulcus ibis*)
- D Martinet blanc (*Egretta garzetta*)
- B Agró blanc (*Egretta alba*)
- C Bernat pescaire (*Ardea cinerea*)
- B Agró roig (*Ardea purpurea*)
- B Cigonya negra (*Ciconia nigra*)
- B Cigonya blanca (*Ciconia ciconia*)
- B Capó reial (*Plegadis falcinellus*)
- B Becplaner (*Platalea leucorodia*)
- B Flamenc (*Phoenicopterus roseus*)

*Accipitriformes (rapinyaires diürns)*

- B Àguila pescadora (*Pandion haliaetus*)
- C Aligot vesper (*Pernis apivorus*)
- B Esparver d'espàtles negres (*Elanus caeruleus*)
- C Milà negre (*Milvus migrans*)
- B Milà reial (*Milvus milvus*)
- A Trencalòs (*Gypaetus barbatus*)
- B Aufrany (*Neophron percnopterus*)
- B Voltor comú (*Gyps fulvus*)
- A Voltor negre (*Aegypius monachus*)
- C Àguila marcenca (*Circaetus gallicus*)
- B Arpella (vulgar) (*Circus aeruginosus*)
- B Arpella pal·lida (*Circus cyaneus*)
- B Esparver cendrós (*Circus pygargus*)
- C Astor (*Accipiter gentilis*)
- C Esparver (vulgar) (*Accipiter nisus*)
- C Aligot (comú) (*Buteo buteo*)
- C Aligot calçat (*Buteo lagopus*)
- B Àguila daurada (*Aquila chrysaetos*)
- B Àguila calçada (*Hieraaetus pennatus*)
- A Àguila cuabarrada (*Hieraaetus fasciatus*)
- Falconiformes (rapinyaires diürns)
- B Xoriguer petit (*Falco naumanni*)
- C Xoriguer (comú) (*Falco tinnunculus*)
- B Falcó cama-roig (*Falco vespertinus*)
- C Esmerla (*Falco columbarius*)
- C Falcó mostatxut (*Falco subbuteo*)
- B Falcó de la reina (*Falco eleonora*)
- B Falcó pelegrí (*Falco peregrinus*)

*Gruiformes*

- C Rascló (*Rallus aquaticus*)
- C Polla pintada (*Porzana porzana*)
- C Rasclotó (*Porzana parva*)
- B Rasclot (*Porzana pusilla*)
- B Guatlla maresa (*Crex crex*)
- D Polla blava (*Porphyrio porphyrio*)
- B Fotja banyuda (*Fulica cristata*)

B Grua (vulgar) (*Grus grus*)

B Sisó (*Tetrax tetrax*)

### *Caradriformes*

B Garsa de mar (*Haematopus ostralegus*)

C Cames llargues (*Himantopus himantopus*)

C Bec d'alena (*Recurvirostra avosetta*)

C Torlit (*Burhinus oediconemus*)

B Perdiu de mar (*Glareola pratincola*)

C Corriol petit (*Charadrius dubius*)

C Corriol gros (*Charadrius hiaticula*)

C Corriol camanegre (*Charadrius alexandrinus*)

B Corriol pit-roig (*Charadrius morinellus*)

C Daurada grossa (*Pluvialis apricaria*)

C Pigre gris (*Pluvialis squatarola*)

C Territ gros (*Calidris canutus*)

C Territ tresdits (*Calidris alba*)

C Territ menut (*Calidris minuta*)

C Territ de Temminck (*Calidris temminckii*)

C Territ becllarg (*Calidris ferruginea*)

C Territ variant (*Calidris alpina*)

C Batallaire (*Philomachus pugnax*)

C Becadell sord (*Limnocyptes minimus*)

C Becadell gros (*Gallinago media*)

C Tètol cuanegre (*Limosa limosa*)

C Tètol cuabarrat (*Limosa lapponica*)

C Polit cantaire (*Numenius phaeopus*)

C Becut (*Numenius arquata*)

C Gamba roja pintada (*Tringa erythropus*)

C Gamba roja vulgar (*Tringa totanus*)

C Siseta (*Tringa stagnatilis*)

C Gamba verda (*Tringa nebularia*)

C Xivita (*Tringa ochropus*)

C Valona (*Tringa glareola*)

C Xivitona (vulgar) (*Actitis hypoleucos*)

C Remena-rocs (*Arenaria interpres*)

C Escuraflascons becfi (*Phalaropus lobatus*)

C Escuraflascons becgròs (*Phalaropus fulicarius*)

C Paràsit cuaample (*Stercorarius pomarinus*)

C Paràsit cuapunxegut (*Stercorarius parasiticus*)

C Paràsit cuallarg (*Stercorarius longicaudus*)

C Paràsit gros (*Stercorarius skua*)

C Gavina capnegra (*Larus melanocephalus*)

C Gavina menuda (*Larus minutus*)

B Gavina capblanca (*Larus genei*)

B Gavina corsa (*Larus audouinii*)

C Gavina cendrosa (*Larus canus*)

C Gavinot (*Larus marinus*)

C Gavineta (de tres dits) (*Rissa tridactyla*)

B Curroc (*Sterna nilotica*)

C Xatrac gros (*Sterna caspia*)

C Xatrac bengalí (*Sterna bengalensis*)

C Xatrac becllarg (*Sterna sandvicensis*)

C Xatrac (comú) (*Sterna hirundo*)

B Xatrac menut (*Sterna albifrons*)

C Fumarell carablanc (*Chlidonias hybrida*)  
C Fumarell alablanc (*Chlidonias leucopterus*)  
C Fumarell negre (*Chlidonias niger*)  
C Somorgollaire (*Uria aalge*)  
C Fraret (*Fratercula artica*)  
C Gavot (*Alca torda*)

*Pterocliiformes*

A Xurra (*Pterocles orientalis*)  
A Ganga (*Pterocles alchata*)

*Cuculiformes*

C Cucut reial (*Clamator grandarius*)  
D Cucut (*Cuculus canorus*)

*Estrigiformes (rapinyaires nocturns)*

C Òliba (*Tyto alba*)  
C Xot (*Otus scops*)  
B Duc (*Bubo bubo*)  
C Mussol (comú) (*Athene noctua*)  
C Gamarús (*Strix aluco*)  
C Mussol banyut (*Asio otus*)  
C Mussol emigrant (*Asio flammeus*)  
B Mussol pirinenc (*Aegolius funereus*)

*Caprimulgiformes*

C Enganyapastors (*Caprimulgus europaeus*)  
C Siboc (*Caprimulgus ruficollis*)

*Apodiformes*

D Ballester (*Apus melba*)  
D Falciot negre (*Apus apus*)  
D Falciot pàl·lid (*Apus pallidus*)

*Coraciiformes*

C Blauet (*Alcedo atthis*)  
D Abellerol (*Merops apiaster*)  
C Gaig blau (*Coracias garrulus*)  
D Puput (*Upupa epops*)

*Piciformes*

C Colltort (*Jynx torquilla*)  
D Picot verd (*Picus viridis*)  
C Picot negre (*Dryocopus martius*)  
D Picot garser gros (*Dendrocopos major*)  
B Picot garser mitjà (*Dendrocopos medius*)  
B Picot garser petit (*Dendrocopos minor*)

*Passeriformes*

A Alosa becuda (*Chersophilus duponti*)  
C Calàndria (*Melanocorypha calandra*)

C Terrerola vulgar (*Calandrella brachydactyla*)  
C Terrerola rogenca (*Calandrella rufescens*)  
D Cogullada (vulgar) (*Galerida cristata*)  
D Cogullada fosca (*Galerida theklae*)  
D Cotoliu (*Lullula arborea*)  
C Oreneta de ribera (*Riparia riparia*)  
D Roquerol (*Ptyonoprogne rupestris*)  
D Oreneta vulgar (*Hirundo rustica*)  
D Oreneta cua-rogenca (*Hirundo daurica*)  
D Oreneta cuablanca (*Delichon urbicum*)  
D Trobat (*Anthus campestris*)  
D Piula dels arbres (*Anthus trivialis*)  
D Titella (*Anthus pratensis*)  
D Piula gola-roja (*Anthus cervinus*)  
D Grasset de muntanya (*Anthus spinoletta*)  
D Cuereta groga (*Motacilla flava*)  
D Cuereta torrentera (*Motacilla cinerea*)  
D Cuereta blanca (*Motacilla alba*)  
C Merla d'aigua (*Cinclus cinclus*)  
D Cargolet (*Troglodytes troglodytes*)  
D Pardal de bardissa (*Prunella modularis*)  
D Cercavores (*Prunella collaris*)  
C Cuaenlairat (*Cercotrichas galactotes*)  
D Pit-roig (*Erithacus rubecula*)  
D Rossinyol (*Luscinia megarhynchos*)  
D Cotxa blava (*Luscinia svecica*)  
D Cotxa fumada (*Phoenicurus ochruros*)  
C Cotxa cua-roja (*Phoenicurus phoenicurus*)  
D Bitxac rogenca (*Saxicola rubetra*)  
D Bitxac comú (*Saxicola torquatus*)  
D Còlit gris (*Oenanthe oenanthe*)  
D Còlit ros (*Oenanthe hispanica*)  
C Còlit negre (*Oenanthe leucura*)  
D Merla roquera (*Monticola saxatilis*)  
D Merla blava (*Monticola solitarius*)  
D Merla de pit blanc (*Turdus torquatus*)  
D Rossinyol bord (*Cettia cetti*)  
D Trist (*Cisticola juncidis*)  
D Boscaler pintat gros (*Locustella naevia*)  
C Boscaler comú (*Locustella luscinioides*)  
C Boscarla mostatxuda (*Acrocephalus melanopogon*)  
B Boscarla d'aigua (*Acrocephalus paludicola*)  
D Boscarla dels joncs (*Acrocephalus schoenobaenus*)  
D Boscarla de canyar (*Acrocephalus scirpaceus*)  
D Balquer (*Acrocephalus arundinaceus*)  
D Bosqueta pàl·lida occidental (*Hippolais opaca*)  
D Bosqueta vulgar (*Hippolais polyglotta*)  
D Tallarol de casquet (*Sylvia atricapilla*)  
D Tallarol gros (*Sylvia borin*)  
D Tallarol emmascarat (*Sylvia hortensis*)  
D Tallareta vulgar (*Sylvia communis*)  
C Tallarol trencamates (*Sylvia conspicillata*)  
D Tallareta cuallarga (*Sylvia undata*)  
D Tallarol de garriga (*Sylvia cantillans*)  
D Tallarol capnegre (*Sylvia melanocephala*)  
D Mosquiter pàl·lid (*Phylloscopus bonelli*)



D Mosquiter xiulaire (*Phylloscopus sibilatrix*)  
D Mosquiter comú (*Phylloscopus collybita*)  
D Mosquiter ibèric (*Phylloscopus ibericus*)  
D Mosquiter de passa (*Phylloscopus trochilus*)  
D Reietó (*Regulus regulus*)  
D Bruel (*Regulus ignicapilla*)  
D Papamosques gris (*Muscicapa striata*)  
D Papamosques de collar (*Ficedula albicollis*)  
D Mastegatatxes (*Ficedula hypoleuca*)  
B Mallerenga de bigotis (*Panurus biarmicus*)  
D Mallerenga cuallarga (*Aegithalos caudatus*)  
D Mallerenga d'aigua (*Parus palustris*)  
D Mallerenga emplomallada (*Parus cristatus*)  
D Mallerenga petita (*Parus ater*)  
D Mallerenga blava (*Parus caeruleus*)  
D Mallerenga carbonera (*Parus major*)  
D Pica-soques blau (*Sitta europaea*)  
C Pela-roques (*Tichodroma muraria*)  
D Raspinell pirinenc (*Certhia familiaris*)  
D Raspinell comú (*Certhia brachydactyla*)  
C Teixidor (*Remiz pendulinus*)  
D Oriol (*Oriolus oriolus*)  
D Escorxador (*Lanius collurio*)  
C Botxí meridional (*Lanius meridionalis*)  
D Capsigrany (*Lanius senator*)  
A Trenca (*Lanius minor*)  
C Gralla de bec groc (*Pyrrhocorax graculus*)  
C Gralla de bec vermell (*Pyrrhocorax pyrrhocorax*)  
D Gralla (*Corvus monedula*)  
D Pardal roquer (*Petronia petronia*)  
C Pardal d'ala blanca (*Montifringilla nivalis*)  
D Pinsà comú (*Fringilla coelebs*)  
D Pinsà mec (*Fringilla montifringilla*)  
D Gafarró (*Serinus serinus*)  
D Llucareta (*Serinus citrinella*)  
D Verdum (*Carduelis chloris*)  
D Cadernera (*Carduelis carduelis*)  
D Ller (*Carduelis spinus*)  
D Passerell (*Carduelis cannabina*)  
D Trencapinyes (*Loxia curvirostra*)  
D Pinsà borroner (*Pyrrhula pyrrhula*)  
C Durbec (*Coccothraustes coccothraustes*)  
D Sit blanc (*Plectrophenax nivalis*)  
D Verderola (*Emberiza citrinella*)  
D Gratapalles (*Emberiza cirrus*)  
D Sit negre (*Emberiza cia*)  
D Hortolà (*Emberiza hortulana*)  
B Repicatalons (*Emberiza schoeniclus*)

#### RÈPTILS

*Quelonis (tortugues)*

B Tortuga mediterrània (*Testudo hermanni*)  
B Tortuga d'estany (*Emys orbicularis*)  
C Tortuga de rierol (*Mauremys leprosa*)  
B Tortuga careta (*Caretta caretta*)



- B Tortuga verda (*Chelonia mydas*)
- B Tortuga llaüt (*Dermochelys coriacea*)

#### *Saures*

- D Dragó rosat (*Hemidactylus turcicus*)
- D Dragó comú (*Tarentola mauritanica*)
- D Vidriol (*Anguis fragilis*)
- D Serpeta cega (*Blanus cinereus*)
- C Sargantana cua-roja (*Acanthodactylus erythrurus*)
- C Llangardaix pirinenc (*Lacerta agilis*)
- C Llangardaix ocel·lat (*Lacerta lepida*)
- D Lluert (*Lacerta bilineata*)
- C Sargantana vivípara (*Lacerta vivipara*)
- D Sargantana ibèrica (*Podarcis hispanica*)
- D Sargantana roquera (*Podarcis muralis*)
- D Sargantaner gros (*Psammodromus algirus*)
- D Sargantaner petit (*Psammodromus hispanicus*)
- C Sargantana pirinenca (*Iberolacerta bonnali*)
- B Sargantana pallaresa (*Iberolacerta aurelioi*)
- B Sargantana aranesa (*Iberolacerta aranica*)
- D Lladrió ibèric (*Chalcides bedriagai*)
- D Lladrió llistat (*Chalcides striatus*)

#### *Ofidis (serps)*

- D Serp de ferradura (*Hemorrhois hippocrepis*)
- D Serp verd-i-groga (*Hierophis viridifavus*)
- D Serp llisa septentrional (*Coronella austriaca*)
- D Serp llisa meridional (*Coronella girondica*)
- D Serp d'Esculapi (*Zamenis longissimus*)
- D Serp blanca (*Rhinechis scalaris*)
- D Serp verda (*Malpolon monspessulanus*)
- D Serp d'aigua (*Natrix maura*)
- D Serp de collarret (*Natrix natrix*)
- D Escurçó ibèric (*Vipera latastei*)

#### AMFIBIS

##### Urodels

- C Tritó pirinenc (*Calotriton asper*)
- B Tritó del Montseny (*Calotriton arnoldi*)
- C Ofegabous (*Pleurodeles waltl*)
- D Salamandra (*Salamandra salamandra*)
- D Tritó palmat (*Lissotriton helveticus*)
- D Tritó verd (*Triturus marmoratus*)

##### Anurs

- D Tòtil (*Alytes obstetricans*)
- D Gripau d'esperons (*Pelobates cultripedes*)
- D Granoteta de punts (*Pelodytes punctatus*)
- D Gripau comú (*Bufo bufo*)
- D Gripau corredor (*Bufo calamita*)
- D Reineta (meridional) (*Hyla meridionalis*)
- D Granota roja (*Rana temporaria*)

## PEIXOS OSTEÏCTIS

*Clupeiformes*B Guerxa (*Alosa alosa*)B Saboga (*Alosa fallax*)

## CONDROSTIS

*Petromizoniformes*D Llamprea de mar (*Petromyzon marinus*)*Acipenseriformes*B Esturió (*Acipenser sturio*)

## TELEOSTIS

*Cipriniformes*C Fartet (*Aphanius iberus*)C Samaruc (*Valencia hispanica*)D Madrilleta roja (*Rutilus arcasii*)D Llopet comú (*Cobitis paludica*)D Llop de riu (*Noemacheilus barbatulus*)*Gasterosteiformes*D Punxoset o espinós (*Gasterosteus aculeatus*)*Escorpeniformes*D Cavilat o cabilac (*Cottus gobio*)*Perciformes*D Rabosa de riu o barb caní Blenniidae (*Blennius fluviatilis*)

## b) Invertebrats

## MOLLUSCS

*Bivalves**Unionoides*A Nàiada auriculada (*Margaritifera auricularia*)D Nàiada anodonta (*Anodonta cygnea*)B Nàiada allargada rossellonesa (*Unio aleroni*)D Nàiada allargada de l'Ebre (*Unio elongatulus*)D Nàiada rodona (*Psilunio littoralis*)*Gasteròpodes*D (*Vertigo moulinsiana*)

## ARTRÒPODES

*Crustacis*D Tortugueta (*Triops cancriformis*)C Cranc de riu (*Austropotamobius pallipes*)

*Insectes coleòpters*

- C Rosalia (*Rosalia alpina*)
- D Escanyapolls o cérvol volant (*Lucanus cervus*)
- D Osmoderma (*Osmoderma eremita*)

*Insectes lepidòpters*

- D Apol·lo o parnàs (*Parnassius apollo*)
- D Parnàs (*Parnassius mnemosyne*)
- D (*Euphydryas (Eurodryas) aurinia*)
- D (*Maculinea teleius*)
- D (*Maculinea nausithous*)
- D (*Proserpinus proserpina*)
- D (*Eriogaster catax*)
- D Graellsia (*Graellsia isabelae*)

*Insectes odonats*

- D (*Coenagrion mercuriale*)
- D (*Oxygastra curtisii*)

*Insectes ortòpters*

- D Saga (*Saga pedo*)”
- (08.094.167)



**DEPARTAMENT  
DE LA VICEPRESIDÈNCIA**

AGÈNCIA CATALANA DE COOPERACIÓ  
AL DESENVOLUPAMENT

**RESOLUCIÓ**

*VCP/1133/2008, de 8 d'abril, per la qual es dóna publicitat a les subvencions atorgades per l'Agència Catalana de Cooperació al Desenvolupament durant l'exercici 2007.*

En compliment del que estableixen l'article 18.3.c), de la Llei 38/2003, de 17 de novembre, general de subvencions i l'article 94.6 del Text refós de la Llei de finances públiques de Catalunya, aprovat per Decret legislatiu 3/2002, de 24 de desembre,

**RESOLC:**

Donar publicitat a les subvencions d'import igual o superior a 3.000 euros concedides durant l'exercici 2007 per l'Agència Catalana de Cooperació al Desenvolupament en matèria de cooperació al desenvolupament i solidaritat internacional, que es publiquen com a annex a aquesta Resolució.

Barcelona, 8 d'abril de 2008

ANDREU FELIP I VENTURA  
Director

**ANNEX**

1. Subvencions atorgades per a projectes en l'àmbit de la cooperació al desenvolupament (DOGC núm. 4861, de 13.4.2007)

**AMÈRICA DEL SUD**

*Entitat:* Creu Roja a Catalunya.

*Finalitat:* Maneig sostenible de les microconques La Palmira-Bolívia

*Import:* 100.000 euros.

*Aplicació pressupostària:* 6880D/4826802.

*Entitat:* Educació Sense Fronteres - ESF.

*Finalitat:* Educació per la salut: Estratègia d'educació, informació i capacitació i enfortiment dels llocs d'informació del Vector (PIVS) de la malaltia de Chagas – Bolívia.

*Import:* 140.000 euros.

*Aplicació pressupostària:* 6880D/4826802.

*Entitat:* Associació Catalana d'Enginyeria sense Fronteres (ESF).

*Finalitat:* Millora de l'accés a l'energia a les comunitats rurals de Bolívia, Bolívia.

*Import:* 80.000 euros.

*Aplicació pressupostària:* 6880D/4826802.

*Entitat:* Fundación Interred.

*Finalitat:* Enfortiment del procés d'eradicació de l'analfabetisme per a promoure l'accés de les dones i els homes indígenes guaraní a l'educació al Municipi de Huacaya, Bolívia.

*Import:* 34.000 euros.

*Aplicació pressupostària:* 6880D/4826802.

# I. Disposiciones generales

## JEFATURA DEL ESTADO

**24419** *LEY 50/1999, de 23 de diciembre, sobre el Régimen Jurídico de la Tenencia de Animales Potencialmente Peligrosos.*

JUAN CARLOS I

REY DE ESPAÑA

A todos los que la presente vieren y entendieren.  
Sabed: Que las Cortes Generales han aprobado y Yo vengo en sancionar la siguiente Ley.

### EXPOSICIÓN DE MOTIVOS

A diferencia de la mayor parte de países europeos, en España apenas existen normas sobre animales potencialmente peligrosos, no obstante darse unas circunstancias análogas a las de aquellos países que han adoptado medidas específicas en la materia.

Por ello, con el fin de garantizar adecuadamente la seguridad pública, atribuida al Estado en virtud de lo dispuesto en el artículo 149.1. 29.ª de la Constitución, sin perjuicio de las competencias, que, de acuerdo con sus Estatutos, tengan atribuidas las Comunidades Autónomas, en materia de protección de personas y bienes y manteniendo el orden público, se hace preciso regular las condiciones para la tenencia de animales que puedan manifestar cierta agresividad hacia las personas por una modificación de su conducta a causa del adiestramiento recibido y a las condiciones ambientales y de manejo a que son sometidos por parte de sus propietarios y criadores.

De este modo, la presente Ley aborda la tenencia de animales potencialmente peligrosos, materia objeto de normas municipales fundamentalmente, cuya regulación a nivel estatal se considera conveniente debido a que la proliferación de la posesión de animales salvajes en cautividad, en domicilios o recintos privados, constituye un potencial peligro para la seguridad de personas, bienes y otros animales.

Por otra parte, diversos ataques a personas, protagonizados por perros, han generado un clima de inquietud social y obligan a establecer una regulación que permita controlar y delimitar el régimen de tenencia de perros potencialmente peligrosos.

Se considera que la peligrosidad canina depende tanto de factores ambientales como de factores genéticos, de la selección que se haga de ciertos individuos, independientemente de la raza o del mestizaje, y también de que sean específicamente seleccionados y adiestrados para el ataque, la pelea y para inferir daños a terceros. Así, perros de razas que de forma subjetiva se podrían catalogar como «peligrosos» son perfectamente aptos

para la pacífica convivencia entre las personas y los demás animales, incluidos sus congéneres, siempre que se les hayan inculcado adecuadas pautas de comportamiento y que la selección practicada en su crianza haya tenido por objeto la minimización de su comportamiento agresivo.

Partiendo de esta premisa, el concepto de perro potencialmente peligroso expresado en la presente Ley no se refiere a los que pertenecen a una raza determinada, sino a los ejemplares caninos incluidos dentro de una tipología racial concreta y que por sus características morfológicas, su agresividad y su acometida, son empleados para el ataque o la pelea, así como los animales nacidos de cruces interraciales entre cualquiera de éstos y con cualquiera de otros perros. En todo caso, y no estando estos perros inscritos en ningún libro genealógico reconocido por el Ministerio de Agricultura, Pesca y Alimentación, ya que no son de raza pura sino procedentes del mestizaje indiscriminado, las características en profundidad de todos ellos serán concretadas de forma reglamentaria para que puedan ser reputados como potencialmente peligrosos.

Por todo ello, con el fin de minimizar los riesgos de futuras molestias y ataques a seres humanos, y a otros congéneres u otras especies animales que en algunos casos han conllevado su muerte, se hace necesario regular el régimen de tenencia de los animales considerados potencialmente peligrosos, y limitar, asimismo, las prácticas inapropiadas de adiestramiento para la pelea, o el ataque y otras actividades dirigidas al fomento de su agresividad.

### CAPÍTULO I

#### Disposiciones generales

##### Artículo 1. *Objeto.*

1. La presente Ley tiene por objeto establecer la normativa aplicable a la tenencia de animales potencialmente peligrosos para hacerla compatible con la seguridad de personas y bienes y de otros animales.

2. La presente Ley no será de aplicación a los perros y animales pertenecientes a las Fuerzas Armadas, Fuerzas y Cuerpos de Seguridad del Estado, Cuerpos de Policía de las Comunidades Autónomas, Policía Local y empresas de seguridad con autorización oficial.

3. La presente Ley se aplicará sin perjuicio de lo establecido en la legislación vigente en materia de especies protegidas.

##### Artículo 2. *Definición.*

1. Con carácter genérico, se consideran animales potencialmente peligrosos todos los que, perteneciendo

a la fauna salvaje, siendo utilizados como animales domésticos, o de compañía, con independencia de su agresividad, pertenecen a especies o razas que tengan capacidad de causar la muerte o lesiones a las personas o a otros animales y daños a las cosas.

2. También tendrán la calificación de potencialmente peligrosos, los animales domésticos o de compañía que reglamentariamente se determinen, en particular, los pertenecientes a la especie canina, incluidos dentro de una tipología racial, que por su carácter agresivo, tamaño o potencia de mandíbula tengan capacidad de causar la muerte o lesiones a las personas o a otros animales y daños a las cosas.

### Artículo 3. *Licencia.*

1. La tenencia de cualesquiera animales clasificados como potencialmente peligrosos al amparo de esta Ley requerirá la previa obtención de una licencia administrativa, que será otorgada por el Ayuntamiento del municipio de residencia del solicitante, o, con previa constancia en este Ayuntamiento, por el Ayuntamiento en el que se realiza la actividad de comercio o adiestramiento, una vez verificado el cumplimiento de, al menos, los siguientes requisitos:

a) Ser mayor de edad y no estar incapacitado para proporcionar los cuidados necesarios al animal.

b) No haber sido condenado por delitos de homicidio, lesiones, torturas, contra la libertad o contra la integridad moral, la libertad sexual y la salud pública, de asociación con banda armada o de narcotráfico, así como ausencia de sanciones por infracciones en materia de tenencia de animales potencialmente peligrosos.

c) Certificado de aptitud psicológica.

d) Acreditación de haber formalizado un seguro de responsabilidad civil por daños a terceros que puedan ser causados por sus animales, por la cuantía mínima que reglamentariamente se determine.

Este precepto se desarrollará reglamentariamente.

2. Las Comunidades Autónomas y las Corporaciones locales serán competentes según los respectivos Estatutos de Autonomía y legislación básica de aplicación para dictar la normativa de desarrollo.

### Artículo 4. *Comercio.*

1. La importación o entrada en territorio nacional de cualesquiera animales que fueren clasificados como potencialmente peligrosos al amparo de esta Ley, así como su venta o transmisión por cualquier título estarán condicionadas a que tanto el importador, vendedor o transmitente como el adquirente hayan obtenido la licencia a que se refiere el artículo anterior.

2. La entrada de animales potencialmente peligrosos procedentes de la Unión Europea deberá ajustarse a lo previsto en la presente Ley, sin perjuicio de lo establecido en la normativa comunitaria.

3. La introducción de animales potencialmente peligrosos procedentes de terceros países habrá de efectuarse de conformidad con lo dispuesto en Tratados y Convenios internacionales que le sean de aplicación y ajustarse a lo dispuesto en la presente Ley.

4. Las operaciones de compraventa, traspaso, donación o cualquier otra que suponga cambio de titular de animales potencialmente peligrosos requerirán el cumplimiento de, al menos, los siguientes requisitos:

a) Existencia de licencia vigente por parte del vendedor.

b) Obtención previa de licencia por parte del comprador.

c) Acreditación de la cartilla sanitaria actualizada.

d) Inscripción de la transmisión del animal en el Registro de la autoridad competente en razón del lugar de residencia del adquirente en el plazo de quince días desde la obtención de la licencia correspondiente.

5. Todos los establecimientos o asociaciones que alberguen animales potencialmente peligrosos a que se refiere la presente Ley, y se dediquen a su explotación, cría, comercialización o adiestramiento, incluidos los centros de adiestramiento, criaderos, centros de recogida, residencias, centros recreativos y establecimientos de venta deberán obtener para su funcionamiento la autorización de las autoridades competentes, así como cumplir con las obligaciones registrales previstas en el artículo 6 de esta Ley.

6. En aquellas operaciones de importación, exportación, tránsito, transporte o cualquiera de las previstas en los apartados anteriores que no cumplan los requisitos legales o reglamentariamente establecidos, la Administración competente podrá proceder a la incautación y depósito del animal hasta la regularización de esta situación, sin perjuicio de las sanciones que pudieren recaer.

7. Cuando las operaciones descritas en los apartados anteriores se refieran a animales incluidos en las clasificaciones de especies protegidas, les será, además, de aplicación la legislación específica correspondiente.

## CAPÍTULO II

### Obligaciones de los propietarios, criadores y tenedores

#### Artículo 5. *Identificación.*

Los propietarios, criadores o tenedores de los animales a que se refiere la presente Ley tendrán la obligación de identificar y registrar a los mismos en la forma y mediante el procedimiento que reglamentariamente se determine.

En el caso de animales de la especie canina la identificación, con la debida garantía, es obligatoria sin excepciones.

#### Artículo 6. *Registros.*

1. En cada municipio u órgano competente existirá un Registro de Animales Potencialmente Peligrosos clasificado por especies, en el que necesariamente habrán de constar, al menos, los datos personales del tenedor, las características del animal que hagan posible su identificación y el lugar habitual de residencia del mismo, especificando si está destinado a convivir con los seres humanos o si por el contrario tiene finalidades distintas como la guarda, protección u otra que se indique.

2. Incumbe al titular de la licencia la obligación de solicitar la inscripción en el Registro a que se refiere el número anterior, dentro de los quince días siguientes a la fecha en que haya obtenido la correspondiente licencia de la Administración competente.

3. En cada Comunidad Autónoma se constituirá un Registro Central informatizado que podrá ser consultado por todas las Administraciones públicas y autoridades competentes, así como por aquellas personas físicas o jurídicas que acrediten tener interés legítimo en el conocimiento de los datos obrantes en el mismo. A estos efectos se considerará, en todo caso, interés legítimo el que ostenta cualquier persona física o jurídica que desee adquirir un animal de estas características.



4. Cualesquiera incidentes producidos por animales potencialmente peligrosos a lo largo de su vida, conocidos por las autoridades administrativas o judiciales, se harán constar en la hoja registral de cada animal, que se cerrará con su muerte o sacrificio certificado por veterinario o autoridad competente.

5. Deberá comunicarse al Registro municipal la venta, traspaso, donación, robo, muerte o pérdida del animal, haciéndose constar en su correspondiente hoja registral.

6. El traslado de un animal potencialmente peligroso de una Comunidad Autónoma a otra, sea con carácter permanente o por período superior a tres meses, obligará a su propietario a efectuar las inscripciones oportunas en los correspondientes Registros municipales. En todo caso el uso y tratamiento de los datos contenidos en el Registro será acorde a lo dispuesto en la Ley Orgánica 5/1992, de 29 de octubre.

7. En las hojas registrales de cada animal se hará constar igualmente el certificado de sanidad animal expedido por la autoridad competente, que acredite, con periodicidad anual, la situación sanitaria del animal y la inexistencia de enfermedades o trastornos que lo hagan especialmente peligroso.

8. Las autoridades responsables del Registro notificarán de inmediato a las autoridades administrativas o judiciales competentes, cualquier incidencia que conste en el Registro para su valoración y, en su caso, adopción de medidas cautelares o preventivas.

9. El incumplimiento por el titular del animal de lo preceptuado en este artículo será objeto de la correspondiente sanción administrativa, de conformidad con lo dispuesto en el artículo 13 de la presente Ley.

#### Artículo 7. *Adiestramiento.*

1. Queda prohibido el adiestramiento de animales dirigido exclusivamente a acrecentar y reforzar su agresividad para las peleas, y ataque en contra de lo dispuesto en esta Ley.

2. El adiestramiento para guarda y defensa deberá efectuarse por adiestradores que estén en posesión de un certificado de capacitación expedido u homologado por la autoridad administrativa competente.

3. Los adiestradores en posesión del certificado de capacitación deberán comunicar trimestralmente al Registro Central informatizado la relación nominal de clientes que han hecho adiestrar a un animal potencialmente peligroso, con determinación de la identificación de éste, debiendo anotarse esta circunstancia en el Registro, en la hoja registral correspondiente al animal e indicando el tipo de adiestramiento recibido.

4. El certificado de capacitación será otorgado por las Administraciones autonómicas, teniendo en cuenta, al menos, los siguientes aspectos:

- a) Antecedentes y experiencia acreditada.
- b) Fidelidad de la tenencia de estos animales.
- c) Disponibilidad de instalaciones y alojamientos adecuados desde el punto de vista higiénico-sanitario, de protección animal y de seguridad ciudadana.
- d) Capacitación adecuada de los adiestradores en consideración a los requisitos o titulaciones que se puedan establecer oficialmente.
- e) Ser mayor de edad y no estar incapacitado.
- f) Falta de antecedentes penales por delitos de homicidio, lesiones, torturas, contra la libertad, o contra la integridad moral, la libertad sexual y la salud pública, de asociación con banda armada o de narcotráfico, así como ausencia de sanciones por infracciones en materia de tenencia de animales potencialmente peligrosos.
- g) Certificado de aptitud psicológica.
- h) Compromiso de cumplimiento de normas de manejo y de comunicación de datos.

#### Artículo 8. *Esterilización.*

1. La esterilización de los animales a que se refiere la presente Ley podrá ser efectuada de forma voluntaria a petición del titular o tenedor del animal o, en su caso, obligatoriamente por mandato o resolución de las autoridades administrativas o autoridades judiciales, y deberá ser, en todo caso, inscrita en la correspondiente hoja registral del animal.

2. En los casos de transmisión de la titularidad, el transmitente de los animales deberá suministrar, en su caso, al comprador o receptor de los mismos la certificación veterinaria de que los animales han sido esterilizados.

3. El certificado de esterilización deberá acreditar que dicha operación ha sido efectuada bajo supervisión veterinaria, con anestesia previa y con las debidas garantías de que no se causó dolor o sufrimiento innecesario al animal.

#### Artículo 9. *Obligaciones en materia de seguridad ciudadana e higiénico-sanitarias.*

1. Los propietarios, criadores o tenedores deberán mantener a los animales que se hallen bajo su custodia en adecuadas condiciones higiénico-sanitarias y con los cuidados y atenciones necesarios de acuerdo con las necesidades fisiológicas y características propias de la especie o raza del animal.

2. Los propietarios, criadores o tenedores de animales potencialmente peligrosos tendrán la obligación de cumplir todas las normas de seguridad ciudadana, establecidas en la legislación vigente, de manera que garanticen la óptima convivencia de estos animales con los seres humanos y se eviten molestias a la población.

#### Artículo 10. *Transporte de animales peligrosos.*

El transporte de animales potencialmente peligrosos habrá de efectuarse de conformidad con la normativa específica sobre bienestar animal, debiéndose adoptar las medidas precautorias que las circunstancias aconsejen para garantizar la seguridad de las personas, bienes y otros animales, durante los tiempos de transporte y espera de carga y descarga.

#### Artículo 11. *Excepciones.*

Cuando las circunstancias así lo aconsejen, podrán establecerse excepciones al cumplimiento de determinadas obligaciones de los propietarios en casos de:

- a) Organismos públicos o privados que utilicen estos animales con una función social.
- b) Explotaciones agrarias que utilicen perros de guardia, defensa y manejo de ganado, así como actividades de carácter cinegético, sin que los mismos puedan dedicarse, en ningún caso, a las actividades ilícitas contempladas en la presente Ley.
- c) Pruebas de trabajo y deportivas con fines a la selección de los ejemplares que participan en las mismas y que están autorizadas y supervisadas por la autoridad competente, con exclusión de los ejercicios para peleas y ataque, según lo dispuesto en esta Ley.

#### Artículo 12. *Clubes de razas y asociaciones de criadores.*

1. Los clubes de razas y asociaciones de criadores oficialmente reconocidas para llevar los libros genealógicos deberán exigir, en el marco de sus reglamentos,

las pruebas de socialización correspondientes a cada raza, con el fin de que solamente se admitan para la reproducción aquellos animales que superen esas pruebas satisfactoriamente, en el sentido de no manifestar agresividad y, por el contrario, demostrar unas cualidades adecuadas para su óptima convivencia en la sociedad.

2. En las exposiciones de razas caninas quedarán excluidos de participar aquellos animales que demuestren actitudes agresivas o peligrosas. Quedará constancia de estas incidencias en los registros de los clubes y asociaciones correspondientes y para los perros potencialmente peligrosos deberán comunicarse a los registros a que se refiere el artículo 6 de la presente Ley por parte de las entidades organizadoras.

## CAPÍTULO III

### Infracciones y sanciones

#### Artículo 13. *Infracciones y sanciones.*

1. Tendrán la consideración de infracciones administrativas muy graves las siguientes:

a) Abandonar un animal potencialmente peligroso, de cualquier especie y cualquier perro, entendiéndose por animal abandonado, tanto aquél que vaya preceptivamente identificado, como los que no lleven ninguna identificación sobre su origen o propietario, siempre que no vayan acompañados de persona alguna.

b) Tener perros o animales potencialmente peligrosos sin licencia.

c) Vender o transmitir por cualquier título un perro o animal potencialmente peligroso a quien carezca de licencia.

d) Adiestrar animales para activar su agresividad o para finalidades prohibidas.

e) Adiestrar animales potencialmente peligrosos por quien carezca del certificado de capacitación.

f) La organización o celebración de concursos, ejercicios, exhibiciones o espectáculos de animales potencialmente peligrosos, o su participación en ellos, destinados a demostrar la agresividad de los animales.

2. Tendrán la consideración de infracciones administrativas graves las siguientes:

a) Dejar suelto un animal potencialmente peligroso o no haber adoptado las medidas necesarias para evitar su escapada o extravío.

b) Incumplir la obligación de identificar el animal.

c) Omitir la inscripción en el Registro.

d) Hallarse el perro potencialmente peligroso en lugares públicos sin bozal o no sujeto con cadena.

e) El transporte de animales potencialmente peligrosos con vulneración de lo dispuesto en el artículo 10 de esta Ley.

f) La negativa o resistencia a suministrar datos o facilitar la información requerida por las autoridades competentes o sus agentes, en orden al cumplimiento de funciones establecidas en esta Ley, así como el suministro de información inexacta o de documentación falsa.

3. Las infracciones tipificadas en los apartados anteriores podrán llevar aparejadas como sanciones accesorias la confiscación, decomiso, esterilización o sacrificio de los animales potencialmente peligrosos, la clausura del establecimiento y la suspensión temporal o definitiva de la licencia para tenencia de animales potencialmente peligrosos o del certificado de capacitación de adiestrador.

4. Tendrán la consideración de infracciones administrativas leves, el incumplimiento de cualquiera de las obligaciones establecidas en la presente Ley, no comprendidas en los números 1 y 2 de este artículo.

5. Las infracciones tipificadas en los anteriores números 1, 2 y 3 serán sancionadas con las siguientes multas:

— Infracciones leves, desde 25.000 hasta 50.000 pesetas.

— Infracciones graves, desde 50.001 hasta 400.000 pesetas.

— Infracciones muy graves, desde 400.001 hasta 2.500.000 pesetas.

6. Las cuantías previstas en el apartado anterior podrán ser revisadas y actualizadas periódicamente por el Gobierno.

7. El ejercicio de la potestad sancionadora corresponde a los órganos de las Comunidades Autónomas y municipales competentes en cada caso.

8. Se considerarán responsables de las infracciones a quienes por acción u omisión hubieren participado en la comisión de las mismas, al propietario o tenedor de los animales o, en su caso, al titular del establecimiento, local o medio de transporte en que se produzcan los hechos, y en este último supuesto, además, al encargado del transporte.

9. La responsabilidad de naturaleza administrativa, prevista en este artículo, se entiende sin perjuicio de la exigible en las vías penal y civil.

10. En los supuestos en que las infracciones pudieran ser constitutivas de delito o falta, la autoridad competente podrá acordar la incautación del animal hasta tanto la autoridad judicial provea acerca del mismo, debiendo dar traslado inmediato de los hechos al órgano jurisdiccional competente.

#### Disposición adicional primera. *Obligaciones específicas referentes a los perros.*

Para la presencia y circulación en espacios públicos de los perros potencialmente peligrosos, será obligatoria la utilización de correa o cadena de menos de dos metros de longitud, así como un bozal homologado y adecuado para su raza.

#### Disposición adicional segunda. *Certificado de capacitación de adiestrador.*

Las Comunidades Autónomas determinarán, en el plazo de seis meses, las pruebas, cursos o acreditación de experiencia necesarios para la obtención del certificado de capacitación de adiestrador.

#### Disposición adicional tercera. *Ejercicio de la potestad sancionadora.*

El procedimiento sancionador se ajustará a los principios de la potestad sancionadora contenidos en la Ley 30/1992, de 26 de noviembre, de Régimen Jurídico de las Administraciones Públicas y del Procedimiento Administrativo Común, así como al Real Decreto 1398/1993, de 4 de agosto, que aprueba el Reglamento para el ejercicio de la potestad sancionadora, sin perjuicio de las normas autonómicas y municipales que sean de aplicación.



**Disposición transitoria única. *Registro municipal.***

Los municipios, en el plazo de seis meses a partir de la entrada en vigor de esta Ley, deberán tener constituido el Registro municipal correspondiente y determinar la forma en que los actuales tenedores de perros potencialmente peligrosos deberán cumplir la obligación de inscripción en el Registro municipal y el mecanismo de comunicación de altas, bajas e incidencias a los Registros Centrales informatizados de cada Comunidad Autónoma.

**Disposición final primera. *Título competencial.***

Los artículos 4 y 9.1 de la presente Ley tienen carácter básico, al amparo de lo dispuesto en el artículo 149.1.13.<sup>a</sup> y 16.<sup>a</sup> de la Constitución, que atribuye al Estado competencia en materia de bases y coordinación de la planificación general de la actividad económica y bases y coordinación general de la sanidad.

Los restantes artículos se dictan con el fin de garantizar adecuadamente la seguridad pública atribuida al Estado en virtud de lo dispuesto en el artículo 149.1.29.<sup>a</sup> de la Constitución, sin perjuicio de las competencias que, de acuerdo con sus Estatutos, tengan atribuidas las Comunidades Autónomas, en materia de protección de personas y bienes y mantenimiento del orden público.

**Disposición final segunda. *Habilitación.***

Se faculta al Gobierno para dictar cuantas disposiciones sean necesarias para el cumplimiento y ejecución de la presente Ley.

**Disposición final tercera. *Entrada en vigor.***

La presente Ley entrará en vigor el día siguiente al de su publicación en el «Boletín Oficial del Estado».

Por tanto,

Mando a todos los españoles, particulares y autoridades, que guarden y hagan guardar esta Ley.

Madrid, 23 de diciembre de 1999.

JUAN CARLOS R.

El Presidente del Gobierno,  
JOSÉ MARÍA AZNAR LÓPEZ

**24420** LEY 51/1999, de 23 de diciembre, sobre concesión de un crédito extraordinario por importe de 231.898.349 pesetas, para abonar a «Alvamar, Sociedad Anónima», la indemnización derivada de las sentencias del Tribunal Supremo de 27 de junio de 1994 y 6 de noviembre de 1997.

JUAN CARLOS I

REY DE ESPAÑA

A todos los que la presente vieren y entendieren.  
Sabed: Que las Cortes Generales han aprobado y Yo vengo en sancionar la siguiente Ley.

**EXPOSICIÓN DE MOTIVOS**

La Ley Orgánica 10/1985, de 2 de agosto, de Autorización para la adhesión de España a las Comunidades

Europeas, autorizó la ratificación por el Reino de España de los Tratados de Adhesión a las Comunidades Europeas.

El artículo 168 del Acta relativa a las Condiciones de Adhesión y a las Adaptaciones de los Tratados estableció la eliminación, durante un período de siete años, de las exenciones arancelarias concedidas por el Reino de España para los productos de la pesca procedentes de las empresas conjuntas constituidas entre personas físicas o jurídicas de España y de terceros países.

El Tratado de Adhesión a la Comunidad Económica Europea implicó la supresión de los cupos exentos de arancel, concedidos por nuestro país, para los productos de la pesca procedentes de empresas conjuntas, en base a lo establecido en el Decreto 2517/1976, de 8 de octubre, y en el Real Decreto 830/1985, de 30 de abril.

Los beneficios derivados de las disposiciones antes citadas determinaron que «Alvamar, Sociedad Anónima», efectuara grandes inversiones, participando en la empresa conjunta hispano-argentina «Pescasur, Sociedad Anónima», por lo que la eliminación del sistema de cupos exentos del arancel le supuso daños evaluables económicamente e indemnizables.

Por ello, la sociedad «Alvamar, Sociedad Anónima», formuló una reclamación de daños y perjuicios que fue desestimada por Acuerdo del Consejo de Ministros, de fecha 30 de junio de 1989, interponiendo, con el fin de impugnar el Acuerdo anterior, el recurso contencioso-administrativo número 300/1988.

La Sala de lo Contencioso-Administrativo, Sección Sexta, del Tribunal Supremo, con fecha 27 de junio de 1994, dictó sentencia estimando parcialmente el recurso contencioso-administrativo interpuesto por «Alvamar, Sociedad Anónima», contra la citada resolución del Consejo de Ministros de 30 de junio de 1989, declarando que el Estado, en concepto de responsabilidad patrimonial, ha de indemnizar a la sociedad recurrente.

Contra esta sentencia se interpuso el recurso de casación para unificación de doctrina número 4030/1996, que la Sección Especial de la Sala de lo Contencioso-Administrativo del Tribunal Supremo desestimó en sentencia de 6 de noviembre de 1997, habiéndose dispuesto finalmente por Acuerdo de Consejo de Ministros de 18 de diciembre de 1998 el cumplimiento, en sus propios términos, de las referidas sentencias.

Al objeto de atender las obligaciones derivadas del cumplimiento de las mismas, se tramita el presente crédito extraordinario de acuerdo con el Consejo de Estado, previo informe favorable de la Dirección General de Presupuestos.

**Artículo 1. *Concesión del crédito extraordinario.***

Se concede un crédito extraordinario, por importe de 231.898.349 pesetas a la Sección 21 «Ministerio de Agricultura, Pesca y Alimentación», Servicio 09 «Secretaría General de Pesca Marítima», Programa 718A «Protección y conservación de recursos pesqueros», capítulo 4 «Transferencias corrientes», artículo 47 «A empresas privadas», concepto 471 «Para abonar a «Alvamar, Sociedad Anónima», la indemnización derivada de las sentencias del Tribunal Supremo de 27 de junio de 1994 y 6 de noviembre de 1997».

**Artículo 2. *Financiación del crédito extraordinario.***

El crédito extraordinario a que se refiere el artículo anterior se financiará con Deuda Pública, de acuerdo con lo establecido en el artículo 101 del texto refundido de la Ley General Presupuestaria, aprobado por Real Decreto legislativo 1091/1988, de 23 de septiembre.

**LLEI 10/1999, de 30 de juliol, sobre la tinença de gossos considerats potencialment perillosos. (Correcció d'errada en el DOGC núm. 3060, pàg. 540, de 20.01.2000).**

NOTA. En aquest text s'han introduït les correccions d'errada publicades en el DOGC.

El President de la Generalitat de Catalunya

Sia notori a tots els ciutadans que el Parlament de Catalunya ha aprovat i jo, en nom del Rei i d'acord amb el que estableix l'article 33.2 de l'Estatut d'autonomia de Catalunya, promulgo la següent

LLEI

La Llei 3/1988, de 4 de març, de protecció dels animals, disposa en l'article 5 que el posseïdor d'un animal, sens perjudici de la responsabilitat subsidiària del propietari o propietària, és responsable dels danys, dels perjudicis i de les molèsties que ocasioni a les persones, a les coses, a les vies i als espais públics i al medi natural en general, d'acord amb el que estableix l'article 1905 del Codi civil.

La Llei 3/1994, de 20 d'abril, de modificació de la Llei 3/1988, de protecció dels animals, i el Decret 328/1998, de 24 de desembre, pel qual es regula la identificació i el registre general d'animals de companyia, que la desplega, estableixen l'obligatorietat de la identificació i del cens dels animals de companyia i, concretament, disposen que els ajuntaments han de tenir un registre censal d'animals de companyia i que els posseïdors d'animals domèstics de companyia estan obligats a inscriure llurs animals en el registre censal del municipi de residència habitual de l'animal.

La Llei 10/1990, de 15 de juny, sobre policia de l'espectacle, les activitats recreatives i els establiments públics, en l'article 23.k qualifica de falta molt greu la realització d'espectacles que infringeixin el que disposa la Llei 3/1988, de protecció dels animals. Així mateix, l'article 20, apartats 1 i 3, de la dita Llei fa referència a les competències de la Policia Autonòmica i de les policies locals respecte als espectacles i les activitats recreatives i els criteris d'actuació dels agents davant qualsevol infracció de la normativa vigent.

Els darrers temps han transcendit a l'opinió pública casos de gossos que, per llurs característiques físiques i de comportament, es poden considerar potencialment perillosos i que han protagonitzat incidents importants, des d'agressions molt greus a persones i a altres animals, a casos, fins i tot, de participació en baralles il·legals de gossos. Aquests fets, provocats, bàsicament, perquè els propietaris d'aquests animals en fan un ús indegut, han creat una alarma social que ha de rebre una resposta efectiva de l'Administració.

Per tant, aquesta Llei, que té per finalitat regular la tinença dels gossos considerats potencialment perillosos i, així, poder garantir la seguretat dels ciutadans i la dels altres animals, pretén complementar el marc jurídic a Catalunya en matèria de seguretat ciutadana i de protecció dels animals ja regulats per normatives sectorials i les disposicions que les desenvolupen.

## Article 1

### Definició

Tenen la consideració de gossos potencialment perillosos, i els és aplicable aquesta Llei, els que presentin una o més d'una de les circumstàncies següents:

- a) Gossos que han tingut episodis d'agressions a persones o a altres gossos.
- b) Gossos que han estat ensinistrats per a l'atac i la defensa.
- c) Gossos que pertanyen a una de les races següents o a llurs encreuaments: bullmastiff, dòberman, dog argentí, dog de Bordeus, fila brasileiro, mastí napolità, pit bull, de presa canari, rottweiler, terrier staffordshire americà i tosa japonès.

## Article 2

### Mesures de seguretat

1. A les vies públiques, a les parts comunes dels immobles col·lectius, als transports públics i als llocs i als espais d'ús públic en general, els gossos a què fa referència l'article 1 han d'anar lligats i proveïts del corresponent morrió, i en cap cas no poden ésser conduïts per menors de setze anys.

2. Les instal·lacions que alberguin els gossos potencialment perillosos han de tenir les característiques següents, a fi d'evitar que els animals en surtin i cometin danys a tercers:

- a) Les parets i les tanques han d'ésser suficientment altes i consistents i han d'estar ben fixades per tal de suportar el pes i la pressió de l'animal.
- b) Les portes de les instal·lacions han d'ésser tan resistents i efectives com la resta del contorn i s'han de dissenyar per a evitar que els animals puguin desencaixar o obrir ells mateixos els mecanismes de seguretat.
- c) El recinte ha d'estar convenientment senyalitzat amb l'avertiment que hi ha un gos d'aquest tipus.

## Article 3

## Registres

1. Quan es tracti dels gossos a què fa referència l'article 1, en el registre censal de l'ajuntament que correspongui s'han d'especificar la raça i les altres circumstàncies que siguin determinants de la possible perillositat d'aquests gossos.
2. En la base de dades d'identificació d'animals de companyia del registre censal dels ajuntaments, s'ha d'incloure un apartat específic per als gossos potencialment perillosos.
3. No poden adquirir gossos considerats potencialment perillosos les persones menors d'edat i les que hagin estat privades judicialment o governativament de la tinença d'aquests animals.
4. Com a condició indispensable per a la tinença i la posterior inclusió en el registre a què fa referència l'apartat 1, els propietaris dels gossos potencialment perillosos han de contractar una assegurança de responsabilitat civil que cobreixi la indemnització dels danys que aquests animals puguin provocar a les persones i als altres animals.

## Article 4

### Control dels centres de cria

1. Només s'autoritza la cria de gossos inclosos en l'article 1 en els centres de cria autoritzats i inscrits en el Registre Oficial de Nuclis Zoològics de Catalunya.
2. Els animals que es vulguin utilitzar per a la reproducció han de superar els tests de comportament que garanteixin l'absència de comportaments agressius anòmals.

## Article 5

### Regulació de l'ensinistrament

1. L'ensinistrament d'atac i de defensa només es pot autoritzar en les activitats de vigilància i de guarda d'empreses de seguretat i dels diferents cossos de seguretat.
2. Les activitats relacionades amb l'ensinistrament de gossos només poden ésser realitzades en els centres o les instal·lacions legalment autoritzats i per professionals que tinguin la formació i els coneixements necessaris avalats per la titulació reconeguda oficialment.

## Article 6

## Aplicació d'altres mesures

En els casos concrets de gossos que presentin comportaments agressius patològics no solucionats amb les tècniques d'ensinistrament i terapèutiques existents, es pot considerar, sota criteri facultatiu, l'adopció de mesures consistents en la castració o el sacrifici de l'animal.

## Article 7

### Tipificació de les infraccions

1. Als efectes d'aquesta Llei, les infraccions es classifiquen en lleus, greus i molt greus.

2. Són infraccions lleus:

- a) No inscriure el gos al registre específic del municipi corresponent.
- b) No senyalitzar les instal·lacions que alberguin gossos potencialment peril·losos.

3. Són infraccions greus:

- a) No complir les mesures de seguretat establertes per a les instal·lacions que alberguin gossos potencialment peril·losos.
- b) No contractar l'assegurança de responsabilitat civil.
- c) Fer activitats d'ensinistrament sense acreditació professional oficial.
- d) No dur a terme els tests de comportament dels gossos progenitors en els centres de cria.
- e) Portar els gossos deslligats i sense morrió a les vies públiques, a les parts comunes dels immobles col·lectius i als llocs i als espais públics en general.
- f) Adquirir un gos potencialment perillós persones menors d'edat o privades judicialment o governativament de tenir-ne.

4. Són infraccions molt greus:

- a) Fer activitats d'ensinistrament d'atac no autoritzades.
- b) Participar en la realització de combats de gossos, en els termes que s'estableixen legalment.

## Article 8

## Prescripció

1. Els terminis de prescripció de les infraccions són de tres anys per a les molt greus, dos anys per a les greus i sis mesos per a les lleus, comptadors des de la data de la comissió de la infracció.
2. Els terminis de prescripció de les sancions són de tres anys per a les molt greus, dos anys per a les greus i un any per a les lleus, comptadors des de la data en què la resolució sancionadora esdevé ferma.

## Article 9

### Tramitació

1. El procediment sancionador s'ha d'ajustar al procediment vigent.
2. Si s'aprecia que els fets objecte d'un expedient sancionador poden ésser constitutius de delictes o falta, l'Administració ha de traslladar les actuacions a l'autoritat judicial competent i deixar en suspens el procediment sancionador fins que aquesta no es pronunciï.
3. La sanció de l'autoritat a què es refereix l'apartat 2 exclou la imposició de sancions administratives. Si la resolució judicial és absolutòria, l'Administració pot continuar la tramitació de l'expedient sancionador, respectant els fets que els tribunals hagin declarat provats.

## Article 10

### Sancions

1. Les infraccions comeses contra el que disposa aquesta Llei són sancionades amb multes de 10.000 pessetes a 5.000.000 de pessetes.
2. La imposició de la sanció pot comportar el comís dels animals objecte de la infracció.

## Article 11

### Graduació de les sancions

1. Les infraccions lleus són sancionades amb una multa de 10.000 a 25.000 pessetes, les greus amb una multa de 25.000 a 250.000 pessetes, i les molt greus, amb una multa de 250.000 a 5.000.000 de pessetes.
2. En la imposició de les sancions s'ha de tenir en compte, per a graduar la quantia de les multes i la imposició de les sancions accessòries, els criteris següents:

- a) La transcendència social i el perjudici causat per la infracció comesa.
- b) L'ànim de lucre il·lícit i la quantia del benefici obtingut en la comissió de la infracció.
- c) La reiteració o la reincidència en la comissió d'infraccions.

## Article 12

### Responsabilitat i indemnitzacions

La imposició de qualsevol de les sancions establertes per aquesta Llei no exclou de la responsabilitat civil de la persona sancionada ni la indemnització que se li pugui exigir per danys i perjudicis.

## Article 13

### Competència

1. El Govern pot delegar les competències sancionadores als ajuntaments que ho sol·licitin.
2. Són competents per a imposar les sancions els òrgans següents:
  - a) Els delegats territorials del Departament d'Agricultura, Ramaderia i Pesca i els alcaldes, per a les lleus.
  - b) El director o directora general del Medi Natural i els plens dels ajuntaments, per a les greus.
  - c) El conseller o consellera d'Agricultura, Ramaderia i Pesca, en el cas de les infraccions molt greus.

## Article 14

### Comís dels animals

1. Mitjançant els seus agents, l'Administració pot comissar els animals objecte de protecció en el mateix moment en què hi hagi indicis racionals d'infracció de les disposicions d'aquesta Llei.
2. El comís a què es refereix l'apartat 1 té el caràcter de preventiu fins a la resolució de l'expedient sancionador corresponent, que en tot cas ha de determinar la destinació final que s'ha de donar als animals comissats.

3. Les despeses ocasionades pel comís a què es refereix l'apartat 1 i les actuacions relacionades amb aquest són a compte de qui comet la infracció.

#### Disposició addicional

Periòdicament, el Govern ha de revisar per decret la incorporació o l'exclusió d'algunes races de les incloses en l'article 1 en funció de la presència i l'agressivitat manifesta.

#### Disposicions finals

##### Primera

Es faculten els departaments de Governació i d'Agricultura, Ramaderia i Pesca perquè facin el desplegament reglamentari d'aquesta Llei.

##### Segona

Aquesta Llei entra en vigor al cap de tres mesos d'haver estat publicada en el Diari Oficial de la Generalitat de Catalunya.

Per tant, ordeno que tots els ciutadans als quals sigui d'aplicació aquesta Llei cooperin al seu compliment i que els tribunals i les autoritats als quals pertochi la facin complir.

Palau de la Generalitat, 30 de juliol de 1999

Jordi Pujol

President de la Generalitat de Catalunya

(99.210.054)



**I. DISPOSICIONES GENERALES****COMUNIDAD AUTÓNOMA DE CATALUÑA**

**20771** *Ley 19/2009, de 26 de noviembre, del acceso al entorno de las personas acompañadas de perros de asistencia.*

EL PRESIDENTE DE LA GENERALIDAD DE CATALUÑA

Sea notorio a todos los ciudadanos que el Parlamento de Cataluña ha aprobado y yo, en nombre del Rey y de acuerdo con lo que establece el artículo 65 del Estatuto de autonomía de Cataluña, promulgo la siguiente Ley 19/2009, de 26 de noviembre, del acceso al entorno de las personas acompañadas de perros de asistencia

**PREÁMBULO**

La Constitución española reconoce, en su artículo 14, la igualdad de los españoles ante la ley, sin que pueda prevalecer discriminación alguna por razón de nacimiento, raza, sexo, religión, opinión o cualquier otra condición o circunstancia personal o social. El artículo 9.2 establece también que corresponde a los poderes públicos promover las condiciones para que la libertad y la igualdad del individuo y de los grupos en que se integra sean reales y efectivas; remover los obstáculos que impidan o dificulten su plenitud, y facilitar la participación de todos los ciudadanos en la vida política, económica, cultural y social. Finalmente, el artículo 49 contiene el mandamiento para que los mencionados poderes públicos realicen una política de integración de las personas con discapacidad, para prestarles la atención especializada que requieran y ampararlas, especialmente, en la consecución de los derechos que les son reconocidos en la misma Constitución.

El Estatuto de autonomía determina, en el artículo 4.2, que los poderes públicos de Cataluña deben promover las condiciones para que la libertad y la igualdad de los individuos y de los grupos sean reales y efectivas, y facilitar la participación de todas las personas en la vida política, económica, cultural y social. Asimismo, el artículo 24.2 establece que las personas con necesidades especiales, para mantener la autonomía personal en las actividades de la vida diaria, tienen derecho a recibir la atención adecuada a su situación, de acuerdo con las condiciones que legalmente se establecen. Finalmente, en el artículo 40.5, se encarga a los poderes públicos que garanticen la protección jurídica de las personas con discapacidad, promuevan su integración social, económica y laboral, y adopten las medidas necesarias para suplir o complementar el apoyo de su entorno familiar directo.

En el ámbito internacional, la Convención internacional de las Naciones Unidas sobre los derechos de las personas con discapacidad, firmada en Nueva York el 13 de diciembre de 2006 y ratificada por el Estado mediante instrumento publicado en el «Boletín Oficial del Estado» de 21 de abril de 2008, regula, en su artículo 9, la accesibilidad de las instalaciones y servicios abiertos al público o de uso público a fin de que las personas con discapacidad puedan vivir de forma independiente. A dichos efectos, la Convención prescribe que los estados deben adoptar las medidas pertinentes para asegurar el acceso de estas personas, en igualdad de condiciones con las demás, al entorno físico, el transporte, la información y las comunicaciones, y a otros servicios e instalaciones abiertos al público o de uso público. La Convención también insta a los estados a adoptar las medidas pertinentes para, entre otras finalidades, «ofrecer formas de asistencia humana o animal e intermediarios, incluidos guías, lectores e intérpretes profesionales de la lengua de señas, para facilitar el acceso a edificios y otras instalaciones abiertas al público».

El artículo 166.1 del Estatuto de autonomía atribuye a la Generalidad la competencia exclusiva en materia de servicios sociales. Dicha competencia permitió la aprobación de la Ley 12/2007, de 11 de octubre, de servicios sociales, que configura los servicios sociales

como un conjunto de intervenciones que tienen como objetivo garantizar las necesidades básicas de los ciudadanos, poniendo atención en el mantenimiento de su autonomía personal. Justo es decir que dicha ley incorpora en el catálogo de servicios y prestaciones sociales la posibilidad de crear otras prestaciones de apoyo a la accesibilidad, de supresión de barreras arquitectónicas y en la comunicación, como es la utilización de perros de asistencia para prestar ayuda a personas con discapacidad o determinadas enfermedades.

En el ámbito estatal, la Ley del Estado 13/1982, de 7 de abril, de integración social de los minusválidos es el reflejo del proceso para alcanzar dichos objetivos constitucionales y estatutarios. Del mismo modo, la Ley del Estado 51/2003, de 2 de diciembre, de igualdad de oportunidades, no discriminación y accesibilidad universal de las personas con discapacidad establece un marco legal amplio y general de protección. Dicha ley pone de relieve los conceptos de no discriminación, acción positiva y accesibilidad universal.

En Cataluña, la Ley 20/1991, de 25 de noviembre, de promoción de la accesibilidad y de supresión de barreras arquitectónicas incorpora el concepto de ayuda técnica, como otro medio, complementario o suplementario a la supresión de barreras arquitectónicas, para poder acceder y gozar del entorno, si bien no menciona otro tipo de ayuda, absolutamente necesario para muchas personas con distintos tipos de discapacidad para alcanzar su integración, acceder al entorno y llevar a cabo las actividades de la vida diaria, que puede definirse con el concepto internacionalmente reconocido como servicio de ayuda animal para personas con discapacidades físicas, sensoriales o con determinadas enfermedades.

A los efectos de la presente ley, el servicio de ayuda animal que se pretende regular es el que se lleva a cabo mediante los llamados perros de asistencia, denominación genérica que incluye distintos tipos de perros adiestrados para prestar apoyo a personas con discapacidades o con determinadas enfermedades. La denominación y clasificación de dichos perros siguen los criterios convenidos internacionalmente.

La promulgación de la Ley 10/1993, de 8 de octubre, que regula el acceso al entorno de las personas con disminución visual acompañadas de perros lazarillo, que fue pionera en este campo, es un claro exponente de este servicio de ayuda animal, si bien el marco jurídico sólo hace referencia a los usuarios con dicha discapacidad específica.

Al igual que se constata la necesidad que tienen las personas con discapacidad visual de utilizar un perro lazarillo, se pone de manifiesto, igualmente, la que tienen otras personas con discapacidad auditiva o física o con determinadas enfermedades como el autismo, la epilepsia o la diabetes de ser asistidas por perros adiestrados de forma especial para guiarlas, para ayudarlas en el cumplimiento de las tareas de la vida diaria o para avisarlas de peligros o ataques inminentes. Por lo tanto, es preciso definir un ámbito jurídico común para estas personas con diferentes discapacidades que necesitan hacer uso de perros de asistencia.

Por otra parte, debe llevarse a cabo la regulación de las actividades de adiestramiento y cuidado de los perros de asistencia, que no existe actualmente, así como la de los centros de adiestramiento.

En cuanto al procedimiento de autorización de los centros de adiestramiento de perros de asistencia, la desestimación por silencio administrativo se fundamenta en la responsabilidad que comporta el adiestramiento de dichos perros y en las graves consecuencias que un adiestramiento deficiente podría tener para sus usuarios y terceras personas.

La Ley también recoge la necesidad de que figure el adiestramiento de perros de asistencia como profesión en el Catálogo de calificaciones profesionales de Cataluña y regula la creación de su cualificación profesional.

No son objeto de la presente ley los animales de terapia, que deben regularse por una normativa específica.

Finalmente, la Ley quiere garantizar el acceso a los lugares, locales, establecimientos, alojamientos, transportes y espacios públicos o de uso público de los usuarios de perros de asistencia en los términos que establece la misma Ley. El medio para conseguir su efectividad es el establecimiento de un régimen sancionador único, en cumplimiento de la reserva material de ley que establece la Constitución española.

## TÍTULO I

### Del derecho de acceso al entorno

## CAPÍTULO I

### Disposiciones generales

#### Artículo 1. *Objeto.*

El objeto de la presente ley es definir la condición de perro de asistencia, establecer los derechos y obligaciones de sus usuarios y regular las actividades de adiestramiento, cuidado y control de los perros de asistencia con el fin de garantizar a las personas con alguna discapacidad visual, auditiva o física, o que padecen trastornos del espectro autista, diabetes, epilepsia o alguna de las enfermedades que se reconozcan de acuerdo con lo que dispone la disposición final segunda, su derecho de acceso al entorno cuando vayan acompañadas de un perro de asistencia.

#### Artículo 2. *Definiciones.*

A los efectos de lo dispuesto por la presente ley, se entiende por:

- a) Agente de socialización: la persona que colabora con el centro de adiestramiento en el proceso de educación y socialización del cachorro y futuro perro de asistencia.
- b) Centros de adiestramiento: los establecimientos, reconocidos oficialmente, que disponen de los profesionales, condiciones técnicas, instalaciones y servicios adecuados para el adiestramiento, seguimiento y control de los perros de asistencia.
- c) Contrato de cesión del perro de asistencia: el contrato suscrito entre el propietario o propietaria y el usuario o usuaria del perro para formalizar la unidad de vinculación.
- d) Distintivo de identificación del perro de asistencia: la señal que acredita oficialmente un perro como perro de asistencia de conformidad con lo que determina la presente ley, que es única para todos los tipos de perro de asistencia y que debe ir colocada en un lugar visible del animal.
- e) Documento sanitario oficial: el documento en que constan las vacunas administradas al perro a lo largo de su vida, las desparasitaciones y cuantos datos hagan referencia tanto al animal como a su propietario o propietaria y, si lo tiene, a su usuario o usuaria, incluido el número del microchip.
- f) Adiestrador o adiestradora de perros de asistencia: la persona con la cualificación profesional adecuada que educa y adiestra un perro de asistencia para el cumplimiento de las distintas tareas que debe llevar a cabo para ofrecer el adecuado servicio a su usuario o usuaria.
- g) Espacio de uso público: el espacio susceptible de ser utilizado por una pluralidad determinada o no de personas, sea o no mediante pago de precio, cuota o cualquier otra contraprestación. El espacio puede ser cerrado o al aire libre y de titularidad pública o privada.
- h) Perro de asistencia: el perro que ha sido adiestrado, en un centro especializado y oficialmente reconocido, para dar servicio y asistencia a personas con alguna discapacidad visual, auditiva o física, o que padecen trastornos del espectro autista, diabetes, epilepsia o alguna de las enfermedades que se reconozcan de acuerdo con lo que dispone el apartado 1 de la disposición final segunda.

i) Núcleo zoológico: la agrupación, instalación, establecimiento o centro donde pueden llevarse a cabo la cría, mantenimiento, venta y recogida de animales, entre otras actividades relacionadas con estas, de acuerdo con lo establecido por la legislación sectorial vigente en materia de protección de los animales.

j) Pasaporte europeo para animales de compañía: el documento normalizado para la armonización de los distintos controles y legislaciones de los estados miembros de la Unión Europea, que incluye el historial sanitario del perro, que le permite desplazarse por Europa. El usuario o usuaria debe estar en posesión de dicho pasaporte.

k) Propietario o propietaria del perro de asistencia: la persona física o jurídica con capacidad legal para actuar a quien pertenece legalmente el perro de asistencia.

l) Unidad de vinculación: la unidad formada por el usuario o usuaria y el perro de asistencia que el centro de adiestramiento, oficialmente reconocido, instruye especialmente para él y le asigna mediante un contrato de cesión.

m) Usuario o usuaria del perro de asistencia: la persona con alguna discapacidad visual, auditiva o física, o que padece trastornos del espectro autista, diabetes, epilepsia o alguna de las enfermedades que se reconozcan de acuerdo con lo que dispone el apartado 1 de la disposición final segunda, que goza legalmente de los servicios que presta un perro de asistencia, reconocido y acreditado oficialmente y adiestrado específicamente para cumplir determinadas funciones, que le permiten relacionarse con el entorno y llevar a cabo las tareas de su vida diaria. El usuario o usuaria debe tener oficialmente reconocida su discapacidad mediante el certificado a que hace referencia el artículo 21.d).

#### Artículo 3. *Clasificación de los perros de asistencia.*

Los perros de asistencia se clasifican en los siguientes tipos:

a) Perro guía o perro lazarillo: el perro adiestrado para guiar a una persona con discapacidad visual o sordo-ciega.

b) Perro de servicio: el perro adiestrado para prestar ayuda a personas con alguna discapacidad física en las actividades de su vida diaria, tanto en su entorno privado como en el entorno externo.

c) Perro de señalización de sonidos: el perro adiestrado para avisar a las personas con discapacidad auditiva de distintos sonidos e indicarles su fuente de procedencia.

d) Perro de aviso: el perro adiestrado para dar una alerta médica a las personas que padecen epilepsia, diabetes o alguna de las enfermedades que se reconozcan de acuerdo con lo que dispone el apartado 1 de la disposición final segunda.

e) Perro para personas con trastornos del espectro autista: el perro adiestrado para cuidar de la integridad física de una persona con trastornos del espectro autista, guiarla y controlar las situaciones de emergencia que pueda sufrir.

## CAPÍTULO II

### **Adquisición, reconocimiento, suspensión y pérdida de la condición de perro de asistencia**

#### Artículo 4. *Adquisición y reconocimiento de la condición de perro de asistencia.*

1. La condición de perro de asistencia se adquiere con la acreditación que otorga el órgano u organismo que designe el consejero o consejera del departamento competente en materia de servicios sociales.

2. El procedimiento de acreditación de la condición de perro de asistencia se inicia a solicitud del centro de adiestramiento o de los usuarios, que deben justificar que el perro cumple los siguientes requisitos:

a) Haber sido adiestrado para las finalidades específicas y adecuadas a la discapacidad o enfermedad, oficialmente reconocidas, del usuario o usuaria con quien debe formar la unidad de vinculación.

b) Haber sido entregado al usuario o usuaria, sin perjuicio de lo que dispone el artículo 9.3, por un centro de adiestramiento autorizado por la Generalidad de acuerdo con la presente ley o, en el caso de encontrarse situado fuera de Cataluña, por una entidad que sea miembro de pleno derecho de una asociación o federación internacionales de perros de asistencia.

c) Haber sido adiestrado por un profesional o una profesional del adiestramiento que ejerza en los términos que establece el artículo 20.2.b).

d) Tener asignado un usuario o usuaria final con quien debe formar la unidad de vinculación.

e) Cumplir las condiciones higiénicas y sanitarias que determina el artículo 6 para poder ser cedido contractualmente a la persona con quien debe formar la unidad de vinculación.

f) Disponer de identificación electrónica y llevarla en un microchip implantado y normalizado según las normas ISO 11.784 e ISO 11.785, vigentes en el momento de la entrada en vigor de la Ley, o según las que lo sean en cada momento.

g) Disponer del pasaporte europeo para animales de compañía o del documento sanitario oficial.

3. Los perros pertenecientes a razas potencialmente peligrosas, de acuerdo con la normativa reguladora de este ámbito, no pueden obtener la condición de perro de asistencia.

#### Artículo 5. *Acreditación e identificación de los perros de asistencia.*

1. El otorgamiento de la acreditación de un perro de asistencia comporta:

a) La inscripción de la unidad de vinculación en el Registro de centros de adiestramiento y unidades de vinculación.

b) La expedición y entrega del carné y del distintivo de identificación oficiales, en los términos que establece el apartado 2.

2. La condición de perro de asistencia, sin perjuicio de las identificaciones que correspondan al perro como animal de compañía, se acredita con la siguiente documentación:

a) El carné que identifica el perro de asistencia, expedido por el órgano competente que determina el artículo 4.1. Dicho carné debe ser presentado por el usuario o usuaria a requerimiento de las personas autorizadas para pedirlo, de conformidad con lo que establece el artículo 18.

b) Un distintivo de identificación, de carácter oficial, a determinar por el departamento competente en materia de servicios sociales, que el perro debe llevar en un lugar visible.

#### Artículo 6. *Condiciones higiénicas y sanitarias de los perros de asistencia.*

1. Las condiciones higiénicas y sanitarias que debe cumplir el perro de asistencia, sin perjuicio de las que debe cumplir como animal de compañía, son:

a) Estar esterilizado para evitar los efectos de los cambios de niveles hormonales.

b) No sufrir enfermedades transmisibles a las personas (debe cumplir el cuadro de antropozoonosis vigente en cada momento).

c) Estar vacunado contra las siguientes enfermedades:

Rabia (anualmente).

Bromo, parvovirus canina y hepatitis canina.

Leptospirosis.

Cualquier otra que establezcan las autoridades sanitarias.

- d) Pasar un control anual de las siguientes enfermedades:
    - Leptospirosis.
    - Leishmaniosis.
    - Brucelosis.
    - Cualquier otra que establezcan las autoridades sanitarias.
  - e) Pasar los controles obligatorios que las autoridades sanitarias competentes determinen según la situación epidemiológica de cada momento.
  - f) Estar desparasitado interna y externamente.
  - g) Presentar unas buenas condiciones higiénicas, que comportan un aspecto saludable y limpio.
2. La revisión sanitaria del perro para acreditar el cumplimiento de lo que establece el presente artículo debe llevarse a cabo anualmente.
3. Las actuaciones veterinarias a que hace referencia el presente artículo, así como los tratamientos y el historial sanitario del perro de asistencia, deben constar debidamente en el pasaporte europeo para animales de compañía o en el documento sanitario oficial, expedido, firmado y sellado por el veterinario o veterinaria responsable del animal, para poder mantener la acreditación de la condición de perro de asistencia.
4. El centro de adiestramiento es el encargado de entregar el pasaporte europeo para animales de compañía o el documento sanitario oficial y el resto de documentación que la presente ley determina para los perros de asistencia al usuario o usuaria del perro, o al padre o a la madre o a quien ejerza su tutoría legal en el caso de las personas menores de edad o incapacitadas.

#### *Artículo 7. Responsables del perro de asistencia.*

1. Los responsables del cumplimiento de las condiciones higiénicas y sanitarias a que están sometidos los animales domésticos en general y los perros de asistencia en particular, de acuerdo con la normativa vigente, son:
- a) El propietario o propietaria del perro, desde el nacimiento hasta la muerte del animal, mientras no esté vigente ningún contrato de cesión del perro de asistencia a un usuario o usuaria, o bien al padre o a la madre o a quien ejerza su tutoría legal en el caso de las personas menores de edad o incapacitadas.
  - b) El usuario o usuaria del perro de asistencia o bien el padre o la madre o quien ejerza su tutoría legal, en el caso de las personas menores de edad o incapacitadas, a partir del momento en que reciben legalmente la cesión del animal y mientras esta perdure.

2. Corresponde al propietario o propietaria del perro de asistencia llevar a cabo la esterilización a que hace referencia el artículo 6.1.a) antes de su cesión al usuario o usuaria.

#### *Artículo 8. Suspensión de la condición de perro de asistencia.*

1. El órgano u organismo que designe el consejero o consejera del departamento competente en materia de servicios sociales debe disponer la suspensión de la condición de perro de asistencia si se da alguna de las siguientes circunstancias:
- a) El perro de asistencia no cumple las condiciones higiénicas y sanitarias que establece el artículo 6.
  - b) El usuario o usuaria no tiene suscrita la póliza de seguro de responsabilidad civil del perro de asistencia que determina el artículo 17.1.b).
  - c) Existe un peligro grave e inminente para el usuario o usuaria, para una tercera persona o para el propio perro.
  - d) Se evidencian maltratos al perro sancionables de acuerdo con la Ley 22/2003, de 4 de julio, de protección de los animales.



2. La suspensión de la condición de perro de asistencia se acuerda previa tramitación de expediente contradictorio en que se debe dar audiencia al usuario o usuaria, al centro de adiestramiento responsable de la unidad de vinculación y, si procede, al propietario o propietaria del perro.

3. Si el procedimiento de suspensión de la condición de perro de asistencia se inicia por la causa indicada en el apartado 1.a), es preciso el informe del veterinario o veterinaria que lleve el control sanitario del animal.

4. El acuerdo de suspensión de la condición de perro de asistencia se notifica al usuario o usuaria; al centro de adiestramiento; al Registro de centros de adiestramiento y unidades de vinculación para hacer su inscripción y anotación, y, si procede, al propietario o propietaria.

5. El acuerdo de suspensión de la condición de perro de asistencia comporta la retirada temporal del carné oficial y del distintivo del perro.

6. El usuario o usuaria del perro, una vez acordada la suspensión de la condición de perro de asistencia, no puede ejercer el derecho de acceso al entorno acompañado del animal. La utilización del perro contraviniendo a los términos establecidos en el acuerdo de suspensión puede dar lugar a la exigencia de responsabilidad al usuario o usuaria según lo que determina el artículo 26.3.g.

7. El órgano u organismo que designe el consejero o consejera del departamento competente en materia de servicios sociales debe dejar sin efecto el acuerdo de suspensión de la condición de perro de asistencia en los siguientes supuestos:

a) Si el usuario o usuaria aporta el certificado veterinario acreditativo del cumplimiento de las condiciones sanitarias, en el caso de la letra a del apartado 1.

b) Si el usuario o usuaria aporta copia de la póliza de seguros de responsabilidad civil, en el caso de la letra b del apartado 1.

8. La resolución que deja sin efectos el acuerdo de suspensión de la condición de perro de asistencia se notifica al usuario o usuaria; al centro de adiestramiento; al Registro de centros de adiestramiento y unidades de vinculación para hacer su inscripción y anotación, y, si procede, al propietario o propietaria.

#### Artículo 9. *Pérdida de la condición de perro de asistencia.*

1. El perro de asistencia pierde su condición por alguno de los siguientes motivos:

a) La muerte del animal, certificada por una persona en ejercicio de la veterinaria.

b) La renuncia escrita del usuario o usuaria, o del padre o de la madre o de quien ejerza su tutoría legal en el caso de las personas menores de edad o incapacitadas, presentada al centro de adiestramiento responsable de la unidad de vinculación.

c) La finalización de la unidad de vinculación con el usuario o usuaria, hecho que debe ser acreditado por el centro de adiestramiento.

d) La incapacidad definitiva del animal para el cumplimiento de las funciones para las cuales fue adiestrado, acreditada por el centro de adiestramiento.

e) Haber causado una agresión que haya derivado en daños a personas o animales, siempre y cuando se haya declarado la responsabilidad del perro por sentencia firme. A partir del momento en que se produce la agresión, el perro debe llevar bozal.

2. La pérdida de la condición de perro de asistencia debe ser declarada por el mismo órgano que emitió su acreditación, previa instrucción, si procede, de expediente contradictorio en que se debe dar audiencia al usuario o usuaria, al centro de adiestramiento y, si procede, al propietario o propietaria del perro.

3. En el caso de las letras b) y c) del apartado 1, no procede la declaración de la pérdida de la condición de perro de asistencia mientras no conste acreditada en el expediente la imposibilidad de que el perro conforme otra unidad de vinculación.

Artículo 10. *Efectos de los acuerdos de suspensión y pérdida de la condición de perro de asistencia.*

1. El acuerdo de pérdida de la condición de perro de asistencia comporta la retirada del carné oficial, del distintivo y de la inscripción registral.
2. Los acuerdos de suspensión y pérdida de la condición de perro de asistencia son inmediatamente ejecutivos, sin perjuicio de los recursos que sean procedentes.

### CAPÍTULO III

#### **Derechos y obligaciones de los usuarios de perros de asistencia**

Artículo 11. *Derecho de acceso al entorno.*

1. El usuario o usuaria de un perro de asistencia tiene reconocido el derecho de acceso al entorno acompañado del animal en los términos establecidos en la presente ley.
2. El ejercicio del derecho de admisión queda limitado por las prescripciones de la presente ley.
3. El derecho de acceso al entorno comporta la facultad del usuario o usuaria de acceder a todos los lugares, locales, establecimientos, alojamientos, transportes y espacios públicos o de uso público que determina el artículo 12 acompañado del perro de asistencia y en condiciones de igualdad con el resto de ciudadanos.
4. El derecho de acceso al entorno ampara la deambulación y permanencia en los lugares, espacios y transportes que determina el artículo 12, así como la permanencia constante del perro al lado del usuario o usuaria, sin impedimentos o interrupciones que puedan impedir la correcta asistencia.
5. El acceso, deambulación y permanencia del perro de asistencia en los lugares, espacios y transportes en la forma que se establece en la presente ley no puede implicar gasto adicional alguno para el usuario o usuaria, salvo que dicho gasto sea en concepto de contraprestación de un servicio específico económicamente evaluable.
6. El ejercicio del derecho de acceso al entorno no puede condicionarse al otorgamiento de ningún tipo de garantía por parte del usuario o usuaria del perro de asistencia.

Artículo 12. *Determinación de los lugares, locales, establecimientos, alojamientos, transportes y espacios públicos o de uso público.*

A los efectos de lo establecido por el artículo 11, los usuarios de perros de asistencia pueden acceder a los siguientes espacios, independientemente de su titularidad pública o privada:

a) Lugares, locales y establecimientos de uso público:

Los descritos en la normativa vigente en materia de espectáculos, actividades recreativas y establecimientos públicos.

Los incluidos en la normativa vigente en materia de servicios sociales.

Los centros de ocio y tiempo libre.

Las instalaciones deportivas, incluidas las piscinas hasta el margen de la zona de agua.

Los centros oficiales, incluidos los edificios judiciales.

Los centros de enseñanza de todos los niveles, tanto públicos como privados.

Los centros sanitarios y asistenciales, tanto públicos como privados.

Los despachos y oficinas de profesionales liberales.

Los centros religiosos.

Los museos y locales de uso público o de atención al público.

Los espacios de uso general y público de las estaciones de cualquier tipo de transporte público o de uso público, de los aeropuertos y de los puertos.

Cualquier otro lugar, local o establecimiento de uso público o de atención al público.



b) Alojamientos y otros establecimientos turísticos: hoteles, albergues, campamentos, bungalows, apartamentos, campings, balnearios, parques acuáticos, de atracciones, temáticos y zoológicos, y establecimientos turísticos en general.

c) Transportes públicos: cualquier tipo de transporte colectivo de uso público en el ámbito de las competencias de las administraciones catalanas y que lleve a cabo el servicio dentro del territorio de Cataluña.

d) Playas, ríos, lagos y otras superficies o masas de agua.

e) Espacios naturales de protección especial donde se prohíba expresamente el acceso con perros. Esta prohibición no es aplicable a los usuarios de perros de asistencia.

#### Artículo 13. *Derecho de acceso de los usuarios al mundo laboral.*

1. El usuario o usuaria de un perro de asistencia no puede ser discriminado en los procesos de selección laboral ni en el cumplimiento de su tarea profesional.

2. En su puesto de trabajo, el usuario o usuaria de un perro de asistencia tiene derecho a mantener el perro a su lado y en todo momento.

3. El usuario o usuaria de un perro de asistencia tiene derecho a acceder acompañado del perro a todos los espacios de la empresa, organización o administración en que lleva a cabo su tarea profesional, en las mismas condiciones que los demás trabajadores y con las únicas restricciones que establece la presente ley.

#### Artículo 14. *Ejercicio de los derechos de los usuarios de perros de asistencia.*

En el ejercicio del derecho de acceso de los usuarios de perros de asistencia a los lugares, espacios y transportes enumerados en el artículo 12 deben observarse las siguientes normas:

a) El usuario o usuaria de un perro de asistencia tiene preferencia en el uso de los espacios reservados para personas con discapacidad en los transportes públicos o de uso público, que son asientos adyacentes al pasillo o con más espacio libre alrededor. El perro debe llevarse tendido a los pies o al lado del usuario o usuaria.

b) En los taxis se permite, como máximo, el acceso de dos usuarios de perros de asistencia, debiendo ir el perro tendido a los pies de los usuarios.

c) En el resto de medios de transporte, la empresa titular, en función de la capacidad del vehículo, puede limitar el número de perros de asistencia que pueden acceder a él al mismo tiempo.

d) El perro no cuenta como ocupante de una plaza en ningún tipo de transporte de los relacionados en la presente ley.

e) El usuario o usuaria de un perro de asistencia tiene preferencia en el uso de la litera inferior cuando utilice el servicio de literas en los transportes que dispongan de dicho servicio. Para poder ejercer este derecho, debe comunicarse en el momento de la reserva del billete a la compañía de transporte que corresponda.

#### Artículo 15. *Limitaciones del derecho de acceso al entorno de los usuarios de perros de asistencia.*

1. El usuario o usuaria no puede ejercer el derecho de acceso al entorno reconocido en la presente ley si se da alguna de las siguientes circunstancias:

a) El perro de asistencia muestra signos evidentes de enfermedad, como deposiciones diarreicas, secreciones anormales o heridas abiertas.

b) El perro de asistencia muestra signos evidentes de falta de higiene.

c) La existencia de una situación de riesgo inminente y grave para la integridad física del usuario o usuaria del perro de asistencia o de terceras personas.

d) La incoación del procedimiento de suspensión que dispone el artículo 8, durante la tramitación de dicha suspensión.

2. La denegación del derecho de acceso al entorno a los usuarios de perros de asistencia fundamentada en la existencia de alguna de las circunstancias determinadas en el apartado 1 debe ser realizada, en cualquier caso, por la persona responsable del local, establecimiento o espacio, la cual debe indicar al usuario o usuaria la causa que justifica la denegación y, si este lo requiere, hacerla constar por escrito.

3. El derecho de acceso al entorno de los usuarios de perros de asistencia está prohibido en los siguientes espacios:

- a) Las zonas de manipulación de alimentos y de acceso exclusivo del personal de restaurantes, bares, cafeterías y otros lugares destinados a la restauración.
- b) Los quirófanos, los espacios donde se llevan a cabo los cuidados y tratamientos de los servicios de urgencias, las zonas de cuidados intensivos o cualquier otra zona que por su función deba estar en condiciones higiénicas especiales.
- c) El agua de las piscinas.

4. El acceso de los perros de asistencia al agua y a la arena de las playas o a otras superficies o masas de agua se rige por lo establecido en las correspondientes ordenanzas municipales sobre animales de compañía.

*Artículo 16. Derecho de acceso al entorno de los adiestradores y agentes de socialización.*

1. Los adiestradores y agentes de socialización de los centros oficialmente autorizados tienen los mismos derechos de acceso al entorno que la Ley atribuye a los usuarios de perros de asistencia, cuando vayan acompañados de perros de asistencia durante las fases de socialización, adiestramiento, adaptación final y reeducación de los animales.

2. Los adiestradores y agentes de socialización deben acreditar su condición mediante la documentación expedida por el centro de adiestramiento.

3. Los adiestradores y agentes de socialización de perros de asistencia procedentes de otra comunidad autónoma o de otro país tienen el mismo derecho de acceso al entorno que establece el apartado 1, siempre y cuando la acreditación expedida por el centro o institución de procedencia haya sido visada por el órgano u organismo competente para el reconocimiento de perros de asistencia a que hace referencia el artículo 4.1.

*Artículo 17. Obligaciones de usuarios, propietarios, adiestradores y agentes de socialización de perros de asistencia.*

1. Los usuarios de perros de asistencia tienen las siguientes obligaciones:

a) Mantener las condiciones higiénicas y sanitarias, de bienestar y de seguridad que determina la legislación vigente en materia de protección de los animales y las que establece el artículo 6.

b) Tener suscrita una póliza de seguro de responsabilidad civil, hasta el límite de cobertura de responsabilidad civil que determine el consejero o consejera del departamento competente en materia de servicios sociales.

c) Mantener colocado en un lugar visible del perro su distintivo de identificación.

d) Exhibir, a requerimiento de las personas autorizadas, la documentación sanitaria del perro de asistencia, que se concreta en el pasaporte europeo para animales de compañía o en el documento sanitario oficial, y la documentación acreditativa de su condición de perro de asistencia.

e) Mantener el perro a su lado, con la sujeción que en cada caso proceda, en los lugares, establecimientos, alojamientos y transportes que especifica el artículo 12.

f) Cumplir las condiciones de cuidado y tratamiento del animal y las que el propietario o propietaria del perro especifique en el contrato de cesión.

g) Utilizar el perro de asistencia exclusivamente para el cumplimiento de las funciones propias de su adiestramiento.

h) Cumplir y respetar las normas de higiene y seguridad en las vías y lugares de uso público, en la medida en que su discapacidad se lo permita.

i) Comunicar la desaparición del animal al ayuntamiento del municipio donde esté censado y al centro de adiestramiento propietario del perro de asistencia en el plazo de cuarenta y ocho horas del suceso. Las dos comunicaciones deben llevarse a cabo de modo que quede constancia de las mismas.

j) Comunicar la desaparición del animal de forma inmediata a la policía local o a cualquier otro cuerpo policial que tenga competencias en el municipio.

2. El propietario o propietaria del perro de asistencia queda sujeto a las obligaciones determinadas en las letras a y b del apartado 1 con relación a los perros que se adiestran. Si la cobertura de la póliza de seguro que el usuario o usuaria del perro de asistencia tiene suscrita aún es operativa, no es preciso suscribir otra.

3. Los adiestradores y agentes de socialización de los centros de adiestramiento de perros de asistencia son los responsables de cumplir las obligaciones determinadas en las letras e y h del apartado 1 respecto a los perros propiedad del centro de adiestramiento mientras se encuentren en fase de adiestramiento y socialización.

#### Artículo 18. *Requerimiento de documentación.*

Las personas autorizadas para requerir la documentación que acredita la condición de perro de asistencia son:

a) Los funcionarios que determine el consejero o consejera del departamento competente en materia de servicios sociales, los cuales deben llevar su correspondiente acreditación.

b) Los agentes de la autoridad estatal, autonómica y local responsables de la vigilancia de los lugares, espacios y medios de transporte habilitados para el acceso de usuarios de perros de asistencia.

#### Artículo 19. *Responsabilidad de los usuarios.*

El usuario o usuaria de un perro de asistencia es responsable de los daños, perjuicios y molestias que ocasione a personas, otros animales, bienes, vías y espacios públicos y al medio natural en general, de acuerdo con lo establecido por la legislación civil aplicable.

### CAPÍTULO IV

#### Centros de adiestramiento

#### Artículo 20. *Requisitos para la autorización de centros de adiestramiento de perros de asistencia.*

1. Los centros de adiestramiento, para obtener la autorización que los acredita como centros de adiestramiento de perros de asistencia, deben cumplir los siguientes requisitos:

a) Tener personalidad jurídica propia o ser un establecimiento de una entidad con personalidad jurídica.

b) Contar con el espacio físico suficiente para el ejercicio de la actividad de adiestramiento de perros de asistencia.

c) Cumplir la legislación vigente en materia de salud y protección de los animales y de medio ambiente, y disponer de las preceptivas licencias municipales.

d) Estar vinculado a un núcleo zoológico inscrito en el Registro de núcleos zoológicos del departamento competente en materia de protección de animales.

e) Disponer del personal mínimo que se especifica en el apartado 2.

f) Pertenecer, en condiciones de pleno derecho, a alguna asociación o federación europeas o internacionales de perros de asistencia. En el caso de que el centro aún no pueda pertenecer a ella en condiciones de pleno derecho, dispone de un plazo de cinco años a contar desde el día de la solicitud como centro reconocido por la Generalidad para ser miembro. Mientras tanto, debe pertenecer a alguna asociación o federación europeas o internacionales de perros de asistencia como miembro temporal u observador.

2. El personal mínimo de que debe disponer un centro de adiestramiento de perros de asistencia es el siguiente:

a) Un director o directora responsable del funcionamiento del centro de adiestramiento.

b) Un profesional o una profesional del adiestramiento de perros de asistencia con la cualificación que establece la disposición adicional cuarta, sin perjuicio de lo establecido por la disposición transitoria segunda, en el caso de que preste sus servicios en centros de adiestramiento de Cataluña, y en el caso de que preste sus servicios en centros de adiestramiento de fuera de Cataluña, la cualificación que se derive de un título o certificado obtenidos en un proceso de formación reconocido por una asociación o federación internacionales de perros de asistencia.

c) Un veterinario o veterinaria en ejercicio de la profesión.

d) Un psicólogo o psicóloga, para llevar a cabo la tarea de valoración de la unidad de vinculación, sin perjuicio de lo establecido por los apartados 3 y 4.

3. Los profesionales a que hacen referencia las letras c) y d) del apartado 2 pueden prestar sus servicios en el centro de adiestramiento como profesionales autónomos, sin perjuicio de lo establecido por el apartado 4. En cualquier caso, los veterinarios y psicólogos deben estar vinculados al centro mediante un documento en que consten los derechos y obligaciones de ambas partes.

4. Si el órgano competente para la autorización de centros de adiestramiento de perros de asistencia a que hace referencia el artículo 23 valora la formación académica del adiestrador o adiestradora o la formación y preparación de otro u otra terapeuta vinculado al centro y relacionado con el mundo de la discapacidad y considera que tiene suficientes conocimientos para evaluar y controlar de forma adecuada la unidad de vinculación, la figura del psicólogo o psicóloga a que se refieren los apartados 2.d y 3 no es exigible.

5. El incumplimiento sobrevenido de las condiciones establecidas para la autorización de los centros de adiestramiento de perros de asistencia comporta, previa instrucción del correspondiente expediente contradictorio, la pérdida de dicha autorización y la cancelación de los datos del centro del Registro de centros de adiestramiento y unidades de vinculación.

#### Artículo 21. *Obligaciones de los centros de adiestramiento.*

Los centros de adiestramiento tienen las siguientes obligaciones:

a) Garantizar que los perros de asistencia cumplen los estándares de adiestramiento que la asociación o federación europeas o internacionales en que estén afiliados determinen como mínimos.

b) Llevar a cabo, una vez al año como mínimo, el control y seguimiento del funcionamiento de la unidad de vinculación.

c) Facilitar al departamento de la Generalidad y al resto de administraciones públicas competentes en materia de protección de los animales la documentación necesaria para el ejercicio de sus funciones de inspección.

d) Requerir al usuario o usuaria el certificado de discapacidad con el dictamen técnico y facultativo del centro de atención a personas con discapacidad o del ente competente.

e) Requerir al usuario o usuaria los informes especializados que considere necesarios para acreditar su idoneidad.

Artículo 22. *Procedimiento de autorización de los centros de adiestramiento de perros de asistencia.*

1. El procedimiento para la autorización de los centros de adiestramiento de perros de asistencia se inicia con la solicitud de autorización que el titular o la titular del centro, o quien tenga su representación legal, debe presentar al departamento competente en materia de servicios sociales.

2. A la solicitud de autorización debe adjuntarse la documentación acreditativa del cumplimiento de los requisitos necesarios para la autorización según lo especificado en el artículo 20. No es necesario adjuntar la documentación correspondiente a los trámites que la Administración debe solicitar a otros departamentos de la Generalidad o a la administración local competente.

3. El plazo para dictar y notificar la resolución del procedimiento de autorización de un centro de adiestramiento de perros de asistencia es de seis meses. Si transcurrido este plazo no se ha notificado resolución expresa, se entiende que la solicitud ha sido desestimada por silencio administrativo.

4. El cese de actividades de los centros de adiestramiento de perros de asistencia debe ser comunicado al departamento competente en materia de servicios sociales.

Artículo 23. *Órganos competentes para la autorización de los centros de adiestramiento de perros de asistencia.*

1. Corresponde al departamento competente en materia de servicios sociales la autorización oficial de los centros de adiestramiento de perros de asistencia.

2. El órgano u organismo competente para dictar las resoluciones de autorización de los centros de adiestramiento de perros de asistencia es el determinado por el consejero o consejera del departamento competente en materia de servicios sociales.

3. El departamento competente para la tramitación y resolución de los expedientes de autorización de los centros de adiestramiento de perros de asistencia debe solicitar, si procede, informes sobre los requisitos exigibles para la autorización a los departamentos competentes en las materias objeto de autorización o licencia, así como a los ayuntamientos de los municipios y órganos de gobierno de los entes locales competentes donde se ubican dichos centros.

## TÍTULO II

### Del régimen sancionador

## CAPÍTULO I

### Infracciones y sanciones

Artículo 24. *Infracciones.*

El incumplimiento de lo dispuesto por la presente ley es infracción administrativa y debe ser sancionado de acuerdo con lo que establece el presente capítulo.

Artículo 25. *Sujetos responsables.*

1. Las personas físicas o jurídicas que lleven a cabo, directa o indirectamente, las acciones u omisiones tipificadas en la presente ley son responsables de las infracciones administrativas en concepto de autores.

2. Responden solidariamente de las infracciones cometidas las siguientes personas:

a) Las personas físicas o jurídicas que cooperen en la ejecución de la infracción mediante una acción u omisión sin la cual la infracción no se habría producido.

b) Las personas físicas o jurídicas que organicen las actividades o exploten los establecimientos; las personas titulares de las licencias correspondientes o, si procede, los responsables de la entidad pública o privada titular del servicio, cuando no cumplan el deber de prevenir que una tercera persona cometa las infracciones tipificadas en la presente ley.

Artículo 26. *Clasificación de las infracciones.*

1. Las infracciones tipificadas en la presente ley se clasifican en leves, graves y muy graves.

2. Son infracciones leves:

a) Dificultar el ejercicio de los derechos reconocidos en la presente ley, sin llegar a vulnerarlos.

b) Incumplir cualquiera de las obligaciones que el artículo 17 impone a usuarios, propietarios, adiestradores y agentes de socialización de perros de asistencia.

c) Incumplir los deberes que el artículo 21 establece para los centros de adiestramiento de perros de asistencia.

3. Son infracciones graves:

a) Impedir el acceso, deambulación o permanencia de los usuarios de perros de asistencia en cualquiera de los lugares, locales, establecimientos, alojamientos, transportes y espacios determinados en el artículo 12, si son de titularidad privada.

b) Percibir ingresos adicionales en concepto de acceso del perro de asistencia contraviniendo a lo dispuesto por el artículo 11.5.

c) Utilizar, de forma fraudulenta, el distintivo de identificación de perro de asistencia para un perro que no tenga dicha acreditación.

d) Utilizar, de forma fraudulenta, el perro de asistencia sin ser ni el usuario o usuaria que forma la unidad de vinculación con el perro, ni su adiestrador o adiestradora ni su agente de socialización.

e) Adiestrar el perro sin tener la acreditación de adiestrador o adiestradora.

f) No dispensar al animal la atención veterinaria que determina la presente ley.

g) Utilizar el perro después de que el correspondiente órgano administrativo haya suspendido su condición de perro de asistencia.

h) Llevar a cabo, un mínimo de tres veces en dos años, cualquiera de las conductas o acciones tipificadas como infracciones leves en el apartado 2.

4. Son infracciones muy graves:

a) Impedir el acceso, deambulación o permanencia de los usuarios de perros de asistencia en cualquiera de los lugares, locales, establecimientos, alojamientos, transportes y espacios determinados en el artículo 12, si son de titularidad pública.

b) Privar de forma intencionada a un usuario o usuaria de su perro de asistencia, si el hecho no constituye infracción penal.

c) Llevar a cabo, un mínimo de tres veces en dos años, cualquiera de las conductas o acciones tipificadas como infracciones graves en el apartado 3.

Artículo 27. *Sanciones.*

Las infracciones tipificadas en la presente ley se sancionan con las siguientes multas:

a) Las infracciones leves, con una multa de 300 a 600 euros.

b) Las infracciones graves, con una multa de 601 a 3.000 euros.

c) Las infracciones muy graves, con una multa de 3.001 a 9.000 euros.



## Artículo 28. *Graduación de las sanciones.*

1. Para determinar las sanciones deben tenerse en cuenta las siguientes circunstancias:

- a) La existencia de intencionalidad o negligencia en los infractores.
- b) La magnitud de los perjuicios causados.
- c) La reincidencia, en los términos que establece el apartado 2.
- d) La trascendencia social de los hechos sancionados.
- e) El riesgo producido.
- f) La diligencia exigible al infractor o infractora, según su experiencia y el conocimiento que tenga de sus funciones laborales.
- g) El hecho de que haya requerimiento previo.

2. A los efectos de la presente ley, se entiende que existe reincidencia cuando se dictan dos resoluciones firmes en el periodo de dos años por la comisión de infracciones de distinta o idéntica naturaleza.

## Artículo 29. *Prescripción de infracciones y sanciones.*

1. Las infracciones administrativas establecidas en la presente ley prescriben en los siguientes plazos:

- a) Las leves, al año de haber sido cometidas.
- b) Las graves, a los dos años de haber sido cometidas.
- c) Las muy graves, a los tres años de haber sido cometidas.

2. Las sanciones prescriben en el plazo de un año a contar desde la fecha en que las correspondientes resoluciones devienen firmes.

## Artículo 30. *Responsabilidad civil.*

La imposición de una sanción no excluye la responsabilidad civil del infractor o infractora ni la indemnización, si procede, de los daños y perjuicios que se puedan derivar de la conducta que ha sido objeto de sanción administrativa, de conformidad con la normativa vigente.

## CAPÍTULO II

### Competencias y procedimiento en materia de sanciones

## Artículo 31. *Órganos competentes en materia de sanciones.*

1. Las competencias de incoación, tramitación y resolución de los expedientes sancionadores amparados por la presente ley corresponden a la entidad u órgano que gestiona las prestaciones en materia de asistencia y servicios sociales.

2. En la tramitación de los expedientes sancionadores deben tenerse en cuenta, si procede, los informes que puedan emitir los distintos departamentos de la Generalidad afectados por razón de la materia.

3. Los expedientes sancionadores por faltas tipificadas en la Ley 22/2003, de 4 de julio, de protección de los animales son tramitados y resueltos por los órganos determinados en dicha ley.

## Artículo 32. *Procedimiento aplicable en materia de sanciones.*

El procedimiento aplicable para imponer las sanciones establecidas en la presente ley es el previsto, a todos los efectos, para la Administración de la Generalidad.

Disposición adicional primera. *Identificación del perro de asistencia.*

El departamento competente en materia de servicios sociales debe establecer el contenido del carné y del distintivo de identificación del perro de asistencia que determina el artículo 5.2.

Disposición adicional segunda. *Registro de centros de adiestramiento y unidades de vinculación.*

1. Se crea el Registro de centros de adiestramiento y unidades de vinculación, adscrito al departamento competente en materia de servicios sociales, sin perjuicio del Registro general de animales de compañía, adscrito al departamento competente en materia de protección de los animales.

2. El departamento competente en materia de servicios sociales debe establecer por reglamento la regulación del Registro de centros de adiestramiento y unidades de vinculación.

Disposición adicional tercera. *Convenio para disponer de los datos sobre usuarios de perros de asistencia.*

1. El departamento competente en materia de servicios sociales debe formalizar un convenio con el Consejo del Colegio de Veterinarios de Cataluña, o con las entidades u organismos que estén en posesión de los datos adecuados, para obtener, introducir y compartir los datos de sus registros que hagan referencia a usuarios de perros de asistencia.

2. Los datos a que se refiere el apartado 1 deben tener en cuenta la perspectiva de género para facilitar los estudios científicos y estadísticos y los informes de género, de acuerdo con la normativa vigente sobre esta materia, y deben respetar, en cualquier caso, la normativa vigente en materia de protección de datos de carácter personal.

Disposición adicional cuarta. *Creación de la cualificación profesional de adiestramiento de perros de asistencia.*

1. El departamento competente en materia de cualificaciones profesionales debe crear la cualificación profesional de adiestramiento de perros de asistencia, así como la formación por módulos asociada, en el plazo de dos años a contar desde la entrada en vigor de la presente ley.

2. El departamento competente en materia de cualificaciones profesionales debe llevar a cabo las medidas de acción positiva, información, orientación, motivación y asesoramiento, y cuantos procedimientos faciliten y fomenten la presencia de las mujeres en la formación y en la profesión de adiestrador o adiestradora de perros de asistencia.

Disposición adicional quinta. *Apoyo económico a las personas que precisan del servicio de un perro de asistencia.*

El Gobierno, por medio del departamento competente en materia de servicios sociales, puede dar apoyo económico a los usuarios de perros de asistencia, en las condiciones que establezcan las correspondientes convocatorias, para la creación, mantenimiento y seguimiento anual de la unidad de vinculación, de acuerdo con las previsiones presupuestarias. Debe prestarse especial atención a cubrir los gastos de mantenimiento de dichos perros y los costes de las actuaciones que, de acuerdo con la presente ley, son obligatorias para obtener y mantener la condición de perro de asistencia.

Disposición adicional sexta. *Campañas de divulgación y sensibilización ciudadanas.*

El Gobierno debe promover campañas informativas, divulgativas y educativas dirigidas a la población en general y, con especial énfasis, a los centros de enseñanza de todos los niveles, para sensibilizar a los alumnos y educarlos en todo lo relativo a los usuarios de perros de asistencia, con el objetivo de alcanzar su integración real y efectiva. Deben



tenerse en cuenta de forma especial los sectores de la hostelería, comercio, transportes y servicios públicos y llevar a cabo otras acciones educativas dirigidas a la población en general para dar a conocer el contenido de la presente ley.

Disposición adicional séptima. *Reconocimiento de perros de asistencia de fuera del ámbito de Cataluña.*

1. Los usuarios de perros de asistencia que tienen acreditados los perros en otra administración autonómica o en otro país de conformidad con las normas que rigen en su lugar de residencia y que permanecen temporalmente en Cataluña gozan de los derechos que establecen la presente ley y su normativa de desarrollo.

2. Los usuarios de perros de asistencia, que tienen acreditados los perros en otra administración autonómica u otro país de conformidad con las normas que rigen en su lugar de procedencia y que establecen su residencia legal en Cataluña deben acreditar los perros según el procedimiento que establece la presente ley.

3. Las personas residentes en Cataluña que adquieran el perro de asistencia en otra comunidad autónoma o país quedan sujetos a la obligación que establece el apartado 2.

Disposición adicional octava. *Accesibilidad universal.*

El cumplimiento de la garantía de accesibilidad que la presente ley dispone para los usuarios de perros de asistencia se entiende sin perjuicio de lo que, a todos los efectos, establece la legislación aplicable en materia de accesibilidad.

Disposición adicional novena. *Procedimientos de adquisición, suspensión y pérdida de la condición de perro de asistencia.*

Los procedimientos que establecen los artículos 4, 8 y 9 deben tramitarse de conformidad con la Ley del Estado 30/1992, de 26 de noviembre, de régimen jurídico de las administraciones públicas y del procedimiento administrativo común, y la Ley 13/1989, de 14 de diciembre, de organización, procedimiento y régimen jurídico de la Administración de la Generalidad de Cataluña, con las especificidades propias de la presente ley.

Disposición transitoria primera. *Reconocimiento de perros de asistencia.*

1. Los perros lazarillo adiestrados o adquiridos a instituciones internacionales reconocidas y otorgados a sus usuarios por la Organización Nacional de Ciegos de España (ONCE) tienen automáticamente reconocida su condición de perro de asistencia. Sin embargo, y en el plazo de un año a contar desde la entrada en vigor de la presente ley, los usuarios deben solicitar la adecuación de la acreditación de sus perros a los requisitos de reconocimiento e identificación que en ella se establecen.

2. Los propietarios y usuarios de otros tipos de perros de asistencia existentes en el momento de la entrada en vigor de la presente ley deben adecuarlos, en el plazo de un año, a las condiciones establecidas en la presente ley para que se les pueda ratificar su condición de perro de asistencia.

Disposición transitoria segunda. *Profesionales del adiestramiento sin cualificación profesional oficialmente reconocida.*

1. Mientras no se implante la cualificación profesional oficialmente reconocida de adiestramiento de perros de asistencia a que hace referencia la disposición adicional cuarta, pueden ejercer como profesionales en los centros reconocidos de adiestramiento de perros de asistencia las personas que estén inscritas en el registro provisional que la Generalidad debe crear a tal efecto y que cumplan alguno de los siguientes requisitos:

a) Acreditar experiencia durante un mínimo de dos años llevando a cabo tareas de adiestramiento de alguno de los tipos de perros de asistencia.

b) Tener un título o diploma de adiestramiento de alguno de los tipos de perros de asistencia expedido por una escuela nacional o extranjera de reconocido prestigio.

2. Una vez implantada la cualificación profesional de adiestramiento de perros de asistencia, y utilizándola como referente, debe iniciarse un proceso de acreditación de competencias para la certificación de la competencia profesional.

Disposición transitoria tercera. *Adaptación de las ordenanzas municipales.*

Las administraciones locales, en el plazo de un año a contar desde la entrada en vigor de la presente ley, deben modificar sus ordenanzas y adecuarlas a lo que en ella se establece.

Disposición derogatoria.

Queda derogada la Ley 10/1993, de 8 de octubre, que regula el acceso al entorno de las personas con disminución visual acompañadas de perros lazarillo.

Disposición final primera. *Desarrollo, aplicación y cumplimiento de la Ley.*

Se faculta al Gobierno y al departamento competente en materia de servicios sociales para que, en el ámbito de sus respectivas competencias, dicten las disposiciones necesarias para el desarrollo, aplicación y cumplimiento de la presente ley.

Disposición final segunda. *Otras enfermedades y tipos de perros de asistencia.*

1. A los efectos de lo establecido por los artículos 1, 2.h, 2.m y 3.d, se faculta al departamento competente en materia de servicios sociales para reconocer otras enfermedades que justifiquen la posibilidad de optar al uso de un perro de asistencia.

2. Se faculta al departamento competente en materia de servicios sociales para ampliar los tipos de perros de asistencia que establece el artículo 3 cuando tenga constancia de que el adiestramiento en nuevas variantes de asistencia ha logrado resultados positivos.

Disposición final tercera. *Prórroga de la habilitación de los profesionales del adiestramiento.*

El Gobierno, una vez implantada la cualificación profesional de adiestramiento de perros de asistencia, puede, por razones de interés general, prorrogar la habilitación concedida a las personas a que se refiere la disposición transitoria segunda.

Disposición final cuarta. *Actualización de las sanciones pecuniarias*

Se faculta al Gobierno para actualizar los importes de las sanciones pecuniarias establecidas por la presente ley.

Disposición final quinta. *Entrada en vigor de la Ley.*

La presente ley entra en vigor a los dos meses de su publicación en el «Diario Oficial de la Generalidad de Cataluña».

Por tanto, ordeno que todos los ciudadanos a los que sea de aplicación esta Ley cooperen en su cumplimiento y que los tribunales y autoridades a los que corresponda la hagan cumplir.

Palacio de la Generalidad, 26 de noviembre de 2009.—El Presidente de la Generalidad de Cataluña, José Montilla i Aguilera.—La Consejera de Acción Social y Ciudadanía, Carme Capdevila i Palau.

(Publicada en el «Diario Oficial de la Generalidad de Cataluña» número 5519, de 3 de diciembre de 2009)